Krimfup.se - FUP & DOM på nätet

Polisen

Förundersökningsprotokoll

Åklnr
AM-119178-25

Signerat av
Sara Svensk

Arkiv/Åkl. ex

Enhet
Polisregion Nord, Samo grova brott 1 Rgn Nord

Handläggare (Protokollförare)
Sara Svensk

Bitr. handläggare
Karin Markaberg
Agneta Sundbom

Undersökningsledare
Hanna Flordal

Polisens diarienummer
5000-K482248-25

Personer i ärendet

Målsägande	Företrädare
Nordström, Inger	Eliasson, Elina, förordnad 2026-05-11
Viklund, Leif	Eliasson, Elina, förordnad 2026-05-11
Viklund, Mats	Eliasson, Elina, förordnad 2026-05-11
Öberg, Barbro	Eliasson, Elina, förordnad 2026-05-11

Förtursmål	Beslag	Målsägande vill bli underrättad om tidpunkt för huvudförhandlingen
Annat förtursmål	Finns	Ja

Ersättningsyrkanden

Tolk krävs

Misstänkt (Efternamn och förnamn)	Personnummer
Jacobsson, Nils Johan	19810213-0252

Brott	Förhandsgodkännande enligt RB 48:10
Mord	Nej

Misstänkt har delgivits information om att förenklad delgivning kan komma att användas av polis och tingsrätt (skriftligt överlämnad vid ett personligt sammanträffande).

Misstänkt har delgivits information om att tillgänglighetsdelgivning kan komma att användas av tingsrätt (skriftligt överlämnad vid ett personligt sammanträffande).

Underrättad om slutförd förundersökning / utredning enligt RB 23:18a
2026-07-03, underrättelse genom vanlig delgivning

Yttrande senast (rådrum)
2026-07-10

Resultat av slutunderrättelse
Ingen erinran

Försvarare
Lavås, Johan, förordnad 2026-04-08

Underrättad om slutförd förundersökning / utredning
2026-07-03, underrättelse genom vanlig delgivning

Yttrande senast (rådrum)
2026-07-10

Resultat av slutunderrättelse
Ingen erinran

Brott i ärendet

Brottsbeskrivning
Mord

Brottsplatsadress	Händelse inträffad	Händelse inträffad mellan
Brattås 115, Härnösand	- - :	2005-05-31 - 2005-06-02

Aktör	Roll
Jacobsson, Nils Johan	Misstänkt
Nordström, Inger Carina	Målsägande
Öberg, Barbro Elisabeth	Målsägande

Brottsbeskrivning
Mord

Krimfup.se - FUP & DOM på nätet

Brottsplatsadress	Händelse inträffad	Händelse inträffad mellan
Brattås 115, Härnösand	- - :	2005-05-31 - 2005-06-02

Aktör	Roll
Jacobsson, Nils Johan	Misstänkt
Viklund, Leif Göran	Målsägande
Viklund, Mats Håkan	Målsägande

Notering

Ärendets tidigare diarienummer inom Polismyndigheten är 2200-K11296-05.

Krimfup.se - FUP & DOM på nätet

Innehållsförteckning

Diarienr Uppgiftstyp Sida

Anmälan

5000-K482248-25 Anmälan Huvudanmälan....................................... 19

Bilaga: Ursprunglig anmälan

Anmälan Huvudanmälan fr 2200-K11296-05....................................... 21

Ärendesammanfattning

PM ÖVERGRIPANDE SAMMANFATTNING....................................... 24

Initiala uppgifter i ärendet

Inkommet larm till SOS-alarm....................................... 26

Avrapp pm 050602 från K11296-05....................................... 30

Tjänsteanteckning 050602 23:18....................................... 32

Ambulanspersonalens iakttagelser på plats, maskad....................................... 34

PM Tjänsteanteckning 050603 14:53....................................... 35

PM 050602 23:37....................................... 36

Avrapporteringspm Flygspaning över Härnön 050602....................................... 37

Fotografi(er) Uppdaterad - Flygfoto Härnösand -Härnön - Brattås............... 38

Fotografi(er) Bildbilaga. Brattåsgården med omnejd....................................... 53

Hundsök

Eftersök med tjänstehund efter Tor Öberg 050614....................................... 69

PM Hundjobb fr 2200-K11296-05....................................... 71

Karta Saksök i anslutning till brottsplats 050605....................................... 73

Karta Hundsök i anslutning till brottsplats 050607....................................... 74

Karta Hundsök i anslutning till brottsplats 050607....................................... 75

Karta Hundsök 050812....................................... 76

Karta Hundsök 051007....................................... 77

Förhör

Förhör med och avseende misstänkt Johan Jacobsson återfinns under rubriken "Uppgifter misstänkt Johan Jacobsson"

Ambulaspersonal på brottsplatsen

Förhör 1:a förhöret Magnus Persson 050605 10:30 78

Förhör 2:a förhöret Magnus Persson 050923 14:35 80

Förhör med annan, Persson, Per Magnus 82

Förhör 1:a förhöret Fredrik Sjölander 050605 10:45 84

Förhör 2:a förhöret Fredrik Sjölander 050718 12:00 86

Förhör med annan, Sjölander, Anders Fredrik 88

Krimfup.se - FUP & DOM på nätet

Förhör 1:a förhöret Karl Hållberg 050605 12:32 90
Förhör 2:a förhöret Karl Hållberg 050718 14:20 92
Förhör med annan, Hållberg, Karl Robert 94
Poliser först på plats
Förhör 1:a förhöret Karl-Erik Classon 070914 13:00 96
Förhör 1:a förhöret Christer Lindmark 070912 13:30 98
Förhör 1:a förhöret Bo Eriksson 070912 12:05 100
Förhör 1:a förhöret Michael Bladh 070911 11:50 103
Förhör 1:a förhöret Jan-Ola Nordin 071012 09:59 106
Målsägande
Barn till Tor Öberg
Barbro Öberg
Förhör 1:a förhöret Barbo Öberg 050602 15:30 107
Förhör 2:a förhöret Barbo Öberg 050602 23:06 109
Förhör 3:e förhöret Barbro Öberg 050604 11:30 110
Förhör 4:e förhöret Barbro Öberg 050605 10:45 114
Förhör 5:e förhöret Barbo Öberg 050612 11:00 116
Förhör 6:e förhöret Barbro Öberg 050628 09:55 118
Förhör 7:e förhöret Barbro Öberg 050811 13:15 128
Förhör 8:e förhöret Barbro Öberg 050816 12:05 - maskat 130
Förhör 9:e förhöret Barbro Öberg 050906 12:51 134
Förhör 10:e förhöret Barbro Öberg 051209 15:03 140
Förhör 11:e förhöret Barbro Öberg 051230 07:30 157
Förhör 12:e förhöret Barbro Öberg 060120 10:20 159
Förhör 13:e förhöret Barbro Öberg 070911 17:30 163
Förhör 14:e förhöret Barbro Öberg 080219 09:15 169
Förhör 15:e förhöret Barbro Öberg 080229 14:30 170
Förhör 16:e förhöret Barbro Öberg 080722 08:45 172
Förhör 17:e förhöret Barbro Öberg 100908 10:05 173
Förhör 18:e förhöret Barbro Öberg 130124 14:10 174
Förhör 19: förhöret Barbro Öberg 130618 10:10 176
Förhör 20:e förhöret Barbro Öberg 140527 09:05 178
Förhör 21:a förhöret Barbro Öberg 140528 11:55 301
Förhör 22:a förhöret Barbro Öberg 151110 14:30 302
Inger Nordström
Förhör 1:a förhöret Inger Nordström 050602 17:19 303
Förhör 2:a förhöret Inger Nordström 050603 11:50 305
Förhör 3:e förhöret Inger Nordström 050614 16:05 307
Förhör 4:e förhöret Inger Nordström 050628 10:00 309
Förhör 5:e förhöret Inger Nordström 050802 11:15 323
Förhör 6:e förhöret Inger Nordström 051214 14:40 324

Krimfup.se - FUP & DOM på nätet

Förhör 7:e förhöret Inger Nordström 060124 15:40 331
Förhör 8:e förhöret Inger Nordström 070925 16:00 337
Förhör 9:e förhöret Inger Nordström 130321 17:35 341
Förhör 10:e förhöret Inger Nordström 130321 18:11 344
Barn till Gerd Viklund
Mats Viklund
Förhör 1:a förhöret Mats Viklund 050603 10:15 346
Förhör 2:a förhöret Mats Viklund 050615 10:45, maskad 348
Förhör 3:e förhöret Mats Viklund 050630 11:30 352
Förhör 4:e förhöret Mats Viklund 050713 10:15 353
Förhör 5:e förhöret Mats Viklund 050713 10:20 354
Förhör 6:e förhöret Mats Viklund 070910 09:00 355
Förhör 7:e förhöret Mats Viklund 130313 16:00 357
Förhör 8:e förhöret Mats Viklund 130313 18:30 368
Förhör 9:e förhöret Mats Viklund 130408 16:30 373
Leif Viklund
Förhör 1:a förhöret Leif Viklund 050603 11:25, maskad 374
Förhör 2:a förhöret Leif Viklund 050615 10:55 376
Förhör 3:e förhöret Leif Viklund 050622 19:15 382
Skiss Skiss upprättad i samband med förhör 050622.. 388
Förhör 4:e förhöret Leif Viklund 050630 09:50 389
Förhör 5:e förhöret Leif Viklund 060130 14:30 390
Förhör 6:e förhöret Leif Viklund 070519 12:30 391
Förhör 7:e förhöret Leif Viklund 070911 16:10 392
Förhör 8:e förhöret Leif Viklund 130312 12:00 395
Förhör 9:e förhöret Leif Viklund 130312 15:00 402
Förhör 10:e förhöret Leif Viklund 130403 13:30, maskad 404
Förhör 11:e förhöret Leif Viklund 160308 10:21, maskad 405
Anhöriga och släkt till Tor Öberg
Förhör 1:a förhöret Jan Mellberg 050602 15:15 406
Förhör 2:a förhöret Jan Mellberg 050605 10:30 407
Förhör 3:e förhöret Jan Mellberg 050628 10:07 409
Förhör 4:e förhöret Jan Mellberg 050831 10:20 418
Förhör 5:e förhöret Jan Mellberg 051209 14:25 423
Förhör 6:e förhöret Jan Mellberg 070918 10:00 431
Förhör 1:a förhöret Widar Öberg 050603 10:20 434
Förhör 2:a förhöret Widar Öberg 050704 14:45 436
Förhör 3:e förhöret Widar Öberg 051110 10:00, maskad 437
Förhör 4:e förhöret Widar Öberg 051115 10:00 445
Förhör 5:e förhöret Widar Öberg 151016 10:00 449
Förhör 1:a förhöret Birgit Bergqvist 050605 09:10 451

Krimfup.se - FUP & DOM på nätet

Förhör 2:a förhöret Birgit Bergqvist 150925 10:02 453
Förhör 1:a förhöret Iris Sundkvist 050605 09:20, maskad 455
Förhör 2:a förhöret Iris Sundkvist 050914 14:06, maskad 457
Förhör 3:e förhöret Iris Sundkvist 071005 09:00 461
Förhör 4:e förhöret Iris Sundkvist 130325 10:00, maskad 465
Förhör 5:e förhöret Iris Sundkvist 130325 10:10 467
Förhör 6:e förhöret Iris Sundkvist 150506 11:00 469
Förhör 7:e förhöret Iris Sundkvist 150828 13:12 471
Förhör 8:e förhöret Iris Sundkvist 150923 12:25 475
Förhör 9:e förhöret Iris Sundkvist 151019 10:00 477
Förhör 1:a förhöret Paul Nordström 050615 16.10 479
Förhör 2:a förhöret Paul Nordström 090915 08.50 482
Förhör 3:e förhöret Paul Nordström 130321 18.00, maskad 484
Förhör 4:e förhöret Paul Nordström 130321 18.40, maskad 486
Förhör 1:a förhöret Tea Nordström 130321 17.00, maskad 488
Förhör med vittne, Nordström, Tea Carina 2: förhöret Tea Nordström........... 490
Bilaga: BILAGA 1
Förhör 1:a förhöret Willy Nordström 130321 17.11, maskad 493
Förhör 1: a förhöret Mona-Lis Öberg 050617 08:23, maskad 496
Förhör 2:a förhöret Mona-Lis Öberg 060123 12:50 500
Förhör 1:a förhöret Nils Börje Börlin 050830 15:33 506
Förhör 1:a förhöret Lars Hägglund 140527 09:10 510
Anhöriga och släkt till Gerd Viklund
Förhör 1:a förhöret Eva Viklund 050614 11:10 516
Förhör 1:a förhöret Nicklas Klingberg 050711 12:00 520
Förhör 2:a förhöret Nicklas Klingberg 060223 14:34 522
Förhör 1:a förhöret Naira Viklund 050614 15:15 525
Förhör 1:a förhöret Lennart Svanholm 050604 11:00 529
Förhör 2:a förhöret Lennart Svanholm 050630 10:02, maskad 531
Förhör 3:e förhöret Lennart Svanholm 051208 13:20 536
Förhör 1:a förhöret Kjell Viklund 050605 13:50 539
Förhör 2:a förhöret Kjell Viklund 050630 10:10 541
Förhör 1:a förhöret Solvig Gunnarsson 050919 12:40 544
Bekanta till Tor och Gerd
Förhör 1:a förhöret Anna Elisabet Sahlström 051006 10:25 546
Förhör 1:a förhöret Edvard Eventsson 050920 10.00 548
Förhör 1:a förhöret Barbro Wallin 050921 11:15 550
Förhör 1:a förhöret Kjell Norberg 050921 15:45 552
Förhör 1:a förhöret Karin Inga-Britt Bylund 051123 maskad 554

Krimfup.se - FUP & DOM på nätet

Brevbärare Brattås
Förhör 1:a förhöret Inger Irene Hamberg 050606 09:20 556
Tips/Spaningsuppslag Lantbrevbärare 050608..... 557
Förhör 1:a förhöret Magnus Karlsson 050704 13:20 558
Förhör 2:a förhöret Inger Irene Hamberg 051212 16:30 560
Soptömning Brattås
Förhör 1:a förhöret Göran Andersson 060118 13:30 561
Förhör 1:a förhöret Hans-Åke Johansson 060119 11:10 562
Personiakttagelser i anslutning till brottsplatsen
Spaningsuppslag Såg man på gården 050603..... 563
Förhör 1:a förhöret Pauli Saari 050605 12:00 565
Förhör 2:a förhöret Pauli Saari 050606 16:30 566
Förhör 1:a förhöret Eivor Saari 050606 16:30 567
Förhör 2:a förhöret Eivor Saari 051004 10:10 569
Förhör 1:a förhöret Göran Westerlind 050605 14:15 570
Förhör 2:a förhöret Göran Westerlind 050620 15:10 572
Förhör 1:a förhöret Nils Bertil Lundin 090925 13:30 574
Förhör 2:a förhöret Nils Bertil Lundin 091013, maskad 576
Fotografi(er) Fantombild..... 578
PM, Förevisning av fotografi 150216 10:10..... 579
Förhör 1:a förhöret Bo Sture Lundquist 051003 13:10 585
Förhör 2:a förhöret Bo Sture Lundquist 100209, maskad 586
Personer som ofta passerade Brattås
Förhör 1:a förhöret Elisabeth Näsström 050810 13:40 588
Förhör 1:a förhöret Karin Frank 050929 11:50 590
Förhör 1:a förhöret Anna-Lena Söderholm 050901 11:05 592
Förhör 1:a förhöret Nils Erik Söderholm 050901 10:55 593
Förhör 1:a förhöret Margareta Mårtensson 050815 13:25 594
PM, Genomförd dörrknackning 050603, maskad..... 595

Bilobservationer vid eller i närheten av brottsplatsen
Bilobservationer i närheten av brottsplatsen..... 598
Förhör - bilobservationer vid eller i närheten av brottsplatsen
Gården
Förhör 1:a förhöret Sten Asplund 130222 09:00, maskad 602
Förhör 2:a förhöret Sten Asplund 130425 08:00 607
Förhör 3:e förhöret Sten Asplund 131021 08:20, maskad 610
Förhör 4:e förhöret Sten Asplund 131023 10:45 612
Förhör 1:a förhöret Ulf Asplund 051021 07:26 614
Förhör 2:a förhöret Ulf Asplund 051024 15:00, maskad 616
Förhör 3:e förhöret Ulf Asplund 130425 10:00 622

Krimfup.se - FUP & DOM på nätet

Förhör 1:a förhöret Eva Charlotta Berglund 050914, maskad 625
Förhör 1:a förhöret Tage Frycklund 050608 10:15, maskad 634
Förhör 2:a förhöret Tage Frycklund 050612 15:25 636
Förhör 3:e förhöret Tage Frycklund 050728 13:15 638
Förhör 4:e förhöret Tage Frycklund 051021 14:00 639
Förhör 5:e förhöret Tage Frycklund 051026 10:00 641
Förhör 6:e förhöret Tage Frycklund 051101 14:00 645
Förhör 7:e förhöret Tage Frycklund 061005 12:34, maskad 647
Förhör 1:a förhöret Göran Sjödén 051004 10:30 648
Förhör 2:a förhöret Göran Sjödén 060306 10:21 649
Förhör 1:a förhöret Lars Thelin 051020 13:25 651
Förhör 1:a förhöret Margareta Thelin 050616 09:55 653
Förhör 1:a förhöret Gudrun Ölund 050921 14:00 656
Förhör 2:a förhöret Gudrun Ölund 051019 17:38 658
Förhör 3:e förhöret Gudrun Ölund 051101 09:28 659
Förhör 1:a förhöret Lars Sundberg 050919 10:00 660
Uppfarten
Förhör 1:a förhöret Monica Boldén 021003 15:35 662
Förhör 2:a förhöret Monica Boldén 060324 10:10 664
Förhör med annan, Boldén, Ingrid Monica 1:a förhöret Boldén, Monika........ 665
Förhör 1:a förhöret Erling Borg 051026 10:59 667
Förhör 2:a förhöret Erling Borg 051028 14:28 669
Förhör 3:e förhöret Erling Borg 051122 09:30 670
Fotografi(er) Komplettering till H 875 Erling Borg 051122 12:50................. 673
Förhör 4:e förhöret Erling Borg 150601 11:00 679
Förhör 1:a förhöret Ingemar Bylund 050816 13:36 681
Förhör 1:a förhöret Ewa Grund 050728 16:06 683
Förhör 2:a förhöret Ewa Grund 051010 14:00 685
Förhör 3:e förhöret Ewa Grund 060328 12:20 687
Förhör 4:e förhöret Grund, Eva 140407 15:15, maskad 688
Förhör 1:a förhöret Bengt Jonsson 050606 10:10 695
Förhör 2:a förhöret Bengt Jonsson 050608 16:15, maskad 697
Förhör 3:e förhöret Bengt Jonsson 050705 10:50 698
Förhör 1:a förhöret Hans Mycklinger 050703 11:25 700
Förhör 2:a förhöret Hans Mycklinger 050913 16:45 702
Förhör 1:a förhöret Erik Norberg 050818 11:45 704
Förhör 2:a förhöret Erik Norberg 130520 15:20 705
Förhör 1:a förhöret Maria Sjödin 050616 11:00 706
Fotografi(er) Äldre röd bil stod parkerad i Brattås........................ 709
Förhör 2:a förhöret Maria Sjödin 050803 13:20, maskad 715
Förhör 3:e förhöret Maria Sjödin 060328 14:00 717

Krimfup.se - FUP & DOM på nätet

Förhör 4:e förhöret Maria Sjödin 100203 11:00 726
Spaningsuppslag joggare i Brattås 050922, maskad.... 727
Förhör 1:a förhöret Jack Sjölund 051006 09:10 728
Förhör 2:a förhöret Jack Sjölund 060322 10:45 730
Förhör 1:a förhöret Angelika Ögren 051004 14:51 737
Förhör 2:a förhöret Angelika Ögren 060327 10:00 738
Förhör 3:e förhöret Angelika Ögren 071008 10:15 742
Förhör 1:a förhöret Anna Margareta Åhlström 050622 10:00 744
Förhör 2:a förhöret Anna Margareta Åhlström 051010 08:15 746
Förhör 3:e förhöret Anna Margareta Åhlström 060105 14:35 747
Förhör 4:e förhöret Anna Margareta Åhlström 060109 13:00 749

Gräsfickan

Förhör 1:a förhöret Anna Lena Abel 051007 09:36, maskad 753
Spaningsuppslag Efterlyst 050909, maskad.... 754
Förhör 1:a förhöret Bengt Berglund 050914 08:00 758
Förhör 1:a förhöret Nina Borg 051026 15:30 761
Förhör 1:a förhöret Gunilla Hemström 050603 21:30 763
Förhör 2:a förhöret Gunilla Hemström 050607 11:07 765
Förhör 3:a förhöret Gunilla Hemström 050629 13:30 766
Förhör 1:a förhöret Aina Maria Lindström 051101 09:57 767
Förhör 1:a förhöret Ingrid Lundquist 050930 12:45 769
Förhör 1:a förhöret Kerstin Lundquist 051003 13:00 771
Förhör 2:a förhöret Kerstin Lundquist 100209 09:00 772
Förhör 1:a förhöret Bert Nyström 050718 13:43, maskad 773
Spaningsuppslag, Löprunda 050603, maskad.... 775
Förhör 1:a förhöret Birgitta Westerlind 050611 14:40 776
Förhör 2:a förhöret Birgitta Westerlind 051026 16:30 778

Raksträckan

Förhör 1:a förhöret Håkan Gisselman 051205 13:00 779
Förhör 1:a förhöret Lars Åke Norlin 050719 14:10, maskad 781
Förhör 1:a förhöret Lena Olsson 050602 21:20 782
Förhör 2:a förhöret Lena Olsson 050620 13:30 784
Förhör 3:e förhöret Lena Olsson 050901 13:30 786
Förhör 4:e förhöret Lena Olsson 060324 11:00 788
Förhör 1:a förhöret Arne Olsson 050602 22:20 789
Förhör 2:a förhöret Arne Olsson 050620 11:30 791
Förhör 3:e förhöret Arne Olsson 050704 12:50 793
Förhör 1:a förhöret Agneta Falkenström 050602 21:00 798
Förhör 2:a förhöret Agneta Falkenström 050618 14:00 799
Förhör 3:a förhöret Agneta Falkenström 051006 08:00 801

Krimfup.se - FUP & DOM på nätet

Kriminaltekniska protokoll

Skrivelse till SKL 050609 - maskad version.. 803
Protokoll Undersökningsprotokoll Christer Pedersén 130222.......................... 810
Undersökningsprotokoll Platsundersökning bostad, slutgiltigt 090925............ 830
PM Uppgift om ambulansmännen varit... 050622 11:13................................. 854
Undersökningsprotokoll Protokoll us och beslag vid obduktion Blg M............ 855
792-05...
Protokoll Sök med metalldetektor på brottsplatsen.. 859
PM Dokumentation och hantering 2026-5000-BG49407............................... 862
Bilaga: Bilaga 1 - foto brplats 20050602
Bilaga: Bilaga 2 - foto material 20050603
Bilaga: Bilaga 3- Skrivelse 2013
Bilaga: Bilaga 4 Tj- ant 2014
Bilaga: Bilaga 5 - foto brplats lagård dec 2005
Bilaga: Bilaga 6 - PM kontakt m RKP personal 2026
Förhör med annan, Nordin, Jan-Ola 1:a förhöret Nordin, Jan-Ola.................. 881

Anträffat gods i skogen i anslutning till brottsplatsen

PM Anträffande plats tygväska G017.. 884
Bilaga: Bild/Foto
Karta över fyndplats- stigar/vägar.. 886
Fotografi(er) Foton på anträffad handväska samt miljö/tygpåse...................... 889

Gerd Viklunds bankkort

Kontokortet ej stulet eller förlustanmält 130213.. 894
Tillfälligt kontoutrag Gärd Viklund... 906
Automatuttag Tullportsgatan 2, Härnösand.. 908
Bilaga: Karta över bankomat och misstänkts bostad
PM Möjlighet att tolka uttagsförsök 050707, maskad....................................... 913
Förhör 1:a Jan Nordlander (Törngren), 050607 kl 14:15 914
Förhör 1 :a förhöret Lise-Lott Grym 050809 13:30 915
PM Bankomatuttag, pärmar... 916
Fotografi(er) Foton på mä Gerds bankkort.. 917

Skospår på brottsplatsen

Sammanfattning skospår på brottsplatsen.. 919
PM Tors skostorlek... 924
Gärd Viklunds skostorlek.. 925

Krimfup.se - FUP & DOM på nätet

Forensisk analys

Forensisk analys dubbelmordet i Brattås.. 926

Sakkunnigutlåtande - SKL/NFC

Sakkunnigutlåtande 1 SKL Delredovisng fr 050708 (2005007057)................. 945
Sakkunnigutlåtande 2 SKL - delredovisning 2 (2005007057) fr 051021......... 953
Sakkunnigutlåtande 3 SKL Delredovisning 4 fr 051230 (200507057)............ 959
Sakkunnigutlåtande 4 SKL Delredovisning 5 fr 060420 (20050070705.......... 966
Sakkunnigutlåtande 5 SKL Delredovining 6 fr 071203 (2005007057)........... 971
Skrivelse, 6 Meddelande fr SKL/NFC ang... 090102....................................... 974
Sakkunnigutlåtande 7 SKL Utlåtande fr 100316 (2010002282)...................... 975
Sakkunnigutlåtande 8 SKL Utlåtande fr 130911 (2009000035)....................... 979
Sakkunnigutlåtande 9 NFC utlåtande 250211 (2009000035)........................... 985
Sakkunnigutlåtande 10 Slutmeddelande (2009000035) 250227....................... 993
Sakkunnigutlåtande 11 NFC utlåtande fr 160508 (2015019979)..................... 994
Sakkunnigutlåtande 12 NFC Best forensisk us 241113 (2024023348)............1000
Sakkunnigutlåtande 13 NFC best forensisk us Tops 241128..........................1002
Sakkunnigutlåtande 14 NFC Best forensisk us (2024023348) 241204...........1003
Sakkunnigutlåtande 15 Förtydligande av begärda us till NFC 241113............1004
Sakkunnigutlåtande 16 NFS best us (2024023348) 250321...........................1006
Sakkunnigutlåtande 17 NFC utlåtande jmf mä 250328..................................1008
Sakkunnigutlåtande 18 DNA tops verkstad lampa 250407.............................1018
Sakkunnigutlåtande 19 NFC utlåtande Person 3 o 4 250422, maskad............1028
Sakkunnigutlåtande 2 NFC redovisning fingeravtrycksjämförelse 250314......1040
Sakkunnigutlåtande 3 NFC redovisning (fingeravtrycksfram... 250217...........1043
NFC redovisning (DNA) 2026-04-08 underskriven.pdf, Redovisning........... 1045
sakkunnigutlåtande...
NFC redovisning (fingeravtrycksjämförelse) 2026-04-10 underskriven.pdf,. 1056
Redovisning Sakkunnigutlåtande...
NFC redovisning (DNA) 2026-06-11 underskriven.pdf, Redovisning........... 1059
Sakkunnigutlåtande...
NFC redovisning (fingeravtrycksframkallning) 2026-06-12.......................... 1071
underskriven.pdf, Redovisning Sakkunnigutlåtande.......................................
NFC redovisning (fingeravtrycksjämförelse) 2026-06-16 underskriven.pdf,. 1073
Sakkunnigutlåtande fingeravtrycksjämförelse..
Sakkunnigutlåtande NFC Redovisning DNA 260616, maskad.......................1077
NFC redovisning (DNA) 2026-06-17 (1) underskriven.pdf, Redovisning...... 1088
Sakkunnigutlåtande...
NFC redovisning (DNA) 2026-06-17 (2) underskriven.pdf, Redovisning...... 1101
Sakkunnigutlåtande...

Krimfup.se - FUP & DOM på nätet

NFC redovisning (DNA) 2026-06-18 (1) underskriven.pdf, Redovisning...... 1113
Sakkunnigutlåtande..
NFC redovisning (DNA) 2026-06-18 (2) underskriven.pdf, Redovisning...... 1128
Sakkunnigutlåtande..

Rättsgenetik - släktforskning

1 Rättsgenetiskt uppslagsärende -urpru... 210609.. 1139
4 NFC redovisning (Forensiskt uppslag) 260313..1145

Samtal och samtalsförsök 31 maj - 2 juni 2005

Samtal och samtalsförsök till målsägande, maskad..1147

M824-05 p. 2 / BG54842-1 - mobiltelefon beslagtagen från brottsplatsen

Analysresultat Prot över analys av mobil Blg M824-05 p2, maskad............... 1152
PM Uppslag A 1 K 160518..1154
PM Kontroll av missade samtal BG54842-1... 1155
PM Omtag mobil beslag 2026-5000-BG54842-1.. 1156

Ekonomi

Tor Öberg

PM 050916 12:24...1157
Tjänsteanteckning 150917 13:19...1159

Gerd Viklund

Finansiell utredning 050916 kl 12:59...1160

Uppgifter misstänkt Johan Jacobsson

Förhör

Misstänkt Johan Jacobsson

Förhör med misstänkt, Jacobsson, Nils Johan 24:8 förhöret Jacobsson, Johan1161
Förhör med misstänkt, Jacobsson, Nils Johan Förhör 1...................................1163
Bilaga: Bild där misstänkt ritat
Bilaga: Bild där mt ritat med förklaringar från förhöret
Förhör med misstänkt, Jacobsson, Nils Johan Dialogutskrift Förhör 1............1169
Förhör med misstänkt, Jacobsson, Nils Johan Förhör 2...................................1198
Bilaga: Förevisad bild under förhöret
Förhör med misstänkt, Jacobsson, Nils Johan Förhör 3...................................1204
Förhör med misstänkt, Jacobsson, Nils Johan Förhör 4...................................1220
Förhör med misstänkt, Jacobsson, Nils Johan Förhör 5...................................1240

Krimfup.se - FUP & DOM på nätet

Bilaga: Förevisade under förhöret
Förhör med misstänkt, Jacobsson, Nils Johan Förhör 6....................................1254
Bilaga: Dokument som mt skrivit inför förhör
Bilaga: Förevisade bilder under förhöret
Förhör med misstänkt, Jacobsson, Nils Johan Förhör 7....................................1277
Bilaga: Upprättat av Johan Jacobssondokument till förhör 7
Förhör misstänkt Förhör 8, M3-8, Jacobsson, maskad 1289
Förhör med misstänkt, Jacobsson, Nils Johan Beslagsförhör............................1332

Anhöriga och släkt till Johan Jacobsson
Förhör med vittne, Lindgren, Anne-Louise Margaretha 1:a förhöret..............1333
Lindgren, Ann-Louise...
Bilaga: Transkribering av förhör.
Förhör med annan, Kraft, Kjell Roland 1:a förhör Roland Kraft......................1347
Förhör med annan, Ytterberg, Malin Margareta 1:a förhöret Malin Ytterberg.1360
Förhör med annan, Lindgren, Elin Charlotta 1:a förhöret Elin Lindgren.........1372
Tidningsartikel...1396
Förhör med annan, Arbinger, Erik Kristofer 1:a förhöret Kristofer Arbinger..1401
Förhör annan 2:a förhöret Arbinger, K, maskad..1416
Förhör med annan, Höglund, Göran Mattias 1:a förhöret Höglund, Mattias....1425

Klasskamrater grundskolan
Förhör med annan, Thorsell, Kjell Robert Christer 1:a förhöret Thorsell,........1427
Robert...
Förhör med annan, Blomberg, Rolf Peter 1:a förhöret Blomberg, Peter..........1445
Förhör med annan, Enelund, Hans Kristofer 1:a förhöret Enelund (Persson),1447
Kristofer...
Förhör med annan, Pinto Jayatilleke Senewiratne, Niranjan John Philip 1:a...1449
förhöret Senewiratne, John...

Inskrivna på Komvux i Härnösand HT 2004
Förhör med annan, Binett, Jan Thomas 1:a förhöret Binett, Thomas...............1451
Förhör med annan, Wängdahl, Karin Charlotte 1:a förhöret Wängdahl, Lotta.1452
Förhör med annan, Falk, Anna Kristina 1:a förhöret Falk, Kristina.................1454
Förhör med annan, Westgard, Natalia 1:a förhöret Westgard, Natalia.............1456

Boende på Hovsgatan 58 Härnösand 2005
Förhör med annan, Näslund, Sara Magdalena 1:a förhöret Näslund, Sara.......1457
Förhör med annan, Johansson, Stig Håkan Lennart 1:a förhöret Johansson,...1459
Håkan...
Förhör med annan, Villa, Varada Ann-Louise Johanna 1:a förhöret Villa,......1460
Louice...

Krimfup.se - FUP & DOM på nätet

Förhör med annan, Eriksson, Hobbe Erik 1:a förhöret Eriksson, Hobbe..........1461

Anställda Härnösands kommun

Förhör med annan, Nilsson, Eva-Lotta Gabriella Förhör annan 1:a förhöret...1462
Nilsson, Lotta..
Förhör med annan, Lindberg, Maria Ihréne 1:a förhöret Lindberg, Maria.......1464
Förhör med annan, Holmqvist, Ulla Elisabeth 1:a förhöret Holmqvist............1466
Elisabeth..
Förhör med annan, Tjernström, Elin Agnes Katrin Förhör Tjernström, Katrin1467
Förhör med annan, Grundberg, Ingegärd Birgitta 1:a förhöret Grundberg.......1468
Birgitta..

Anställda på Simonsen Härnösand

Förhör med annan, Dahlin, Kjell-Åke Ragnar 1:a förhöret Dahlin,.................1469
Kjell-Åke..
Förhör med annan, Karlsson, Matz Johan Erik 1:a förhöret Karlsson, Matz....1471
Förhör med annan, Pettersson, Jan-Olof Åke 1:a förhöret Pettersson,.............1473
Jan-Olof..
Förhör med annan, Lind, Magnus Alexander 1:a förhöret Lind, Magnus........1474
Förhör med annan, Skogman, Lars Roger Karl Evert 1:a förhöret Skogman,..1476
Roger..

Anställda på Matsmart / Storesuppport Katrineholm

Förhör med vittne, Eneqvist, Carl Martin 1:a förhör Martin Eneqvist.............1477
Förhör med vittne, Eneqvist, Carl Martin 2:a förhöret Martin Eneqvist...........1479
Förhör med vittne, Cerdic, Robert Mattias 1:a förhör Cerdic Mattias..............1480
Förhör med annan, Mering, Madeleine Anna 1:a förhöret Mering, Madeleine1481
PM Komplettering till förhöret med Madeleine 22 aprii.................................1490
Förhör med annan, Lushtak, Dardan 1:a förhör Lushtak Dardan.....................1491
Förhör med vittne, Ferrer Catala, Javier Pedro 1 förhör Ferrer Catala Javier...1492
Pedro..
Förhör med annan, Adhanom, Mahta 1:a förhöret Mahta Adhanom................1493
Förhör med annan, Adhanom, Mahta 2:a förhöret Mahta Adhanom................1495
Förhör med annan, Adhanom, Mahta 3:e förhöret Mahta Adhanom................1497

Dörrknackningsförhör misstänkts nuvarande adress

Förhör med annan, Karlsson, Leif Yngve Västgötagatan 23 A........................1499
Förhör med annan, Esko, Sussie Mona Susanne Västgötagatan 23 A..............1500
Förhör med annan, Vann Dudek, Kristina Västgötagatan 23 A........................1502
Förhör med annan, Lackman, John Henrik Västgötagatan 23 A......................1503
Förhör med annan, Ardnell, Ann Kristina Västgötagatan 23 A........................1504

Krimfup.se - FUP & DOM på nätet

Telefonbokskontakter

Förhör med vittne, Gniste, Lukas Karl 1:a förhöret Gniste, Lukas..................1505
Förhör med vittne, Huss, Erik Anders Telefonbokskontakt............................1506
Förhör med vittne, Hübinette, Malin Elisabeth 1:a förhöret Hübinette, Malin.1507
Förhör med vittne, Lundstedt, Ann-Sofie 1:a förhöret Lundstedt, Ann-Sofie. 1508
Förhör med vittne, Rengman Bredell, Ingela Kristina 1:a förhöret Rengman..1509
Bredell, Ingela...
Förhör med vittne, Mangs, Emma Sofia 1;a förhör Mangs, Emma.................1511
Förhör med annan, Gerezghiher, Berhane 1:a förhöret Gerezghiher, Berhane.1513
Förhör med annan, Brännström, Pär Sven-Erik 1:a förhöret Brännström,.......1514
Sven-Erik...

Blandade uppgifter - kartläggning av misstänkt

Folkbokföringsuppg mt JJ fr 2200-K11296-05... 1515
PM CSN...1516
PM Sökningar polisiära ärendehanteringsystem..1517
Anställningsavtal/lönespecifikation Simonsen...1518

Ekonomi

PM Inhämtning ekonomi vid tid för brottet..1522
Arkivhandlingar Härnösands kommun...1523
PM Tidslinje bidrag från Härnösands kommun...1554
Bilaga: Tidslinje
PM Kontroll av Jacobssons konto från tiden i H-sand................................... 1557
PM Genomgång av Jacobssons kontoutdrag..1558

Skor och mätning av fötter

Undersökningsprotokoll Protokoll över fotodokumentation - mätning...........1559
Avrapporteringspm Avrapporteringspm husrannsakan.....................................1563
PM Skostorlek på misstänkt Jacobssons skor..1564

Journaluppgifter

PM Inhämtning av journaler...1565

Tvångsmedel med tillhörande uppgifter

Personella tvångsmedel

Frihetsberövande avseende Jacobsson, Nils Johan, ...1566
Bilaga: Häktningsbesked
Kroppsbesiktning avseende Jacobsson, Nils Johan, Protokoll över.................1569
kroppsbesiktning..
Kroppsbesiktning avseende Jacobsson, Nils Johan, Daktning.........................1571
Kroppsbesiktning avseende Jacobsson, Nils Johan, Protokoll över.................1573
kroppsbesiktning..
Kroppsvisitation avseende Jacobsson, Nils Johan, Protokoll över..................1575
Kroppsvisitation..

Krimfup.se - FUP & DOM på nätet

Husrannsakan och beslag

Husrannsakan avseende Jacobsson, Nils Johan, Protokoll över husrannsakan.1577

Resulterade i beslagsprotokoll: 2026-5000-BG41163.................................... 1578

PM PM ang husrannsakan...1586

Beslagsprotokoll avseende Jacobsson, Nils Johan, 2026-5000-BG41163...... 1587

PM BG41163-1 - stationär dator... 1595

Visualisering var olika beslag anträffades...1596

Bilaga: Planritning

Husrannsakan avseende Jacobsson, Nils Johan, Protokoll över husrannsakan.1601

- Västgötagatan 23 A...

PM Kontroll av utrymmen- misstänkts lägenhet...1602

Avspärrning, Avspärrning av Johan Jacobssons bostad....................................1603

Genomgång av beslag

PM ITF - säkring av hårdvara vid husrannsakan..1604

PM Webbhistorik i beslagtagna enheter...1605

PM BG41163-1..1607

PM BG41163-2..1608

Genomgång av BG41163-2, extern hårddisk...1609

PM Ang undersökning av BG41163-3... 1617

PM Ang undersökning av BG41163-4... 1618

PM BG41163-5..1619

PM BG41163-6..1620

Bilaga: FORENSIC EXAMINATION REPORT

PM BG41163-7..1627

PM BG41163-8..1628

Bilaga: Bild

PM BG41163-9..1631

PM BG1163-11..1632

Kontaktbok BG41163-11, maskad..1633

PM BG41163-12 - bilder av anteckningsbok.. 1634

PM BG41163-13 kommer ej undersökas...1635

BG41163-14, maskad... 1636

PM BG41163-15, maskad...1682

PM Ang undersökning av BG41163-18... 1683

Tvångsmedel

Tvångsmedel avseende misstänkt Johan Jacobsson återfinns under rubriken "Uppgifter misstänkt Johan Jacobsson"

Krimfup.se - FUP & DOM på nätet

Husrannsakan

Husrannsakan avseende Jacobsson, Nils Johan, Protokoll över husrannsakan.1684

Protokoll Husrannsakan hos misstänkts mamma, maskad..............................1685

PM husrannsakan, misstänkts mamma, maskad..1687

Beslag

Beslagsprotokoll avseende Jacobsson, Nils Johan, 2026-5000-BG49407...... 1688

Bilaga: Beslagsprotokoll 2013-2200-BG553 fr 2200-K11296-05

Bilaga: Skrivelse Hantering material fr 2200-K11296-05

Bilaga: Tjant hundsök o beslag kläder fr 2200-K11296-05

Beslagsprotokoll, 2026-5000-BG54842... 1698

Bilaga: Orginalblg protokoll M824-05 fr 2200-K11296-05

Beslagsprotokoll, 2026-5000-BG56964... 1701

Bilaga: Orginalbeslag M 790-05

Beslagsprotokoll, 2026-5000-BG57107... 1708

Bilaga: Beslagsprotokoll M 823-05 fr 2200-K112964-05

Beslagsprotokoll, 2026-5000-BG62101... 1711

Bilaga: Orginalprotokoll M799-05

Beslag 2026-5000-BG62125...1714

Blgprotokoll M 793-05 fr 2200-K11296-05, maskad.................................. 1717

Beslagsprotokoll, 2026-5000-BG62447... 1726

Bilaga: Orginalprotokoll m okänt nr fr 2200-K11296-05

Beslagsprotokoll, 2026-5000-BG62682... 1729

Bilaga: Orgnialprotokoll M 1903-05

Beslag 2009-2200-BG1244 flyttat fr 2200-K11296-05............................... 1732

Bilaga: Protokoll husrannsakan fr 2200-K11296-05

Beslagsprotokoll M307-05 fr 2200-K11296-05... 1740

Beslagsprotokoll, 2026-5000-BG63019... 1743

Bilaga: Orginalprotokoll M122-05 fr 2200-K11296-05

Blgprotokoll 2009-2200-BG2577 fr 2200-K11296-05................................ 1745

Beslagsprotokoll, 2026-5000-BG63293... 1747

PM Beslag 118-05, telefonböcker...1754

Beslagsprotokoll M822-05..1755

Personella tvångsmedel

PM Ang jämförelse med DNA på tuggummipapper......................................1758

Genomlysning av Brattåsärendet

Tjänsteanteckning Vad som gjorts i ärendet..1759

PM Personal på brottsplatsen 050602...1765

Personalia

Bilaga skäligen misstänkt, Jacobsson, Nils Johan..1767

Krimfup.se - FUP & DOM på nätet

Personalia, Jacobsson, Nils Johan..1768

Krimfup.se - FUP & DOM på nätet

Polisen

Huvudanmälan

Diarienr
5000-K482248-25

Krimfup.se - FUP & DOM på nätet

Anmälningsuppgifter

Anmälningsdatum: 2025-05-05 10:12
Anmälningssätt: Polisanställd i tjänst

Enhet: 5100UTUTG1, Samo grova brott 1 Rgn Nord
Anmälningsansvarig: Sundbom, Agneta

Brott/Händelse

Brott/Benämning: Mord
Variant: Mord
Brottsform: Fullbordat
Rubricering: Mord

Brattås 115, Härnösand

Fr.o.m Tisdag 2005-05-31 13:00 t.o.m Torsdag 2005-06-02 14:32

Misstänkta personer:

Övriga aktörer:

Brott/Händelse

Brott/Benämning: Mord
Variant: Mord
Brottsform: Fullbordat
Rubricering: Mord

Brattås 115, Härnösand

Fr.o.m Tisdag 2005-05-31 13:00 t.o.m Torsdag 2005-06-02 14:32

Misstänkta personer:

Övriga aktörer:

Fritext

Anmälan upprättas med anledning av att ärendet ska registreras i durtvå med myndighetskod 5000. Ursprungliga anmälan, 2200- K11296-05, registrerades av dåvarande Polismyndighet Västernorrland.

Brottsplats: Brattås

Krimfup.se - FUP & DOM på nätet

Polisen

Huvudanmälan

Diarienr
2200-K11296-05

Beslut om förundersökning

Datum: 2005-06-03 Beslut av:

Beslut om polisledd förundersökning/utredning

Krimfup.se - FUP & DOM på nätet

A N M Ä L A N ARKIVEXEMPLAR

2005-06-02 20.27
Polismyndigheten i 2200-K11296-05
VÄSTERNORRLAND Sida: 1

Anm.upptagande p-mynd: VÄSTERNORRLAND Dnr: 2200-K11296-05
Enhet: NÄPOHSD Myndighetskod: 2200 Dnr annan p-mynd:
Anmälningsdatum: 2005-06-02 kl: 17.00 Anmälningssätt: Polisman i tjänst
Upptagen av: Pa Michael Bladh
Inskriven av: Pa Michael Bladh
Inskriven: 2005-06-02 kl: 14.15 Handl. p-mynd: VÄSTERNORRLAND
Enhet: NÄPOHSD

BROTTSPLATS Områdeskod: 2212E10080000010

SOLUM, SOLUM, HÄRNÖSAND

BROTTSTID

Tisdag 2005-05-31 kl 13.00 t.o.m Torsdag 2005-06-02 kl 14.32

BROTT/HÄNDELSE 1.10

	Brottskod	Ant
Mord	0310	1

SAMMANDRAG

AVLIDEN PERSON:
VIKLUND, GÄRD

MISSTÄNKT:

ANMÄLARE:

ÖVRIGT:
Fritext

VITTNE:

BILAGOR:

FRITEXT

Brottet.

Kvinna funnen död under omständigheter som tyder på att brott inte kan uteslutas.

Se pm.

Kriminalpolisen Vnl
Box 720
851 21 SUNDSVALL
Tfn: 060-180000
E-post:

Besöksadress: Storgatan 37

Handläggande enhet: Utredningsroteln
Handläggare: Krinsp Christer Jonsson

Krimfup.se - FUP & DOM på nätet

A N M Ä L A N

ARKIVEXEMPLAR
2005-06-02 20.27
2200-K11296-05
Sida: 2

Polismyndigheten i
VÄSTERNORRLAND

AVLIDEN PERSON

VIKLUND, GÄRD LAURA, 370903-7802 Kön: K
MURBERGSVÄGEN 17, 871 50 HÄRNÖSAND
Tilltalsnamn: GÄRD
Medborgarskap: SVERIGE
Tfn.bostad: Tfn.arbete:
Tfn.mobil:
E-post:
Arbetsplats:
Övriga anteckningar:

BESLUT OM FÖRUNDERSÖKNING
Datum: 2005-06-02 17.40 Beslut av: Tf ful Jan Aller
Förundersökning inleds

Kriminalpolisen Vnl
Box 720
851 21 SUNDSVALL
Tfn: 060-180000
E-post:

Besöksadress: Storgatan 37

Handläggande enhet: Utredningsroteln
Handläggare: Krinsp Christer Jonsson

Krimfup.se - FUP & DOM på nätet

Polisen

PM

ÖVERGRIPANDE SAMMANFATTNING

Signerad av

Signerad datum

Enhet
Polisregion Nord, Samo grova brott 1 Rgn Nord

Diarienr
5000-K482248-25

Uppgiftslämnare	Datum	Tid
Karin Markaberg	2026-07-02	11:38

Beslag verkställt	Material för analys
Nej	Nej

Mottaget	Mottaget datum	Tid

Sätt på vilket uppgift lämnats

Upprättad av
Karin Markaberg

Uppgiften avser
Ärendesammanfattning

Uppgift

Tor Öberg, 70 år, och hans särbo Gärd Viklund, 67 år, har uppsåtligen bragts om livet på Tors gård Härnön, Brattås 15, i Härnösands kommun någon gång mellan klockan 11.34 tisdag 31 maj och klockan 14.25 torsdag 2 juni år 2005. Nuvarande adress är Brattås 115.

Den sista iakttagelsen av Tor i livet är strax efter 10.00 den 31 maj 2005. Ett vittne, Erling Borg, såg honom då vid postlådan på hemadressen i Brattås.

Tors syster Iris Sundqvist hade kontakt med paret och talade med både Tor och Gärd i telefon klockan 10.29 tisdagen den 31 maj 2005. Samtalet varade 24 minuter och 16 sekunder. Iris talade med paret på Tors fasta abonnemang som hör till Brattås 15. Klockan 11.34 tisdagen den 31 maj ringde Tors dotter Barbro från sin dåvarande sambos fasta telefon till Tors fasta telefon och det samtalet varade 6 minuter och 30 sekunder. Barbro talade då med Gärd som sagt att Tor var ute på vedbacken och jobbade.

Barbro upptäckte Gärd död i ladugården på faderns hemadress torsdagen den 2 juni 2005 och larmade då polis och ambulans. Larmsamtalet skedde klockan 14.25. Tors kropp anträffades av kriminaltekniker i ladugården senare på eftermiddagen.

Av obduktionsprotokollen för både Gärd och Tor framgår det av fynden och omständigheterna att döden orsakats av skallskador vilka tillfogats av annan person.

En sammantagen bedömning av de kriminaltekniska undersökningarna i ärendet är att Tor har bragts om livet inne i ladugården på den plats han anträffades. Han har utsatts för kraftigt eggvasst våld mot huvudet. Gärd har utsatts för eggvasst våld mot huvudet på gårdsplanen utanför verandan till bostadshuset. Gärd har blivit liggandes på marken och sedan släpats liggandes på mage till ladugården genom att Jacobsson har greppat runt benen/fötterna på henne. Jacobsson avsatte sitt DNA på Gärds nylonstrumpor i samband med detta. Gärd placerades intill Tor och delar av hennes kropp täcktes med en jacka. Gärd har haft en blödande skada i huvudet när hon förflyttades.

Vid något tillfälle under händelsen har bostadens båda våningsplan genomsökts. Det har vid något tillfälle tillgripits gods tillhörande Tor och Gärd som delvis har anträffats i terrängen en bit från fastigheten.

Den initiala bedömningen att Gärd utsatts för ytterligare våld inne i ladugården har prövats genom vidare undersökningar av blodstänk och blodansamling av blodbildsanalytiker vid NFC samt även en fördjupad bedömning av rättsläkare vid RMV. Blodbildsanalysen har lett till

Krimfup.se - FUP & DOM på nätet

andra slutsatser och har inte kunnat ge någon bedömning om ytterligare våld tillfogats Gärd på fyndplatsen. Det kompletterande utlåtandet från rättsläkare vid RMV anger att fynd vid obduktionen talar för att Gärd var vid liv då hon släpades in i ladugården. (Blodbildsanalys och utlåtande från rättsläkare: se sekretessbilagan.)

Beslut att använda sig av metoden DNA-baserad släktforskning fattades den 11 augusti 2025 av senior åklagare Hanna Flordal. Det är det DNA-spår som säkrats från Gärds strumpa som hon bar vid brottstillfälle som använts. Släktforskare vid NFC (Nationellt Forensiskt Centrum) har genom metoden arbetat fram ett forensiskt uppslag gällande misstänkt Johan Jacobsson.

Efter ytterligare utredningsåtgärder, som inhämtning av historiska folkbokföringsuppgifter, bedömdes misstankegraden uppnå skälig misstanke varpå Johan Jacobsson anhölls i sin frånvaro den 7 april 2026. Jacobsson var vid brottstillfället folkbokförd på Hovsgatan i Härnösand. I samband med gripandet av misstänkt Jacobsson den 8 april 2026 topsades han och provet jämfördes mot det DNA-spår som säkrats från Gärds strumpor. Träffrapporten mellan DNA-spåret och misstänkts jämförelseprov visade på grad +4, den högsta gradbeteckningen.

Det har genomförts 9 förhör med misstänkt Jacobsson. Jacobsson lämnade den 8 april vid det första förhöret, efter 24:8-förhöret, uppgifter om att han befunnit sig på brottsplatsen och släpat Gärd in i ladugården genom att hålla i hennes ben/fötter. I samma förhör uppgav Jakobsson att han har hört talas om DNA-baserad släktforskning och tänkt att det skulle kunna finnas en risk att polisen någon gång skulle kunna söka upp honom av den anledningen.

Vid detta och kommande förhör har Jacobsson getts möjlighet att såväl muntligen som skriftligen beskriva och lämna ytterligare detaljer kring händelseförlopp, eget agerande samt iakttagelser på platsen och i omgivningarna. Han har fått möjlighet berätta om de två gärningsmän han uppgett sig ha sett på brottsplatsen, men valt att beskriva detta sparsamt. Vid förhörstillfällena har misstänt fått se, peka, rita och markera på förevisade bilder samt också lämnat in skriftliga redogörelser. Vidare har den misstänkte erbjudits att medverka vid en rekonstruktion och s.k. ”vallning” på brottsplatsen men tydligt uttryckt att han inte vill medverka vid en sådan.

Krimfup.se - FUP & DOM på nätet

Polisen

Inkommet larm till SOS-alarm

Signerat av

Signerat datum

Enhet	Diarienr
Polisregion Nord, Samo grova brott 1 Rgn Nord	5000-K482248-25

Originalhandlingens förvaringsplats	Datum	Tid
	2026-06-26	14:36

Involverad personal	Funktion
Sara Svensk	Uppgiftslämnare

Berättelse

Utskrivet larmsamtal, registrerat i gamla Durtvå 2022-K11296-05 2005-06-23 av Catarina Ölund.

Krimfup.se - FUP & DOM på nätet

Utskrift av inspelning av inkommet larm till SOS-alarm.

L: larmoperatören
A: abonnenten
LP: larmoperatör polisen

L: SOS 112 vad har inträffat?

A: Jag är hos min pappa, Barbro heter jag.

L: Ja.

A: Han har inte svarat på ett par dagar, nu har jag hittat hans sambo ute i… hon är död.

L: Jaha, var är din far då?

A: Jag vet inte, jag såg bara Gerd och jag… sprang in och ringde på en gång.

L: Ja. Var har ni… alltså ligger hon där ute eller?

A: Hon ligger på mage och har någon jacka över sig.

L: Ja. Äh…

A: Kan ni skicka hit - ohörbart -

L: Ja, var finns du någonstans?

A: Brattås.

L: Härnön Brattås.

A: Ja.

L: Var har vi det någonstans då exakt?

A: Solum hamn, inte ända ut i Solum hamn.

L: Jag ska ta fram det på kartan, jaha den södra biten ut alltså.

A: Ja.

L: Mm, och så har vi Brattås där ja…

A: Ett tror jag…

Krimfup.se - FUP & DOM på nätet

L: ... efter skidbacken och så fortsätter du ut och så kommer du ner till Brattås, är det uppe på höger sida eller på vänster sida utav vägen?

A: Vänster sida ett rött hus, du ser det liksom när du kommer och kör raksträckan.

L: Mm. Äh... rött hus vänster sida. Telefonnummer du ringer ifrån?

A: 70222.

L: Ja.

A: Och jag har mobil om du vill...

L: Ja men vi tar det där numret det är jätte bra. Vet du vad den här kvinnan heter?

A: Gerd Wiklund.

L: En gång till.

A: Gerd.

L: Gerd.

A: Wiklund.

L: Wiklund. Du har ingen aning om hur länge hon har legat där ute?

A: Jag pratade med min pappa, nä jag pratade med Gerd på... vad fan har vi i dag, torsdag i dag, tisdag... då hade hon cyklat hit hon höll på och tvätta fönstrena. Sen har jag inte haft någon kontakt med dom.

L: Det har du inte.

A: Nej.

L: Nä, jag skickar ut en ambulans.

A: Ja.

L: Och så...

A: - ohörbart - pappa.

L: Vad sa du?

A: Vi måste leta pappa.

L: Ja, jag ska göra så här jag kopplar ihop dig med polisen också.

A: Ja.

Krimfup.se - FUP & DOM på nätet

L: Ja för det kanske är rätt så vettigt det eftersom pappa är borta också.

A: Ja.

L: Vänta lite grann då.

A: Ja.

LP: Polisen.

L: Hej, Bosse SOS.

LP: Hej.

L: Härnön Brattås, södra vägen ut när du åker på Härnön, förbi vårdkasen och det här så kommer man till Brattås. Rött hus på vänster sida har dottern kommit dit och hittat hennes fars sambo liggande ute i ladugården avliden, så jag skickar ut en ambulans men jag tänkte jag kopplar ihop det med polisen också så får du prata med henne.

LP: Jaha vad bra.

L: Kommer här.

LP: Ja.

L: Varsågod får du prata med polisen.

A: Tack.

Utskrift/cö

Krimfup.se - FUP & DOM på nätet

Polisen

Avrapporteringspm

Mord i Bratttås, Solum Härnösand

Signerad av

Signerad datum

Enhet
Polisregion Nord, NÄPOHSD

Diarienr
2200-K11296-05

Uppgiftslämnare	Datum	Tid
Bo Eriksson	2005-06-02	17:25

Beslag verkställt
Nej

Material för analys
Nej

Inträffat på

Adress

Inträffat mellan
2005-05-31
och
2005-06-02 14:32

Platsbeskrivning
Brattås 15 Härnösand

Mottaget

Mottaget datum

Tid

Sätt på vilket uppgift lämnats

Upprättad av
Bo Eriksson

Uppgiften avser
Mord på Brattås 15 Härnösand

Uppgift

2005-06-02 kl. 14.32 inkom till LKC larm om att en kvinna hittats död troligtvis mördad.
Kl.14.32 beordrades radiobil med Bo Eriksson- M Bladh till platsen. Även krinsp J-O Nordin beordrades till platsen
Enligt LKC hade ambulans larmats.

Kl. 14. 37 var vi (Eriksson- Bladh) på plats.Ca 1 minut efter kom Nordin till platsen.

När vi kom dit fanns på platsen dottern Barbro Öberg samt hennes sambo Jan Hellberg. Tillsammans med dessa befann sig 3 st ambulansmän. Samtliga befann sig i farstun till bostadshuset.

Vi talade först med amulansmännen som berättade att de sett blodspår utanför ladugården och något som liknade släpspår. De hade då följt dessa in i ladugården och till höger strax innanför dörren låg den döda kvinnan. Hon hade en jacka över sig (över huvudet) och ambulansmännen lyfte försiktigt på denna och såg att kvinna hade kraftiga skador i huvudet och att hon var död. De hade sedan lämnat henne och gått ut på gården.

Kvinnan var sannolikt Gerd Viklund fd 370903-7802. Hon är sambo med fastighetsägaren TOR Olof Ingemar Öberg fd 350523-8034.

Tor Öberg var försvunnen. Vi samtalade med dottern Barbro och fick klart för oss att Tor var borta och att hon hade hittat Gerd.

Vi började då att söka i ladugården efter Tor. Jag klättrade upp via en stege upp på logen och bad sedan Blad gå runt och öppna logdörrarna utifrån för att få in ljus på logen.
Efter detta följde vi med dottern Barbro in i huset och letade snabbt igenom detta.
Nordin började kl. 1455 att spärra av platsen enligt beslut av Leif Nilsson VB.

Dottern Barbro visste var Tor brukade gömma sin nyckel till vapenskåpet och vi kontrollerade detta och fann att samtliga 5 vapen fanns kvar i skåpet.
Enligt dottern var Tor mycket ordningsam och det var oreda inne i huset enligt dottern. Bland annat var några lågor utdragna samt skåp öppna. Även några mattor på golvet var ihopdragna.

Krimfup.se - FUP & DOM på nätet

Detta tydde enligt henne på att någon eller några varit inne i huset.

En polishund med förare hade rekvirerats och Peter Vikberg kom till platsen och påbörjade med hunden eftersök utanför avspärrningarna tunt om i omgivningen.

Bladh ringde sedan och bad att få ut mer personal till platsen och ca 10 minuter senare kom Krinsp K Classon, B Sjölander, C Lindmark. Dessa förhörde då ambulanspersonalen samt anhöriga.

Teknisk personal hade beordrats till platsen och kom dit kl. 1630. Efter att ha informerat dessa om vad som gjorts och vad som skett lämnade vi platsen.

Härnösand 2005-06-02

…………………………
Bo Eriksson pinsp

Krimfup.se - FUP & DOM på nätet

Polisen

Tjänsteanteckning

Polis

Signerad av
Jörgen Bladin

Signerad datum
2005-06-03 00:27

Enhet
Polisregion Nord, NÄPOHSD

Diarienr
2200-K11296-05

Uppgiftslämnare	Datum	Tid
Jörgen Bladin	2005-06-02	23:18

Beslag verkställt
Nej

Material för analys
Nej

Inträffat på

Adress
Härnön Brattås 15
871 93 Härnösand

Inträffat mellan

och

Platsbeskrivning
Äldre jorbruksfastighet.

Mottaget	Mottaget datum	Tid

Sätt på vilket uppgift lämnats

Upprättad av
Jörgen Bladin

Uppgiften avser
ÅTGÄRDSBLAD I SAMBAND MED MORD I HÄRNÖSAND DEN 2 JUNI 2005.

Uppgift

Torsdagen den 2 juni 2005 klockan 14.32 var patrullen Bo Eriksson och Michael Bladh till Brattås 15 i Härnösand där de på plats kunde "misstänka att en kvinna blivit mördad".

17.05 Jag, Tf.yb Jörgen Bladin blev utsedd till polisinsatschef för händelsen. Informationen jag fick var att det var avspärrat och teknikerna var på plats. Hundföraren Peter Vikberg sökte i omgivningen. Ingen vaktade avspärrningarna.

17.20 Anlände till platsen tillsammans med pasp Fredrik Pettersson. Det "röda" avspärrningsbandet över vägen in till adressen låg nere på marken. Fredrik åtgärdade detta.

17.25 Brytpunkt upprättades inne på vägen cirka 50 meter för fastigheten.

17.25 På platsen fanns anhöriga till Tor Öberg. De hade tre stycken bilar inne på adressen. Vi bestämde tillsammans att de skulle samlas hemma hos mamman till Tors döttrar.

17.30 "Avspärrningen var för liten". Fredrik påbörjade genast att "utöka avspärrningen".

17.30 Information från teknikerna, Vibron och Pedersén. De hade anträffat Tor död intill Gärd som först anträffats inne i ladugårdsbyggnaden. Han hade varit övertäckt med kläder.

17.35 Staben informerades om att mannen anträffats död, mördad. Jag lämnade även information om att anhöriga hade varit på platsen. De informerade om att två stycken hundförare hade ringts ut. Det var även utredare på väg mot adressen för att "knacka dörr i omgivningen".

18.35 Pa Daniel Backlund anlände och skötte om den yttre avspärrningen.

Krimfup.se - FUP & DOM på nätet

19.25-19.30 Hundförarna Christer Gräsberg och Roger Björne anlände. De började söka efter vägarna med början avstickaren mot adressen.

19.30 Utredarna Lindmark och Classon och två utredare från Sundsvall. Klasson/Lindmark "knackar dörr på adresserna mot stan". De andra två "på vägen mot Solum".

19.45 Vikberg och "Dolph" lämnar. De har gjort sök i närområdet sedan strax efter klockan 15.00.

20.50 Klasson/Lindmark kommer tillbaka. "De har fått intressanta uppgifter om iakttagelser från närmsta grannen". De kommer även att "täcka över ett bilspår" på en väg strax intill.

21.45-22.10 FONUS anlände och transporterade säckarna med de döda till bårhuset i Härnösand.

22.20 Tekniska Pedersén/Wibron lämnar. De har gjort teknisk undersökning i lagårdsbyggnaden där kropparna låg.

Tekniska undersökningen fortsätter under morgonen den 3 juni i bostaden och resten av lagård och förråd.

I och med detta lämnade även jag och Fredrik adressen.

22.15 Securitas övertar bevakningen av fastigheten. Vakten fick information om bevakningsområde och avspärrningarna. Han kommer att stå vid fastigheten under hela natten och bevakad först och främst den inre avspärrningen.

Hundförarna Björne och Gränsberg fortsatte "saksöket" efter vägen.

23.45 Hundförarna avslutade.

Krimfup.se - FUP & DOM på nätet

Polisen

PM
Mord

Signerad av

Signerad datum

Enhet	Diarienr
Polisregion Nord, NÄPOHSD	2200-K11296-05

Uppgiftslämnare	Datum	Tid
Sjölander, FREDRIK	2005-06-02	22:24

Beslag verkställt	Material för analys
Nej	Nej

Mottaget	Mottaget datum	Tid

Sätt på vilket uppgift lämnats

Upprättad av
Christer Lindmark

Uppgiften avser
Ambulanspersonalens iakttagelser på brottsplats.

Uppgift

Sjölander är ambulanssjuksköterska och uppger att larmet inkom kl 14.26, medvetslös, Prio 1, Härnön Brattås 15. På plats kl 14.35.

Fredrik och kollegan Kalle rusar in i lagårn . Ser genast en livlös kvinnokropp där huvudet är övertäckt med en jacka.
Lyfter försiktigt på filten och kan endast konstatera att personen är död.
I övrigt inga iakttagelser och går genast ut ur lagårn utan att röra något.
Inväntar tillkallad polis.

Sjölander är anträffbar på följande tel. nr [redacted] arb. [redacted] bost. eller [redacted]

Krimfup.se - FUP & DOM på nätet

Polisen

PM

Tjänsteanteckning

Signerad av

Signerad datum

Enhet
Polisregion Nord, UTR

Diarienr
2200-K11296-05

Uppgiftslämnare	Datum	Tid
Bo Sjölander	2005-06-03	14:53

Beslag verkställt	Material för analys
Nej	Nej

Mottaget	Mottaget datum	Tid
Brattås	2005-06-02	15:30

Sätt på vilket uppgift lämnats
Muntligt

Upprättad av
Bo Sjölander

Uppgiften avser
Ambulanspersonalens iakttagelser

Uppgift

På brottsplatsen befinner sig ambulanspersonal som uppger följande:
De fick larmet, prio 1, kl 14.26, hjärtstillestånd, kvinna. Anlände adressen kl 14.35.
När de svänger upp på gården står två personer, en man och kvinna vid bostadshuset och pekar mot ladugården.
Två springer in mot ladugården och anträffar en kvinna liggande på mage med ena armen framåtsträckt, överdelen av kroppen täckt med en jacka.
Den tredje Karl Hållberg hämtar livräddningsutrustning ur tjänstebilen och ansluter strax efter.
Magnus Person ambulansförare lyfter på jackan och konstaterar att kvinnan har huvudet på sned och en stor skada i huvudet. När han lyfter jackan är den fastklibbad av segt blod.
Konstaterar att kvinnan är död. Misstänker brott varvid de backar undan. Inväntar sedan polisens ankomst.

Krimfup.se - FUP & DOM på nätet

Polisen

PM
Polis

Signerad av
Peter Gradin

Signerad datum
2005-06-02 23:49

Enhet
Polisregion Nord, NÄPOHSD

Diarienr
2200-K11296-05

Uppgiftslämnare	Datum	Tid
Peter Gradin	2005-06-02	23:37

Beslag verkställt	Material för analys
Nej	Nej

Mottaget	Mottaget datum	Tid
Gradin och Byström	2005-06-02	21:00

Sätt på vilket uppgift lämnats

Upprättad av
Peter Gradin

Uppgiften avser
Kontroll av adresser enligt beslut av stabschef.

Uppgift
Med anledning av brottet kontrollerades adressen Murbergsvägen 17 samt sommarstugan i Brån, Stigsjö. Kontrollen genomfördes av rb 2860 med Yb Gradin och S-Å Byström tillsammans med sonen, Mats Wiklund. Mats hade nycklar till båda adresserna.

Murbergsvägen 17: Lägenheten låst, innanför dörren låg post, däribland två st dagstidningar från onsdag och torsdag. Tisdagens tidning kunde ej anträffas i lägenheten. I köket fanns tecken på att te druckits, en kopp fanns på diskbänken. I övrigt var det ordning och reda i lägenheten.

Brån, Stigsjö: Stugan ligger i en skogssluttning, väl synlig från vägen. Vägen till stugan går i åkerkanten och tecken tyder på att en bil har kört vägen de senaste dagarna. Detta kan härröra från att bonden har "hållit på" med åkern enligt Mats. Stugan är i god ordning, ytterdörren låst och gräset troligen klippt under föregående vecka.

Krimfup.se - FUP & DOM på nätet

Polisen

Avrapporteringspm

Flygspaning över Härnön

Signerad av

Signerad datum

Enhet
Polisregion Nord, NÄPOHSD

Diarienr
2200-K11296-05

Uppgiftslämnare	Datum	Tid
Bo Sjölander	2005-06-02	19:59

Beslag verkställt	Material för analys
Nej	Nej

Mottaget	Mottaget datum	Tid

Sätt på vilket uppgift lämnats

Upprättad av
Bo Sjölander

Uppgiften avser
Flygspaning

Uppgift

Torsdagen den 20050602, kl 18.15-19.30 företogs flygspaning från polishelikopter från Östersund.
Området som avsöktes: Från Stenhammarsområdet i norr ut mot Solum i söder till Gånsvikshamn i öster. Inom nämnda triangel har så gott som samtliga småvägar och öppna ytor avsökts. Inget utav intresse kunde iakttas. De fordon som sågs från luften stod parkerade i anslutning till fastigheter.
Översiktsfoton togs också över brottsplatsen av krimtekniker Wibron.

Krimfup.se - FUP & DOM på nätet

Polisen

Fotografi(er)

Uppdaterad - Flygfoto Härnösand -Härnön - Brattås

Signerat av

Signerat datum

Enhet	Diarienr
Polisregion Nord, Samo grova brott 1 Rgn Nord	5000-K482248-25

Originalhandlingens förvaringsplats	Datum	Tid
	2026-04-29	12:10

Involverad personal	Funktion
Jonas Hildeby	Uppgiftslämnare

Berättelse

Bilder från Google Maps och Flygfoton i utredningen

Krimfup.se - FUP & DOM på nätet

Flygbilder
Härnösand – Härnön – Brattås

Hämtat från Google Maps, 2006-06-11, samt från flygfoton tagna i samband med det initiala arbetet i förundersökningen.

260429
Jonas Hildeby
Operativ analys/NOA

Krimfup.se - FUP & DOM på nätet

Krimfup.se - FUP & DOM på nätet

Krimfup.se - FUP & DOM på nätet

Krimfup.se - FUP & DOM på nätet

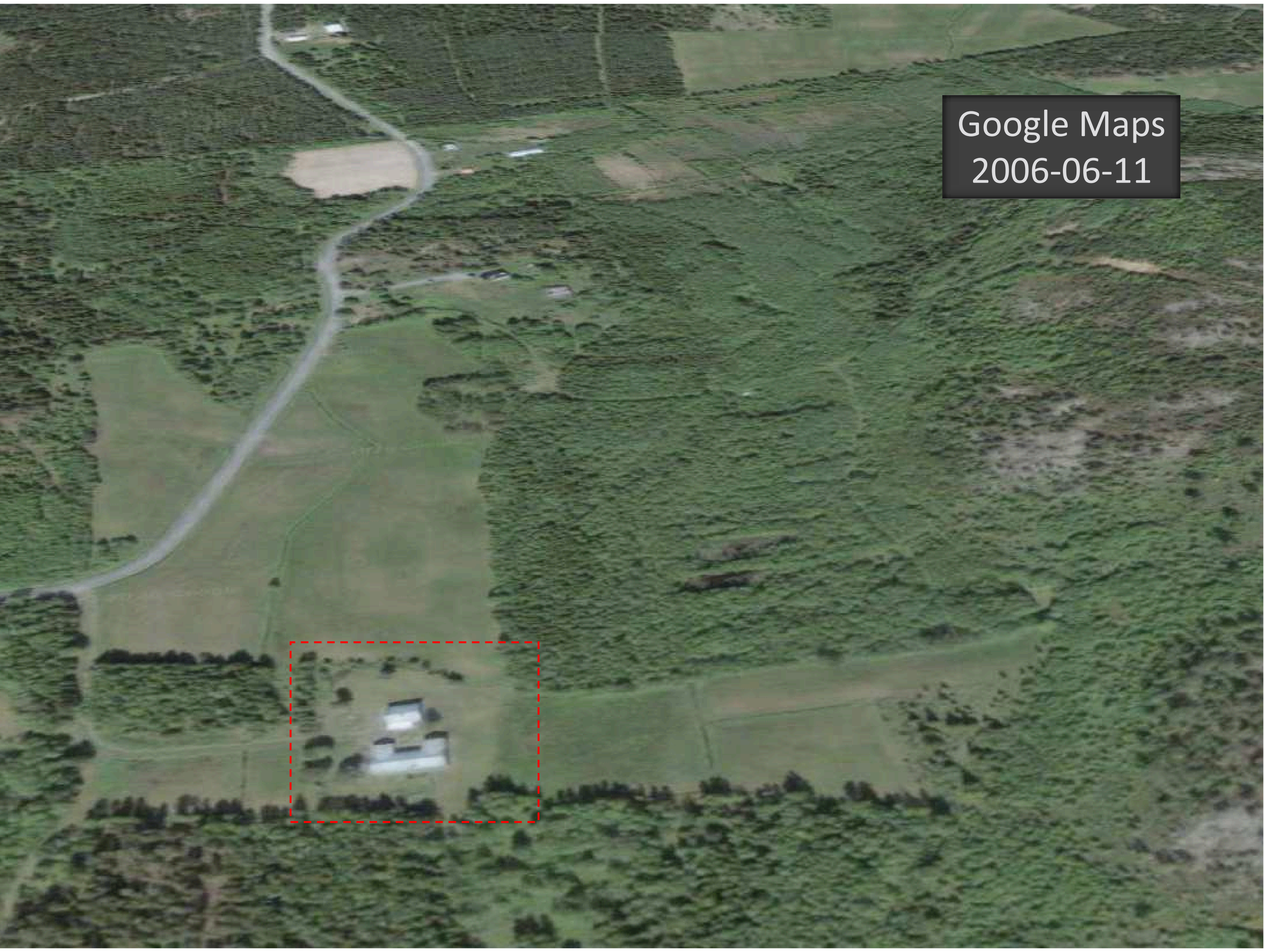

Krimfup.se - FUP & DOM på nätet

Flygfoton
2005

Krimfup.se - FUP & DOM på nätet

Krimfup.se - FUP & DOM på nätet

Krimfup.se - FUP & DOM på nätet

Krimfup.se - FUP & DOM på nätet

Krimfup.se - FUP & DOM på nätet

Krimfup.se - FUP & DOM på nätet

Krimfup.se - FUP & DOM på nätet

Krimfup.se - FUP & DOM på nätet

Krimfup.se - FUP & DOM på nätet

Foto från LV
passerar går
Ger en upp
man ser när
gården.
Fotot datera

Krimfup.se - FUP & DOM på nätet

Krimfup.se - FUP & DOM på nätet

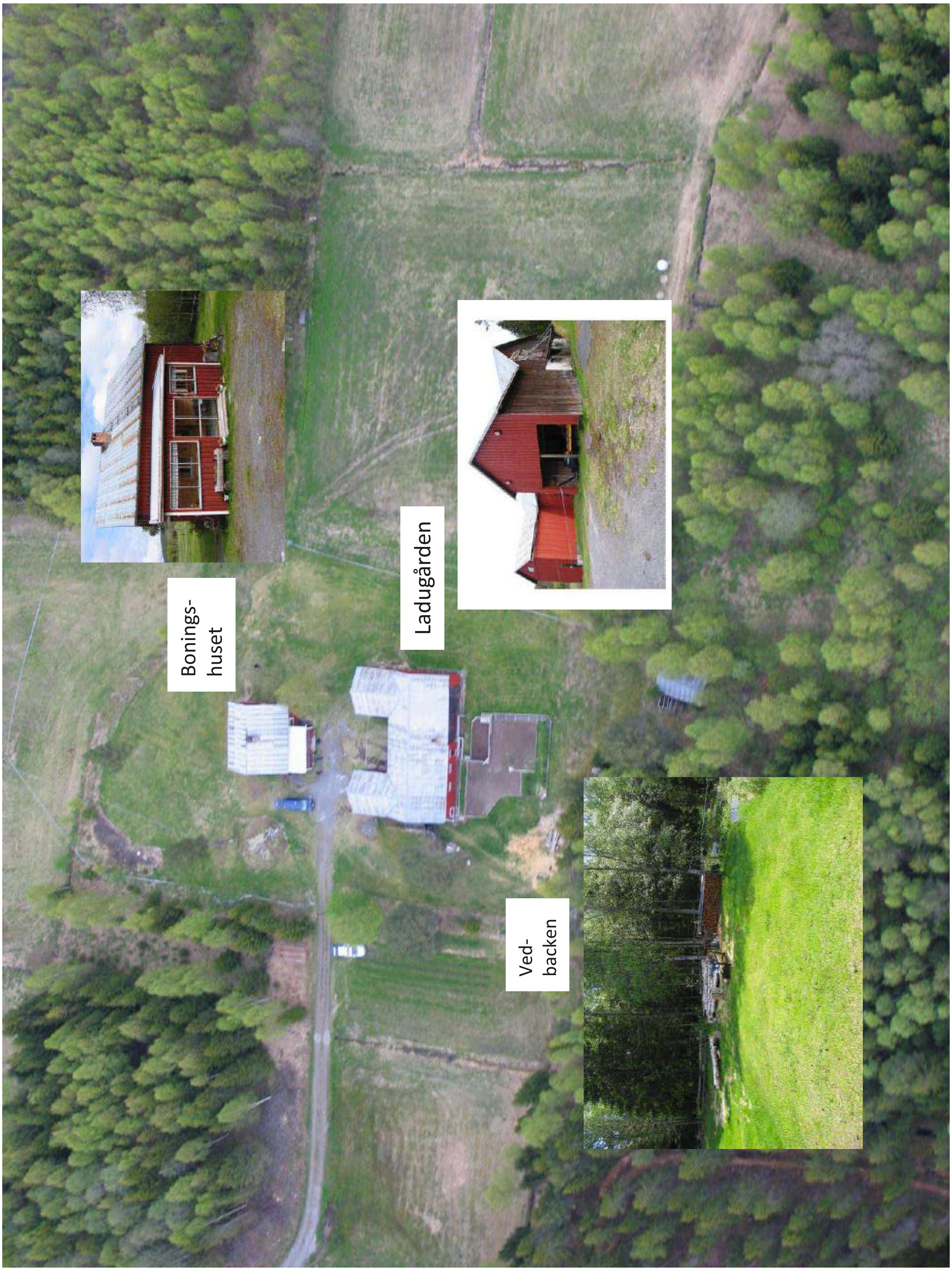

Krimfup.se - FUP & DOM på nätet

Krimfup.se - FUP & DOM på nätet

Krimfup.se - FUP & DOM på nätet

Krimfup.se - FUP & DOM på nätet

Krimfup.se - FUP & DOM på nätet

Krimfup.se - FUP & DOM på nätet

Krimfup.se - FUP & DOM på nätet

Krimfup.se - FUP & DOM på nätet

Krimfup.se - FUP & DOM på nätet

Krimfup.se - FUP & DOM på nätet

Krimfup.se - FUP & DOM på nätet

Krimfup.se - FUP & DOM på nätet

Krimfup.se - FUP & DOM på nätet

Polisen

Avrapporteringspm

Eftersök med tjänstehund efter Tor Öberg

Signerad av

Signerad datum

Enhet
Polisregion Nord, NÄPOSVLC

Diarienr
2200-K11296-05

Uppgiftslämnare	Datum	Tid
Peter Wikberg	2005-06-14	19:52

Beslag verkställt
Nej

Material för analys
Nej

Inträffat på

Adress

Inträffat mellan
2005-06-02 15:00
och
2005-06-02 18:10

Platsbeskrivning
Brattås Härnön

Mottaget

Mottaget datum

Tid

Sätt på vilket uppgift lämnats

Upprättad av
Peter Wikberg

Uppgiften avser
Inledande sök på och runt brottsplatsen platsen med tjänstehund 050602, 15.00 -- 18.10

Uppgift

VIDTAGNA ÅTGÄRDER
Pa Wikberg med tjänstehunden Dolph beordrades till platsen av LKC för att biträda Härnösandspatrullen i det inledande skedet.

Då jag kom till platsen fick jag den primära uppgiften att eftersöka den då försvunne Tor Öberg i anslutning till gården.

Jag påbörjade söket genom att söka ev " utspår" från fastigheten i en radie av ca 50 meter utan resultat.

Ett nytt slag runt fastigheten på ca 150 meters radie och ett tredje var på ca 3-400 meters radie.

Hunden påvisade en vindmarkering i ett område på en höjd till höger om vägen in till Öbergs fastighet.

Man kommer upp till området genom den "gamla" parallella vägen in mot fastigheten. Det finns en naturlig mycket brant stig upp mot höjden.

Något saksök på platsen genomfördes ej då huvuduppgiften var att eftersöka Tor Öberg sökområdet utvidgades. Sedan tillkom pressens närvaro i buskarna vilket försvårade arbetet avsevärt.

Efter att Tor Öberg anträffades inne i byggnaden så avbröts söket och jag återgick till Sundsvall.

TILLÄGG

Krimfup.se - FUP & DOM på nätet

Den plats som angavs i texten är identisk med den plats där Per Lockner senare anträffade en handväska./PW

Krimfup.se - FUP & DOM på nätet

Polisen

PM Hundjobb fr

2200-K11296-05

Signerat av

Signerat datum

Enhet
Polisregion Nord, Samo grova brott 1 Rgn Nord

Diarienr
5000-K482248-25

Originalhandlingens förvaringsplats	Datum	Tid
	2026-06-23	13:48

Involverad personal	Funktion
Karin Markaberg	Uppgiftslämnare

Berättelse

Kartan som omnämns är det externa dokument som är registrerat 20050605 kl 15.00 av Per Lockner (svartvit inskannad bild)

Krimfup.se - FUP & DOM på nätet

Polisen

PM
Hundjobb

Signerad av

Signerad datum

Enhet
Polisregion Nord, NÄPOHSD

Diarienr
2200-K11296-05

Uppgiftslämnare	Datum	Tid
Roger Björne	2005-06-03	00:02

Beslag verkställt
Nej

Material för analys
Nej

Inträffat på

Adress

Inträffat mellan
2005-06-02 19:30
och
2005-06-02 23:30

Platsbeskrivning

Mottaget

Mottaget datum

Tid

Sätt på vilket uppgift lämnats

Upprättad av
Peter Gradin

Uppgiften avser
PM, hundförare Gräsberg och Björne

Uppgift

Karta bifogas i akten.

Pm angående sök i närområdet med tjänstehund, hundförare Roger Björne och Christer Gräsberg

Gul och blå markering: Christer Gräsberg med hunden Turbo
Röd markering: Roger Björne med hunden Lizst

Områdena kring vägarna genomsöktes med hundarna utan att något anmärkningsvärt anträffades.

Roger Björne / Christer Gräsberg

Krimfup.se - FUP & DOM på nätet

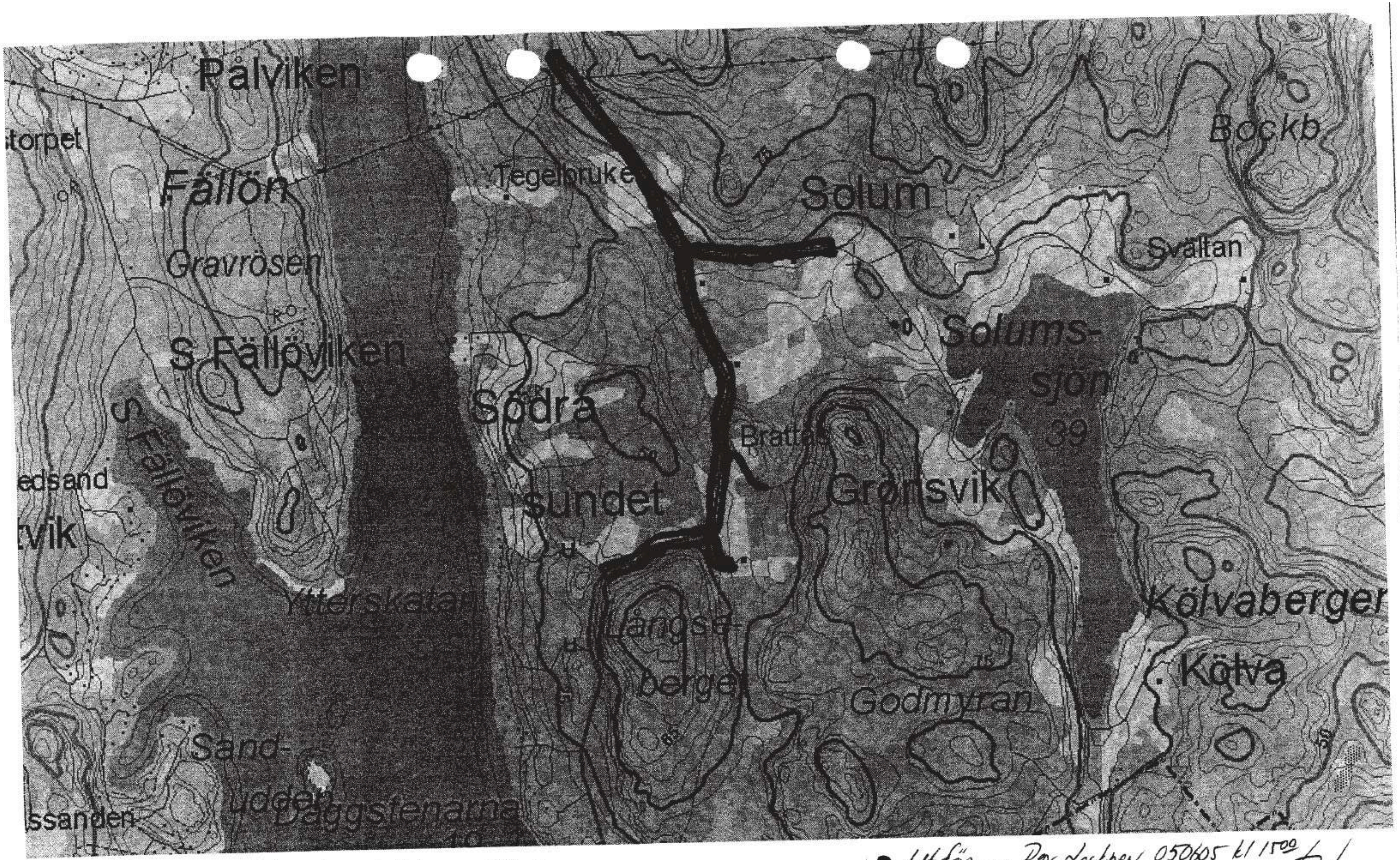

■ Hundfö Christer Grönberg - Turbo
■ Hundfö Roger Björne - List

• Utförs av Per Lochner 050605 kl 1500 PN

Krimfup.se - FUP & DOM på nätet

Krimfup.se - FUP & DOM på nätet

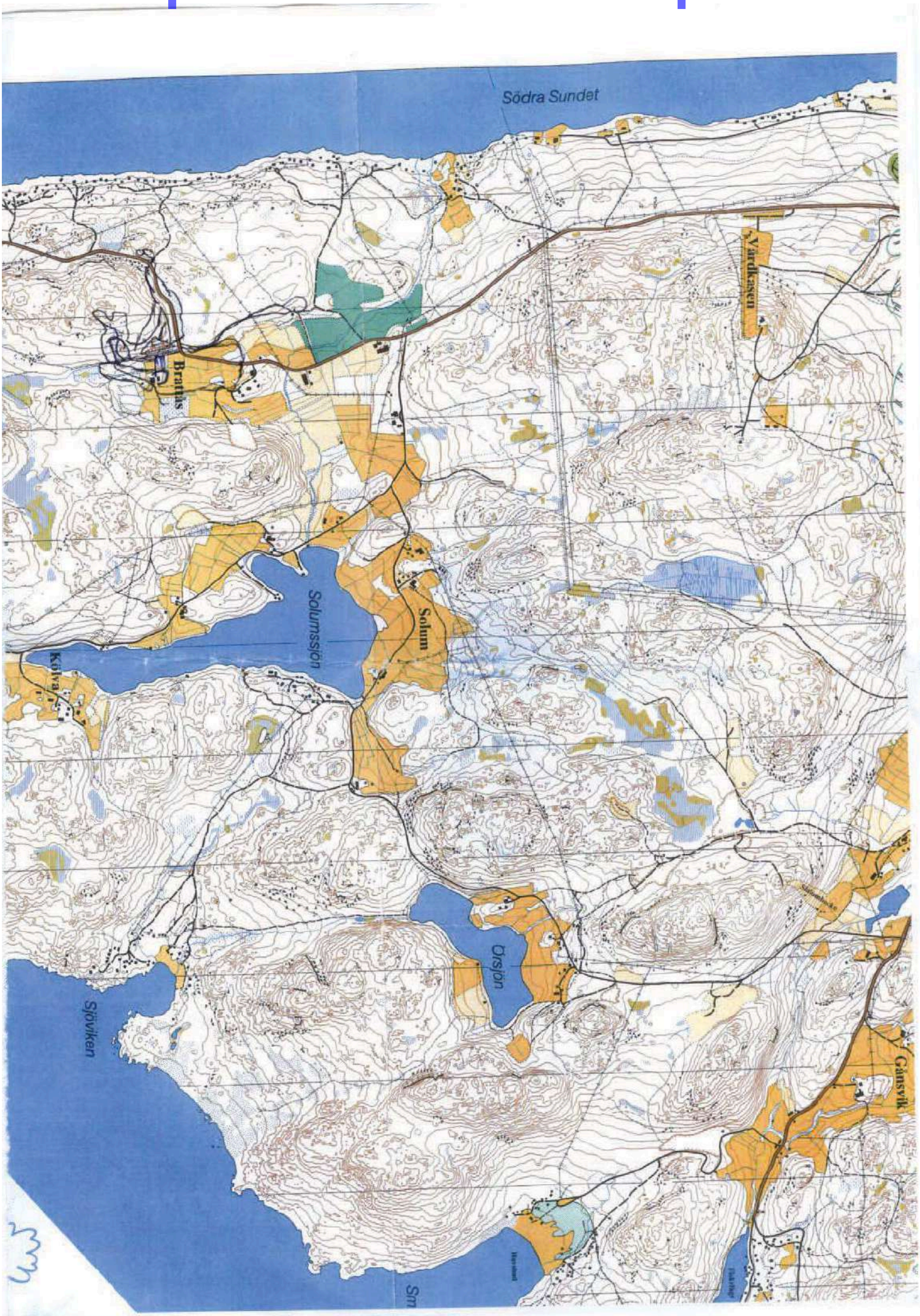

Krimfup.se - FUP & DOM på nätet

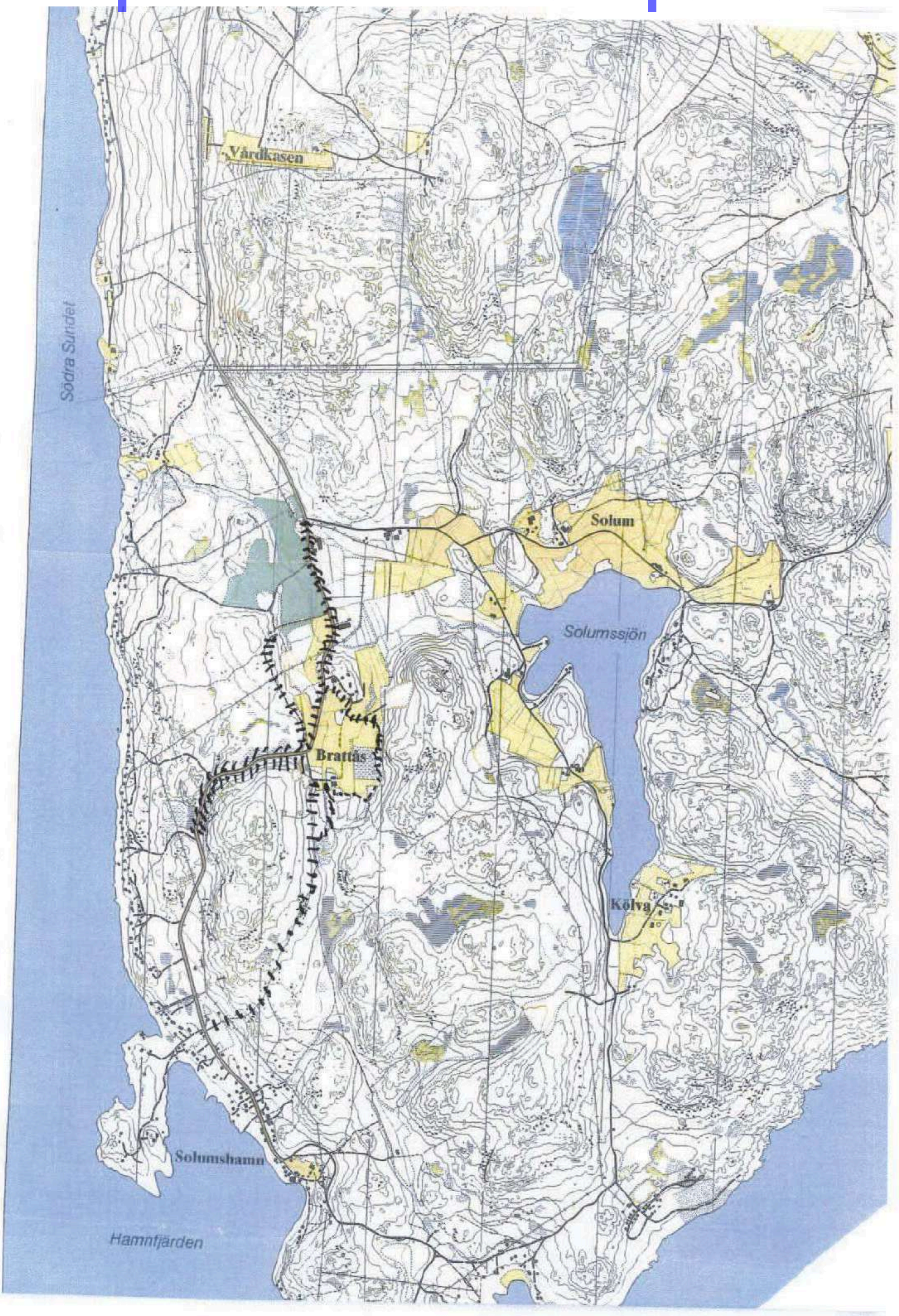

Krimfup.se - FUP & DOM på nätet

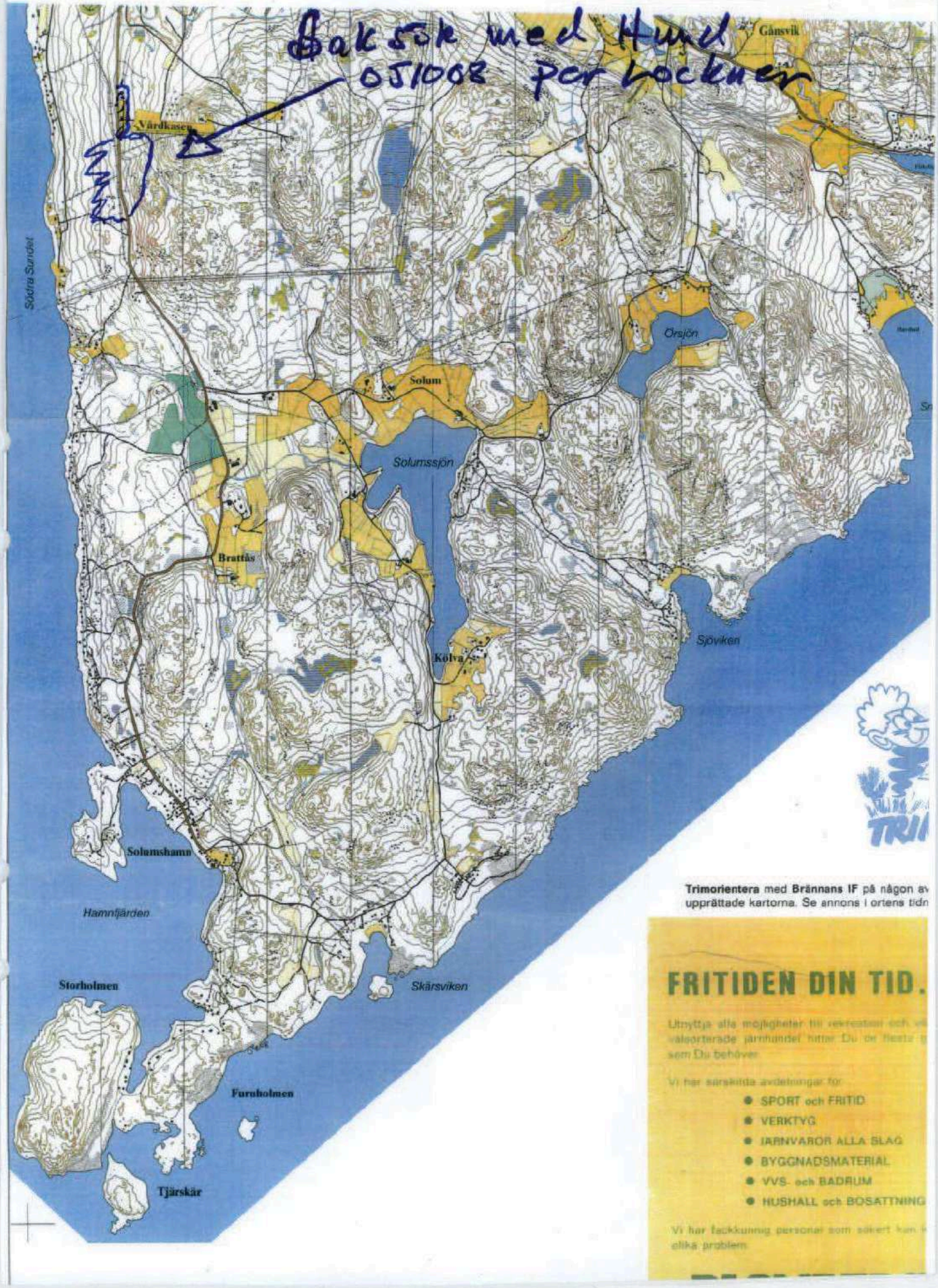

Krimfup.se - FUP & DOM på nätet

Polisen

Förhör
Ambulans

Signerat av

Signerat datum

Enhet
Polisregion Nord, NÄPOSLÅ

Diarienr
2200-K11296-05

Hörd person
Persson, Magnus

Personnummer

Den hörde är
Annan

ID Styrkt
Nej

Ställning till misstänkt - målsägande - vittne

Tolk

Språk

Ytterligare information om anledning till förhör
Mord

Underrättad om misstanke

Underrättad om 12 § FUK

Underrättad om rätt till försvarare

Godtar försvarare/biträde som rätten förordnar

Försvarare/biträde närvarande

Försvarare/biträde önskas

Förhörsledare
Lars Tommy Olsson

Förhörsdatum
2005-06-05

Förhör påbörjat
10:30

Förhör avslutat
11:30

Förhörsplats
Polisstationen i Härnösand

Typ av förhör
RB 23:6

Förhörssätt

Förhörsvittne

Utskrivet av

Berättelse

Persson körde ambulansen till den aktuella gårdsplanen efter larm om medvetslös patient inne i ladugården. Med i ambulansen åkte Karl Hållberg, som håller på att inskola sig och ambulanssjuksköterskan Fredrik Sjölander.
Han stannade ambulansen bakom en Saab 93 som stod framför själva huskroppen.
När han körde upp på gårdspalen stod kvinnan, som senare visade sig heta Barbor på gårdsplanen mellan huset och ladugråden pratande i en mobiltelefon..
Samtidigt som Persson klev ur ambulansen såg han en man sitta på en bänk inne i verandan till huset.
I samand med att Persson klev ur ambulansen tog han på sig skyddshandskar och tog med sig mobiltelefonen.

Kvinnan ute på gårdsplanen gjorde något tecken, om hon pekade eller sa något kommer Persson inte ihåg men hon visade på något sätt att det var till ladugården ambulansmännen skulle.
Persson gick först av ambulanspersonalen in i ladugården och såg när kom fram den öppna dörren blodspår på tröskeln och som fortsatte in i ladugården.
Persson följde blodspåren som efter någon meter svängde in till ett angränsande rum och där låg en kropp. Huvudet och en bit ner på ryggen täcktes av en gammal skinnjacka.
Persson lyfte på jackan och såg någon form av krosskada på bakhuvudet. Han förstod direkt att personen var död. Att han förstod att det var en kvinna var inte pga vad han såg utan på den information han hade när de kom till platsen.
När Persson precis lagt tillbaka jackan kom kollegerna in varpå Persson sade till Sjölander

Krimfup.se - FUP & DOM på nätet

att även han skulle kontrollera om kvinnan var död, vilket Sjölander gjorde.
Persson ringde därefter SOS när han gått till entrén till ladugården. SOS sade att polis redan var på väg.
Persson och kollegerna gick ut och sade någit i stilen nu rör vi inget mer.

Persson gick sedan fram till Barbro, som stod på ung samma plats som när de anlände till platsen.
Barbro sade något i stilen Har ni sett pappa. Persson sade till henne att han endast sett en kropp.
Persson upplyste Barbro om att polis var på väg.
Det tog inte många minuter innan polis anlände men under tiden fick Persson klart för sig att Barbro varit in i ladugården och sett kroppen som låg där.
Barbro grät aldrig men var uppriven och chockad. Persson bedömning av hennes sinnestillstånd grundades bl.a på att hon ibland skrattade till för att nästa sekund säga något om att pappan nog sprungit till skogs.

Senare, efter det polis kommit till platsen, gick sade Persson till Hållberg att gå in och sätta sig på verandan tillsammans med Barbro och hennes sambo under tiden Persson pratade med poliserna.
Efter att han pratat med poliserna gick Persson och löste av Hållberg och pratade sedan 5-10 min med Barbro och hennes sambo.
Sambon verkade uppriven och frågade vad som hänt samtidigt som han berättade att han och Barbro åkt från Ullånger till Sundsvall och på väg tillbaka ringt till Tor utan att få svar. Det var anledningen till att de åkte hem till Tors fastighet.
Sambon sade även till Persson att när de kom körande och såg Tors hus såg han att Tors bil stod i carporten och sade då till Barbro att nu har det hänt något.

Vad Persson kan komma ihåg så var Barbro klädd i svarta tajts och en gråspräcklig skjorta. Hon hade också något som liknade ett stödförband på någon av armarna. Under tiden på platsen rökte hon ofta.
Sambon, som satt hela tiden, hade en träningsoverjacka troligen gul-lila och vitt i olika fält. Persson är dock osäker på uppgiften men det är minnesbilden han har. Vad för slags byxor sambon hade kommer Persson inte ihåg och ej heller vad han hade på fötterna.
Ett par kryckor låg på bänken bredvid sambon.

Under samtal med Barbro och sambon efter det polis kommit till platsen nämnde Barbro att pappa brukade låsa boningshuset även när han gick ut till ladugården och när de nu kommit dit var dörren olåst och att det var lite stökigt inne i huset.
Barbro berättade även att när de till platsen vittjade hon brevlådan och där fanns post . Dörren till huset var stängd men olåst och hon hade gått in och sett att det var stökigt. Bl..a nämnde hon att en matta inte låg riktigt och att några skåpdörrar var öppna.
Därefter hade hon gått till ladugården och öppnat haspeln till ladugårdsdörren med armbågen och sett kroppen. Persson frågade henne om hon rört jackan på kroppen vilket Barbro enl egen uppgift ej gjort.

Genomläst - Vidkänt

Krimfup.se - FUP & DOM på nätet

Polisen

Förhör

A 1

Signerat av

Signerat datum

Enhet
Polisregion Nord, UTR

Diarienr
2200-K11296-05

Hörd person
Persson, Magnus

Personnummer

Den hörde är
Vittne

ID Styrkt
Ja

Sätt
Känd av insp K-E Classon

Ställning till misstänkt - målsägande - vittne

Tolk

Språk

Ytterligare information om anledning till förhör
Hörd angående sina iakttagelser i samband med mord, Brattås, Härnösand

Underrättad om misstanke

Underrättad om 12 § FUK

Underrättad om rätt till försvarare

Godtar försvarare/biträde som rätten förordnar

Försvarare/biträde närvarande

Försvarare/biträde önskas

Förhörsledare
Karl-Erik Classon

Förhörsdatum
2005-09-23

Förhör påbörjat
14:35

Förhör avslutat
14:55

Förhörsplats
Polishuset i Härnösand

Typ av förhör
RB 23:6

Förhörssätt

Förhörsvittne

Utskrivet av

Berättelse

Persson berättar att han varit vid ambulansen sedan 1995. Sedan augusti -05 delar han tjänsten med studier till sköterska

Den aktuella dagen, när larmet kom, var Persson chaufför. Med i ambulansen var sjuksköterskan Fredrik Sjölander och Karl Hållberg. Hållberg är under inskolning.

Vid framkomstenm till Brattås körde Person fram ambulansen ända upp till verandan. I verandan satt en mansperson. Han satt där under hela händelsen. Barbro stod på gårdsplanen, mellan huset och ladugården, och pratade i mobiltelefon. Hon vinkar personalen mot ladugården.
"Medvetslös kvinna, 70 år, ligger i ladugård" var larmet man fick. Under resan ut diskuterade man därför om ett troligt hjärtstillestånd.

Persson tog på sig handskar och gick mot porten. De andra greppade utrustningen och följde efter. När Persson upptäckte släpspår in mot porten reagerade han. Han följde dock spåren in till det rum där kvinnan låg. Kvinnan ligger med huvudet mot den dörr där Persson kommer. Hon har en skinnjacka, 50-talsmodell, över överkroppen. Persson lyfter upp jackan och ser då baksidan av huvudet. Han får då klart för sig att det inte finns något att göra. Kalle och Fredrik kommer då in. Persson ber då Fredrik att titta också. Persson ringer SOS för att tillkalla polis. Fredrik lyfter också upp jackan och tittar. Persson säger att man skall ta sin utrustning och lämna platsen. Väl ute på gården ser man polisens blåljus.

Persson går fram till Barbro så då säger "såg ni pappa därinne?" Persson får då tanken om att det kanske står någon och siktar på mig. Han var helt säker på att kvinnan hade en skottskada. När polisen kom fram berättade han vad han sett. Persson ber också Kalle att gå in och tala med farbrorn som satt inne på verandan.

Krimfup.se - FUP & DOM på nätet

Mannen var uppriven men om han förstod att kvinnan var mördad vet ej Persson. Barbro verkade, även hon, uppriven och skakad. Hon skrattade dock till några gånger. Inger, som Persson gått i skola med, kom också till platsen. Hon hade samma beteende. Inger uttryckte dock direkt att det var ryssarna som gjort det. Hon hade en väninna som just förlorat sin man, Jarmo Pistol, där det var ryska gärningsmän.

Frivillig topsning.

Krimfup.se - FUP & DOM på nätet

Polisen

Förhör

Signerat av

Signerat datum

Enhet	Diarienr
Polisregion Nord, Samo grova brott 1 Rgn Nord	5000-K482248-25

Hörd person	Personnummer
Persson, Magnus	

Den hörde är	ID Styrkt	Sätt	Ställning till misstänkt - målsägande - vittne
Annan	Ja	Dataslagningar mm	

Tolk

Språk

Anledning till förhör / Misstankar som misstänkt har underrättats om	Underrättad om misstanke
Mord, Fullbordat	
Mord, Fullbordat	

Ytterligare information om anledning till förhör
Iakttagelser i samband med undersökning av avliden person

Underrättad om 12 § FUK

Underrättad om rätt till försvarare

Godtar försvarare/biträde som rätten förordnar

Försvarare/biträde närvarande

Försvarare/biträde önskas

Förhörsledare	Förhörsdatum	Förhör påbörjat	Förhör avslutat
Bernt-Olov Lundberg	2026-05-07	09:49	10:01

Förhörsplats	Typ av förhör	Förhörssätt
Sollefteå polisstation	RB 23:6	Telefonförhör

Förhörsvittne

Utskrivet av

Berättelse

Magnus tillfrågas om vad han minns av händelsen i samband med att de anlände med ambulans till platsen. Hur hanterade de Gerd, om de rörde henne och i så fall om Magnus minns hur och vart?

Magnus berättar att han minns händelsen ganska väl trots att det har gått 20 år sedan det hände, detta eftersom man ständigt blir påmind om händelse via media mm. Magnus jobbade i ambulansen tillsammans med Fredrik Sjölander och Karl Hållberg, Magnus var den som körde ambulansen. Karl var under utbildning och åkte med som extra personal.

Vad Magnus minns så var ingångsvärdet att det var en kvinna som troligen hade hjärtstillestånd.

När de anlände till platsen så blev den hänvisade till ladugården av Barbro. Magnus var den som kom att gå först eftersom Fredrik och Karl plockade fram en del utrustning från Ambulansen. På väg mot ladugården såg Magnus spår i gräset och även blodspår vid och innanför porten till ladugården. En bit in i ladugården såg Magnus kroppen som var övertäck med vad han minns en brun, gammal mc-jacka. Magnus lyfte på jackan och såg då att det låg en person på mage och som Magnus tycket hade en skottskada i bakhuvudet. Magnus är nästan säker på att han inte rörde kroppen överhuvudtaget eftersom han direkt såg att

Krimfup.se - FUP & DOM på nätet

personen var död. Magnus la sedan tillbaka jackan där den låg på kroppen.

Fredrik och Karl kom strax efteråt och Magnus bad Fredrik att också titta på kroppen så att även Fredrik skulle se om personen var död. Magnus minnesbild av detta är att någon av Magnus eller Fredrik åter lyfte upp jackan och att Fredrik tittade på kroppen utan att röra den och att de sedan la tillbaka jackan på kroppen igen.
Magnus minnesbild är att Karl bara höll sig i bakgrunden och bara såg vad Magnus och Fredrik gjorde.

Magnus tror inte att någon av de tre i ambulansen rörde kroppen på något sätt utan att de bara gjorde en visuell undersökning.

Efter att de konstaterat att personen var död och att de förstod att det var ett brott som låg bakom så backade de ut från ladugården och ringde sos.

Relaterat och godkänt i anteckningsform

Krimfup.se - FUP & DOM på nätet

Polisen

Förhör

Fredrik Sjölander

Signerat av

Signerat datum

Enhet
Polisregion Nord, NÄPOKRF

Diarienr
2200-K11296-05

Hörd person
Sjölander, FREDRIK

Personnummer

Den hörde är
Annan

ID Styrkt
Nej

Ställning till misstänkt - målsägande - vittne

Tolk

Språk

Ytterligare information om anledning till förhör
Fredrik Sjölanders iakttagelser när han kom till platsen.

Underrättad om misstanke

Underrättad om 12 § FUK

Underrättad om rätt till försvarare

Godtar försvarare/biträde som rätten förordnar

Försvarare/biträde närvarande

Försvarare/biträde önskas

Förhörsledare
Anders Nordlander

Förhörsdatum
2005-06-05

Förhör påbörjat
10:45

Förhör avslutat
11:15

Förhörsplats
Polisstationen i Härnösand.

Typ av förhör
RB 23:6

Förhörssätt

Förhörsvittne

Utskrivet av

Berättelse

Fredrik Sjölander, Magnus Persson och Karl Hållberg kallades till rött hus i Brattås med anledning av medvetslös person. Magnus kör ambulansen Fredrik sitter fram och Karl bak i ambulansen.

När de närmar sig adressen ser de en kvinna som viftar vid det röda huset. När de kommer fram till huset står kvinnan och gör rörelser så att de förstår att de skall gå till uthuset. Fredrik tar med sig sjukvårds utrustning och de tre går mot uthuset.

Fredrik reagerar för att det är blodspår i gräset som leder in i uthuset, spåren blir mer markanta inne i uthuset. Magnus är först in och kvinnan konstateras död. Han lyfter av en jacka som ligger över kvinnans huvud. Även Fredrik lyfter och tittar på kvinnan. Man ser ett stort hål i huvudet.

Ambulansmännen retirerar ut och ringer polis eftersom de förstår att ett brott begåtts.

Fredrik uppmärksammar att det satt en man inne i det inglasade rummet vid ingången till huset. Fredrik upplevde att han hade en krycka. Mannen var ej utanför uterummet vad Fredrik såg under den tid de var där. Fredrik pratade ej med mannen. Fredrik var ej in i bostadshuset. Fredrik fick ej någon speciell känsla för hur mannen reagerade på det inträffade. Han upplevdes kontrollerad och lugn. Fredrik fick på plats ej klart för sig vilken relation mannen hade till Öbergs dotter.

Krimfup.se - FUP & DOM på nätet

Kvinnan upplevde Fredrik vara i chock och upplevdes rädd. Hon gick ut och in i uterummet Hon rökte och ringde i mobil till vad Fredrik förstod släktingar. Ytterligare en dotter till Öberg kom till platsen. Hon kom i sällskap av andra personer. Även hon såg chockad och rädd ut. Var orolig för vad som hänt fadern.

Ambulansmännen var kvar ca 3 timmar på platsen. Detta för att det var ovisst var Öberg fanns och ifall han skulle hittas skadad.

Relaterat och godkänt.

Krimfup.se - FUP & DOM på nätet

Polisen

Förhör

Fredrik Sjöberg, ambulanspersonal.

Signerat av

Signerat datum

Enhet
Polisregion Nord, UTR

Diarienr
2200-K11296-05

Hörd person
Sjölander, FREDRIK

Personnummer

Den hörde är
Annan

ID Styrkt
Nej

Ställning till misstänkt - målsägande - vittne

Tolk

Språk

Ytterligare information om anledning till förhör
Kompletterande förhör med Sjölander.

Underrättad om misstanke

Underrättad om 12 § FUK

Underrättad om rätt till försvarare

Godtar försvarare/biträde som rätten förordnar

Försvarare/biträde närvarande

Försvarare/biträde önskas

Förhörsledare
M O Tommy Frid

Förhörsdatum
2005-07-18

Förhör påbörjat
12:00

Förhör avslutat
12:10

Förhörsplats
Polishuset i Härnösand

Typ av förhör
RB 23:6

Förhörssätt
Konceptförhör

Förhörsvittne

Utskrivet av
TF

Berättelse

Fredrik Sjölander säger att han inte har mer att tillföra utredningen än det han berättade i tidigare förhör.

Han kom i första ambulans till platsen tillsammans med kollegorna Magnus Persson och Karl Hållberg. Han minns att kvinnan som ringde, Tors dotter, rökte väldigt mycket under tiden de var där. Han har också hört att hans kollegor Magnus och Karl ska ha spottat snus på platsen och att de själva berättat detta för polisen tidigare. Fredrik själv snusar inte.

De såg blodspåret in i ladugården och Magnus var den som gick dit först. Carl och Fredrik kom efter med akututrustningen och de ställde ner utrustningen strax utanför tröskeln till utrymmet där den döda låg. Magnus hade lyft på jackan som dolde den dödas överkropp och sa till Fredrik att också denne skulle göra en kontroll. Det stod ju helt klart att hon var död med anledning av de kraftiga skadorna.

Fredrik och hans kollegor gick sedan ut på gårdsplanen där de avvaktade tills polisen kom. De samspråkade med Tor Öbergs dotter och hennes man som var chockade och oroliga över var Tor kunde finnas. Dottern rökte mest hela tiden och hennes man satt på en bänk inne i glasverandan. Fredrik är helt säker på att han och hans kollegor aldrig gick in i boningshuset. Möjligen kan de ha stått i dörröppningen till glasverandan när de pratade med de anhöriga men han är ganska säker på att de inte gick in i glasverandan.

Fredrik minns också att Tor Öbergs andra dotter, en ljushårig och kraftig kvinna, kom dit. Hon verkade bekant med kollegan Magnus Persson. Kanske var de barndomskamrater eller

Krimfup.se - FUP & DOM på nätet

gått i skolan tillsammans. Hon sa någonting om ryssar men Fredrik minns inte vad hon sa.

Under förhöret lämnade Fredrik Sjölander självmant salivprov för DNA-analys.

Förhöret avslutat och godkänt.

Krimfup.se - FUP & DOM på nätet

Polisen

Förhör

Signerat av

Signerat datum

Enhet
Polisregion Nord, Samo grova brott 1 Rgn Nord

Diarienr
5000-K482248-25

Hörd person
Sjölander, Fredrik

Personnummer

Den hörde är
Annan

ID Styrkt
Ja

Sätt
Dataslagningar mm

Ställning till misstänkt - målsägande - vittne

Tolk

Språk

Anledning till förhör / Misstankar som misstänkt har underrättats om
Mord, Fullbordat

Underrättad om misstanke

Anledning till förhör / Misstankar som misstänkt har underrättats om
Mord, Fullbordat

Underrättad om misstanke

Ytterligare information om anledning till förhör
Iakttagelser i samband med undersökning av avliden person

Underrättad om 12 § FUK

Underrättad om rätt till försvarare

Godtar försvarare/biträde som rätten förordnar

Försvarare/biträde närvarande

Försvarare/biträde önskas

Förhörsledare
Bernt-Olov Lundberg

Förhörsdatum
2026-05-07

Förhör påbörjat
13:40

Förhör avslutat
13:51

Förhörsplats
Sollefteå polisstation

Typ av förhör
RB 23:6

Förhörssätt
Telefonförhör

Förhörsvittne

Utskrivet av

Berättelse

Fredrik tillfrågas om vad han minns av händelsen i samband med att de anlände med ambulans till platsen. Hur hanterade de Gerd, om de rörde henne och i så fall om Fredrik minns hur och vart?

Fredrik jobbade vid tillfället i ambulans tillsammans med Magnus Persson och med sig i ambulansen hade de även Karl Hållberg som var under inskolning.

Fredrik minns att de fick ett larm om hjärtstillestånd i Brattås och de åkte skyndsamt till platsen. Väl på plats så parkerade de ambulansen mellan huset och ladugården och en kvinna gjorde dem uppmärksam på att de skulle till ladugården.

Magnus körde ambulansen, Fredrik satt bredvid och Karl satt bak. När de parkerade hoppade alla tre ut och Magnus gick/sprang direkt mot ladugården medans Fredrik och Karl plockade på sig utrustning. Eftersom det var ett hjärtstillestånd så gjordes allt detta skyndsamt.

En bit in i ladugården så hade Magnus hittat kroppen och som Fredrik minns det så kom Fredrik och Karl strax bakom Magnus. Fredrik är inte säker men han tror inte att Magnus hade gjort något innan Fredrik och Karl var på plats.

Krimfup.se - FUP & DOM på nätet

Fredrik minns att man såg en kropp liggande på mage som hade en jacka över ansiktet och överkroppen. Magnus lyfte upp jackan och Fredrik såg direkt att det var ett stort hål i bakhuvudet och man såg även delar av skallbenet, Fredrik förstod direkt att personen var avliden.

Fredrik är nästan säker på att ingen av dem rörde kroppen men möjligen kan Magnus känt efter pulsen men Fredrik tror inte det. Fredrik känner sig säker på att inte Karl rörde kroppen på något sätt.

Fredrik minns även att det kändes otäckt eftersom det inte var någon polis på plats och de visste inte om gärningsmannen fanns kvar på platsen. De gick ganska omgående ut ur ladugården och larmade sos om vad som hänt.

Relaterat och godkänt

Krimfup.se - FUP & DOM på nätet

Polisen

Förhör

Hållberg, Karl MORDEN

Signerat av

Signerat datum

Enhet
Polisregion Nord, NÄPOKRF

Diarienr
2200-K11296-05

Hörd person
Hållberg, Karl Robert

Personnummer

Den hörde är
Annan

ID Styrkt
Nej

Ställning till misstänkt - målsägande - vittne

Tolk

Språk

Ytterligare information om anledning till förhör
Iakttagelser som ambulansman.

Underrättad om misstanke

Underrättad om 12 § FUK

Underrättad om rätt till försvarare

Godtar försvarare/biträde som rätten förordnar

Försvarare/biträde närvarande

Försvarare/biträde önskas

Förhörsledare
Anders Nordlander

Förhörsdatum
2005-06-05

Förhör påbörjat
12:32

Förhör avslutat
13:00

Förhörsplats
Polisstationen i Kramfors

Typ av förhör
RB 23:6

Förhörssätt

Förhörsvittne

Utskrivet av

Berättelse

Karl Hållberg sitter bak i ambulansen när den åker till platsen. Han ser ej något när han åker. Karl kastar sig ur bilen när de kommer fram. Han är beredd på ett hjärtstillestånd. En kvinna gestikulerar och ambulanspersonalen förstår att de skall gå till ladugården. Karl blir lite efter de andra två, Magnus och Fredrik.

När de kommer ut är kvinna stående utan för utbyggnaden vid entrén till bostadshuset. Kvinnan är mycket skärrad. I utbyggnaden finns en man, han har en krycka. Karl uppfattar honom som lugn och vid ett tillfälle står han precis utanför utbyggnaden och han säger till Karl "du får nog ta han om henne" och menade kvinnan. Karl lägger armen om henne och säger vi går in och sätter oss. De tre sätter sig runt ett bord i utbyggnaden och Karl frågar när han ser att mannen börjas att andas tungt, "hur är det för dig" Det går bra säger han lågmält.

Karl sitter där i ca 10-15 minuter för att vara till hands. Det pratas ej om något speciellt. Det ringde även i mobiltelefon till kvinnan. Efter 10-15 min går Karl ut och ber Magnus avlösa honom så att han kan "hämta luft".

Karl säger att det kom flera personer till platsen. Han uppfattade att en man som skulle vara Gärd Viklunds son kom till platsen och åkte iväg efter en liten stund. Till platsen kom även en ljus kvinna i en Saab som han uppfattade var en dotter till Tor Öberg. Kvinnan gick fram till Magnus och kramade om honom. Kvinnan skulle ha gått i skola tillsammans med Magnus.

Krimfup.se - FUP & DOM på nätet

Kvinnan kopplade genast ihop det inträffade med Tor Öbergs resa till Ryssland att det skulle vara ryssar som var inblandad i det inträffade. Kvinnan skulle ha en arbetskamrat som levt tillsammans med Jarmo Pistol. Karl tyckte att det var märklig reaktion.

De tre ambulansmännen var kvar vid sin bil ifall Öberg skulle hittas skadad.

Karl är nästan säker på att han lade ut en snus när han kom fram och klev ur ambulansen. Snusen var lössnus "ettan".

Relaterat och godkänt.

Krimfup.se - FUP & DOM på nätet

Polisen

Förhör

Karl Hållberg, ambulanspersonal.

Signerat av

Signerat datum

Enhet
Polisregion Nord, UTR

Diarienr
2200-K11296-05

Hörd person
Hållberg, Karl Robert

Personnummer

Den hörde är
Annan

ID Styrkt
Nej

Ställning till misstänkt - målsägande - vittne

Tolk

Språk

Ytterligare information om anledning till förhör
Kompletterande förhör med Karl Hållberg.

Underrättad om misstanke

Underrättad om 12 § FUK

Underrättad om rätt till försvarare

Godtar försvarare/biträde som rätten förordnar

Försvarare/biträde närvarande

Försvarare/biträde önskas

Förhörsledare
M O Tommy Frid

Förhörsdatum
2005-07-18

Förhör påbörjat
14:20

Förhör avslutat
14:30

Förhörsplats
Polishuset i Härnösand

Typ av förhör
RB 23:6

Förhörssätt
Konceptförhör

Förhörsvittne

Utskrivet av
TF

Berättelse

Karl Hållberg kan inte påminna sig några ytterligare detaljer utöver det han berättat om i tidigare förhör.

De var tre i ambulansen som åkte till platsen. Det var Magnus Persson, Fredrik Hållberg och Karl. Alla tre var in i lokalen där den avlidna Gärd Viklund låg. De pratade sedan med Tor Öbergs dotter och hennes make ute på gårdsplanen. De var uppenbart chockade. Maken sa till Karl att denne skulle ta hand om frun. Sedan gick han in och satte sig i soffan i glasverandan. Carl förde in frun dit och satte henne på bordets kortsida. Han gick till ambulansen och hämtade ett glas vatten åt henne. De har dricksvatten i tetrapack i ambulansen. Sedan satte han sig bredvid frun. Vid bordets långsida mitt emot maken. Maken var tystlåten och verkade inåtvänd medan frun var mer utåtriktad och frågade flera gånger om de hade hittat hennes pappa. Karl satt där vid bordet i kanske tio minuter och sedan bytte han med kollegan Magnus eftersom han inte orkade sitta där längre.

Karl säger att han i det här läget kände det som att han och de andra på platsen var i en situation som kunde vara farlig. I uthuset låg en brutalt mördad kvinna och ingen visste var den som mördat henne fanns. Tankar kom att mördaren ju kunde finnas i närheten, kanske i bostadshuset.

På platsen fanns då bara de tre ambulansmännen och Tor Öbergs dotter med make.
Efter en ganska kort stund kom första polispatrull till platsen. Det var Bladh och Eriksson.
Vilka som sedan kom till platsen har Karl svårt att sortera ut men han tror att det kan ha

Krimfup.se - FUP & DOM på nätet

kommit en civil polispatrull sedan. Han är ganska säker på den första civilperson som kom till platsen var Gerds son. Han minns att sonen hade bråttom på grund av någonting med hans barn. En ganska lång stund efter det kom Tor Öbergs andra dotter dit. Bland det första hon sa var att det här måste ryssarna ha gjort. Karl minns att han reagerade lite på det där.

Under förhöret lämnade Karl självmant salivprov för DNA-analys.

Förhöret slut och godkänt.

Krimfup.se - FUP & DOM på nätet

Polisen

Förhör

Signerat av

Signerat datum

Enhet	Diarienr
Polisregion Nord, Samo grova brott 1 Rgn Nord	5000-K482248-25

Hörd person	Personnummer
Hållberg, Karl	

Den hörde är	ID Styrkt	Sätt	Ställning till misstänkt - målsägande - vittne
Annan	Ja	Dataslagningar mm	

Tolk	Språk

Anledning till förhör / Misstankar som misstänkt har underrättats om	Underrättad om misstanke
Mord, Fullbordat	
Mord, Fullbordat	

Ytterligare information om anledning till förhör
Iakttagelser i samband med undersökning av avliden person

Underrättad om 12 § FUK

Underrättad om rätt till försvarare	Godtar försvarare/biträde som rätten förordnar	Försvarare/biträde närvarande

Försvarare/biträde önskas

Förhörsledare	Förhörsdatum	Förhör påbörjat	Förhör avslutat
Bernt-Olov Lundberg	2026-05-07	09:30	09:40

Förhörsplats	Typ av förhör	Förhörssätt
Sollefteå polisstation	RB 23:6	Telefonförhör

Förhörsvittne	Utskrivet av

Berättelse

Karl tillfrågas om vad han minns av händelsen i samband med att de anlände med ambulans till platsen. Hur hanterade de Gerd, om de rörde henne och i så fall om Karl minns hur och vart?

Karl var under utbildning och jobbade som extra personal i ambulansen tillsammans med Magnus Persson och Fredrik Sjölander.

Magnus var den som körde ambulansen, Fredrik satt bredvid och Karl satt bak i ambulansen. När de anlände till platsen blev de hänvisade till ladugården av Barbro. Karl plockade fram en del utrustning från ambulansen och blev därför lite efter de andra.

När Karl kom in i ladugården och fram till platsen där kroppen låg var Magnus och Fredrik redan där. Karls minnesbild är att de lyfter på jackan och tittar på kroppen men Karl vet inte säkert vad Magnus och Fredrik gjorde. Karl vet inte om någon av de andra rörde kroppen eller inte.

Karl hamnade lite i bakgrunden av Magnus och Fredrik, dels p g a Karl var under utbildning men även eftersom han kom lite efter in i ladugården. Karl hanterade aldrig kroppen eller kläderna på den avlidna personen

Krimfup.se - FUP & DOM på nätet

Relaterat och godkänt

Krimfup.se - FUP & DOM på nätet

Polisen

Förhör

Signerat av

Signerat datum

Enhet
Polisregion Nord, UTR

Diarienr
2200-K11296-05

Hörd person
Classon, Karl-erik

Personnummer

Den hörde är
Annan

ID Styrkt
Ja

Sätt
Känd av SP

Ställning till misstänkt - målsägande - vittne

Tolk

Språk

Ytterligare information om anledning till förhör
Hörd ang. sina egna iakttagelser och åtgärder i samband med besök på brottsplatsen i Brattås, f.d. Tor Öbergs fastighet.

Underrättad om misstanke

Underrättad om 12 § FUK

Underrättad om rätt till försvarare

Godtar försvarare/biträde som rätten förordnar

Försvarare/biträde närvarande

Försvarare/biträde önskas

Förhörsledare
Seppo Penttinen

Förhörsdatum
2007-09-14

Förhör påbörjat
13:00

Förhör avslutat
13:20

Förhörsplats
Polishuset i Härnösand

Typ av förhör
RB 23:6

Förhörssätt
Konceptförhör

Förhörsvittne

Utskrivet av
SP

Berättelse

Karl-Erik Classon säger att han åkte ut till Brattås tillsammans med kollegan Christer Lindmark. De parkerade tjänstebilen strax bakom ambulansen, något till höger. När de kom fram finns det ingen avspärrning uppsatt.

När Classon steg ur bilen, kom Barbro Öberg fram till honom. De var bekanta sedan tidigare. Barbro sa något i likhet med: " men Kalle, vi skulle inte behöva mötas så här".

Barbro berättade för Classon att hon kommit dit och upptäckt Gerd Viklund inne i lagårn, och att Tor, hennes far saknades.

Hon berättade att hon sprungit runt i huset och sökt. När hon var klar med genomsökningen av huset, hade hon upptäckt ett rödaktigt spår i gräset som ledde in mot lagår´n. Hon hade inte direkt förstått att det fråga om blod, utan tänkt att det kunde vara falu rödfärg.

När hon skulle öppna porten in till lagår´n, hade hon dragit upp jackärmen över handen som skydd mot att inte avsätta några spår. Hon hade därefter följt det röda spåret, och hittat Gerd.

Därefter hade hon sprungit ut för att leta efter sin far. Hon hade sprungit runt ladugårdsbyggnaden och även runt bostadshuset. Hon hade därefter ringt ringt 112.

Ambulanspersonalen hade kommit till platsen och konstaterat att Gerd Viklund var död.

Krimfup.se - FUP & DOM på nätet

Classon säger att han är helt säker på att han inte rört Gerd Viklunds döda kropp. Han minns att han var in i lagår´n och att han gick till vänster om blodspåret som ledde fram till Gerd. Han steg aldrig in över tröskeln till verkstadsdelen där Gerd låg, men kunde se kroppen från utrymmet utanför. Han gick samma väg tillbaks ut på gårdsplanen. Classon säger att han inte har något minne av att han skulle ha sett andra personer inne i lagår´n när han själv var in dit.

Ute på gårdsplanen minns han att han träffade på Mikael Bladh och en kollega till, som han i nuläget inte minns vem det var, samt två ambulansmän.

Classon säger att Jan Mellberg hela tiden satt ute i det inglasade uterummet. Han minns att han fortsatte att prata med Barbro ute på gårdsplanen, och att de stod och rökte. Han förmanade Barbro att inte kasta ifrån sig några fimpar.

Classon säger att han tillsammans med en kollega, han minns inte vem, såg att det stod en cykel en bit ut från den inglasade utbyggnadens ena kortvägg. Det är kortväggen som ligger i den norra delen av fastigheten. Ungefär samtidigt upptäcker han även en sko och ytterligare ett föremål, klocka eller ett par glasögon. Föremålen ligger så att de är synliga intill utbyggnadens norra gavelvägg. Föremålen är inte helt dolda av väggen, utan synliga ifall man böjde sig fram för att titta.

Classon minns att han följde med Barbro "en sväng" in i bostadshuset. Barbro fällde någon kommentar om att det var en "oreda", som inte brukade vara annars. Classon är osäker på om han var upp på övervåningen. Han minns att det fanns ytterligare någon annan person inne i huset, men han kan inte minnas vem det var.

Classon har inte varit in i fastigheten efter detta besök.

Classon tillfrågas om han kan lämna ett frivilligt DNA-prov. Han har inget emot detta. Provet lämnas.

Krimfup.se - FUP & DOM på nätet

Polisen

Förhör

Signerat av

Signerat datum

Enhet
Polisregion Nord, UTR

Diarienr
2200-K11296-05

Hörd person
Lindmark, Jan Christer

Personnummer

Den hörde är
Annan

ID Styrkt
Ja

Sätt
Känd av SP

Ställning till misstänkt - målsägande - vittne

Tolk

Språk

Ytterligare information om anledning till förhör
Hörs kring egna iakttagelser och förehavabnden i samband med besök på brottsplatsen i Brattås.

Underrättad om misstanke

Underrättad om 12 § FUK

Underrättad om rätt till försvarare

Godtar försvarare/biträde som rätten förordnar

Försvarare/biträde närvarande

Försvarare/biträde önskas

Förhörsledare
Seppo Penttinen

Förhörsdatum
2007-09-12

Förhör påbörjat
13:30

Förhör avslutat
13:45

Förhörsplats
Polishuset i Härnösand

Typ av förhör
RB 23:6

Förhörssätt
Konceptförhör

Förhörsvittne

Utskrivet av
SP

Berättelse

Kriminalinspektör Christer Lindmark berättar att han åkte ut till brottsplatsen i Brattås efter det att ett larm kommit om att ett allvarligt våldsbrott kunde ha inträffat.

Lindmark minns i dagsläget inte om han for ut ensam, eller vem han åkte med i så fall.

När han kom fram, såg han att ambulans fanns på plats. Han minns att han även såg kollegan Mikael Bladh. De pratade med varandra under ett par minuter ute på gårdsplan, strax utanför den inglasade verandan.

Efter en stund upptäckte Lindmark **en eller två damskor, samt ett par glasögon**. Föremålen låg tillsammans omedelbart till höger om den norra kortväggen på verandan.
Lindmark säger att de inte var helt undanstoppade under verandagolvet, men att det krävdes att man böjde sig fram för att få syn på dem. När han såg föremålen fick han genast tanken att de tillhörde den mördade kvinnan.

Lindmark är av uppfattningen att han är den person, som först av alla fick syn på föremålen. Han är relativt säker på att teknikerna inte kommit till platsen när han upptäcker dem. Lindmark har inget minne av att han skulle ha rört föremålen. Han tror inte heller att någon annan gjorde det innan teknikerna kom till platsen.

Lindmark berättar att han upptäckte en, som han då uppfattade, färsk **snus av portionstyp**, liggande i en ca 40-60 cm hög kruka eller urna. Krukan/urnan stod intill lagårdsbyggnaden

Krimfup.se - FUP & DOM på nätet

där det går att köra in traktor och bil. Han visade någon av teknikerna detta när de anlände.

Lindmark minns att Barbro Öbergs sambo, Jan, satt inne på verandan. Han rörde sig inte därifrån under den tid som Lindmark var kvar. De pratade med varandra en stund. Lindmark säger att han försökte vara ett stöd i det sammanhanget. Han har inget minne av att Jan skulle ha yttrat något som var anmärkningsvärt.

Lindmark hade ingen kontakt med Barbro Öberg när han var där.

Lindmark säger att han **inte var in i lagårdsbyggnaden**. Han har inte sett någon av kropparna.

Lindmark har **inte heller varit inne i bostadshuset**, på annat sätt än att han beträtt verandan.

Lindmark säger att han såg en **cykel**, som antingen låg på marken eller var uppställd på ett stöd. Han är helt säker på att cykeln stod ett stycke ut från verandan**. "Det var rejält med luft mellan verandaväggen och cykeln",** säger han. Han säger att cykeln stod ungefär i det område där det även fanns blodspår, en bit ut från verandan.

Beträffande sina egna skor, säger Lindmark att han antingen använde skor med helt slät lädersula eller ett par med gummisula. Han har i vart fall aldrig haft skor av märket Reebok.

Lindmark tillfrågas om han vill lämna ett frivilligt DNA-prov. Han ställer villigt upp på detta.

Krimfup.se - FUP & DOM på nätet

Polisen

Förhör

Signerat av

Signerat datum

Enhet
Polisregion Nord, UTR

Diarienr
2200-K11296-05

Hörd person
Eriksson, Bo Staffan

Personnummer

Den hörde är	ID Styrkt	Sätt	Ställning till misstänkt - målsägande - vittne
Annan	Ja	Känd av S Penttinen	

Tolk

Språk

Ytterligare information om anledning till förhör
Hörs kring sina egna iakttagelser och åtgärder i samband med egen polisinsats vid mordplatsen i Brattås, 2005-05-31.

Underrättad om misstanke

Underrättad om 12 § FUK

Underrättad om rätt till försvarare

Godtar försvarare/biträde som rätten förordnar

Försvarare/biträde närvarande

Försvarare/biträde önskas

Förhörsledare	Förhörsdatum	Förhör påbörjat	Förhör avslutat
Seppo Penttinen	2007-09-12	12:05	

Förhörsplats	Typ av förhör	Förhörssätt
Tor Öbergs fastighet i Brattås.	RB 23:6	Ljudbandsförhör

Förhörsvittne

Utskrivet av
SP

Berättelse

Bo Eriksson säger att han åkte till Brattås tillsammans med sin kollega Mikael Bladh. Det var sannolikt Bo som körde. De hade fått reda på att det inträffat något allvarligt, ett dödsfall eller ett mord.
Bo berättar att han var bekant med adressen, dels genom att han vid ett tillfälle ett par år tidigare varit in i huset och träffat Tor. Anledningen till detta var att Tor sett en trebent älg, som han önskade skjuta. Det var Tors dotter Barbro som initierat kontakten genom att kontakta polisen. Bo var då jaktansvarig inom Härnösandspolisen.

Bo kände även till fastigheten genom sina många arbetspass med kollegan Vidar Öberg, som är bror med Tor. Bo säger att han vet att det rådde ett spänt förhållande mellan bröderna, och att Vidar ansåg att Tor kommit över föräldrahemmet på ett oriktigt sätt. Under de arbetspass, kvälls och nattetid, som Bo hade tillsammans med Vidar, hände det "väldigt ofta" att Vidar ville åka förbi Brattås. De körde då runt på Hernön och kom via Solumshamn och Skärsviken ut via Kölva och tillbaks till centrum.

Bo har inte hört att Vidar sagt direkt något negativt kring brodern Tor, men han vet att förhållandet varit mycket spänt.

När de kom fram till adressen parkerade Bo strax bakom ambulansen. Han såg två ambulansmän, som stod i anslutning till den glasade utbygganden på boningshuset.

Där fanns även Barbro Öberg och så som Bo har förstått det, Barbros fästman. De satt inne i

Krimfup.se - FUP & DOM på nätet

den glasade utbygganden.

Bo fick ganska snabbt klart för sig att det redan var konstaterat att en person låg död inne i ladugården. Han fick reda på att personen låg till höger inne i bygganden.

På plats kunde han se att det fanns ett tydligt blodspår i gräset som ledde in till ladugården via den öppna porten.

Bo tror att det var han själv som gick in först och upptäckte Gerd Viklund innanför en dörr mot verkstadsdelen. Han minns att hon låg med huvudet i riktning mot tröskeln. Huvudet var nära tröskeln så som han minns det nu. Han såg att överkroppen var övertäckt med en jacka.

Bo säger att han har ett vagt minne av att han kan ha lyft på jackan. Han säger det med anledning av att han har en minnesbild av att han sett skador i hennes huvud. Han är tveksam, men vill inte utesluta möjligheten av att han även berört hennes kropp. Ha säger att han i den situation som rådde, var uppjagad och stressad. Av den anledningen kan han ha vidtagit åtgärder som han i dagsläget inte helt har klart för sig.

Hans bestämda åsikt är att han i vart fall inte har gått så pass långt in i rummet där Gerd låg, att han skulle ha passerat hennes fötter.

Bo säger att han var mest intresserad av att hitta Tor, och att han oroade sig för var han fanns. Därför försökte han få en överblick över lokalerna. Han har inget minne av att han sett sin kollega Bladh röra sig i det rum där Gerd låg.

Han minns att han själv klättra uppför en stege som stod i farstun direkt när man kommer in i ladugården. Han hade sagt åt Bladh att går runt till lobryggan, samtidigt som han själv klättrade uppför stegen. Han minns inte med säkerhet ifall han steg upp på loggolvet, men håller det för troligt.

När de inte kunde hitta Tor gick de tillbaks mot bostadshuset. Bo var intresserad av att se ifall alla vapen fanns i vapenskåpet. Så som han minns det var det han själv som förde det på tal. Han och Barbro samt Bladh gick tillsammans in i bostadshuset. När de var inne i huset kommenterade Barbro att det fanns någon matta som var i olag. Hon sa att det var stökigt på ett sätt som inte var vanligt hemma hos Tor. Bo minns inte på vilket sätt det var stökigt, men det enda han minns är att det var någon skåpdörr som stod öppen. Hans intryck är att det inte var särskilt stökigt.

Bo säger att han bara har vaga minnesbilder kring kontrollen av vapenskåpet.

När det gäller hur de rörde sig i bostadshuset, har Bo en bestämd minnesbild av att han var upp på övervåningen tillsammans med Barbro.

När det gäller Barbros fästman, var det en person som Bo inte kände sen tidigare. Bo fick ett märkligt intryck av honom. Fästmannen satt hela tiden på samma plats, han var helt tyst och föreföll oberörd.

På fråga om han lagt märke till en cykel, glasögon eller skor, säger Bo att han i efterhand hört att man funnit glasögon och en sko undanstoppade någonstans kring huset, men det var inget som han lade märke till under den tid han var kvar på platsen.

Efter ett tag kom det fler poliser. Han minns Jan-Ola Nordin och Classon. Bo tror att Nordin kom ensam före Classon. Bo vet inte vad de andra gjorde. Han informerade dem dock om vad

Krimfup.se - FUP & DOM på nätet

som var känt, när de kom dit.

Bo säger att han lämnat sina skoavtryck sen tidigare. Han vill även lämna ett DNA-prov, om det kan behövas i utredningen.

Krimfup.se - FUP & DOM på nätet

Polisen

Förhör

Signerat av

Signerat datum

Enhet
Polisregion Nord, UTR

Diarienr
2200-K11296-05

Hörd person
Bladh, Michael

Personnummer

Den hörde är
Annan

ID Styrkt
Ja

Sätt
Känd

Ställning till misstänkt - målsägande - vittne

Tolk

Språk

Ytterligare information om anledning till förhör
Hörs kring egna iakttagelser i samband med egen polisinsats vid brottet.

Underrättad om misstanke

Underrättad om 12 § FUK

Underrättad om rätt till försvarare

Godtar försvarare/biträde som rätten förordnar

Försvarare/biträde närvarande

Försvarare/biträde önskas

Förhörsledare
Seppo Penttinen

Förhörsdatum
2007-09-11

Förhör påbörjat
11:50

Förhör avslutat

Förhörsplats
Brattås, Tor Öbergs fastighet

Typ av förhör
RB 23:6

Förhörssätt
Ljudbandsförhör

Förhörsvittne

Utskrivet av
SP

Berättelse

Polisassisten Mikael Bladh tjänstgjorde den 2 juni, och påbörjade sitt arbetspass vid 07.00. Ungefär klockan 14.00 inkom samtal från LKC, om att en kvinna ringt och sagt att något hänt, det fanns en massa blod och släpspår, samt att man skickat ambulans.

Mikael tog med sig sin arbetskamrat Bo Eriksson ut till adressen i Brattås. Det var Eriksson som kände till var fastigheten var belägen mer exakt, på den vägbeskrivning de fått via LKC.

När de kom fram såg de att ambulansen redan var på plats. Den stod parkerad, så som Mikael minns det omedelbart utanför entrén till bostadshuset. Mikael parkerade polisbilen nära intill. Av ambulanssjukvårarna fick han reda på att en kvinna var ihjälslagen eller skjuten.

Av en kvinna, som Mikael i efterhand vet är Barbro Öberg, fick han reda på att hennes far, Tor Öberg inte fanns på plats och att det var hans särbo Gerd som var död. Mikael blev även medveten om att Barbro Öbergs sambo, Jan Mellberg, var den som satt i det inglasade uterummet. Han blev sittande där under hela den tid som Mikael var kvar på platsen.

Mikael drog sitt tjänstevapen, och gick in i lagårn för att leta efter Tor. Han säger att han såg klara släpspår på marken och inne i lagårdsbygganden av blod, som ledde fram till Gerd Viklund.

Så som Mikael i dagsläget minns det, hade Gerd sina fötter mot dörren som leder in i verkstadsdelen av lagårn. Han har inget minne av att han sett några skador på henne eller att han sett hennes huvud. Han har en svag minnesbild av att hon var övertäckt, möjligen med en

Krimfup.se - FUP & DOM på nätet

orangefärgad ambulansfilt. Han är mycket osäker på den uppgiften.

Mikael genomsökte alla tillgängliga utrymmen i lagårn, såväl i verkstadsdelen som på övervåningen.

Mikael har **inte** på något sätt vidrört Gerd Viklunds döda kropp.

Han säger att han gick runt i verkstadsdelen utan att vidröra något annat än den dörr som leder ut under lobryggan. I dag minns han inte riktigt hur han gjorde för att öppna den. Möjligen lyckades han bara till en viss del. Dörren kan ha varit reglad med en kedja eller annat. Han minns dock att han öppnade den så pass att han kunde konstatera att dörren ledde ut i det fria.

Mikael kan inte minnas att han skulle ha gått runt hela huskroppen av lagårn, men håller det för troligt. Han minns att han var ut på vedbacken och konstaterade att det fanns en klyvyxa där. Han minns inte närmare hur den såg ut i färg eller så.

Mikael säger att han inte såg att det var någon annan som gick efter honom inne i lagårn. Han utesluter dock inte att Bo Eriksson eller Jan-Ola Nordin har rört sig i såväl lagårn som i bostadshuset. Mikael säger att Nordin kom till platsen strax efter det att han själv kom dit. Nordin var den som gjorde den första avspärrningen. Mikael tror att det kan vara Nordin som tagit de första fotografierna av mordplatsen och offren.

Mikael minns att han ställde en fråga till Jan Mellberg. Han frågade honom vem han var. Så som Mikael minns det hade Jan svarat vresigt och tvärt och förklarat att han var sambo med Barbro Öberg. Mikael är fortfarande undrande till Jan Mellbergs tvära attityd.

Mikael har sökt igenom hela bostadshuset, såväl nere som på övervåningen. Han säger att han sökt i alla utrymmen där han kunde tänka sig att en person, i det här fallet Tor Öberg, kunde gömma sig. I sitt letande håller han för sannolikt att han t.ex. öppnat de garderobsdörrar som finns i huset. Han säger att han är av den naturen att han är noggrann när hans söker i en dylik miljö och under ifrågavarande omständigheter. Han tror inte att han rört skåpluckor och dragit i lådor.

Så som han minns det nu, hade Barbro sagt något om att det föreföll som att någon obehörig varit inne i bostadshuset. Hon hade sagt något om att hennes far inte brukade lämna skåpluckor på det sättet, utdragna, som de var nu.

När det gäller vapenskåpet, ville Mikael försäkra sig om ifall det fattades något vapen. Det var han som tog initiativet till detta. Tillsammans med Barbro gick de in för att kontrollera.

Barbro tog fram en nyckel som förvarades bakom en dörrsockel i ett rum som ligger mitt emot vapenskåpet. Mikael tror att det var han som låste upp. De kunde tillsammans konstatera att det inte fattades några vapen. Mikael fick uppfattningen att Barbro väl kände till vilka vapen som Tor brukade förvara i skåpet. Hur det blev med nyckeln till vapenskåpet när det stängdes av Barbro, minns inte Mikael. Barbro sa något i likhet med: "avslöja nu inte var gömslet för nyckeln finns".

Mikael är osäker, men tror att Barbro kan ha haft ett eget vapen i skåpet eller att det förvarades ett vapen där som hon brukade låna vid jakten.

Mikael har inget minne av att de skulle ha kontrollerat ifall det fanns något annat i vapenskåpet, som han vill minnas är ca 170-180 cm högt med en hylla som ligger i

Krimfup.se - FUP & DOM på nätet

midjehöjd.

Mikael erinrar sig att han såg en cykel på gårdsplanen. Han vill minnas att den stod en bit ut från det inglasade uterummet, men utesluter inte på direkt fråga att den kan ha stått intill väggen. Han har en klar minnesbild över att han såg ett par glasögon och en eller två skor, ca 10-15 cm utanför den norra kortväggen av uterummet. De låg helt synliga och var inte instoppade under huset. Han har inget minne av att han skulle ha rört föremålen.

Avslutningsvis försöker Mikael att erinra sig vilka kollegor hansåg på mordplatsen. Han räknar upp: jan Nordlander, Karl-Erik Classon, Christer Lindmark och ev. även Kjell Johansson, utöver de tidigare nämnda Jan-Ola Nordin och Bo Eriksson.

Mikael tillfrågas om han vill lämna ett frivilligt DNA-prov. Han har inget emot detta.

Mikael Bladh har tagit del av förhörsutskriften och godkänt den i befintligt skick.

Krimfup.se - FUP & DOM på nätet

Polisen

Förhör

Signerat av

Signerat datum

Enhet
Polisregion Nord, UTR

Diarienr
2200-K11296-05

Hörd person
Nordin, Jan-Ola

Personnummer

Den hörde är
Annan

ID Styrkt
Ja

Sätt
Känd

Ställning till misstänkt - målsägande - vittne

Tolk

Språk

Ytterligare information om anledning till förhör
Hörs ang. sina egna förehavanden på brottsplatsen i Brattås, 2005-05-31.

Underrättad om misstanke

Underrättad om 12 § FUK

Underrättad om rätt till försvarare

Godtar försvarare/biträde som rätten förordnar

Försvarare/biträde närvarande

Försvarare/biträde önskas

Förhörsledare
Seppo Penttinen

Förhörsdatum
2007-10-12

Förhör påbörjat
09:59

Förhör avslutat
10:10

Förhörsplats

Typ av förhör
RB 23:6

Förhörssätt
Konceptförhör

Förhörsvittne

Utskrivet av
SP

Berättelse

Nordin berättar att han genomförde fotografering av brottsplatsen med en mindre digitalkamera. Han fotograferade dels i ladugårdsbyggnaden, dels i bostadshuset. De foton han tog finns dokumenterade i en särskild fotomapp i utredningen, under rubriken "förste polis på plats".

Det finns inga ytterligare foton arkiverade. Fotona är inte heller redigerade i efterhand.

Nordin säger att han röde sig i bostadshuset tillsammans med en kollega, som han tror var Bo Eriksson. När det gäller ladugårdsbyggnaden, minns han att han tog foto av offren, när han befann sig i den kameravinkel varifrån aktuellt foto är taget. Han har inte gått in i den s.k. verkstadsdelen på annat sätt än vad fotot visar. Efter fotograferingen genomförde Nordin en initial avspärrning av brottsplatsen.

Nordin använde sig av ett par lågskor, som han brukar ha vid sin tjänstgöring. Skorna är s.k. miltärmodell inköpta från ett lager vid KA 5, i Härnösand. Nordin använder inte skor av märket Reebok.

Krimfup.se - FUP & DOM på nätet

Polisen

Förhör

K 11296-05. Mord

Signerat av

Signerat datum

Enhet
Polisregion Nord, NÄPOHSD

Diarienr
2200-K11296-05

Hörd person
Öberg, Barbro

Personnummer

Den hörde är	ID Styrkt	Sätt	Ställning till misstänkt - målsägande - vittne
Annan	Ja	Känd av insp k-E Classon	

Tolk

Språk

Ytterligare information om anledning till förhör
Hörd angående sina iakttagelser i samband med misstanke om mord

Underrättad om misstanke

Underrättad om 12 § FUK

Underrättad om rätt till försvarare

Godtar försvarare/biträde som rätten förordnar

Försvarare/biträde närvarande

Försvarare/biträde önskas

Förhörsledare	Förhörsdatum	Förhör påbörjat	Förhör avslutat
Karl-Erik Classon	2005-06-02	15:30	15:50

Förhörsplats	Typ av förhör	Förhörssätt
Härnön Brattås 15, Härnösand	RB 23:6	

Förhörsvittne

Utskrivet av

Berättelse

Öberg berättar att hon för tre år sedan flyttade från Härnösand till Ullånger. Hon bor där tillsammans med Jan Mellberg och sina två döttrar, 11 och 14 år gamla.
Tor och Gerd har varit tillsammans i cirka 20 år som sambos. Tor är skriven på fastigheten Brattås 15 och Gerd på Herrgårdsvägen 17. Gerd har även en sommarstuga i Brån, Härnösand. Under hela tiden har Tor och Gerd levt ett trivsamt och lugnt liv.
Då Tor nyss fyllt 70 år har han och Gerd gjort en resa till Sankt Petersburg. De åkte den 18 maj och kom åter 23 maj.
Öberg brukar prata med sin fader dagligen. Tisdagen 050601 talade hon med Gerd. Enligt Öbergs "Anita" hade fadern då sökt henne. Gerd berättade att Tor var på vedbacken. Han hade fått en vedklyv i 70-års present men han använde ändå yxan. Samtalet avslutades och Tor fick vara ostörd på vedbacken.
Under onsdagen ringde Öberg till fader ett flertal gånger men fick inget svar. öberg trodde att fadern och Gerd åkt iväg någonstans. Kanske till Gerds stuga eller till hennes lägenhet. Öberg ringde dock runt och sökte dem.
På torsdagen skulle man åka till Sundsvall sjukhus. redan när man startade resan beslutade man att på hemvägen åka till Tor och Gerd och se vad som stod på. Det var Öberg som körde.
Väl framme i Solum stannade man vid brevlådan och hämtade posten. Öberg fick en ond aning om att allt inte stod rätt till. Hon ringde därför sin syster Inger. De pratade hela tiden som Öber gkörde upp till gården. Öberg bad sin syster att om Öberg ej hörde av sig skulle Inger ringa polisen.
Öberg berättar att man ute från vägen kunde se att Tors bil stod pågården. När man stannat gick Öberg fram och öppnade skjutdörren på den inbyggda altanen. Hon kände på husets

Krimfup.se - FUP & DOM på nätet

entredörr. Den var olåst. Öberg gick in i fastigheten och ropade, hallå, hallå. Ingen svarade. Inne i huset stod några garderobsdörraröppna och några mattor låg konstigt. Dessa dörrar brukar vara stängda.
När Öberg inte hittade någon inne i huset gick hon till porten. En dörr i ladugården som Tor alltid kallade porten. Öberg tog sin skjortärm och öppnade porten. Hon såg då blodspår in mot ladugården. Öberg ser då Gerd, hennes ben och med en jacka över huvudet. Öberg backade direkt och sprang in för att ringa 112. Öberg gick ett varv runt ladugården, mot vedbacken, med hopp om att se fadern stå där ock klyva ved. Öberg och Mellberg stannade sedan i verandan tills polisen och ambuklansen kom
Öberg vet ej om Tor eller Gerd har några ovänner. Tor är otroligt snäll. Han är nästan sävlig. Tor har gjort en avverkning som han tyckte han fick för lite betalt för. Han hade också fått för sig att någon stulit en bunt virke för honom.
Tor är ganska misstänksam. Man skall ej lita på någon.

Krimfup.se - FUP & DOM på nätet

Polisen

Förhör

Signerat av

Signerat datum

Enhet
Polisregion Nord, NÄPOHSD

Diarienr
2200-K11296-05

Hörd person
Öberg, Barbro

Personnummer

Den hörde är
Vittne

ID Styrkt
Ja

Sätt
känd av insp K-E Classon

Ställning till misstänkt - målsägande - vittne

Tolk

Språk

Ytterligare information om anledning till förhör
Kompletterande förhör i samband med mord.

Underrättad om misstanke

Underrättad om 12 § FUK

Underrättad om rätt till försvarare

Godtar försvarare/biträde som rätten förordnar

Försvarare/biträde närvarande

Försvarare/biträde önskas

Förhörsledare
Karl-Erik Classon

Förhörsdatum
2005-06-02

Förhör påbörjat
23:06

Förhör avslutat
23:13

Förhörsplats
Polishuset i Härnösand

Typ av förhör
RB 23:6

Förhörssätt
Telefonförhör

Förhörsvittne

Utskrivet av

Berättelse

Öberg ringer upp förhörsledaren och vill berätta följande.
Öberg och hennes moder och syster är spiritister. De har vid olika tillfället talat med ett medium. Under kvällen 050603 ringde modern, Mona-Lis Öberg upp ett medium i Ö-vik
Enligt modern berättade mediet att mordet skulle ha utförts av någon i närheten av Gerd.
Gammal svartsjuka. Någon före detta till Gerd.

Krimfup.se - FUP & DOM på nätet

Polisen

Förhör

Signerat av

Signerat datum

Enhet
Polisregion Nord, UTR

Diarienr
2200-K11296-05

Hörd person
Öberg, Barbro

Personnummer

Den hörde är
Annan

ID Styrkt
Nej

Ställning till misstänkt - målsägande - vittne

Tolk

Språk

Ytterligare information om anledning till förhör
Hörd upplysningsvis i anledning av mord i Brattås, Härnösand t o m torsdag 050602.

Underrättad om misstanke

Underrättad om 12 § FUK

Underrättad om rätt till försvarare

Godtar försvarare/biträde som rätten förordnar

Försvarare/biträde närvarande

Försvarare/biträde önskas

Förhörsledare
Christer Jonsson

Förhörsdatum
2005-06-04

Förhör påbörjat
11:30

Förhör avslutat
12:10

Förhörsplats
Den hördas bostad

Typ av förhör
RB 23:6

Förhörssätt
Konceptförhör

Förhörsvittne
Holger Svedin

Utskrivet av
cö

Berättelse

Barbro Öberg är dotter till den avlidne Tor Öberg. Hon bor med sin familj i Ullånger.

Barbro är sambo med Jan Mellberg. I familjen finns dessutom två minderåriga barn som Barbro har sedan ett tidigare förhållande. Barnen är två flickor, 14 och 11 år. De bor tillsammans med Barbro och Jan i en villa i Ullånger. Jan har sedan tidigare förhållanden fyra söner. Jans söner har inte bott hemma i Ullånger efter det att Barbro och Jan ingick sitt förhållande.

Barbro och Jan har levt tillsammans i tre år och under den tiden bott i villan i Ullånger, vilken de hyr utav en av Jans son Krister Mellberg. Krister bor själv i Sidensjö tillsammans med en kvinna.

Någon gång under 90-talet fick Barbro en Volkswagen Jetta utav Tor. Hon registrerade fordonet på sig så snart hon fått det. Hennes syster fick motsvarande penningsumma vad fordonet värderades till. Senare så sålde hon den här aktuella bilen till Jans son Krister. Så snart Barbro sålt bilen till Krister så fylldes fordonshandlingarna i och fordonet registrerades på honom. Hon vet själv inte tidpunkten för överlåtandet av fordonet till Krister.

Barbro stod i daglig telefonkontakt med Tor. Hon arbetar halvtid, klockan 0700-1030, och efter arbetets slut så brukade endera hon eller Tor ringa. Vid de här telefonsamtalen så brukade de prata om hur det stod till med varandra och Tor var väldigt intresserad av hur det stod till med Barbros sambo Jan som en tid har varit svårt sjuk.

Krimfup.se - FUP & DOM på nätet

Barbros föräldrar skildes för cirka tjugo år sedan. Mamman är fortfarande i livet och bor på Johan Nybergsväg i Härnösand. Mamman heter Mona-Lis Öberg. Mona-Lis har en sambo/särbo vid namn Arne Nordin. Han bor i Skorped. Av och till bor de tillsammans. På helgerna åker Mona-Lis som regel till Arne i Skorped.

Fram till skilsmässan bodde föräldrarna i en villa på Villavägen i Härnösand. I och med att skilsmässan var klar så blev det så att Mona-Lis bodde kvar i villan på Villavägen och Tor övertog torpstället i Brattås efter farfar.

Tor har tre syskon, det är Vidar Öberg tidigare polis i Härnösand samt Iris Sundqvist och Birgit Bergkvist. När Barbros farfar skulle avyttra torpstället ute i Brattås så tillfrågade han samtliga syskon om någon var villig att köpa. Ingen anmälde sitt intresse varför Tor som var äldst köpte stället utav Barbros farfar. Senare så har Vidar och Birgit bildat en konstellation och Tor och den andra systern Iris en annan konstellation. Vidar och Birgit har på något sätt blivit ovänner med de två övriga syskonen angående Tors köp utav torpstället i Brattås.

Förhållandet är sådant att Barbro och hennes syster inte har någon kontakt med Vidar och Birgits barn.

Barbro vet inte när köpet av torpstället skedde men hon är helt säker på att det skedde långt innan hennes farfar avled.

Efter skilsmässan 1983 levde Tor ensam ett antal år. Barbro vet inte hur många år det tog innan han träffade Gerd Wiklund. Under den tid han var ensam ringde han ofta och var väldigt bitter över att han var ensamstående. Tor repade dock mod så småningom och började gå ut och dansa och träffade på så sätt Gerd.

Gerd var också skild och hade två söner, Mats och Leif.

Vid tiden för Tor och Gerds sammanträffande bodde Gerd på Brudbergsvägen 17 i Härnösand.

Tor var pensionär när han och Gerd träffades. Tor har arbetat på Telia. Gerd har arbetat på KA5 och gick i pension innan hon fyllde 65 år.

Av och till har Tor och Gerd bott tillsammans, de har dock inte varit sambo.

Enligt Barbro så var Tor och Gerds veckorutiner följande att från söndag till måndag morgon så var Tor hos Gerd inne i stan. På måndag morgon åkte han ensam ut till Brattås, vistades där under måndagen och även tisdagen. Onsdag eftermiddag vid 1530-1600 tiden åkte han in till Gerd och vistades hos henne till torsdag morgon då han åkte ut till Brattås igen. Samma dag åkte han tillbaka in till Gerd vid 1530-1600 tiden. De brukade äta gemensam middag och sedan brukade de på torsdagskvällar åka på pensionärsdanser där de arrangerades, bland annat Brännaborg och i Bollsta. Tor övernattande sedan hos Gerd inne i stan till fredag morgon och varje fredag morgon då Matex öppnade i Härnösand så handlade de mat och därefter så följde Gerd med Tor ut till Brattås och vistades där till söndag eftermiddag då de båda åkte in till hennes bostad i stan.

Barbro säger att detta var standardversionen utav deras gemensamma vecka om inget onormalt inträffade.

Barbro vet inte vilket socialt umgänge Tor och Gerd har haft men Tor har ofta pratat om någon som heter Eber och hans fru. Han har också nämnt namnet på en person som Barbro

Krimfup.se - FUP & DOM på nätet

för närvarande inte kommer ihåg namnet på men han är närmaste granne med Tors torpställe om man kommer i riktning från Härnösand.

I övrigt så vet inte Barbro vilket socialt umgänge Tor och Gerd har haft men hon är utav den uppfattningen att de människor som de umgicks med har varit folk som är bekanta med Gerd.

Vid de tillfällen Barbro och hennes sambo Jan besökte Tor och Gerd så var det väldigt sällan som Barbros flickor var med. Jans söner har aldrig vid något tillfälle varit ut till Brattås.

Tor har själv utfört underhållet och reparationerna av fastigheten sedan han köpte det. Han har aldrig vid något tillfälle haft någon hantverkare till hjälp. Spöning och målning och övriga reparationer har Tor under hand gjort själv. Enligt Barbro var Tor väldigt ekonomisk.

I samband med skilsmässan 1983 och Tors flytt ut till Brattås så gjorde han en avverkning. Han ansåg sig då utblottad efter skilsmässan och gjorde den här avverkningen. Han har sedan gjort någon mindre avverkning norr om fastigheten mot Berget och nu under vintern 2004-2005 gjort en något större avverkning. Han har vid samtliga tillfällen haft entreprenörer som gjort avverkningen. Den här senaste avverkningen har utförts utav Skogssällskapet i Sundsvall. Barbro vet inte namnet på den enskilde entreprenören som utförde avverkningen men han var någonstans ifrån Sundsvallsområdet.

Barbro kommer nu också ihåg vad namnet på närmaste granne heter, han heter Gunnar Hellgren.

Vid ett utav de här dagliga samtalen som Barbro och Tor har haft med varandra så påtalade Tor under den senaste avverkningen att det hade försvunnit virke för honom. Han påstod att volymen av det försvunna virket var cirka en lastbilstrave. Det hade skett en dag under den tid han var in till Härnösand. Han hade varit väldigt bitter över att det här virket som han själv då trodde försvunnit, men Barbro hade då förklarat för honom att eftersom det var någon fler som avverkade ute på Härnön så kunde lastbilsåkaren möjligen ha samlastat för att få full last. Han påtalade dock vid senare telefonsamtal med Barbro att han tyckte det var konstigt att det hade försvunnit virke.

Han var även missbelåten med den här sluträkningen han hade fått ifrån Skogssällskapet, han tyckte att det var lite pengar han hade fått för virket.

Han uppgav också summan för Barbro hur mycket pengar han hade fått vid den här sluträkningen, hon tror att det var cirka 106 000 kronor plus moms.

För Barbro uppgav han också att det hade ringt en kvinna från Skogssällskapet och frågat på vilket konto man skulle sätta in de här pengarna. Han hade då svarat att han inte lämnade ut något kontonummer till den här kvinnan. Barbro vet också att Tor tog kontakt med den andra dottern som arbetar på bank i Timrå och frågade henne om råd hur han skulle förfara. Barbro vet inte hur det hela utspelade sig, om det var Tor som hade ringt till Skogssällskapet eller om det var systern som ringde och talade om vilket kontonummer pengarna skulle sättas in på.

Den 18 maj 2005 reste Tor och Gerd på en buss och båtresa till St: Petersburg. Det var i anledning av Tors 70-års dag. Han fyllde år den 23 maj och de kom hem samma dag.

Barbro har ingen kännedom om vilken researrangören var och hon vet ej heller namn på några deltagare på bussresan. Det är okänt för henne om de hade några bekanta med sig på resan. I efterhand har Tor talat om att hans älgjaktlag i Gussjö uppvaktat honom efter det han kom hem till bostaden och även Gunnar Hellgren har varit och uppvaktat honom med

Krimfup.se - FUP & DOM på nätet

anledning utav hans 70-års dag.

Enligt Barbro har Tor inga ovänner. Han har aldrig uttalat någon bitterhet mot några andra människor. Han har aldrig fällt några onda ord över sin bror och syster som han inte har någon kontakt med och ej heller mot före detta hustrun.

På storhelger och födelsedagar brukar alla träffas och Barbro menar då att alla det är Tor och Gerd, hennes mamma med sambo samt syster med familj.

Barbro har under hand åhört indikteringen, hon har inget att tillägga eller erinra.

Förhöret avslutat.

Krimfup.se - FUP & DOM på nätet

Polisen

Förhör

Signerat av

Signerat datum

Enhet	Diarienr
Polisregion Nord, UTR	2200-K11296-05

Hörd person	Personnummer
Öberg, Barbro	

Den hörde är	ID Styrkt	Ställning till misstänkt - målsägande - vittne
Annan	Nej	

Tolk

Språk

Ytterligare information om anledning till förhör	Underrättad om misstanke
Kompletterande förhör angående morden i Brattås, Härnösand.	

Underrättad om 12 § FUK

Underrättad om rätt till försvarare

Godtar försvarare/biträde som rätten förordnar

Försvarare/biträde närvarande

Försvarare/biträde önskas

Förhörsledare	Förhörsdatum	Förhör påbörjat	Förhör avslutat
Christer Jonsson	2005-06-05	10:45	11:30

Förhörsplats	Typ av förhör	Förhörssätt
	RB 23:6	Konceptförhör

Förhörsvittne	Utskrivet av
	cö

Berättelse

Torsdagen den 2 juni 2006 var Barbro på sitt arbete på Styckningscentralen i Ullånger, arbetstiden var klockan 0700-1030.

Klockan 1110 åkte Barbro och hennes sambo Jan Mellberg från bostaden i Ullånger till Sundsvalls sjukhus. De åkte i familjens bil. Barbro var förare. Jan skulle till sjukhuset i Sundsvall för bentäthetsundersökning. Tiden var avtalad till klockan 1310. De åkte raka vägen ifrån Ullånger till Sundsvalls sjukhus där de parkerade i sjukhusgaraget klockan 1240. Jan fick komma in för sin undersökning före den avtalade tiden klockan 1310, och Barbro tror att de var klara strax före klockan 1300. Barbro och Jan fikade sedan på cafeterian på Sundsvalls sjukhus, hon ringde också till sin faster Iris i Ullånger och undrade om hon hade hört något ifrån Tor Öberg. Iris hade inte fått någon kontakt med Tor. Innan Barbro åkte till Sundsvall så tror hon att hon ringde från bostaden till Tor i Brattås. Hon ringde även ifrån sin mobil tidigare då hon befann sig på arbetet men hon fick inget svar.

Direkt ifrån sjukhuset så åkte Barbro och Jan ut till Tors bostad i Brattås. De var där någon gång vid 1400-tiden. Innan de körde upp till Tors torpställe så tog de med sig posten som fanns i postlådan ute vid vägen. Lådan var full med post och reklam. Hon ringde till sin syster i Timrå, hon anade att någon hänt, Barbro sade till systern att "Ringer jag inte inom tio minuter så får du ringa till polisen." Då hon kom upp på gårdsplanen så reagerade hon över att Tors bil en grön Skoda Octavia stod i carporten. Barbro gick in i huset, hon kunde inte finna Tor och ej heller såg hon Gerd Wiklund i Tors bostad. Hon reagerade över att dörren till vardagsrummet var öppen, hallmattan var någon ihoprullad. Hon gick runt i huset på nedervåningen och hon hittade ingen. Hon gick upp på övervåningen och kunde heller inte

Krimfup.se - FUP & DOM på nätet

hitta någon där. Skåpdörrar och lådor i både nedre och övervåningen var något öppnade. Det var dock ingen oordning. Direkt då de kom in i huset så gick Jan in på toaletten. Han har problem med magen på grund utav den medicinering som han måste göra för sina sjukdomar.

Eftersom Barbro inte kunde hitta sin pappa Tor inne i huset så gick hon ut på gårdsplanen. Hon vet inte nu i vilken ordning hon handlade. Endera gick hon runt ladugårdsbyggnaden eller så gick hon in i ladugården. Hon kan inte säga i vilken ordning hon gjorde detta. I vart fall så när hon kom in i ladugården så fann hon blodspår direkt innanför ladugårdsdörren. Hon följde blodspåren och inne i själva ladugården så låg Gerd. Hennes huvud var täckt med en jacka. Hon kände ändå igen att det var Gerd, hon kände igen henne genom hennes klädsel. Gerd var klädd i en träningsoverall.

Barbro sprang ut på gårdsplanen och skrek "Gerd Gerd Gerd!" Hon sprang in i huset och hon tror att Jan stod ute i hallen precis där hon kom in. Hon är inte helt säker på detta om Jan stod på hallgolvet eller om han fortfarande var inne på toaletten. Han hörde i alla fall att hon hade skrikit "Gerd Gerd Gerd", och han frågade "Vadå Gerd?"

Hon vet inte om hon talade om för Jan att hon funnit Gerd död ute i ladugården. Hon var väldigt chockad men hon gick in och ringde på Tors telefon i köket. Hon ringde 112 och begärde att ambulans skulle komma till platsen. Efter telefonsamtalet så var hon väldigt chockad och upprörd men hon tror att både hon och Jan gick och satte sig på den inglasade altanen i anslutning till husets entré. Hon satte sig där och inväntade ambulans och polis. Ambulansen kom först till platsen.

Vad som fortsättningsvis hände har hon uppgivit i förhör med kriminalinspektör Karl-Erik Klasson.

Onsdagen den 1 juni 2005 var Barbro på sitt arbete ordinarie arbetstid 0700-1030. Innan så hjälpte hon Jan ut till en taxi, han åkte ifrån bostaden klockan 0640 till Örnsköldsviks sjukhus för dialys. Jan var hemma i bostaden någon gång klockan 1430-1500. Han kom i taxi till bostaden.

Efter hemkomsten från arbetet klockan 1030 åkte Barbro i familjens bil och hämtade en dator i Lungvik. Därifrån så åkte hon till Ica i Ullånger och handlade och var hemma igen vid 1200-tiden. Hon ringde flera gånger till Tor och även till Gerd både på deras hemtelefoner och mobiler under eftermiddagen men fick inget svar. Senare på kvällen var hela familjen på en fotbollsmatch i Bjärtrå, en av Barbros döttrar spelade fotboll i Bjärtrå i övrigt så var både Barbro och Jan hemma i bostaden i Ullånger. Till Bjärtrå åkte man någon gång vid 1700-tiden på eftermiddagen.

Tisdagen den 31 maj arbetade Barbro som vanligt mellan klockan 0700-1030. Jan var hemma hela dagen. Efter det att hon avslutat sitt arbete så var både Jan och Barbro hemma. Någon gång vid 1700-tiden åkte hela familjen till Dannero på trav. Familjen är delägare i en starthäst som tävlade på Dannero den här aktuella kvällen. Barbro tror att familjen kom hem till bostaden i Ullånger vid 2000-tiden.

Det fordon man använt sig av de här dagarna är familjens personbil av fabrikat Saab 900 med registreringsnummer HXW 111, bilen är mörkgrön till färgen.

Förhöret har relaterats för Barbro i anteckningsform och godkänts av henne.

Förhöret avslutat.

Krimfup.se - FUP & DOM på nätet

Polisen

Förhör

Signerat av

Signerat datum

Enhet	Diarienr
Polisregion Nord, UTR	2200-K11296-05

Hörd person		Personnummer
Öberg, Barbro		
Den hörde är	**ID Styrkt**	**Ställning till misstänkt - målsägande - vittne**
Annan	Nej	Anhörig
Tolk		**Språk**

Ytterligare information om anledning till förhör	Underrättad om misstanke
Mord i Brattås på Barbros far Tor Öberg. Vallning av Barbro Öberg i Tor Öbergs fastighet.	

Underrättad om 12 § FUK		
Underrättad om rätt till försvarare	**Godtar försvarare/biträde som rätten förordnar**	**Försvarare/biträde närvarande**
Försvarare/biträde önskas		

Förhörsledare	Förhörsdatum	Förhör påbörjat	Förhör avslutat
Holger Svedin	2005-06-12	11:00	11:45
Förhörsplats	**Typ av förhör**	**Förhörssätt**	
Brattås, Härnösand	RB 23:6	Ljudbandsförhör	
Förhörsvittne	**Utskrivet av**		
	ee		

Berättelse

Vid besöket i fastigheten så förses förhörsledaren samt Barbro Öberg med plasthandskar och plastöverdragna skor. Barbro går före förhörsledaren och börjar med hallen där hon genomsöker utan att vidröra något. Därefter går man in i köket där Barbro tittar i köksfönstret, det fönster som vetter mot gårdsplanen. På fråga vad hon söker så uppger hon att Tor brukar ha sin mobiltelefon liggande i detta köksfönster. Telefonen saknas dock. Efter detta så går hon vidare till den lilla hall som ligger mellan kök och sovrum. Hon öppnar där en dörr och tittar in i ett till synes varande skafferi. Hon kan dock inte se någonting som är borta. Vidare går hon så in i sovrummet där hon bara tittar runt utan att se att någonting är tillgripet. Hon tillägger då där att under stolen som står till höger innanför dörren brukar Barbro förvara en tygväska. Detta vet hon med anledning av att Tor har bara två köksstolar och när man kommer på besök och ska sitta i köket så brukar hon hämta denna stol i sovrummet. Hon har då uppmärksammat att Barbro alltid har den här tygväskan under stolen. Vidare så går hon in på mattan innanför dörren in till vardagsrummet och tittar runt. Hon kan dock inte se någonting som saknas. På fråga till Barbro om hon vet var Tor förvarar sina handlingar som deklarationshandlingar etc, så svarar Barbro att hon inte känner till var han har dessa saker. Hon uppger vidare att hon för övrigt aldrig har varit i någon av hans lådor mer än möjligtvis i bestickslådan. För övrigt vet Barbro ingenting om vad som finns i lådorna. Hon gör heller aldrig något försök att öppna någon låda i något utav rummen.

Vallningen avslutas kl 11.13.

Krimfup.se - FUP & DOM på nätet

Efter vallningen så frågar Barbro om undertecknad samt Christer Jonsson har möjlighet att följa henne till en annan plats.

Vid utfarten till Tor Öbergs fastighet så vill Barbro åka till vänster mot Solumshamn. Strax innan Solumshamn så svänger vägen till vänster och hon ber oss då köra upp denna väg. Hon pratar då om att hennes mor och hon hade åkt denna väg och en bit upp på ett hygge på höger sida så säger hon att hon kände i pinnarna att en person hade gått in till höger. Resan går vidare tills man kommer till en sjö som ligger på högra sidan och hon ber oss då stanna fordonet. Jonsson och Barbro går då ett stycke bakåt efter vägen då hon också uppger att hon har känt vibrationer i pinnarna. Hon utvecklar inte detta något mycket mer utan säger att hennes far och hon har brukat vara och fiska i denna sjö. Hon pekar på ett ställe, på en bygga, som ligger på andra sidan vattnet där hon uppger att de båda brukade stå och fiska.

Efter ett tidigare hållet förhör så uppger Barbro spontant att hon hade skämtat med sin far om att om han skulle flytta in till stan så fick hon överta huset. Han hade då svarat över min döda kropp. Frågan ställs nu vad han menade med det. Barbro säger då att det här var nånting som han skämtade om med jämna mellanrum. Även när hennes syster var med brukade hon skämta på detta vis. Det var ingenting mer med det utan det var enbart som ett skämt.

Frågan ställs också till Barbro under denna bilfärd om hon har någon kriminell i släkten eller i bekantskapskretsen. Inte vad Barbro känner till så finns det någon som är kriminell i släkten eller i hennes bekantskapskrets. Frågan ställs också om hon har haft någon tidigare pojkvän som har varit med ut till platsen och som skulle kunna vara aktuell. Hon säger att så är icke fallet, utan hon har funderat i många banor om hennes och släktens bekanta, om någon skulle kunna vara i stånd att göra någonting sådant. Hon har inte kommit fram till någon person som skulle kunna göra detta. Fråga ställs också om hennes före detta man. Hon uppger då att han heter Mats Öberg och är far till båda barnen som hon har. Han bor för närvarande i Ljustorp, men det skulle vara uteslutet att han skulle kunna göra något sådant. Hon uppger att han bara arbetar. Detta med arbetet var också anledningen till att hon skildes från honom.

Förhöret upptaget i stolpform och därefter bandindikterat.

Förhöret avslutat kl 11.45.

Krimfup.se - FUP & DOM på nätet

Polisen

Förhör

Signerat av

Signerat datum

Enhet	Diarienr
Polisregion Nord, UTR	2200-K11296-05

Hörd person	Personnummer
Öberg, Barbro	

Den hörde är	ID Styrkt	Ställning till misstänkt - målsägande - vittne
Annan	Nej	

Tolk	Språk

Ytterligare information om anledning till förhör: Hörs upplysningsvis angående vetskap om dubbelmord i Brattås, Härnösand, 050602.

Underrättad om misstanke

Underrättad om 12 § FUK

Underrättad om rätt till försvarare

Godtar försvarare/biträde som rätten förordnar

Försvarare/biträde närvarande

Försvarare/biträde önskas

Förhörsledare	Förhörsdatum	Förhör påbörjat	Förhör avslutat
Mats Hellqvist	2005-06-28	09:55	15:08

Förhörsplats	Typ av förhör	Förhörssätt
Polishuset Härnösand	RB 23:6	Ljudbandsförhör

Förhörsvittne	Utskrivet av
	cö

Berättelse

Biträdande förhörsledare krinsp Jan Nordlander.

Förhöret börjar med att ta upp torsdagen den 2 juni i år då Barbro Öberg och hennes sambo Jan Mellberg gjorde upptäckten av dubbelmordet i Brattås. Från torsdagsmorgonen minns Barbro att hon gick till sitt arbete på styckcentralen i Ullånger. Där arbetar hon som paketerare av fläsk och nötkött. Redan dagen innan alltså onsdagen den 1 juni så hade Barbro sökt sin far, Tor Öberg, per telefon utan att nå honom eller hans sambo Gerd Wiklund. Nu började alltså Barbro arbeta klockan 0700 och hade kafferast runt klockan 0815. Eftersom Barbro var lite orolig så ringde hon för att försöka nå pappa Tor under kafferasten. Hon ringde ifrån sin egen mobiltelefon till Tors fasta telefon i bostaden i Brattås. Ingen svarade på den fasta telefonen i Brattås. Barbro ringde också till Gerds fasta bostadstelefon i Härnösand. Inte heller härifrån kom något svar. Barbro ringde även till Gerds mobiltelefon utan att få något svar. Härefter fortsatte Öberg att jobba på styckcentralen fram till klockan 1030.

Det var sedan avtalat att sambon Jan skulle till Sundsvalls sjukhus för bentäthets-undersökning. Från början hade det kommit en skriftlig kallelse. Den här kallelsen var dock inte lämplig tidsmässigt eftersom Jan går på dialysbehandling måndag onsdag och fredag. Därför hade Barbro ringt till Sundsvalls sjukhus och ändrat den här undersökningstiden så att Jan istället skulle undersökas nu torsdagen den 2 juni. Jan hade fått undersökningstid till klockan 1310. Barbro minns att hon och sambon Jan lämnade Ullånger i bil klockan 1110. Det var Barbro som körde aktuell bil. Det är frågan om en mörkgrön Saab 900 med registreringsnummer HXW 111. Man åkte direkt till Sundsvalls sjukhus. Barbro har

Krimfup.se - FUP & DOM på nätet

noterat att man var på plats i receptionen på sjukhuset runt klockan 1240. Barbro och Jan anmälde sig i receptionsluckan. Härefter tog Barbro en rökpaus och gick ut och rökte en cigarett. Under rökpausen så gjorde Barbro ett nytt försök att nå sin pappa Tor och hans sambo Gerd. Liksom på fikarasten på morgonen i Ullånger så ringde nu Barbro tre telefonnummer. Hon försökte nå Tor på hans bostadstelefon i Brattås. Barbro ringde även till Gerds hemtelefon i Härnösand och till Gerds mobiltelefon. Barbro fick inte svar på något telefonsamtal. Då Barbro kom tillbaka till väntrummet efter rökpausen och telefonsamtalen så var sambon Jan redan klar med sin undersökning varför man kom iväg från sjukhuset tidigare än beräknat.

Nu gick Barbro och Jan till sjukhusets cafeteria och tog en fika. Från cafeterian ringde Barbro till Tors syster, Iris Sundqvist. Barbro tillfrågas om hon ringde till Iris fasta telefon. Hon svarar att hon ringde till Iris mobiltelefon. Barbro frågade om hon hade hört någonting ifrån Tor eller Gerd. Barbro undrade alltså om Iris hade hört något. Iris svarade att hon inte hade hört av vare sig Tor eller Gerd. Iris talade dock om att hon hade pratat med sin bror Tor under tisdagen, alltså under tisdagen den 31 maj. Barbro vill minnas att Iris sagt att hon pratat med Tor per telefon någon gång mellan klockan 1000-1015 tisdagen den 31 maj. Då Iris pratade med Tor så hade Tor sagt att han väntade att Barbro skulle ringa till honom. Den här omständigheten tycker Barbro är lite konstig eftersom Tor borde vetat om att Barbro jobbade på styckcentralen fram till klockan 1030.

Barbro berättar nu att hon själv ringde ut till Brattås runt klockan 1100 tisdagen den 31 maj. Barbro blev överraskad eftersom det inte var Tor själv som svarade utan Gerd. Barbro var då hemma i Ullånger och ringde från sin fasta telefon till Tors fasta telefon i Brattås. Gerd berättade nu att hon kommit till Brattås eftersom hon inte behövde vara och passa sina barnbarn i Härnösand. Barbro vill minnas att dom här tvillingsystrarna som är barn till Leif dom var sjuka och antagligen var Leif också sjuk i någon förkylning. Gerd berättade i telefonen att hon tog cykeln och cyklade till Brattås för att bland annat hjälpa till och putsa fönster. Härefter fick Barbro klart för sig att pappa Tor han var inte inne i bostadshuset utan höll på med vedklyvning. Det blev lite skämtsamt prat om en vedklyv som Tor fått i 70-års present utav Barbro och hennes syster Inger samt också från Gerd. Det verkade inte som Tor ville använda vedklyven utan föredrog att handhugga veden med yxa. Barbro vet ju hur hennes far brukade bete sig och hon förstod att han hade lite att stå i just nu. Hon antydde därför för Gerd att Tor kunde ringa upp henne senare.

Barbro berättar sedan spontant att under tisdagen den 31 maj så var familjen hemma i Ullånger fram till på kvällen då man åkte till Dannero för att titta på travtävlingarna. Barbro uppskattar att hon och familjen var hemma i Ullånger igen runt klockan 2030. Med till travbanan Dannero var Jan samt Barbros elvaåriga dotter Sofie och en kamrat till henne som heter Jasmine. Barbros andra dotter, Sandra fjorton år, hon var inte med till Dannero. Sandra var på ett endagsläger och hon åkte iväg på det här lägret på morgonen just torsdagen den 2 juni i år.

Barbro tillfrågas om den travhäst i vilken hon är delägare. Hon omtalar att hästen ifråga heter King of rapido. Hästen sprang rätt tidigt under tävlingskvällen och Barbro säger att man stannade inte kvar tills tävlingarna var slut. Som hon sagt tidigare så var man hemma i Ullånger igen runt klockan 2030.

Barbro tillfrågas om någon var hemma i hennes bostad i Ullånger samtidigt som Barbro, Jan, Sofie och hennes kamrat var på travbanan. Barbro säger att antagligen så var dottern Sandra hemma i bostaden i Ullånger. Hon är inte så intresserad av travhästar. Barbro underrättas om att från hennes fasta telefon i bostaden i Ullånger så ringdes ett utgående samtal på tisdagskvällen klockan 1942. Samtalet gick till Barbros mobiltelefon och samtalet varade i

Krimfup.se - FUP & DOM på nätet

femtiotre sekunder. Barbro tillfrågas om hon minns vem som ringde till hennes mobil på tisdagskvällen den 31 maj den här tiden. Barbro säger att hon minns att just dottern Sandra ringde på tisdagskvällen för att höra när Barbro och resten av familjen kom hem igen till Ullånger. Barbro tillfrågas om hon själv ringde ifrån travbanan till pappa Tor eller till Gerd. Hon svarar att det gjorde hon inte. Barbro menar att hon kunde ju ringa dagen efter, alltså under onsdagen den 1 juni, och berätta hur det gått på travbanan.

Barbro tillfrågas om ytterligare ett telefonsamtal som ringts ifrån Barbros fasta telefon i Ullånger. Det är frågan om telefonnummer 0613-100 48. Samtalet ifråga ägde rum tisdagen den 31 maj i år klockan 1456. Samtalets längd är tre minuter och trettio sekunder. Det är frågan om ett utgående samtal till telefonnummer 060-165 25, abonnenten är Ann Vågström. Barbro svarar efter att hon informerats om detta samtal att det är inte hon själv som ringt detta samtal utan det måste vara hennes sambo Jan. Spontant säger Barbro att det måste vara Jan som har ringt till Krister. Barbro vet inte vad samtalet handlade om. Barbro kan mycket väl ha varit i bostaden då samtalet ringdes.

För att återgå till torsdagen den 2 juni i år så säger Barbro att efter sjukhusbesöket i Sundsvall så körde hon mot Brattås och alltså i sällskap med sambon Jan. Redan föregående dag, alltså under onsdagen den 1 juni, så blev Barbro lite orolig för sin pappa Tor och för Gerd.

Angående onsdagen den 1 juni så minns Barbro att hon på jobbet i Ullånger pratade med en kvinna på företaget där hon jobbar. Kvinnan ifråga heter Ulla Lindström och man diskuterade Barbros handskada och hur försäkringskassan skulle handlägga ärendet. Från onsdagen minns Barbro vidare att hon var till Lugnvik för att hämta en dator. Hon åkte till Lugnvik ensam. Hon handlade på hemväg ifrån Lungvik. Barbro noterade också att klockan 1110 under onsdagen hade det ringt på Barbros Anita hemma i bostaden. Samtalet hade kommit ifrån ett skyddat nummer. Barbro tänkte inte så mycket på detta samtal just då utan först framåt kvällen under onsdagen började Barbro bli en smula orolig. Hon tänkte dock först på att Tor och Gerd var på besök hos några grannar i Solumshamn eller att det var någon träff för jaktlaget. På kvällen blev dock Barbro lite mer orolig. Hon kan inte exakt minnas när under onsdagen hon ringde till Tor och Gerd för att söka dom. Vad Barbro minns är dock att hon sista gången under onsdagen så ringde hon nog vid 2200-tiden för att försöka få tag i Tor och Gerd. Som vanligt ringde då Barbro på Tors fasta nummer och på Gerds fasta nummer samt på Gerds mobiltelefon. Ovan uppgav Barbro att Tor kanske hade någon träff med medlemmar i något jaktlag. Barbro menar inte att det ska vara frågan om någon egentlig jaktträff utan att kanske några jaktkamrater ville fira Tors 70-års dag vid annan tidpunkt än just under födelsedagen.

För att återgå till torsdagen den 2 juni så körde nu alltså Barbro den gröna Saaben till Brattås från Sundsvalls sjukhus. Passagerare var Jan.

Paus görs i förhöret klockan 1100.

Förhöret återupptas klockan 1141 efter paus för kaffe och smörgås.

I samband med Jans läkarbesök på Sundsvalls sjukhus den 2 juni så får nu Barbro frågan om man inte hade hunnit att åka till Brattås och kontrollera hur det var med Tor och Gerd innan man åkte till sjukhuset i Sundsvall. Barbro svarar att tanken hade väl slagit henne. Barbro menar dock att det är många vägarbeten på E4:an söder om Härnösand varför risk har funnits att man blivit stående på vägen till Sundsvall. Jan hade ju en bestämd läkartid och Barbro menar att en läkartid är en läkartid. Barbro vill alltid ha marginaler när tider är bestämda.

Krimfup.se - FUP & DOM på nätet

Därför valde Barbro och Jan att åka till Sundsvall i god tid och sedan besöka Brattås på återvägen från Sundsvall. Barbro menar också att hon jobbade ju själv fram till klockan 1030 i Ullånger.

Barbro tillfrågas om hon hade telefonkontakt med sin syster Inger under morgonen eller förmiddagen torsdagen den 2 juni. Barbro erinrar sig nu att det hade hon faktiskt. Barbro vill minnas att på morgonen och från arbetsplatsen så ringde hon till systern Inger i hennes bostad. Inger har en dotter som heter Thea och om Barbro minns rätt så hade Thea magsjuka. Barbro ville veta om Inger hade hört någonting ifrån sin far, Tor. Det hade nu inte Inger gjort. Barbro uppger att Inger och Tor hade inte samma täta kontakt med varandra som Barbro och Tor hade. Inger ringde bara emellanåt till sin far. Inger berättade att hon var på besök hos Tor onsdagen veckan före dubbelmordet. När nu Barbro var en smula orolig för sin far så framförde Inger att hon kunde ta svängen förbi Brattås och kontrollera situationen. Inger menade att hon kunde ta sin dotter Thea med sig och göra en kontroll i Brattås. Barbro menade att Inger gjorde som hon ville i den saken, men lät syster Inger förstå att Barbro och Jan ändå skulle åka till Brattås den här dagen så Ingers närvaro var inte helt nödvändig. Barbro bestämde med Inger att Barbro skulle höra av sig senare under torsdagen då Barbro kommit fram till Brattås.

Barbro kan inte minnas om hon under färden från Sundsvall till Brattås ringde från sin mobiltelefon till Tors abonnemang i Brattås. Hur som helst så kom Barbro och Jan fram till fastigheten i Brattås runt klockan 1400 den här torsdagen. Redan på vägen kunde man se Tors fastighet och insynen var så god att Barbro såg pappa Tors Skoda Octavia där den stod i carporten på tomten. Öberg omtalar att Tor alltid körde in sin bil med fronten före i carporten. Vid postlådan nere vid avfarten till Brattås 15 stannade Barbro sin bil eftersom hon fått en ingivelse att titta i postlådan om det hade kommit någon post till pappa Tor. Det var bara som Barbro säger "en grej" att glänta på postlådan. Barbro konstaterade att brevlådan var full med reklam och annan post. Den här iakttagelsen gjorde Barbro ännu mer orolig och hon sade till sambon Jan någonting med "nu får du kalla mig fnoskig men jag tänker ringa till Inger eftersom det här inte verkar riktigt normalt". Barbro ringde syster Inger ifrån sin mobiltelefon och talade om att posten låg ohämtad i brevlådan. Barbro sade vidare till Inger att om inte Barbro hade ringt till Inger om tio minuter så skulle Inger ringa till polisen. Inger verkade inte vara riktigt lika orolig som Barbro. Under färden från brevlådan upp till fastigheten Brattås så samtalade alltså Barbro lite med Inger innan Barbro avslutade telefonsamtalet. Barbro körde sedan upp bilen ända upp till fastigheten och parkerade Saaben mitt på gårdsplanen utanför den så kallade "kuvösen". På gårdsplanen märkte Barbro inte något speciellt som tydde på oordning. Barbro minns att hon såg en damcykel parkerade till höger om husingången. Barbro drog slutsatsen att det var Gerds cykel eftersom det var en damcykel. Då Barbro och Jan klev ur sin bil på gårdsplanen så hade Jan antytt att han måste gå på toaletten eftersom han har besvär med magen till följd av sin medicinering. Barbro gick till entrédörren på huset och kollade om dörren var öppen. Normalt sett brukar Tor ha gömt nyckeln till entrédörren, det är alltså frågan om en reservnyckel. Tor ville alltså ha låst om sig i huset om han själv inte var inomhus. Nu var alltså entrédörren olåst och Barbro kunde komma in i huset. Genast kunde Barbro konstatera att allt inte var som det brukade inne i huset. Dörren från badrummet ut mot hallen stod öppen. Det ligger vidare en matta i hallen. Normalt sett ligger denna i ordning men vid det här tillfället var mattan knölig. Barbro noterade också att den blå badrumsmattan som brukar ligga för att skydda mot drag den var inte heller i samma ordning som den brukar vara. Vidare så var köksdörren öppen. Barbro menar att det här var inte likt pappa Tor eller Gerd. Vidare noterade Barbro att det stod blomkrukor på diskbänken i köket. Under hela tiden som Barbro konstaterade dom här detaljerna i huset så ropade hon hallå hallå för att se om det var någon hemma i något rum. Barbro fick dock inget svar. Då nu Barbro genomsökte bottenvåningen kunde hon konstatera att dörren till rummet där vapenskåpet finns den dörren stod öppen. Lika så var skafferidörren i köket öppen. Barbro

Krimfup.se - FUP & DOM på nätet

gick även in i Tors och Gerds sovrum. Här kunde Barbro konstatera att garderobsdörrarna var en aning öppna eller som Barbro uttrycker sig inte riktigt stängda. Det var dock inga andra tecken på tillrördhet. Barbro fick inte känslan av att objudna gäster varit inne och rumsterat om. Något i övrigt som var märkligt med sovrummet lade Barbro inte märke till.

Hon tillfrågas om hon såg några tillhörigheter som låg i Tors eller Gerds sängar i sovrummet. Barbro svarar att hon inte noterade att det låg några saker i sängarna i sovrummet. Barbro framhåller att hon inte speciellt var ute efter att notera saker utan hon ville först och främst se om hennes far samt Gerd fanns i huset. Förhörsledaren omtalar att då nu Barbro och Jan fanns i huset på torsdagseftermiddagen då låg det bevisligen tillhörigheter i Tors och Gerds sängar. Förhörsledaren omtalar också för Barbro att det fanns värdesaker på plats i en av sängarna. Barbro säger att några sådana här detaljer lade hon inte märke till i sovrummet. Barbro gick vidare in i teverummet och kunde också där konstatera att lådor var öppna eller dåligt stängda. Barbro säger också att lillhurtsen var öppen. Vidare gick Barbro upp på övervåningen för att se om Tor och Gerd fanns där. Det gjorde dom nu inte. Också på övervåningen var skåpdörrarna lite öppna kunde Barbro konstatera.

Barbro omtalar appropå att hon informerats om att saker fanns på Gerds och Tors sängar att kommande söndag, alltså söndagen den 12 juni i år då var Barbro på nytt i Brattås i Tors hus och då i sällskap med kriminalinspektör Holger Svedin. Det var frågan om någon sorts vallning i fastigheten. Vid det här besöket i Brattås så gjorde Barbro iakttagelsen av kläder i sovrummet hos Tor. Barbro säger att i Gerds säng eller på Gerds sida så låg några klädespersedlar tillhörande Tor. Det var överst ett par byxor tillhörande Tor. Vidare vill Barbro minnas att det fanns också en skjorta och pullover tillhörande Tor som låg i sängen. Plaggen var hopvikta. Vidare såg Barbro också klädespersedlar tillhörande Gerd. Barbro vill minnas att några av de här kläderna låg på en stol i sovrummet. Barbro tror att det rör sig om en svart polotröja, ett par jeans och några handskar som tillhör Gerd. Vidare fanns ett pannband. Barbro förtydligar och säger att Gerds kläder låg på sängen medan handskarna och pannbandet låg på stolen i sovrummet. Barbro tillfrågas om Tor brukade lägga kläder i sin säng ibland när han kom hem. Barbro svarar att hennes uppfattning är att Tor inte lade sina kläder i sängen utan vek ihop kläderna och lade dem på någon av de trästolar som finns i sovrummet. Barbro reagerade just under söndagen den 12 juni på att Tor hade kläder liggande i sängen och då även på Gerds sida av sängen.

Då nu Barbro hittills under förhöret har fått en del detaljfrågor så har hon tittat i sin medhavda almanacka i vilken hon för dagbok. Barbro har alltså noterat tider och händelser i almanackan och har med hjälp av dessa noteringar kunnat svara på preciserade frågor.

När nu Barbro konstaterat att varken Tor eller Gerd funnits i boningshuset så gick Barbro ut från huset och mot ladugårdsbyggnaden. Hon är inte säker på var Jan befann sig. Antagligen var han kvar inne i husets toalett. Dessutom hade Jan svårt att röra sig och gick med krycka vid tillfället. Barbro gick först på den nedre sidan av ladugården ner mot lägdan. Hon hade hela tiden en oroskänsla inom sig. Det var nästan frågan om panik. Barbro konstaterade att Tor tydligen hade slutat med vedkapning om det var det han höll på med senast. Det verkade som om klyven eller kapen till veden var övertäckt. Under logbryggan hade Tor en dörr som gick in i ladugården. Barbro var där och konstaterade att det verkade som om någon varit vid dörren och åtminstone känt på den eftersom det var ett litet glapp vid dörren. Däremot så var dörren låst inifrån med den avsedda haspen. Barbro fortsatte och hon tog hela varvet runt ladugården fram till den riktiga som Barbro säger "porten". Det är alltså frågan om entrén till ladugården. Porten var stängd. Nu fick Barbro en försiktighetsingivelse. Hon hade på sig en grå skjorta med skinn uppe på axlarna. Hon har väl sett en del deckarberättelser och kom att tänka på att hon inte ville förstöra eventuella fingeravtryck om det nu var så att ett brott var begånget och att någon gärningsman avsatt fingeravtryck på själva haken till porten eller

Krimfup.se - FUP & DOM på nätet

handtaget. Barbro tog alltså och drog ner skjortärmen och lyfte sedan av haken för att komma in i ladugårdsutrymmet. Barbro hade i bakhuvudet att ladugården var det sista stället att leta på för att hitta sin far och Gerd. Det fanns kanske ett ställe till att hitta på och det var logbryggan där nu Barbro ännu inte varit. Då nu Barbro hakat av den så kallade porten och kommit in i innerutrymmet så kunde hon direkt konstatera en sorts rödfärg som fanns på marken. Barbro vet inte om hon först kom och tänka på att det var ett blodspår eller om hon också hade idén att det röda kunde vara rödfärg eftersom Tor rätt nyligen målat i ladugården. Det här att det skulle vara blod fanns dock någonstans i Barbros medvetande. Hon tror inte att hon trampade i blodet då hon sedan fortsatte in i ladugårdsutrymmet. Snart så gjorde Barbro sin skräckfyllda upptäckt. Direkt efter att hon öppnar nästa dörr till höger så konstaterade Barbro att det låg en människa med huvudet mot aktuell dörr. Personen ifråga låg på magen. Barbro är inte säker på om hon öppnade denna andra dörr med höger eller vänster hand. Hon tror dock att hon även skyddade sin hand med antingen skjortärmen eller det skydd som hon har på vänsterhanden om hon nu använde vänsterhanden. Barbro säger att hon nog den här torsdagen bar sin så kallade ortos. En ortos är ett skydd för att skydda i det här fallet vänsterhanden som Barbro har en skada på. Hur som helst Barbro uppskattar att det bara tog någon sekund för henne att konstatera att den person som låg på magen det var Gerd. Gerds huvud var täckt med något som verkade vara en jacka. Barbro kan inte precisera vad sorts jacka det var frågan om eller vem jackan tillhör. Barbro säger att det enda som stack fram på den här människan var benen. Barbro tyckte sig också konstatera att ena foten, antagligen den högra, var vinklad inåt. Inget av människans huvud syntes alltså. Barbro identifierade Gerd genom hennes träningsoverallsbyxor. Barbro har för sig att Gerd bar blå träningsoverallsbyxor. Eventuellt kunde också någon flik utav en träningsoverallsjacka ha tittat fram där inte jackan täckte kroppen. Barbro säger att iakttagelsen gick väldigt snabbt och att hon fick panik direkt när hon såg den liggande människan. Barbro påpekar att hon aldrig har sett någon död människa förut varför hon direkt vände och gick eller sprang ifrån platsen där upptäckten gjordes.

Öberg säger att efter den här upptäckten blev hon som blockerad och har inga precisa minnesbilder av hur hon agerade tiden efter upptäckten. Hon hade dock en tanke i huvudet och det var att springa in i bostadshuset och larma polis och ambulans. Barbro får frågan om hon kunnat konstatera att den liggande människan var död. Barbro svarar att hon inte visste om människan ifråga var död men att hon instinktivt fick den känslan eftersom hon kort innan upptäckten sett den röda färgen och att människan ifråga låg stilla. Barbro var helt säker på att den liggande personen inte var hennes far. Barbro var som sagt i panik och hon minns inte helt klart själv att hon skrek då hon sprang mot bostadshuset från ladugården. Sambon Jan har i efterskott berättat för Barbro att hon skrek "Gerd Gerd!" när hon kom in till Jan i boningshuset. Jan hade då svarat någonting i stil med "Vadå Gerd?" Barbro talade om för Jan att hon upptäckt Gerd och att hon var död.

Barbros enda tanke var nu att försöka larma polis och ambulans och att samla sig så pass att hon kunde genomföra den här åtgärden. Barbro minns att hon lagt ifrån sig sin mobiltelefon i boningshuset och att det var någonstans i köket. Barbro tog sin mobil och försökte slå larmnumret 112. Hon var dock så nervös att händerna skakade och det blev fel nummer hon slog. I efterhand har Barbro konstaterat att hon slagit 11122 istället för 112. För att kunna genomföra telefonsamtalet till SOS-alarm så använde sig nu Barbro utav pappans fasta abonnemang och ringde larmnumret. Barbro kunde tala om var hon befann sig och att det troligtvis fanns en död människa i fastigheten i Brattås. Barbro kände sig otrygg i och med den här hemska upptäckten och hon kände att om det nu var ett brott begånget kunde det finnas någon gärningsman i omgivningen. Barbro ville därför först ha polis till platsen med tanke på tryggheten. Naturligtvis ville Barbro också att ambulans skulle komma. Barbro minns att hon pratade med någon operatör på SOS-alarm.

Krimfup.se - FUP & DOM på nätet

Efter det här telefonsamtalet så var Barbro väldigt skakig och hon minns att sambon Jan försökte lugna ner henne en smula. Jan hade tydligen sagt att Barbro hyperventilerade. I väntan på att ambulans och polis skulle komma till platsen så gick Barbro ut från huset och tog en rökpaus. Hon ville också vara till hands för att kunna lotsa utryckningspersonalen rätt då de kom ute på vägen. Barbro hörde sirenerna från ambulansen på långt håll men sedan tystnade sirenerna. Barbro visade sig ute på gårdsplanen och ambulansen kom till platsen först. Ambulansen kom alltså före polisbilarna.

Då ambulansen kom till Brattås så satt Barbro och Jan i den så kallade "kuvösen". Barbro minns att hon fick vatten utav en av ambulansmännen. Barbro vill minnas att det var frågan om tre stycken ambulansmän. Efter en kort stund fick Barbro budskapet från en utav ambulansmännen att kvinnan som anträffats i ladugården var död. Fortfarande var då inte pappa Tor hittad. Så småningom kom också polisbilar till platsen. Barbro minns att hon gav en av polismännen nycklar till Tors vapenskåp. Dom här nycklarna fanns på ett utrymme inne i skafferiet. Polisen kunde konstatera att inget utav jaktvapnen saknades. Barbro vet inte om Tor förvarade någonting annat än vapen och ammunition i vapenskåpet. Själv blev Barbro förhörd utav polisman Klasson från Härnösand. Sambon Jan blev förhörd av någon annan polisman. I detta skede kommer Barbro på att hon ringt till systern Inger alldelens efter det att Barbro själv gjort upptäckten av Gerd i ladugården. Barbro hade ju för en kort stund sedan sagt till just Inger att om inte Barbro ringde efter tio minuter räknat från det förra samtalet så skulle Inger ringa polisen. Det borde alltså inte ha gått tio minuter ännu eftersom Barbro ringde sin syster innan hon slog larmnumret till SOS-alarm.

Här har förhörsledaren dikterat in fel och det rätta förhållandet skall vara att Barbro först ringde till SOS-alarm och sedan omedelbart därefter så ringde Barbro till sin syster Inger. Det hade dock knappast gått tio minuter emellan de båda samtalen mellan Inger och Barbro.

Medan fortfarande polisen var kvar på platsen i Brattås så anlände också Tors syster Iris och hennes man Kurt. Barbro kan inte tidsmässigt säga när på kvällen som Iris och Kurt kom till Brattås. Det var i alla fall kort före det att Barbro och Jan skulle lämna Brattås. Man bestämde nu att Barbro och Jan samt Iris och Kurt skulle träffas hemma hos Barbros mamma, Mona-Lis Öberg, i Härnösand. Under tiden hade Mona-Lis hämtat Barbros yngsta dotter hemma i Ullånger och tagit henne till Härnösand. Barbro förtydligar här och säger att hennes syster Inger var också med och medföljde alltså till Mona-Lis bostad i Härnösand senare på kvällen.

Nu i vintras eller våras så lät Tor avverka timmer på sin fastighet. Barbro har för sig att det var skogssällskapet i Sundsvall som svarade för skogsavverkningen. I samband med denna avverkning så blev Tor misstänksam på att någon hade stulit skog från avverkningen. Det var frågan om någon lastbilstrave. Barbro och även Jan tror väl att Tor överreagerade och att inget virke försvunnit utan att om avverkning skett på flera ställen så blev det väl någon teknisk variant med transporterna som gjorde att Tor kanske fått misstanke om stöld. Barbro hade försökt övertyga fadern om att det här skulle rättas till när det kommit papper på hur mycket som avverkats. Barbro har för sig att Tor fick 106 000 kronor plus moms för den avverkade skogen.

Efter upptäckten av den avlidna Gerd så hittades också gods intill boningshuset vilket gods visade sig tillhöra Gerd. Barbro tillfrågas om det var hon som hittade det här godset under altanen ute. Det är frågan om armbandsur, glasögon samt en vänstersko. Barbro svarar att det var inte hon som gjorde upptäckten av föremålen utan det var en utav polismännen. Barbro kunde dock identifiera godset så som tillhörande Gerd.

Barbro tillfrågas om pappa Tor brukar har sina hörlurar på sig när han arbetar i ladugården.

Krimfup.se - FUP & DOM på nätet

Barbro svarar att när Tor arbetade med veden på vedbacken utomhus så brukade han ofta ha hörlurarna på sig eftersom han ville lyssna på radion samtidigt. Tor brukade oftare ha hörlurar på sig än att han använde en liten grå transistorradio. Den här lilla radion brukade Tor ha med sig när han jobbade i trädgårdslanden.

Barbro tillfrågas om den skottkärra som Tor hade, bland annat i ladugården. Barbro tillfrågas om var skottkärran brukar stå när den inte används. Barbro svarar att skottkärran brukar stå inomhus i ladugården.

Barbro tillfrågas om Tor eller Gerd hade någon radio påslagen i bostaden vid den tidpunkt då nu Barbro och Jan kom för att senare göra upptäckten av brottet. Barbro säger att Tor och Gerd brukade alltid ha radion påslagen i bostadshuset. Ofta var två radioapparater igång. Barbro säger att det var väl mest P4 som man lyssnade på. Inte förrän i efterhand efter upptäckten den 2 juni så kom Barbro på att ingen radio var påslagen i bostaden då hon och Jan kom till Brattås den 2 juni.

Barbro tillfrågas om Tor och Gerd var bestämda på att besökare skulle ta av sig sina ytterskor då dom kom till Brattås. Barbro svarar att hon inte har upplevt att Tor och Gerd hade bestämda regler hur besökare skulle förfara med sina ytterskor. Barbro säger att till och med på vintern då hon kom på besök till Brattås så har Barbro behållit sina ytterskor på om hon har skakat av dom ordentligt. Hade hon inte skakat av smutsen från skorna så kunde Barbro ta av sig sina skor och låna ett par yllesockor som fanns i en låda vid entrén. Nu minns Barbro att den 2 juni då hon kom till Brattås och gjorde upptäckten efter brotten så hade hon på sig ett par svarta tygskor som hon behöll på då hon gick och tittade i rummen i bostadshuset. Det är samma svarta tygskor som Barbro har på sig vid förhörstillfället. Sommartid brukar Barbro ha skorna på sig då hon besöker Brattås. Vad det gäller sambon Jan så brukar han för det mesta gå omkring i samma sorts tofflor och hon tror att han också behåller dom på vid besök i Brattås.

Barbro tillfrågas om det har varit prat om förlovning eller giftermål mellan Tor och Gerd. Barbro svarar att hon inte har hört vare sig Tor eller Gerd prata om att dom skulle gifta sig eller förlova sig.

Barbro tillfrågas om hon vet om ifall Tor har upprättat något testamente. Barbro svarar att hon har ingen vetskap om ifall hennes pappa har upprättat något testamente. Hon har i alla fall inte själv sett något testamente och inte hört någon anhörig tala om testamente.

Barbro tillfrågas om hon den 2 juni då hon kom till Brattås såg någon plånbok i bostaden i Brattås. Förhörsledaren avser då om Barbro sett sin pappas plånbok i bostaden. Barbro svarar att hon inte såg sin pappas plånbok eller någon plånbok överhuvudtaget i bostadshuset den 2 juni. Det var först följande söndag alltså den 12 juni som Barbro fick veta att hennes pappa tydligen haft sin plånbok i dom byxor som återfunnits i sovrummet i Brattås. Barbro minns att polisman Holger Svedin vid vallningen den här söndagen tog en penna och visade med pennan i bakfickan på Tors byxor. Holger skulle alltså med pennan visa att det var här i Tors byxor som plånboken förvarats i bakfickan. Som Barbro tidigare i förhöret sagt så lade hon överhuvudtaget inte märke till att Tor hade lagt sina byxor i sängen i sovrummet.

Barbro tillfrågas om hon vet ifall Tor hade något OK/Q8-kort som han använde kanske i samband med tankning. Barbro säger sig veta att pappa Tor hade ett OK-kort och att han fyllde på det här med 5 000 kronor för inte så länge sedan.

Barbro tillfrågas om Tor befann sig i Uppsalatrakten den 12 april i år. Frågan väcks eftersom Tors kontokort på OK har använts vid en tankning i Uppsala just den 12 april i år. Barbro

Krimfup.se - FUP & DOM på nätet

tittar i sin almanacka och har gjort en notering om att Tor och Gerd befann sig i Stockholm den här tiden i april eftersom Gerd hade en bekant eller släkting som fyllde jämna år i Stockholm. Det är därför rimligt att kontoutdraget innehåller just den här posten om tankning för 474 kronor den 12 april.

Barbro tillfrågas om Tor ofta gick omkring med mycket kontanter i plånboken. Hon svarar att det är inte hennes uppfattning. Tor har ju pratat om att han ibland tog ut en "kluns" från banken och att han sedan hushållade med den här penningsumman tills han nästa gång gick till banken. De gånger som Tor har visat plånboken för Barbro så har det inte legat några buntar i plånboken. Barbro säger att Tor hade inget bankomatkort. En spontan känsla som Barbro har är att Tor antagligen gömt lite pengar hemma i bostaden i Brattås. Barbro säger att ibland så beställde Tor lite kött via Barbro eftersom hon jobbar på styckcentralen i Ullånger. Tor har då varit mån om att göra sig oskyldig så snart som möjligt för dom här små köttleveranserna. Då Tor då har tagit upp plånboken så har den inte innehållit mycket pengar.

Barbro tillfrågas om hon vet hur Tor förvarade nycklarna till sin bil. Hennes uppfattning är att fadern brukade förvara Skoda-nycklarna i höger framficka på byxorna. Vad det gäller plånboken är Barbro mindre säker. Hon har dock vid något eller några tillfällen noterat att fadern haft plånboken i höger bakficka på byxorna.

Appropå bilnycklar så tillfrågas Barbro om Tor var noga med att låsa bilen då han inte använde den. Barbro säger att Tor var väldigt noga med att låsa sin bil. Den detaljen brukade han aldrig glömma.

I sammanhanget nämner nu Barbro spontant att då hon och systern Inger var i Brattås i samband med upptäckten den 2 juni så talade polisen om att Tors bil var olåst den här torsdagen. Den iakttagelsen förvånade Barbro mycket. Det var inte likt hennes pappa.

Barbro tillfrågas om när hon fick vetskap om att också Tor hade anträffats död. Barbro svarar att då hon fick vetskap om att pappan hittats död då hade Barbro tillsammans med andra anhöriga samlats hemma hos Barbros mamma Mona-Lis i Härnösand. Det var en polisman som ringde på systern Ingers mobiltelefon och omtalade att polisen anträffat Tor död i närheten av Gerd i ladugården ute i Brattås. Tors kropp var övertäckt med någonting så den var inte helt lätt att anträffa.

Barbro har sedan minnesbilden att hon och Jan kom åter hem till Ullånger runt klockan 2020 torsdagen den 2 juni.

För att återgå till upptäckten av den döda Gerd i Brattås så tillfrågas nu Barbro om hon hade några egna tankar på vart hennes far Tor hade tagit vägen då han nu inte återfanns hemma i Brattås. Hon svarar att då polis kommit till platsen så kom det någon lätt antydan om att ett tänkbart scenario var kanske att Tor skulle ha avlivat Gerd och sedan själv sprungit till skogs. Den här teorin avfärdade dock Barbro helt och hon och systern Inger hade väl en idé om att ett tänkbart scenario kunde vara att någon okänd gärningsman eller okända gärningsmän först hade dödat Gerd och sedan tagit Tor som gisslan för att i ett senare skede kunna få ut pengar via Tor i någon utpressningssituation. Det här var alltså bara en vild idé ifrån Barbro och Inger.

Barbro tillfrågas om en detalj angående en potatispåse som har legat på en av sängarna i bostadshuset i Brattås. Barbro tillfrågas om hon i samband med att hon före upptäckten av Gerd skulle sett någon potatispåse på någon säng i sovrummet. Barbro upprepar vad hon tidigare sagt angående saker som antagligen har legat i sovrummet den 2 juni och det är att Barbro såg inget föremål ligga i någon av sängarna i sovrummet. Barbro har alltså inte heller

Krimfup.se - FUP & DOM på nätet

sett någon potatispåse i Tors och Gerds sovrum i Brattås. Däremot så har Barbro fått den här frågan tidigare utav polismannen Holger Svedin i samband med vallningen i Brattås söndagen den 12 juni. Tydligen har det legat kokt potatis i en påse på en av sängarna i Brattås. Barbro har ju grunnat på den här omständigheten sedan hon fick informationen av Holger. En tänkbar variant är enligt Barbro att Gerd då hon kom till Brattås på tisdagen att hon då hade med sig potatis och sedan kokat den för att Gerd och Tor skulle ha med sig potatisen om dom senare i veckan skulle åka till Gerds bostad i Härnösand. Det här är alltså bara en tänkbar variant hur man handskats med potatisen. Det behöver inte alls vara på det sättet menar Barbro.

Barbro tillfrågas om hon i efterhand fått veta var Tors plånbok förvarades och om det fanns pengar i den. Barbro svarar att det var först söndagen den 12 juni som hon av polisman Holger Svedin fick veta att Tors plånbok låg i hans egna byxor i bakfickan. Vidare fick Barbro veta att det fanns pengar i plånboken men hon fick inte veta hur mycket pengar. Någonstans har Barbro hört att det rörde sig om 10 000 kronor men hon kan inte veta varifrån uppgiften har kommit. Rent spontant har Barbro tänkt att om det vore frågan om inbrottstjuvar så borde dom naturligtvis ha tagit dom här pengarna om dom nu fanns i plånboken.

Barbro tillfrågas om Tors och Gerds mattider. Barbro säger att runt klockan 1100-1200 brukade Tor äta något lättare typ filmjölk eller kräm. Barbros uppfattning är att Tor och Gerd åt middag någon gång mellan klockan 1600-1700. Oftast åt man lagad rejäl mat som älgkött, rådjurskött och potatis. Barbros uppfattning är att man använde mikrovågsugnen väldigt sparsamt.

Tor ägnade sig inte åt spel. Möjligen har han pysslat lite med stryktips längre tillbaka i tiden. Beträffande om Tor har sålt någonting på sistone så kan Barbro bara erinra sig att han har sålt skor. Beträffande köpta saker så vet Barbro bara att Tor skulle köpa något batteri till en gräsklippare. Det har nog ännu inte hunnit bli av.

Barbro tillfrågas om vem som såg till fastigheten i Brattås då Tor och Gerd var i St:Petersburg. Barbro svarar att det var hon och sambon Jan som var ute och vattnade i Brattås och tog hand om posten. Dom var ute i Brattås och såg till fastigheten den 21 maj. Tor och Gerd åkte till St:Petersburg onsdagen den 18 maj och kom hem den 23 maj.

Barbro Öberg har åhört indikteringen och hon godkänner förhöret i befintligt skick.

Förhöret avslutat.

Härnösand dag som ovan.
Mats Hellqvist och Jan Nordlander

Krimfup.se - FUP & DOM på nätet

Polisen

Förhör

Pirarna

Signerat av

Signerat datum

Enhet
Polisregion Nord, UTR

Diarienr
2200-K11296-05

Hörd person
Öberg, Barbro

Personnummer

Den hörde är	ID Styrkt	Sätt	Ställning till misstänkt - målsägande - vittne
Vittne	Ja	Känd av insp K-E Classon	

Tolk

Språk

Ytterligare information om anledning till förhör
Kompletterande förhör i samband med mord i Brattås, Härnösand

Underrättad om misstanke

Underrättad om 12 § FUK

Underrättad om rätt till försvarare

Godtar försvarare/biträde som rätten förordnar

Försvarare/biträde närvarande

Försvarare/biträde önskas

Förhörsledare	Förhörsdatum	Förhör påbörjat	Förhör avslutat
Karl-Erik Classon	2005-08-11	13:15	14:30

Förhörsplats	Typ av förhör	Förhörssätt
Polishuset i Härnösand	RB 23:6	

Förhörsvittne

Utskrivet av

Berättelse

Öberg berättar att det var hon som ville att man skulle titta till de nybyggda pirarna på faderns mark. Fadern, Tor, hade under en längre tid talat om dessa pirar och undrat hur man kunde göra så. Bygga pirar utan att tala med honom.
Det var Barbro, sambon Janne och Tor som i Jannes bil åkte ned till pirarna. Barbro var nyfiken på hur det såg ut därnere. Tor tog med sig en karta och Barbro tog kameran med sig. Hon tror att hon tog några bilder också.
Väl frammme konstaterade Tor vad "de" gjort. Han menade då stugägarna. "Så här är det". Barbro frågade vem som ägde stugan vid första piren. "Är det Hellgren?" Tor svarade jakande på frågan. Någon hade även flyttat tomtpålen. Vem minns ej Barbro.
Hellgren brukade ofta vara hos Tor. Varje gång han varit på någon resa var han till Tor och berättade om den. Barbro har träffat Hellgren hos Tor en gång. Första intrycket hon fick var att han var en "skrytnisse". Hellgren ville också att man skulle plantera in hjort på markerna. Det skulle bli en mer spännande jakt då.
Vid ett tillfälle när Barbro pratade med Tor på telefon sade Tor "Vet du vem som varit här?. Barbro gissade på några men kom till sist fram till att det var Hellgren. Hellgren hade kommit till Tor kl 09.30 och åkt därifrån vid 14.30-15-tiden. Enligt Tor hade man ventilerat. Vad fick Barbro ej veta. Då detta var efter deras besök vid pirarna förstod dock Barbro att det bland annat gällt detta. Hon sade därför till Tor "Det tog alltså skruv då". Hon menade att man sett dem vid pirarna med kamera och karta. Tor svarade bara ja på detta. Sedan nämnde ejTor något mer om samtalet med Hellgren.
Barbro säger att det finns en jaktalmenacka i köket där Hellgren nämns. Hon tänkte ej på vad som stod där.

Krimfup.se - FUP & DOM på nätet

Barbro nämner också att Tors syster Iris vid begravningen nämnde något om ett hot. För 10 år sedan upplevde Tor att han hotats av någon. Iris hade frågat om Tor anmält detta och fick då svaret att det bara skulle bli värre då. Vem som hotade vet ej Barbro. Dessa uppgifter skall dock finnas i förhör med Iris.

Krimfup.se - FUP & DOM på nätet

Polisen

Förhör

Skogsavverkning Brattås

Signerat av

Signerat datum

Enhet
Polisregion Nord, UTR

Diarienr
2200-K11296-05

Hörd person
Öberg, Barbro

Personnummer

Den hörde är
Vittne

ID Styrkt
Ja

Sätt
Känd av insp K-E Classon

Ställning till misstänkt - målsägande - vittne

Tolk

Språk

Ytterligare information om anledning till förhör
Hörd angående sina iakttagelser i samband med avverkning och hantering av faderns skog

Underrättad om misstanke

Underrättad om 12 § FUK

Underrättad om rätt till försvarare

Godtar försvarare/biträde som rätten förordnar

Försvarare/biträde närvarande

Försvarare/biträde önskas

Förhörsledare
Karl-Erik Classon

Förhörsdatum
2005-08-16

Förhör påbörjat
12:05

Förhör avslutat
12:20

Förhörsplats
Brattås, Härnösand

Typ av förhör
RB 23:6

Förhörssätt

Förhörsvittne

Utskrivet av

Berättelse

Barbro berättar att hon fick tre buntar ved av fadern vid avverkningen. Dessa buntar lastades och kördes, på ett lass, av Håkan Strinlund, Fröks Åkeri, Ullånger. Det var det sista som lämnade Brattås efter att virket forslats bort. Barbro tror att det var den 15 maj 2005.
Angående Tors reaktion på det "tillgripna virket" så kom han från Gerd en söndag förmiddag. Det var i februari 2005 och i början av avverkningen. Det hade funnits en bunt talltimmer. Den var då borta. Tor tyckte först att det var otroligt att man gjorde så en söndag. Tor ringde till Barbro och var väldigt upprörd. Barbro försökte förklara för Tor att det kunde nog vara en samlastning. Tor ville inte riktigt tro på detta utan sade att han skulle stubbräkna när slutavräkning gjorts. Tor hade funderingen om att när man hämtade skotaren lastade man den full med talltimmer innan man lastade den på trailern.
På fråga säger Barbro att det står en trilla på logen. Den tillhör Tor och någon till. Barbro hade försökt att få den men då Tor inte ägde den ensam gick inte detta. Det har även stått en logosol där. Den hade Tor lånat av Hellgren. Tor använde den när han sågade brädfodringen till ladugården. Det grövre virket hjälpte bröderna Billström honom att såga. De har en "bysåg".

Krimfup.se - FUP & DOM på nätet

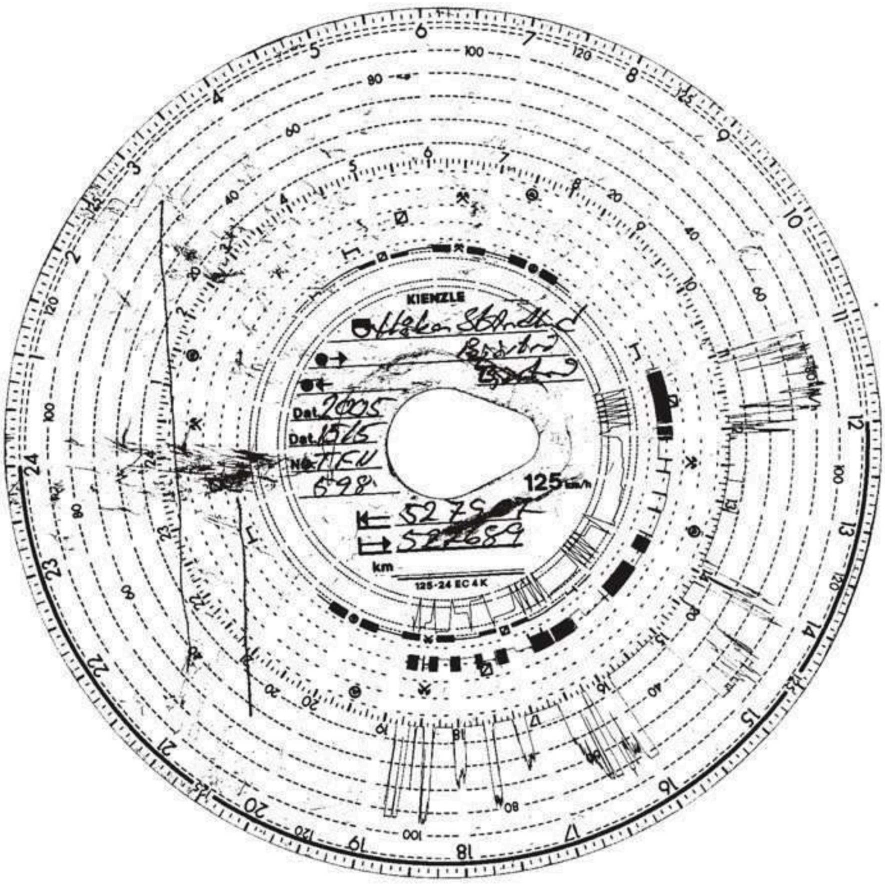

Krimfup.se - FUP & DOM på nätet

Ett urval av telefonkontakter utifrån Barbros anlitande av Strindlunds åkeri för att forsla hem ved från Tor Öbergs fastighet.

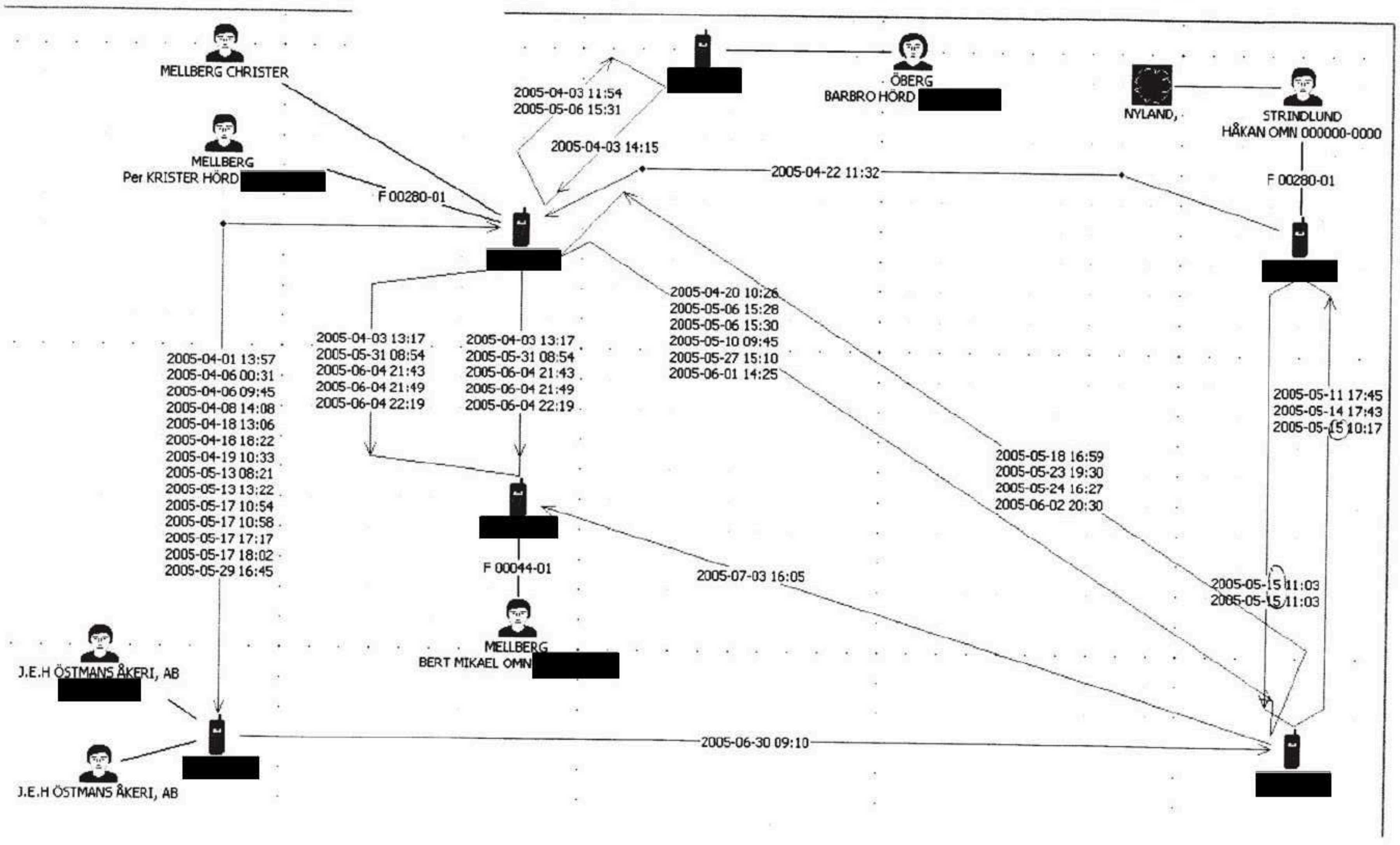

Krimfup.se - FUP & DOM på nätet

Sida: 1

2005-09-01 11:30:56

NY QP: (regnr/pnr)

V I S A Q P

TEN598 LB SCANIA R124GB6X4NA470 2003
BLÅ YS2R6X40001283398
I TRAFIK SEDAN 2002-11-08 1:A GÅNG I TRAFIK: 2002-11-08
DATUM ÄGARE: 2002-11-13 ANTAL ÄGARE: 2
GODKÄND BESIKTNING: 2004-09-27 GÄLLER T O M: 2005-09-30
SENASTE UTFALL: GODK
FÖRSÄKRINGSBOLAG: LÄNSAB
YRKESTR: GODS SEDAN 2003-01-29
KONTROLLMÄRKE UTLÄMNAT: 2005-06-02
FORDONET ÄR BELAGT MED VÄGAVGIFT (MER INFO VIA F8)

556541-5220 FRÖKS TRAFIK AKTIEBOLAG
VÄRNS 301
870 33 DOCKSTA LÄN: 22

KREDITKÖPT MED SLUTDATUM: 2007-10-30
KREDITGIVARE: 556049-2570 SCANIA FINANS AKTIEBOLAG
151 87 SÖDERTÄLJE LÄN: 01

F1=AVBRYT F8=VISA FUNKTIONSVAL SIDA 1 AV 1

Datum: 2005-09-01 Tid: 11:31:22

Krimfup.se - FUP & DOM på nätet

Polisen

Förhör

Signerat av

Signerat datum

Enhet Polisregion Nord, UTR	Diarienr 2200-K11296-05
Hörd person Öberg, Barbro	Personnummer

Den hörde är Annan	ID Styrkt Nej	Ställning till misstänkt - målsägande - vittne
Tolk		Språk

Ytterligare information om anledning till förhör

Hörs upplysningsvis kompletterande angående vetskap om dubbelmord i Brattås, Härnösand, 050602.

Underrättad om misstanke

Underrättad om 12 § FUK

Underrättad om rätt till försvarare

Godtar försvarare/biträde som rätten förordnar

Försvarare/biträde närvarande

Försvarare/biträde önskas

Förhörsledare Mats Hellqvist	Förhörsdatum 2005-09-06	Förhör påbörjat 12:51	Förhör avslutat 15:27
Förhörsplats Polishuset Härnösand	Typ av förhör RB 23:6	Förhörssätt Ljudbandsförhör	
Förhörsvittne	Utskrivet av cö		

Berättelse

Biträdande förhörsledare krinsp Christer Jonsson.

Barbro Öberg har kommit till dagens förhör direkt ifrån pågående älgjakt i Brattåsområdet. Hon säger att det är tredje eller fjärde året i rad som hon jagar på pappa Tor Öbergs jaktmarker. Det är samma jaktlag i år som det varit under tidigare år. Barbro säger att hon inte går i skogen runt fastigheten i Brattås utan hon sitter på gården på pass under jakten. Förutom Barbro själv deltar också i årets jakt hennes sambo Jan Mellberg samt hennes svåger Paul Nordström. Förutom dessa deltar också Kjell-Erik Johansson som kanske får anses som den mest rutinerade jägaren. Angående Kjell-Erik så uppger Barbro att hon lärt känna denne genom sin förre sambo Hans Öberg.

I samband med att polisen gjorde teknisk undersökning i boningshuset i Brattås efter dubbelmordet så konstaterade polismän att i samma rum som vapenskåpet så fanns också ett plåtskåp på väggen. I det här skåpet förvarades ett kassaskrin. Nu en lång tid senare efter att Barbro fått tillgång till faderns fastighet så har samma kriminaltekniker konstaterat att det här ovannämnda kassaskrinet i plåtskåpet har brutits upp. Därför tillfrågas nu Barbro om hon själv märkt detta och när i tiden som upptäckten gjorts. Barbro säger att det kan ha varit för cirka två veckor sedan, i alla fall en fredag, som hon själv fick kännedom om påståendet att aktuellt kassaskrin brutits upp. Hon vet att hon själv letat efter ett slutstycke till ett vapen och

Krimfup.se - FUP & DOM på nätet

att det här slutstycket var försvunnet. Om det här uppbrutna kassaskrinet så säger Barbro att hon tror att det är hennes far, alltså Tor, som har låst det här skåpet och sedan glömt var nyckeln har lagts. Barbro säger "Det är typiskt farsan." Det visade sig nämligen säger Barbro att den här nyckeln till plåtskrinet den hängde på samma nyckelknippa som nyckeln till vapenskåpet.

Barbro omtalar spontant att hon själv aldrig har varit inne i det omtalade plåtskåpet i vilket kassaskrinet förvarades. Hon har inte haft någon vetskap om var nyckeln har förvarats.

Barbro har i förhör uppmärksammat att hon tycker att det saknas några kaffekoppar i Tors bostad i Brattås. Därför har Barbro undrat om polisen möjligtvis har tagit kopparna i beslag för någon slags undersökning. Barbro säger att det bör ha varit torsdagen den 2 juni i samband med upptäckten av den döda Gerd Wiklund som Barbro tittade i diskhon i Brattås och då konstaterade att bland smutsdisken så stod där en tallrik och en sked. Barbro är inte riktigt säker på om det var just den 2 juni som hon gjorde upptäckten, det kan ha varit vid ett senare tillfälle. I alla fall undrade Barbro vid det här tillfället då hon tittade i diskhon varför det inte fanns någon eller några kaffekoppar bland smutsdisken. Barbro vet nämligen att hennes far och Gerd alltid drack kaffe och använde varsin mugg i samband med kaffedrickandet. Därför menar Barbro att det borde också ha stått en eller flera kaffekoppar i diskhon bland övrig smutsdisk. Beträffande dom här muggarna som saknas så säger Barbro att det är frågan om två större muggar av temuggsmodell. Inga värdefulla muggar men bruksföremål. Barbro har för sig att det finns något mönster på den blå och den gula muggen. Hon säger att dom här muggarna fick hon själv och hennes syster Inger i gåva för väldigt många år sedan. Barbro vill minnas att hon och systern fått muggarna av faster Iris. Muggarna är av porslin men betingar inget större värde. Barbro säger att hon har inte sett någon av dom här muggarna efter brottet i Brattås. Förhörsledaren informerar Barbro om att det kan vara så att dom här muggarna är tillvaratagna för teknisk undersökning. I så fall kommer Barbro att få vetskap om detta inom en vecka eftersom Börje Öhman som har kännedom i ärendet för närvarande har semester.

I mordutredningen har framkommit att Barbro för en bekant berättat att två personer som tillhörde någon baltisk liga skulle kunna ha med morden i Brattås att göra. Enligt uppgiftslämnaren har Barbro sagt till honom att den här så kallade baltligan hade två personer som tidigare arbetat med Barbro på Nyléns Slakteri i Ullånger. Enligt uppgiftslämnaren skulle Barbro ha sagt att dom här personerna inte längre skulle finnas kvar på orten. Dom aktuella personerna skulle heller inte känna till Tor. Uppgiftslämnare ifråga är Gerds son, Mats Wiklund. Då nu Barbro hör dom här uppgifterna säger hon att det måste vara någon missuppfattning. Barbro har jobbat på paketeringen på Nyléns i Ullånger. Där har det funnits sju stycken ester eller om det nu var litauer. Barbro har inte känt dom här personerna och knappats pratat med dom. Dom pratade knagglig svenska. Samtliga dom här litauerna jobbade på styckningen. För att nämna några namn på dom här litauerna, om dom nu är litauer, så säger Barbro att hon minns namnen Branos, Vaidas, Mariuz samt Kostas. Dom här balterna har så vitt Barbro vet nu flyttat från Ullånger och två har enligt vad Barbro hört fått jobb norrut. Någon kan ha flyttat söderut i Sverige medan resten har flyttat till hemlandet. Barbro erinrar sig också att någon gång i somras och efter brottet i Brattås så fick hon besök hemma i Ullånger utav två före detta arbetskamrater från Nyléns i Ullånger. Det är frågan om Andreas Eriksson och en kille som heter Tore i förnamn. Barbro vet inte Tores efternamn. Dom här båda har nu flyttat ifrån Ullånger och bor så vitt Barbro vet i orten Skog. Man berörde brottet i Brattås en aning och Barbro vill minnas att Tore eller Andreas hade någon teori eller någon undran om ifall dom här balterna skulle kunna ha med brottet att göra. Barbro framhåller dock att det bara var frågan om teorier och ett allmänt tyckande. Barbro försäkrar själv att hon inte har pratat med någon om att hon säkert vet att några balter ska ha med brottet i Brattås att göra. Det måste som sagt vara en missuppfattning.

Krimfup.se - FUP & DOM på nätet

Barbro tillfrågas om hon har berättat för någon att pappa Tor tydligen skrev ett testamente i december i fjol. I det här testamentet framgår att Barbro skall ärva Brattås. Barbro svarar att hon så vitt hon minns har pratat med sin faster Iris om det här testamentet. Det kan vara så att hon har pratat med någon ytterligare person som testamentet men det minns Barbro inte. Barbro säger vidare att hennes syster Inger var den första och enda person som har berättat för henne om aktuellt testamente. I samband med att Barbro och henne syster Inger lämnade polishuset i Härnösand efter det förra förhörstillfället i juni så frågade Inger vad Barbro säger om testamentet. Barbro påstår att hon vid det tillfället inte hade någon aning om något testamente och att det var Inger som tydligen bara hade den kunskapen.

Barbro tillfrågas hur det står till med hennes privatekonomi. Hon säger att läget är ganska tungt men att "det går runt". Hon framhåller att hon har skulder på den bil hon nu äger och färdas i. Dessutom har hon skulder på ett hus i vilket hon tidigare bott i tillsammans med sin dåvarande sambo Hans Öberg. Det som hjälper upp situationen en aning för närvarande är att Barbro har fått semesterersättning ifrån sin tidigare arbetsgivare, Nyléns i Ullånger.

Barbro tillfrågas om när hon senast i tiden före morden i Brattås var inne i fastighetens så kallade verkstad i ladugården. Hon svarar att det var antagligen i början av maj i år i samband med att Tor styckade upp ett råddjur i ladugården. Barbro ville vara med när hennes far gjorde i ordning råddjuret och hon var alltså på plats i ladugården. Hon får nu frågan om hon kan minnas hur det såg ut i verkstadsdelen av ladugården i samband med att hon var på plats och deltog i råddjurshanteringen. Barbro rannsakar minnet och säger att hon själv har en bakugn vid fönstret i verkstadsdelen. Vidare finns ett minikök eller som Barbro säger ett trinettkök med spis och två plattor. Det är alltså tillhörigheter som Barbro äger. Det här miniköket ligger ganska nära ingångsdörren. Till vänster när man kommer in genom dörren så finns det skidor uppställda. Vidare hade Tor traktorkedjor alldelens till vänster innanför ingångsdörren. Barbro erinrar sig vidare åtminstone en huggkubb. På huggkubben brukade Tor förvara arbetshandskar. Vidare från Barbros minnesbilder i ladugården är att Tor hade en arbetsbänk med verktyg och möjligen skåp med burkar som innehöll skruvar och muttrar. Under arbetsbänken hade Tor möjligen borrmaskiner och andra verktyg. Bredvid arbetsbänken fanns ett skåp som antagligen innehöll burkar innehållande skruvar och muttrar i olika modeller. Vidare minns Barbro att Tor hade röjsågen längst in i hörnet till höger. Bland tillhörigheter i övrigt som Tor förvarade här i verkstadsdelen kan nämnas fiskespön. På en hatthylla vill Barbro minnas att Tor förvarade som hon säger "gamkläder". Det rör sig om kläder så som orange teleoveraller från Tors yrkesverksamma tid. Vidare erinrar sig Barbro att på ett bord mitt i ladugården så hade Tor en samling rådjurshorn vilka ännu ej var helt iordninggjorda för brydnadsändamål.

Efter det att Barbro nu berättat om sina minnesbilder av inredningen i verkstadsdelen så får hon frågan angående vad hon såg på samma plats en knapp månad senare då hon nu återvände till ladugården och där fann Gerds döda kropp. Barbro har i tidigare förhör berättat att hon fann den döda Gerd övertäckt av klädesplagg. Därför får Barbro nu frågan om hon minns att hon i samband med upptäckten av Gerds kropp såg något "bylte" som låg alldelens bredvid Gerds kropp på golvet. Förhörsledaren preciserar och säger att det rör sig om ett större bylte som var väl synligt för kommande besökare på brottsplatsen. Barbro svarar att hon gjorde ingen iakttagelse av något som helst föremål i anslutning till Gerd som då låg död. Barbro förtydligar och säger att hon blev "så jävla rädd". Barbro gjorde inga iakttagelser av föremål i anslutning till kroppen utan Barbro sprang rakt ut ifrån ladugården.

I utredningen har det framkommit att tisdagen den 31 maj i år vid 2030-tiden så ringdes ett samtal från Barbros fasta abonnemang i Ullånger till morbroderns fasta abonnemang i Härnösand. Morbrodern i fråga heter Börje Börlin. Det här samtalet ringdes alltså vid

Krimfup.se - FUP & DOM på nätet

2030-tiden tisdagen den 21 maj. Barbro tillfrågas om hon kan minnas om det var hon själv som pratade med Börje och i så fall vad man pratade om. Barbro svarar att hon är rätt övertygad om vad samtalet gällde. Vid den här tiden hade familjen fått bredband hemma i Ullånger och det blev trassel med datorn. Därför hade morbrodern Börje tagit hand om datorn för att ordna till bekymren. Börje är väldigt teknisk och händig med datorer. Det var det här som samtalet gällde på tisdagskvällen.

Barbro tillfrågas om ett telefonsamtal som ägde rum måndagen den 13 maj i år närmare bestämt klockan 1209. Samtalet ringdes ifrån Barbros fasta abonnemang i Ullånger till faders fasta abonnemang i Brattås. Nu tillfrågas Barbro om hon minns vad samtalet rörde sig om. Det var Barbro som ringde till fadern vid tillfället. Barbro försöker erinra sig samtalet och hon är rätt övertygad om att man huvudsakligen pratade om de pengar som Tor hade fått från den tidigare skogsavverkningen. Tor tyckte att han hade fått för lite pengar för avverkningen. Vad Barbro minns så anklagade dock Tor inte någon eller några personer för vad som hade skett om det nu varit något fel i utbetalningen. Barbro betecknar samtalet som ett normalt dagssamtal med fadern. Han verkade inte orolig för något speciellt.

Torsdagen den 2 juni i år var Barbro till Sundsvalls sjukhus tillsammans med sambon Jan Mellberg för att denne skulle göra en bentäthetsundersökning. Tiden var bokad till klockan 1310 men Barbro och Jan kom till sjukhuset redan klockan 1240. Jan fick komma in före utsatt tid och var klar med sin undersökning runt klockan 1300. Vid dagens förhör liksom vid de två tidigare förhören har Barbro sagt att efter att Jan var klar med undersökningen så gick han och Barbro till sjukhusets kafeteria för att dricka kaffe innan de båda styrde kosan mot Tors fastighet i Brattås. Barbro underrättas nu om att Jan i förhör sagt att efter det att han själv blev klar med undersökningen så åkte Barbro och Jan själv direkt med Barbros bil ifrån Sundsvalls sjukhus till Brattås. Man tog sig alltså inte någon kafferast på sjukhuset innan avfärden mot Brattås. Jan är säker på den här detaljen eftersom han säger att det var meningen att man skulle fika hemma hos Tor vid framkomsten till Brattås. Barbro tillfrågas nu hur det kan komma sig att hon själv har en helt motsatt version än vad sambon Jan har beträffande kaffepaus eller inte kaffepaus på Sundsvalls sjukhus efter bentäthetsundersökningen. Barbro svarar att hon inte kan svara på detta men att hon har den minnesbilden att sambon Jan åt på en glass inne på kafeterian efter gjord undersökning.

När sedan Barbro och Jan i bil nådde fram till Tors fastighet i Brattås så blev ju Barbro orolig i samband med att hon fann Tors post i brevlådan invid uppfarten till boningshuset. Barbro visste ju att Tor hade lite sköra kärl vad gäller kroppspulsådern eller omgivningen till ådern. Samtidigt kände sig Barbro lite otrygg eftersom man inte kunde veta om det fanns främlingar på gården. Det var därför som Barbro ringde till sin syster Inger och bad henne att om inte Barbro ringde om tio minuter så skulle Inger ringa polisen. Barbro tillfrågas om hon direkt misstänkte brott och något våldsbrott med anledning av att hon ringde till syster Inger och bad henne och larma polisen om så senare behövdes. Barbro säger att hon direkt inte tänkte på något våldsbrott utan att Tor lika gärna kunde ha blivit sjuk om det nu överhuvudtaget var fara och färde. I tidigare förhör har just Barbro sagt att hon fick "en ond aning". Eftersom det var torsdag så var ju Tors rutin den att han inte träffade sin sambo Gerd förrän senare på eftermiddagen på torsdagar. Därför trodde nu Barbro att bara Tor skulle vara i sin bostad om nu någon överhuvudtaget var hemma. Barbro hade alltså inte alls väntat att mer än en person skulle finnas i Brattås.

I tidigare förhör har Barbro uppgivit att hon först var in i boningshuset för att se om Tor fanns där. Då Barbro och Jan konstaterat att Tor inte fanns i boningshuset så gick Barbro ut i ladugårdsdelen. Då beskrev också Barbro att när hon gick in genom porten i ladugården så lyfte hon på dörregeln men inte med blottad arm utan med skjortärmen nerdragen för att inte sätta fingeravtryck. Nu tillfrågas Barbro varför hon behövde vara rädd för att lämna ett

Krimfup.se - FUP & DOM på nätet

fingeravtryck på dörrhandtaget, hon är ju dotter i huset och kan när som helst fullt legitimt komma och gå som hon vill i ladugården utan att vara rädd för att behöva avsätta fingeravtryck. Barbro säger att resonemanget är väl riktigt och hon kan inte förklara sitt handlande mer än att det var som hon säger "en ren reflex". Barbro påpekar också en detalj som hon tycker är viktigt i sammanhanget och det är att hon dels inte vill avsätta egna fingeravtryck och att hon dels inte ville förstöra eventuella avtryck som kan ha funnits på låshandtaget tidigare.

Barbro var ju den person som hittade den döda Gerd i ladugården. Därför tillfrågas nu Barbro vad hon trodde hade hänt hennes pappa Tor när nu Gerd hittats död. Förhörsledaren ber Barbro redogöra för sin första tanke vad gäller det som kunde ha hänt med fadern nu när Gerd hittats död. Barbro svarar att det första hon fick i tankarna det var att någon eller några gärningsmän fått vetskap om att Tor hade pengar och att gärningsmannen eller gärningsmännen tagit Tor som gisslan för att i ett senare skede kunna pressa pengar av Tor. Exempelvis kanske gärningsmännen tänkte att dom kunde få ut pengar ifrån skogskontot som Tor hade.

Paus tas i förhöret klockan 1450 eftersom Barbro vill ta en rökpaus.

Förhöret återupptas klockan 1504 efter rökpausen.

Efter det att Barbro hade hittat den döda Gerd i ladugården så blev hon som hon säger "skiträdd" och rusade rakt in i boningshuset för att larma polis och ambulans. Barbro talade också om för sambon Jan att Gerd låg ute i ladugården och att hon antagligen var död. I väntan på polis och ambulans så säger Barbro att hon inte gick in i den så kallade "kuvösen" och avvaktade att polisen skulle komma utan hon gick ut utanför den här verandan eller "kuvösen" och stod där och väntade tills utryckningsfordonen närmade sig. Vad beträffar Jan så satt han på en soffa inne i den så kallade "kuvösen". Barbro vet inte om Jan var rädd efter beskedet att Gerd hittats död och antagligen mördad i ladugården. Barbro tillfrågas själv om hon var rädd med tanke på att hon förstått att ett grovt våldsbrott utspelats i ladugården. Barbro svarar att hon inte tänkte som så att hon var helt skräckslagen och ville fly ifrån gården utan det blev en sorts låsning i tänkandet av chocken efter fyndet av den döda Gerd. Barbro ställde sig på gårdsplanen att röka i väntan på att polis och ambulans skulle komma. Hon håller med om att det hade varit säkrare att gå till sin egen bil tillsammans med Jan och att dom båda kunde ha satt sig i bilen startklara ifall en eller flera mördare skulle dyka upp helt plötsligt. Barbro kunde ju inte veta om mördaren eller mördarna fanns kvar på gården någonstans. Barbro säger att tanken helt enkelt inte slog henne vid det här tillfället. Hon har däremot tänkt på den här detaljen i efterskott och haft mardrömmar om att hon råkade ut för någon som antastade henne bakifrån.

Barbro tillfrågas ifall hon och familjen har planer på att flytta till Brattås den närmaste tiden. Hon svarar att det har man inte tänkt göra. Barbro säger att hon för egen del är alldelens för rädd för att flytta dit. Tankarna angående brotten finns ständigt i medvetandet. Barbro säger att hon kan ju inte veta motivet till brottet och vem eller vilka gärningsmännen är. Det kan lika gärna vara någon granne som är skyldig och kan "stövla in" när som helst i framtiden. Barbro säger vidare att döttrarna är heller inte intresserade av att komma till Brattås. Dom har naturligtvis tillfrågats. Barbro framhåller att hon tycker det är besvärligt att komma till Brattås och kanske titta ut mot infarten till fastigheten. Hon säger att hon nog skulle bli mycket rädd om det dök upp några obekanta ansikten på infarten till huset. Barbro tycker att det går bättre och bättre att vistas i Brattås för varje gång hon har varit där efter händelsen. Barbro har varit där med sambon vid några tillfällen och skött gräsklippningen och andra bestyr på tomten.

Krimfup.se - FUP & DOM på nätet

Förhörsledaren tar nu upp ett avsnitt från ett förhör med Barbro gällande den 12 juni i år. Förhörsledare var då krinsp Holger Svedin. I det här förhöret pratade Barbro om att hon skämtat med sin pappa Tor om att Tor skulle flytta in till Härnösand så att Barbro fick överta huset i Brattås. Tor hade då svarat "över min döda kropp". Vid det här förhöret med Holger Svedin så sade samtidigt Barbro att man brukade skämta om den här detaljen med jämna mellanrum. Det var inte bara Barbro utan även hennes syster Inger som var med ibland vid dom här tillfällena. Barbro säger att det var en jargong som man tog upp ibland eftersom man visste hur samtalet skulle förlöpa. Tor visste ju om vad som var i görningen och han förstod ju att det var en jargong. När han då inte ibland svarade "över min döda kropp" så kunde han istället bara grymta någonting till svar. Barbro får nu frågan om pappa Tor var den typen av människa som skulle skämta om en sådan här allvarlig sak som att lämna Brattås. Polisutredningen har ju visat att Tor var väldigt förtjust över sitt Brattås. Barbro svarar på detta att visst var det så, Brattås var ju Tors paradis. Han skulle hellre dö än att flytta in till stan. Barbro menar att det var ju därför som hon och systern Inger skämtade om just den här detaljen. Att sedan skämtat blev en tragisk verklighet är ju bara att beklaga.

Förhöret avslutat kl 1527.

Härnösand dag som ovan.

Mats Hellqvist och Christer Jonsson

Krimfup.se - FUP & DOM på nätet

Polisen

Förhör

Signerat av

Signerat datum

Enhet
Polisregion Nord, LÄNSKRIMINALAVDELNINGEN

Diarienr
2200-K11296-05

Hörd person
Öberg, Barbro

Personnummer

Den hörde är
Annan

ID Styrkt
Nej

Ställning till misstänkt - målsägande - vittne

Tolk

Språk

Ytterligare information om anledning till förhör
Rekonstruktionsförhör

Underrättad om misstanke

Underrättad om 12 § FUK

Underrättad om rätt till försvarare

Godtar försvarare/biträde som rätten förordnar

Försvarare/biträde närvarande

Försvarare/biträde önskas

Förhörsledare
K Å Eilert Hägglund

Förhörsdatum
2005-12-09

Förhör påbörjat
15:03

Förhör avslutat

Förhörsplats
Brattås

Typ av förhör
RB 23:6

Förhörssätt

Förhörsvittne

Utskrivet av
cö

Berättelse

F: förhörsledare
BF: biträdande förhörsledare
H: den hörda

F: Det är i dag fredagen den 9 december 2005 och vi är på väg i bil, tjänstebil, ut till Brattås och platsen för morden. Med i bilen sitter undertecknad polisinspektör Eilert Hägglund, som biträdande förhörsledare finns Seppo Penttinen och fotograf Elisabeth Holmbom. Vi sitter här tillsammans med Barbro Öberg som från nu när vi passerar vägen upp till Vårdkasen får ta över och berätta vad hon minns och vad hon gjorde från torsdagen den 2 juni 2005. Varsågod Barbro.

H: Tack. Ja vi hade varit till Sundsvalls lasarett med min sambo skulle göra bentäthetsprov och han hade fått tid där 13.10 då på torsdag. Vi startade ungefär från Ullånger 11.10, jag hade jobbat till halv elva så att vi for nästan på en gång. Och kom ganska tidigt ner på lasarettet så att vi fick komma in tidigare då, så vi var ju klar runt ett-tiden och då tänkte vi det att ja fara ut och kolla till pappa då eftersom att jag inte hade fått nån kontakt på ja sen tisdagen då när jag pratade med Gerd. Ja och vi kör ju ut då och… ja… vi har ju inte kommit fram än. När vi då komma hit till knicken när man ser huset från vägen då så, så säger jag det att, "Han är i alla fall hemma.", för man ser… man såg bilen stod i carporten. Men i övrigt såg det ju ganska dött ut då. Så jag säger till Janne att, "Vi stannar och tittar till brevlådan och ser om det är nån post där." Du kör bara in på gården. (ohörbart) Och det var post i brevlådan. Och så när jag går in och sätter mig i bilen så säger jag till Janne, "Nu får du kalla mig dum

Krimfup.se - FUP & DOM på nätet

eller vad du vill men det känns det här känns inte nåt riktigt bra." Så jag tar och ringer till syrran… så jag tar upp mobiltelefonen då och ringer till Inger. Och då säger jag det medan vi står här då att… "Om jag inte har ringt om tio minuter då får du ringa till polisen.", för då hade jag världens olustkänsla att nånting inte var som det skulle. Så att jag pratade med henne hela vägen medan jag körde upp gården då.

F: Vi har nu kommit till uppfarten mot Tore Öbergs fastighet och Barbro har just tittat i brevlådan. Och… min kollega har gått före för att låsa upp de lås som i dag är reglade på fastigheten för att återskapa att det ska stå som det gjorde den 2 juni, därför gör vi en kort paus tills dess jag får uppgift om att vi kan åka fram från den här platsen därför stänger vi kameran nu och jag återkommer.

F: Vi har nu fått uppgift om att vi kan åka fram, och Barbro från nu är det du som får berätta vad du vad som händer. Jag börjar köra sakta framåt. Varsågod.

H: Tack. Jag ringer ju alltså Inger då så jag pratar med henne under hela vägen upp till gården då. Och exakt vad vi pratar om det komma jag nog inte riktigt ihåg nu men… så mycket jag kommer ihåg så det var ju att jag sa till henne att hon skulle ringa polisen om jag inte har ringt inom tio minuter. Och fortfarande ser det ju väldigt vanligt ut, det är ju inget spår ingenting så att det är nog som nåt onormalt. Så ska vi parkera som vi gjorde?

F: Mm, ja.

H: Då kör du bara rakt fram och ställer dig rakt fram här. Ja mera så där i och för sig men att… och så en bit till, mera mera mera. Mera mera mera. Fram till dom där spåren ungefär. Här ja på ett ungefär. Jag stänger av bilen då och så… går jag… går ute före. Så går jag direkt mot ingången här och då säger Janne, "Ska du inte hämta reservnyckeln?" Och det fanns en reservnyckel i portdörren där då men… jag sa, "Jag ska kolla om det är öppet." Så då öppnade jag här, ja då var det ju skjutdörr så jag öppnade skjutdörren. Så går jag in. Och dörren var öppen, inget konstigt. Och det första jag ser när jag komma in det är ju att mattan där ligger i strul, så jag fortsätter in i köket och så ropar jag hallå hallå, och inget svar. Drar igen dörren (ohörbart) Här på diskbänken såg jag att det fanns blomkrukor och på bordet där stod ett strykjärn och en trasa. Och då tänkte jag, ja hon har ju tvättat fönstrena och dom såg ju… fin ut då. Och så fortsätter jag ropa hallå, ingenting. Och ingenting här. Nu har jag för bråttom (ohörbart) tro. Och det jag noterar under gången här det är att skåpdörrar och lådor och sånt där var… ja slarvigt stängt, typ så där. Och även då inne i köket och… sovrum och så. Och så går jag in här… och ser, tittar här och så ser jag hon har fullt med blommor i duschen så jag tänkte hon har alltså planterat om blommor när hon ändå… putsade fönstren. Och den här mattan var i strul och dom här skåpen var öppen. Och så går jag upp… och ropar då hallå och inget svar. Här var det ju också öppet dom där skåpen. Den här dörren var nog öppen då, den har han stängd på vintern, kallt. Dom där skåpen var öppen… och det där skåpet var öppet. Och när jag är här uppe då får jag så här riktig olustkänsla att det skulle ha varit nån här, men… jag gick nog inte nåt längre än så här och konstaterade att det var ju ingen här heller då. Och så går jag ner. Och då när jag kommer ner… så hade Janne kommit in… och han sku för han skulle på toa, så att om jag möter han när han går in eller hur det var det vet jag inte men… han satt nog på toaletten när jag fortsatte ner… ut. Jag tänkte få (ohörbart) Och så går jag bakom ladugården, fortfarandes ropandes hallå hallå. Och när jag komma ungefär här då ser jag ju det att… han har ju hållit på med veden men att han hade plockat undan då grejerna, motorsåg och sånt. När jag komma hit under (ohörbart) så noterar jag att den här dörren är inte riktigt stängd, utan den står så där. Och jag vet inte om jag kände på han… för det är inte vanligt att… han brukar vara noga med och stänga. Men jag vet inte. Och när jag komma hit då finns det ju bara ett ställe kvar och titta på. Och då tar jag

Krimfup.se - FUP & DOM på nätet

skjortärmen över handsken eller över handen… när jag tar den här för och inte… jag tänkte om det fanns… fingeravtryck för då kändes det riktigt konstigt när… när han inte var nånstans. Och så går jag in här och så ser jag… då ett spår som jag tänkte först att det var rödfärg eftersom han höll på och måla om ladugården och förstod liksom inte riktigt… usch vad det kunde vara. Och så går jag här och gör samma sak med skjortärmen. Måste jag öppna här? Öppnar dörren och så ser jag Gerd ligga där och får nån sån här panik så jag springer… över gården och under tiden tänker jag, jag måste ringa polisen och att jag måste vara klar så att dom förstod vad jag sa… vad det var som hade hänt. Så jag hade mobilen liggandes här på bordet, så jag tog den och så gick jag in i köket… och skulle ringa 112. Och telefonen… funkade inte, jag hade väl slagit fel nummer så jag lägger ifrån mig den och så tar jag telefon här och ringer då och larmar. Och… sen gick jag ut eller jag förklarade vad som hade hänt och så gick jag ut. Ställde mig och rökte och ville jätte gärna springa runt huset för och se om jag kunde se pappa på baksidan. Men då hade Janne kommit ut och satt sig här så han sa, "Men lugna ner dig.", för jag hade ju hyperventilera och var alldeles så här. Så han fick mig och lugna ner mig och… tills polisen kom då eller ambulansen kom ju först. Räcker det?

F: Är det så långt tills det kommer folk hit eller händer, händer gjorde du nånting mer innan polis och ambulans kom hit?

H: Ja jag stod här ute och rökte och sen tror jag nog att jag vandra fram och tillbaka så här. Men när ambulansen kom så stod jag här för jag hörde sirenerna och sen försvann dom, det vart tyst. Så tänkte jag, undra om dom fattar vart vi är nånstans. Jag stod liksom här då och så vinkade jag då när dom… kom. Eller ja syntes då, då kom dom ju hit.

F: Mm.

H: Och sen satt vi här inne hela tiden.

F: Jaha, mm. Det här… är det din berättelse från början tills polis och räddningstjänst och ambulans var på plats?

H: Ja.

F: Jaha, eller är det nåt mer du skulle vilja säga i…?

H: Nä jag det… som… som jag upplever det.

F: Mm. Bra, då tackar jag för det. Då gör vi en liten paus. Vi behöver inte göra en paus här. Jag har varit tyst under hela din berättelse och hela vägen vi har åkt fram hit och… därför så har jag lite frågor som jag skulle vilja ställa till dig…

H: Mm.

F: … nu efteråt…

H: Okej.

F: … sen du har berättat.

H: Kan vi gå in och ta dom eller?

F: Vi frågar fotografen som har vill ha ljuset. Då går vi in…

H: Tack.

Krimfup.se - FUP & DOM på nätet

F: … då gör vi en kort paus och återupptar frågestunden inomhus.

F: Ja, som jag sa tidigare så har jag en del frågor som jag skulle vilja att du hjälpte mig och utveckla lite grann.

H: Mm.

F: När du kom hit till… hit den här dagen den 2… 2 juni, torsdag. Hur var det… när du kom skulle till ladugården gick du först runt ladugården eller gick du först in i ladugården?

H: Jag tog samma tur som vi tog nu.

F: Som vi gick nu.

H: Exakt samma tur, ja.

F: Ja. Vad jag förstår du gick först runt ladugården…

H: Mm.

F: … innan du gick in i den.

H: Mm.

F: Stämmer det?

H: Ja

F: Ja. Du berättade nånstans när vi gick här att du såg blod, kan du närmare bestämt säga var såg du första blodspåret nånstans? Var det… ja?

H: Det var ju på en gång när jag öppnade portdörren så alldeles strax utanför så var det ett litet spår där och då tänkte jag det var spilld målarfärg liksom, det var det första jag tänkte. Och så när jag öppnade portdörren då är det ju liksom en… jämn så där, det var första blodspåret jag såg.

F: Mm. Konstaterade du att det var blod eller trodde du fortfarande då att det var färg?

H: Ja jag trodde det var färg tills jag såg Gerd...

F: Jaha.

H: … för jag var helt övertygad om att det var hennes…

F: Mm.

H: … blod när jag såg henne ligga där.

F: Eh… ladugårdsdörren, den första stora dörren du gick in i…

H: Porten.

Krimfup.se - FUP & DOM på nätet

F: Porten.

H: Mm.

F: Hur stod den?

H: Den var stängd.

F: Var den reglad som i dag…

H: Ja.

F: … eller… var den oreglad?

H: Nä den var reglad, för jag tog skjortärmen och öppnade med skjortärmen klappen.

F: Jaha. Vad var det som gjorde att du tog… tog så försiktigt i den när du öppnade?

H: Eh… när inte pappa hade svarat på onsdagen när jag ringde under hela dagen och inte på torsdagen då kände jag att nu är det nånting som är fel. Men man skjuter ju bort det där, man tänker ju att… säkert ingenting…

F: Mm.

H: … har hänt. Men nånstans i bakhuvudet fanns ju ändå att nånting har hänt för att när han såg på Anitan att jag har ringt då brukar han ringa upp.

F: Mm.

H: Så att… kanske man har sett för mycket deckare, jag vet inte, det var… bara en ingivelse.

F: Mm mm.

H: Jag tänkte, finns… finns det några fingeravtryck som, som finns där då om det är nån som har varit här så är det ju bättre och vara försiktig…

F: Mm.

H: … resonerade jag.

F: Mm. Hur mycket öppnade du den dörren då när och innan du gick in i porten?

H: Ja den öppnade jag nog till hälften ungefär.

F: Jaha. Stod den i nittio…

H: Rakt ut.

F: … nittio grader mot ladugården…

H: Ja jag skulle tro…

F: … eller?

Krimfup.se - FUP & DOM på nätet

H: Nä han stod rakt ut.

F: … hur menar du med hälften? Jaha. Ungefär nittio grader ut.

H: Ja. Men sen blåste det väl den dagen också så att den stod ju och slog senare på…

F: Ja.

H: … dagen, eller ja efteråt.

F: Då gick du in i porten. Och du gick berättar du fram till verkstadsdörren.

H: Mm.

F: Kan du berätta hur stod den verkstadsdörren?

H: Den var stängd precis som (ohörbart)

F: Helt stängd?

H: Mm, men olåst.

F: Jaha.

H: Pappa hade alltid en… ett hänglås i den dörren eftersom det är mycket verktyg och maskiner och grejer där.

F: Jaha. Det hänglåset…

H: Mm.

F: … fanns det kvar nånstans där? Brukar det hänga nånstans?

H: Ja när han… han låste upp och så hängde han hänglåset på kroken på sidan om.

F: Mm.

H: Men det vet jag inte om det hängde där det då. Törs jag inte svara på.

F: Hänger han det på nån krok eller spik på dörrkarmen eller…

H: Nä…

F: … på dörren eller?

H: … när du stänger igen med den där flärpen då så är det ju ett hål i den…

F: Ja.

H: … ja och så är det ju en krok.

F: Ja.

H: Så i (ohörbart) öppnar den där flärpen så hänger han låset på kroken som är… förstår du?

Krimfup.se - FUP & DOM på nätet

F: Ja, jag förstår. Kroken som sitter på dörrkarmen…

H: Mm.

F: … i den kroken…

H: Där brukar han hänga låset.

F: … eller öglan där hänger han...

H: Ja.

F: … hänglåset.

H: Ja.

F: Och vad sa du ditt minne om hänglåset?

H: Ja jag törs inte svara på om det hängde där den dagen men dörren var stängd men den var inte låst.

F: Nähä mm.

H: Och jag tror att det var… att… den var nog inskjuten i… nä jag… jag minns inte.

F: Nä. Eh… hur öppnade du den dörren?

H: På samma sätt som porten med skjortärmen.

F: Med skjortärmen.

H: Mm.

F: Jaha. Eh… det första du såg när du kom in i porten, absolut första du såg vad var det när du kom in i stora porten?

H: I stora porten?

F: Ja.

H: Det första jag såg där det var blodspåren eller målarfärgen då...

F: Jaha.

H: … som jag trodde var målarfärg.

F: Mm.

H: Det var det första.

F: Jaha. Såg det… hur upplevde du, var det färskt eller var det gammalt eller?

H: Nä det kan jag inte säga.

Krimfup.se - FUP & DOM på nätet

F: Nähä, jag tänker…

H: Nä det var…

F: … var det nyspillt eller var det…

H: Nä det såg ut som att det var alltså gammal rödfärg, alltså som att det hade… torkat in.

F: Jaha. Eh… när du tittade in i och öppnade dörren in till verkstaden, hur hur mycket öppnade du den dörren och vad var det första du såg?

H: Jag öppnade ungefär den lika mycket som jag öppnade porten alltså till hälften, han stod rakt ut då.

F: Ja.

H: Och det första jag såg där det var Gerds underkropp, bena… och fötterna.

F: Mm.

H: Och så noterade jag att hon hade en jacka eller nånting slängt över på överkroppen.

F: Jaha. Var du säker på att det var Gerd som låg där eller… va…

H: Ja det var det första jag tänkte, Gerd, för det var hennes träningsoverallsbyxor.

F: Jaha.

H: Och så tror jag hon hade ena skon på sig…

F: Mm.

H: … och det var hennes skor, dom brukar så här…

F: Jaha.

H: … ett par blå…

F: Jaha.

H: … lite nätta, ja sommarskor.

F: Ja. Såg du nånting annat?

H: Nä, det var henne...

F: Jaha.

H: … jag såg.

F: Såg du din far nånstans?

H: Nä. Nä jag fick alltså panik. Jag vet… jag vet egentligen inte vad som hände mer än att jag

Krimfup.se - FUP & DOM på nätet

sprang över gården och tänkte att jag måste larma.

F: När du öppnar dörren och tittar in och så ser du Gerd, kan du i dag uppskatta ungefär hur lång tid du stod kvar i dörröppningen och tittade innan du lämnar platsen?

H: Ja en hundradels sekund.

F: Jaha.

H: Jag det gick fort.

F: Mm. Eh… i dag är första dagen som avspärrningen har hävts in till verkstaden…

H: Mm.

F: … det är första gången du kommer in och kan titta in i den på ett… ett legalt sätt. Du fick kännedom om det här innan vi lämnade polisstationen att avspärrningen var hävd…

H: Ja.

F: … och vad är då din spontana känsla, tankar, upplevelser när du nu för första gången ett halvår efter upptäckten av den här händelsen tittar in där igen? Kan du berätta det.

H: Panikångest.

F: Mm. Hur känner du panikångest?

H: Ja…

F: Kan du förklara.

H: … för det första har jag aldrig sett en död människa i hela mitt liv och som det är beskrivet hur hon är eller hur dom båda två är ihjältagen och sen tanken på att man ska måsta gå in med.

F: Mm.

H: Det tog lång tid innan jag kunde gå in i porten.

F: Mm mm. Ser du nånting speciellt när du tittar in så här första gången? Är det nånting som direkt fastnar på din näthinna när du tittar in i…?

H: Nu i dag?

F: Ja.

H: Nä, jag koncentrerar mig på golvet där Gerd låg.

F: Mm mm. Jaha. Vad känner du när du går in i ladugården överhuvudtaget?

H: Nu efter…

F: Ja.

H: … eller överhuvudtaget?

Krimfup.se - FUP & DOM på nätet

F: Ja.

H: Ja innan var det inga problem.

F: Innan…?

H: Mordet.

F: Nähä.

H: Morden.

F: Och efter morden?

H: Jävligt olustigt… är det.

F: Mm. Känner du samma med huset eller hur känner du när du går in i huset?

H: Eh… det var väl i början var det ju jätte jobbigt. Men det är ju alltså… murar man måste ta sig över för och överhuvudtaget kunna vara här.

F: Mm.

H: Första gången vi var hit på gården var ju hemskt. Första gången vi fick gå in i huset var ju fruktansvärt.

F: Mm.

H: Och så när vi då fick tillgång till vedboden och porten det… alltså jag höll på och svimma när jag gick in där första gången in i porten.

F: Mm.

H: Och sen har jag haft några djävulska mardrömmar om det där när jag hittade dom just i porten där då. Det kommer man… där han har veden...

F: Mm.

H: … och (ohörbart) bakifrån när jag står liksom och ska öppna dörren.

F: Hur menar du då?

H: När jag då öppnar ladugårdsdörren…

F: Mm.

H: … och ser Gerd.

F: Ja.

H: Mina mardrömmar då kommer det nån bakom från där han har veden.

F: Jaha, borta i… vad jag kan förstå högolvet har varit.

Krimfup.se - FUP & DOM på nätet

H: Ja precis, jag står ju med ryggen emot den då när jag öppnar dörren.

F: Ja.

H: Då kommer det nån därifrån och knickar mig bakifrån. Så vaknar jag upp alldeles kallsvettig och skakig och kan inte somna om.

F: Är det så du har haft drömmar?

H: Mm.

F: Jaha. Skulle Gerd också ha varit död då? Har du henne med i din dröm eller?

H: Ja men det är ju alltså det ögonblicket när jag ser Gerd…

F: Ja.

H: … öppna dörren, se Gerd…

F: Ja.

H: … då kommer det nån bakifrån och tar mig.

F: Jaha, så du menar… din känsla är att ni var tre stycken som är döda där?

H: Ja.

F: I din dröm?

H: Ja jag hinner ju vakna upp då liksom innan… men just känslan att han kommer bakifrån och ska ta mig…

F: Mm.

H: … och då vaknar jag upp. Jag hinner ju aldrig dö i drömmen...

F: Nä nä.

H: … men att han…

F: Kan du…

H: … eller nån, jag…

F: Kan du förklara vem den här nån är?

H: Det vet jag inte.

F: Du vet inte.

H: Jag vet bara att det kommer nån bakifrån...

F: Jaha.

Krimfup.se - FUP & DOM på nätet

H: … i drömmen.

F: Jaha. Vad är den… har du sett de här personerna…

H: Nä.

F: … nånting? Ingen blick ingen…?

H: Nä, det är bara känslan att han kommer bakifrån.

F: Jaha. Lukt, doft?

H: Nä, bara vaknar upp och är… skiträdd.

F: Jaha. Eh… du har tidigare för mig berättat… ni har… efter det här mordet eller morden så har ni… i varje fall du och Janne, din… sambo…

H: Mm.

F: … ni har i huset här installerat larm...

H: Mm.

F: … och webbkamera. Har ni vidtagit några åtgärder i ladugården också?

H: Nä vi har inte kommit in i ladugården.

F: Jag tänker i porten eller på lon eller?

H: Nä.

F: Har ni har ni nån ingen kamera eller någonting där inne i ladugården?

H: Nä.

F: Nähä. Eh… i fjol så målade Tor här hemma.

H: Mm.

F: Vad var det han målade?

H: Han har ju renoverat ladugården utvändigt, bytt ut plank och målat och grejat. Så han var väl på baksidan där mot landet…

F: Mm.

H: … och höll på, han vart väl inte riktigt klar men…

F: Mm. Hade han nån hjälp?

H: Nä.

F: Gjorde han allting själv?

Krimfup.se - FUP & DOM på nätet

H: Ja, allting själv.

F: Mm, jaha. Det jag skulle vilja att du hjälper oss och gör här i… i… dag innan vi upphör med den här rekonstruktionen det är om du kan visa oss hur lådor, skåp, du drar ut och du öppnar som dom stod när du kom in i det här huset.

H: Mm, nu kommer jag väl inte ihåg exakt alla lådor och skåp men…

F: Nä men så långt du kan komma ihåg, kan vi ta det… du tar det lugnt och metodiskt och så visar du runt här eftersom i hela huset hur du minns att det stod då.

H: Mm. Det här är alltså definitivt inte likt pappa… och ha så här. Mm… (ohörbart) Här reagerar jag ju väldigt på, för den här dörren var han jätte noga med och ha stängd eftersom att det är ett kall… förråd eller kall…

H: Är det kallskafferi.

H: Skafferi, skafferi och det var ju liksom i maj då, juni…

F: Mm.

H: … så att den var alltid stängd. Men den stod öppen. Ja… dom här var ju lite öppen. Den där var det, så. Och så… dom där.

F: Kan du vara snäll och dra ut. Flytta gärna på säckarna då syns det.

H: Ja… nånting sånt där. Ja den där står faktiskt (ohörbart) nån av dom här då. Den kanske. Så. Ska vi ta uppe också eller?

F: Ja, om du såg att det var öppet där så gör vi det också.

H: Nånting sånt.

F: Jaha. Det här… din minnesbild av hur… hur det såg ut när du gick runt här, när du var upp hit för att söka Tor och Gerd eller visste du att Gerd fanns här på fastigheten då?

H: Jag hade ju pratat med henne då på tisdagen…

F: Jaha.

H: … om att hon skulle hit och putsa fönster, och hennes cykel stod utanför.

F: Var stod hennes cykel? Kan du visa oss det också då när vi kommer ner.

H: Ja kan jag göra.

F: För när du var här på övervåningen… sökte du runt nånting här för och se om…

H: Nä jag gick nog bara hit…

F: Ja.

H: … fram nånstans.

Krimfup.se - FUP & DOM på nätet

F: Ja.

H: För jag fick en sån här obehagskänsla att det var nån som var där bakom.

F: Jaha. Kunde du tänka dig att han låg sjuk här? Fanns det…

H: Första tanken, tanken har ju slagit mig hjärtinfarkt eller nåt sånt.

F: Mm.

H: Men då förstår jag som inte varför inte Gerd hade hört av sig.

F: Mm.

H: För hon vet ju hur orolig jag var.

F: Mm. Hade du under tiden när det inte du fick kontakt med pappa sökte du Gerd då?

H: Ja jag ringde ju Gerd både hem och så hennes mobil då.

F: Jaha.

H: Upprepade gånger.

F: Jaha mm. Jaha. Men… då, då gör vi en går vi ner och så visar du var Gerds cykel stod nånstans.

H: Mm. Drar ni igen den där dörren.

F: Ja. (ohörbart) cykeln stod nånstans här.

H: Här.

F: Stod cykeln där?

H: Ja.

F: Med… framhjulen inåt eller utåt?

H: Nä framhjul så här styre och så cykeln.

F: Jaha. Bra.

BF: Får jag ställa ett par frågor till också, du pratar om…

F: Seppo har två frågor han vill ställa till dig.

BF: Du pratade om den här webbkameran, var har du den nånstans? Vad täcker den för yta så att säga?

F: Ingången.

BF: Ingång till huset bara?

Krimfup.se - FUP & DOM på nätet

H: Ja.

BF: Ja, så du ser ingenting ut emot… (ohörbart)

H: Ja på gårdsplanen om det är ljust.

BF: Ja. Har ni sett nånting, nån som har varit här obehörigen så att säga?

H: Nä.

BF: Ingenting alls.

H: Nä.

BF: Inga andra spår efter nån annan person som…

H: Ja poliser har vi sett.

BF: Ja, jag förstår det ja. Sen tänkte jag på du pratar om att han hade målat och köpt eller… satt ny panel, sågade han det virket själv nånstans eller?

H: Ja han sågade den hos några bröder borta i byn här.

BF: Vet du vad dom heter?

H: Ja om jag får tänka ett tag.

BF: Ja.

H: Eh… ja det kommer, det kommer.

BF: Det kan vi ta sedan.

H: Ja.

BF: Ja, bra, jag har inga fler frågor.

F: Ja då tackar vi för det och vi avslutar den här rekonstruktionen här och nu.

F: Då går vi tillbaka in i ladugården, in till verkstaden för att följa dig (ohörbart) sällskap. Det är första gången du går in här. Och som du kommer hit… och… det här är bara för att vi ska försöka… vill du att jag ska gå in först, då går jag in före.

BF: (ohörbart)

F: Ska vi tända lyset. Här inne nu Barbro ser det inte ut… som den dagen du kom hit. Mina kamrater här har varit hit före med tanke på att det är första gången du kommer hit. Så… vill vi försöka underlätta även en svår stund.

H: Vart var han?

F: Ska vi gå in i… längre in, då går vi. Under den här tiden har du nån gång tänkt att du

Krimfup.se - FUP & DOM på nätet

skulle vilja gå in i ladugården?

H: Nä nä.

F: Nä. Har du nån gång… du har inte försökt, är det nån annan som har…

H: Nä.

F: … försökt eller vilja komma in här?

H: Nä inte vad jag vet.

F: Nähä.

H: Och definitiv inte jag.

F: Nä. Nu när vi står här, du tittar ut mot den här dörren… det var i det här rummet du hittade dom.

H: Ja.

F: Var…?

H: Gerd.

F: Ja du hittar Gerd. Hon låg där borta, mm. Vad tänker du? Hur känns det?

H: Åååååh jag vill bara ut härifrån.

F: Ja du bestämmer när du vill när vi går ut.

H: Nä jag vill veta var han låg.

F: Mm, då går vi… vi går tillbaka. Du Barbro jag tror att det är så här att nu har du… du har fått en… en… det är en jobbig upplevelse, jag tror helt enkelt vi gör så här att vi berättar inte mer nu utan vi har varit in i det här rummet och sen går vi ut härifrån, om inte du har nånting annat du vill säga.

H: Nä.

F: Då går vi ut härifrån.

H: Tack.

F: Vad får du för… för bild? Tankar?

H: Det är bara svart.

F: Är det svart.

H: Det är bara svart.

F: Är de det?

Krimfup.se - FUP & DOM på nätet

H: Det känns som huvudet ska explodera på mig.

F: Mm. Känns det fel att ha gjort det här?

H: Nä det känns jävligt bra.

F: Mm.

H: Jag vet att jag måste in där nån gång.

F: Mm.

H: Nu är det gjort.

F: Mm. Då gör vi så att vi bryter här och så sätter vi oss i bilen och så åker vi tillbaka in mot stan.

H: Jag måste få veta var han låg.

F: Du kommer att få veta det men jag upplever att det här är jätte jobbigt för dig som är nu och vi… en dag kommer du att få veta det, men vi… avstår från det i dag. Det är nog jobbigt det här. Så vi stänger ner hela tekniken och så åker vi in till stan.

Krimfup.se - FUP & DOM på nätet

Polisen

Förhör

Medieundersökning

Signerat av

Signerat datum

Enhet
Polisregion Nord, UTR

Diarienr
2200-K11296-05

Hörd person
Öberg, Barbro

Personnummer

Den hörde är
Vittne

ID Styrkt
Nej

Ställning till misstänkt - målsägande - vittne

Tolk

Språk

Ytterligare information om anledning till förhör
Barbros redogörelse för den medieundersökning som gjordes under torsdagen den 29 december 2005.

Underrättad om misstanke

Underrättad om 12 § FUK

Underrättad om rätt till försvarare

Godtar försvarare/biträde som rätten förordnar

Försvarare/biträde närvarande

Försvarare/biträde önskas

Förhörsledare
Jan-Ola Nordin

Förhörsdatum
2005-12-30

Förhör påbörjat
07:30

Förhör avslutat
08:00

Förhörsplats
Polishuset

Typ av förhör
RB 23:6

Förhörssätt
Telefonförhör

Förhörsvittne

Utskrivet av

Involverade personer	Personnummer/Orgnr	Roll
Nordin, Arne		Annan
Mellberg, Jan		Annan
Söderberg, Marie		Annan
Öberg, Mona-Lis		Annan
Nordin, Åke		Annan

Berättelse

Vid ca 1200-tiden samlades Barbro tillsammans med Janne Mellberg, Mona-Lis Öberg Arne Nordin, Marie Söderberg och Åke Nordin ute i Brattås för att därefter följa Marie Söderberg och Åke Nordins redogörelse för mordet.

De berättar att gärningsmännen var två, en man och en kvinna. Efter morden körde de i en äldre Mercedes i riktning ut mot Solumshamn. Strax innan Solumshamn körde de ner till höger vid en skylt som det stod adress 106-110, anledningen var att försöka göra sig av med vapnet. De vände på nytt och körde vidare ut mot Solumshamn. I hamnen vände de och körde tillbaka mot Härnösand. De körde ner på Krokvägen, men eftersom det fanns en låst bom backade de tillbaka och körde upp på Solumsvägen. Mitt på sträckan mellan Krokvägen och Barrvägen stannade de och mannen gick på vänster sida av vägen och pinkade mot en tall. De fortsatte vidare in Solumsvägen in mot Härnösand, men stannade till vid s.k. "ödetorpet" på höger sida om Solumsvägen där de eldade upp handskarna.

Krimfup.se - FUP & DOM på nätet

Därefter kör de vidare och stannade där Solumsbäcken rinner under Solumsvägen och där skall de ha gjort sig av med mordvapnet, som var en yxa.
Färden gick vidare där de körde vänster vid Korsmässovägen där de stannade till för att slänga ett papper i en container. Därefter åker paret till Jet-macken vid vägverket där de tankar bilen. Färden går vidare till Hospitalsgatan och parkeringen nedanför fängelset. Där stannar de en stund och åker vidare E4 norrut där de stannar till vid Skidstahus i Ullånger och på en plats i Bjästa. De åker vidare mot Örnsköldsvik där de stannar på hamnparkeringen och slangar en bil på bensin.
Färden fortsätter E4 norrut med oklart slutmål.

Ovanstående berättelse är nedtecknad av Barbro Öberg under deras besök i Brattås.

I övrigt vill Mari delge Barbro ett andesamtal som Marie haft med Tor Öberg.

**"Vill bara säga att jag är tacksam för att ni är här. Allt det ni har hittat är hittills rätt.
Nu återstår bara yxan, den var inte min.
Mitt hjärta nästan brister av kärlek till er alla. Vilka otroligt fina människor ni är.
Lycka till jag kommer att följa er hela dagen. Tack. Gerd hälsar också."**

Krimfup.se - FUP & DOM på nätet

Polisen

Förhör

Dotter till Tor Öberg

Signerat av

Signerat datum

Enhet
Polisregion Nord, NÄPOÖVI

Diarienr
2200-K11296-05

Hörd person
Öberg, Barbro

Personnummer

Den hörde är	ID Styrkt	Sätt	Ställning till misstänkt - målsägande - vittne
Annan	Ja	Känd	Hörd i sak

Tolk

Språk

Ytterligare information om anledning till förhör
Dubbelmord, Brattås, Härnösand

Underrättad om misstanke

Underrättad om 12 § FUK

Underrättad om rätt till försvarare

Godtar försvarare/biträde som rätten förordnar

Försvarare/biträde närvarande

Försvarare/biträde önskas

Förhörsledare	Förhörsdatum	Förhör påbörjat	Förhör avslutat
K Å Eilert Hägglund	2006-01-20	10:20	12:35

Förhörsplats
Bostaden Ullånger

Typ av förhör
RB 23:6

Förhörssätt

Förhörsvittne

Utskrivet av
EH

Berättelse

FAMILJ

Tor var gift med Mona Lis och hade döttrarna Barbro och Inger i detta äktenskap.
Familjen bodde då tillsammans i ett hus på Villavägen 28 i Härnösand.
Barbro upplevde aldrig att det var bråk i familjen. Någon gång kunde det dock vara spänt mellan Tor och Mona Lis. Om så skulle vara skedde det utanför barnens kännedom.
Barbro upplevde inte Tor som speciellt social av sig.
Hans intressen var enligt Barbro, mat – sova och Brattås.

Vid något tillfälle sa Tor att "han hade skaffat Barbro och Inger för att få hjälp och sällskap till Mona Lis". Barbro vet inte om han uttryckt detta även till Inger, men han var besviken att inte Barbro var en pojke.

Rutiner:
Mona Lis arbetade halvtid och skötte därför om hemmet. Hon sydde kläder till framförallt Barbro, vilken också blev mobbad för det i skolan. Inger fick märkesjeans och andra kläder
Mona Lis skötte matlagningen till familjen och om inte den var färdig när Tor kom hem från sitt arbete gick han och la sig på sängen för att läsa tidningen eller se på TV.
Alternativt åkte han ut till Brattås.
Efter maten vilade Tor, framför TV:n, till det var dags att gå och lägga sig.

Barbro minns ett tillfälle när hon blev lycklig, för Tor skulle berätta en godnattsaga för henne som följer "Det var en gång som var krattad" God natt och sov gott. Det var allt och gjorde

Krimfup.se - FUP & DOM på nätet

Barbro mycket ledsen.

Relationer
I stort sett dagligen har Barbro haft telefonkontakt med Tor. När hon bodde i Härnösand skedde kontakten i form av att hon besökte Tor eller de ringde till varandra.

Barbro upplever att Mona Lis gjorde skillnad mellan flickorna, där Inger fick det hon önskade, medan Barbro sällan fick sina önskningar uppfyllda.
Att Inger var Mona Lis flicka och Barbro var Tors flicka har Barbro alltid upplevt.
Barbro och Tor stod å ena sidan, medan Mona Lis – Inger och Mormor Elsa stod på den andra sidan.
Även efter Tors död upplever Barbro att förhållandet är lika.
Barbro upplever att Inger – Mona Lis och Elsa fortsätter hålla kontakten allra pliktskyldigast, med Barbro.

Som exempel säger Barbro att när de träffas t.ex. hemma hos Inger då hjälper även Mona Lis och Elsa till. Träffas de hemma hos Barbro får Barbro göra allt själv.

Familjen träffas inte mer än nödvändigt idag, något som Barbro för närvarande inte önskar någon förändring på.

Mona Lis tar med mormor Elsa och åker till Inger någon gång nu och då. Till Barbro kommer de in endast när de far på behandling i Örnsköldsvik till Marie Söderberg, för healing med Elsa.

HÄLSOTILLSTÅND

Barbro berättar om Tors hälsotillstånd, som omnämnts i tidigare förhör och när/ hur han kom under sjukvårdsbehandling. Omnämnt i tidigare förhör.

FASTIGHETER

Under bestående äktenskap köpte Tor Brattås från sin far Elof Öberg med löfte om att Elof fick bo kvar.
I samband med skilsmässan mellan Tor och Mona Lis fick Mona Lis behålla huset på Villavägen, med bohag, för barnens skull. Tor själv flyttade då ut till Brattås och övertog den fastigheten rätt så omgående efter separationsbeslutet, tror Barbro.

BOENDE

Inger bodde kvar i föräldrahemmet på Villavägen 28, med Mona Lis, medan Barbro flyttade in i och hyrde en lägenhet i samma hus.
I huset bodde sedan Barbro kvar till dess Mona Lis sålde huset.
Inger i sin tur flyttade in till och hyrde därefter bostad hos Gerd Wiklund.
Barbro kan inte svara på vilket år separationen inträffade och när Mona Lis sålde huset.

SKILSMÄSSA/ NYTT FÖRHÅLLANDE

Barbro kan inte svara på exakt när Mona Lis och Tor skilde sig, men säger att det är över 20 år sedan.
Mot Mona Lis upplevde Barbro att Tor var helt ärlig och att han blev mycket överraskad när Mona Lis bad om skilsmässa.
Efter skilsmässan/separationen träffade Mona Lis en man som heter Bengt Näsman från

Krimfup.se - FUP & DOM på nätet

Ramvik. Hon tror att de träffades på någon dans.
När de träffats var Mona Lis större delen av tiden hemma hos honom, varför hon beslutade att sälja huset och de flyttade ihop hos honom.

Tor var ensam några år innan han träffade Gerd

HÄNDELSE

Vid ett tillfälle fick Barbro se en plånbok i en affär som hon ville köpa. Hon frågade då Mona Lis och blev hänvisad till Tor som talade om att han inte skulle köpa den, för han saknade pengar. Skulle Barbro köpa den fick hon själv tjäna ihop pengarna.
Detta gjorde Barbro besviken på Tor.

BRATTÅS

När Tor flyttade ut till Brattås ändrade han helt livsstil genom att själv laga mat, städa och ta ansvar för sitt liv.
I början av separationen var han bitter och nedstämd. Det gick så långt att Mona Lis tog kontakt med honom och sa till att om han inte ändrade sitt beteende/ kontakt mot barnen riskerade han att förlora dem.
När han träffade Gerd upplevde Barbro att livet började komma åter med påföljd att Tor upplevdes gladare/ positivare.

TOR OM/ MOT MÄNNISKOR

Möller är den ende som Tor pratat negativt om eftersom Tor fått för sig att Möller lagt ut något som luktade illa och skrämde bort de vilda djuren från Tors marker.
Barbro upplevde Tor som misstänksam. Han sa bl.a. "Man kan inte ens lita på sin egen kärring!".
Tor pratade aldrig illa om folk.
Elsa har, vad Barbro förstått, aldrig gillat Tor.
Barbro har aldrig upplevt Tor som orättvis mot Barbro och Inger.
Som exempel säger hon: När Barbro fick Jettan (bilen) värderade han den först. Därefter gav han Inger motsvarande summa i pengar.
Tor har alltid varrit öppen och berättat när han gett någon en gåva och då har den andra fått i motsvarande mån.

SKOGSAVVERKNINGEN

Barbro hade uppfattat det som att Tor fått ett föreläggande om avverkning. Han hade också sagt till Barbro om att inom 5 år måste han avverka allt som är bakom ladugården också på grund av röta.
Uppgifter som kommit från skogsbolaget till Tor.
Timmer, från avverkningen, ansåg han också vara stulet av någon och det skulle han ut och räkna stubbarna för att kontrollera.

TORS SÄLLSKAP OCH UMGÄNGE

Barbro känner inte till att Tor skulle haft något annat sällskap än Mona Lis och Gerd.
En arbetskamrat, Rolf Strandkvist, kom ofta ut till Tor och de spelade poker med varandra.
Tor hade också kontakter med Hellgren. Under våren hade Tor sagt till Barbro att "Nu har vi verkligen ventilerat". Vad de ventilerat om fick Barbro aldrig veta.

Krimfup.se - FUP & DOM på nätet

KAJPLATSERNA

Förutom tidigare nämnda kajplatser hade Tor även synpunkter på hur vägbelysningen ner till sommarstugeområdet var placerat. Han ansåg att det borde satts på den arrenderade marken och inte på Tors mark.

FUNDERINGAR

Barbro framför några funderingar hon fått i sina tankar.
Hon kan inte med säkerhet svara på när Tor gick ur jaktlaget i Brattås Hon tror att utträdet kan varit efter 2001.
I jaktlaget ingick bl.a. Anders Godin och han är tillika den som slog läggdorna på Brattås.

Efter morden ringde Barbro till Godin för att fråga om han kunde slå läggdorna även sommaren 2005. Då upplevde Barbro att Godin var "skitnervös" när hon presenterade sig och frågade vilket "uppgör" Tor och han hade om läggdorna.
Under samtalet gick Godin med på att slå utan problem.
Samtidigt undrade Godin vilket förhållande Barbro och Tor hade. Han blev då upplyst om att de hade daglig kontakt. Då frågade Godin stammande "Vad pratar ni då om?". Barbro upplevde Godin som väldigt rädd vid tillfället.
Vid samma tillfälle sa Godin också "Jag har inte hedd ihäl Tor".

Vid något tillfälle senare ringde Barbro till Godin och ville veta hur älgjakten skulle bli, samt att hon ville bli kallad till jaktmötet, eftersom hon själv tänkte fortsätta jaga i Brattås.
Vid samma tillfälle sa Godin att han ställt upp en skylt efter stora vägen, i backen ner mot Brattås, på vilken det står Brattås. Han sa också "Det är mina fingeravtryck på den, bara så att du vet det!".
Varför sa han så? Säger Barbro.

Senare ringde Barbro för att tacka för att han slagit åkrarna så bra och frågade vad det kostade. Godin svarade då "Det gjorde han ändå" med upplysning om att han inte skulle ha något betalt. Samtidigt frågade Godin om Barbro skulle flytta ut till Brattås, eller om hon skulle sälja, för då var han intresserad om det blev till rätt pris.

Barbro har funderat på Godins uttalanden och beteenden som hon anser mycket märkliga.
Hon känner inte Godin och kan därför inte värdera hans beteende, men hon har inte tidigare upplevt Godin som beskrivits ovan.
Hon har aldrig haft någon kontakt med Godin tidigare som skulle förorsaka hans beteende mot henne.

Funderingar
Barbro har funderat på om något sagts eller hänt mellan Tor och Godin som gör Godins beteende.
Har det med utträdet ur jaktlaget att göra?
Är där något annat som hänt mellan Tor och Godin?

Uppläst och godkänt ur förhörsanteckningar.

Krimfup.se - FUP & DOM på nätet

Polisen

Förhör
07-09-11

Signerat av

Signerat datum

Enhet: Polisregion Nord, UTR	Diarienr: 2200-K11296-05
Hörd person: Öberg, Barbro	Personnummer:
Den hörde är: Annan	ID Styrkt: Nej
Ställning till misstänkt - målsägande - vittne:	
Tolk:	Språk:

Ytterligare information om anledning till förhör: Kompletterande förhör angående mord i Brattås 05-05-31.

Underrättad om misstanke:

Underrättad om 12 § FUK:

Underrättad om rätt till försvarare: | Godtar försvarare/biträde som rätten förordnar: | Försvarare/biträde närvarande:

Försvarare/biträde önskas:

Förhörsledare	Förhörsdatum	Förhör påbörjat	Förhör avslutat
Ann-Charlotte M Nordström	2007-09-11	17:30	20:00

Förhörsplats	Typ av förhör	Förhörssätt
I Mellbergs bostad i Ullånger	RB 23:6	

Förhörsvittne:

Utskrivet av:

Berättelse

Förhöret hålls i fd sambon Janne Mellbergs bostad i Ullånger.

Barbro tillfrågas om hur hennes relation med Tor var.
Hon uppger att det alltid var två olika läger i familjen när hon växte upp. Det var å ena sidan hennes mamma och systern Inger, där också mormor Elsa ingick. Den andra sidan bestod av Barbro och pappa Tor.
Så länge Barbro kan minnas öste hennes mamma och mormor "galla" över Tor i alla möjliga sammanhang. Elsa tålde inte Tor av någon anledning. Barbro menar att Elsa hade en sådan personlighet, att hon alltid såg fel och brister hos andra personer. Allt Tor gjorde eller inte gjorde var fel i Elsa och Mona-Lis ögon.
Barbro har den uppfattningen att Tor inte brydde sej om detta.
Mona-Lis tog alltid Ingers parti gentemot Barbro, som ofta kände sej orättvist behandlad.
Barbro började reagera över Elsas och Mona-Lis sk påhopp på Tor och började därför i rätt tidig ålder att ta sin pappas parti. Barbro menar att det var på så sätt det blev två läger i familjen.

När Tor och Mona-Lis skilde sej berättade Tor för Barbro att han var osäker på om Inger var hans dotter. Han berättade att han själv legat på sjukhus under tiden som barnet blev till och var därför mycket tveksam till om han var den biologiska pappan. Tor sa ofta "vem ska man lita på om man inte ens kan lita på sin egen kärring".

Barbro har idag lite kontakt med Mona-Lis och ingen kontakt alls med sin syster Inger.
Mona-Lis åker ofta och hälsar på Inger och hennes barn, medan hon inte hälsar på hemma

Krimfup.se - FUP & DOM på nätet

hos Barbro.

Inger ville i ett tidigt skede, redan i augusti –05 skriva bodelningen efter Tors dödsbo. Barbro kände att hon tyckte att det var för tidigt efter pappans död att börja dela saker och tillgångar. Barbro kände att hon inte ville ha någon brådska på så sätt. Hon menar idag att egentligen var det ju hon, alltså Barbro, som kanske hade mest nytta av pengarna. Hon kände dock att hon ville att allt det skulle vänta så länge, eftersom det var så kort tid efter Tors död.
Inger sa att hon ville göra bort det med bodelningen. Hon och hennes familj åkte under sommaren –05 på en kryssning, och Barbro menar att det kanske var så att hon behövde pengar och att det var därför hon hade bråttom med att dela på arvet.
Barbro försökte dra ut på tiden, eftersom hon inte kände sej mogen att ta itu med bodelningen. I december månad skrev Barbro och Inger på bodelnings-pappren. Barbro uppfattade det som att Inger var sur på henne då av någon anledning som hon inte vet anledningen till.

Barbro tycks minnas att Inger fick ca 600.000:- i kontanter, aktier och fonder. Barbro fick Brattås och ca 90.000:- i kontanter. Det var Inger som skötte alla papper.

Kontakten med Tor
Barbro var sjukskriven på deltid under en tid och kom hem kl 10.30 på dagarna. Hon ringde ofta till Tor direkt när hon kom hem och pratade med honom.
Hon kände att hon kunde prata med Tor om det mesta. Hon berättade för honom om hon träffade killar och vilka det var.

Hon kommer nu ihåg att hon någon gång mellan åren 2000 – 2003 kom i kontakt med en kille som heter Gran i efternamn. Hon har nu glömt förnamnet.
Gran var kompis med en kille som Barbro tidigare varit tillsammans med, Robert Lauer. Gran och Barbro träffades i båthamnen nedanför badhuset.
Gran bjöd hem Barbro på middag. Hon berättade sedan detta för Tor. Denne utbrast då "Men för faan. Passa dej för honom. Han är ju inte klok!" Barbro frågade varför men fick som vanligt ingen förklaring av Tor. Det visade sej att Gran var släkt med Gerd och Barbro tror nu i efterhand att Tor kanske visste vem det var av den anledningen.
Barbro menar att det var vanligt att Tor hade en åsikt om någon men att han sedan inte förklarade vad han grundade den åsikten på.
Barbro kände dock att hon inte var intresserad av Gran och sa därför till honom att hon inte kände sej mogen för något förhållande Gran tog det hela på ett bra sätt och de träffades inte mer då.
När Barbro var på Gerds begravning stötte hon ihop med Gran som också var där. Gran pratade med Barbro och berättade för henne att han var släkt med Gerd. Han undrade om de båda kunde träffas. Barbro uppger att det kändes som om Gran bjöd hem henne igen. Barbro avvisade honom och berättade att hon hade sin familj i Ullånger.

Barbro kommer ihåg att Tor vid något tillfälle nämnde "Möller är inte klok. Honom ska du passa dej för !" Barbro frågade av vilken anledning men fick som vanligt inget svar av Tor.

Hon kommer också ihåg att Iris har nu i efterhand berättat att Tor blev hotad för ett antal år sedan. Barbro vet inget mer om det utan hänvisar till Iris, som också har andra saker hon vill berätta för polisen.

Tor sa ofta "Kommer det nån djävel hit så tvekar jag inte att skjuta!". Barbro fick uppfattningen att Tor var rädd och att han var misstänksam mot andra. Han sa ofta "lita inte på nån!"

Krimfup.se - FUP & DOM på nätet

Hur var Tors och Gerds relation
Barbro uppger att Gerd var en mycket rejäl och god kvinna. Hon ställde alltid upp på allt och alla. Gerd och Tor hade samma intressen och verkade trivas mycket bra tillsammans. Barbro har aldrig sett att de båda varit ovänner. Hon har aldrig hört talas om att någon av de båda haft någon annan relation under tiden de varit tillsammans. Tor har aldrig pratat med Barbro om någon annan kvinna.
Tor hade en förhållandevis liten bekantskapskrets. Han pratade ibland om Hellgren och Anders Godin som hälsat på honom.
Tor ville inte bo i lägenhet och Gerd vill förmodligen inte bo permanent i Brattås. Barbro tror att det var därför som de båda aldrig flyttade ihop.
Gerd firade alltid julafton tillsammans med sina söner med familjer och sin före detta man. Tor var därför hemma hos Barbro och firade jul tillsammans med henne och hennes familj.

Vad känner Barbro till om konflikten mellan Tor och Widar.
Tor har berättat för Barbro att hans pappa skulle sälja Brattås. Pappan radade därför upp sina fyra barn och frågade om någon av dem var intresserade av att köpa Brattås. Tor kände att han var intresserad men väntade ifall någon annan skulle vara intresserad. Efter en tid sa han till sin pappa att han var intresserad av att köpa Brattås. Widar blev då arg.

Iris har efter Tors död berättat en annan version av det hela. Hon har berättat att Widar uppfattade det som om Tor och deras far gick bakom ryggen på de andra syskonen.

Har Barbro träffat Widar
Hon kommer ihåg att Iris befann sej i Brattås med sin son. Tor var inte hemma och var förmodligen på arbete. Widar kom och hälsade på i Brattås. Ute på vägen hade en orm tagit en fågel. Widar gick fram och klubbade ihjäl ormen och la den bakom huset. Barbro kom ihåg att hon tyckte att det var grymt gjort och att hennes pappa aldrig skulle ha gjort så. Han skulle ha tagit krattan och burit bort ormen i levande tillstånd.
Iris har berättat att det blev bråk mellan henne och Widar den gången.

Tor berättade att Widar ringde honom för några år sedan.Widar hade varit till läkare och konstaterat prostatacancer. Läkaren hade frågat om Widar hade någon bror, för då kunde även brodern vara drabbad. Widar ringde då till Tor och berättade detta. Tor gick och lämnade prov på sjukhuset och fick veta att han inte hade cancer.
I övrigt pratade Tor aldrig om Widar. De hejade på varandra om det möttes och Barbro har den uppfattningen att Tor inte hade något problem med det.

För några år sedan såg Barbro Widar på OBS i Härnösand. Hon gick fram till honom och presenterade sej. Widar sa att Barbro kunde komma hem till honom och hustrun och fika och sa vidare att bara för att han inte umgicks med Tor så uteslöt det inte kontakt med Barbro.
Barbro kände att hon inte ville åka hem till Widar och gjorde det aldrig heller.
Barbro känner inte till något om Widars barn och känner inte igen dessa heller.
Hon har hört av någon nu har glömt vem det var, att Widars fru Inga-Lill har hamnat på psyket och att det är Widar som har drivit henne till det.

Vad tror Barbro att Tor gjorde på tisdag morgon den 31 maj 2005
Som Barbro känner sin pappa så brukar Tor vakna och kliva upp en vanlig morgon runt kl 06.00. Han brukade brygga kaffe och lyssna på radion samtidigt som han satt i köket och tittade ut över lägdorna.

På måndag när Barbro pratade med Tor sa han att han skulle på apoteket och hämta ut ögondroppar. Antingen gjorde han det på måndag eller kanske på tisdag morgon.
Han sa också att han skulle skaffa ett nytt batteri till åkgräsklipparen. Det är möjligt att han

Krimfup.se - FUP & DOM på nätet

funderade på det då.
I övrigt sa inte Tor något på måndag, som gör att Barbro känner till vad han skulle göra på tisdag.

Varför hade Tor så mycket pengar i sin plånbok
Barbro kommer ihåg att hon i slutet av april månad lånade pengar av Tor. Hon ville låna 2.000:-. När hon och Janne kom ut till Brattås och skulle hämta pengarna så gick Tor av och an i huset och till slut hade han pengarna i handen. Barbro tänkte att han kanske hade gömt kontanter i huset och det var dessa han gick och hämtade. Tor gav Barbro 3.000:- och sa att hon skulle ta den summan eftersom hon förmodligen behövde det.
Babro har en uppfattning av att Tor aldrig hade mer pengar i plånboken än vad han behövde för stunden. Hennes uppfattning är att Tor tog ut en "kluns" som han kallade det och sedan att han gömde pengarna hemma i huset. Han hämtade pengar på gömstället och lade dessa i plånboken efter sina behov.
Barbro spekulerar i att Tor kanske skulle köpa batteriet till åkgräsklipparen.

Vem hade tillgång till nyckel till huset i Brattås
Barbro uppger att så länge hon kan minnas har en reservnyckel till huset alltid legat innanför porten på en bjälke. Det var den nyckeln som hon själv använde när hon vattnade blommor i huset när Gerd och Tor var i S:t Petersburg.
Barbro hade så uppgjort med Tor att hon kunde komma och gå i huset i Brattås lite som hon själv ville. Hon brukade dock alltid ringa och fråga Tor om det gick bra, innan hon åkte dit. Ibland om det var fint väder och Barbro var ledig, om t ex Tor var hemma hos Gerd, kunde Barbro åka ut till Brattås över dagen.

Det är fler personer som vet var reservnyckeln förvarades. Hennes fd sambo Hans Öberg, Paul Nordström och även Ingers fd kille Ulf Viklund förmodligen. Barbro tror att även Inger visste var nyckeln förvarades.

Vem kände till var nyckeln till vapenskåpet förvarades.
Barbro uppger att hon jagade hemma i Brattås tillsammans med Kjell Johansson och Paul Nordström för första gången för ca 4 år sedan. Då jagade Tor i Gussjö på Gerds marker. Barbro, som lånade vapen av Hans Öberg då, hade egen ammunition med sej till det vapnet. Vapnet transporterade hon också fram och tillbaka och förvarade det aldrig i Tors vapenskåp. Paul var vid det här tillfället utan ammunition. Han sa att Tor hade aktuell ammunition "857" i vapenskåpet. Barbro frågade då Paul "men var är nyckeln till skåpet då?". "Vänta får du se" sa Paul. Han gick då in och hämtade nyckeln som låg under listen i skafferiet.
Paul öppnade vapenskåpet och tog ut den ammunition som han behövde. Barbro uppger att fram till den dagen hade hon inte haft någon vetskap om var Tor hade nyckeln till vapenskåpet.
Fram till Tors död har Barbro alltid lånat vapen av Hans Öberg på sk lånelicens.
Hon uppger att hon aldrig förvarat något vapen i Tors vapenskåp. Hon känner inte till att någon annan person förvarat något vapen där heller, inte ens tillfälligt.

Barbro tillfrågas om sin kännedom om Tors senaste avverkning
Hon uppger att hon vet att Tor avverkat vid några tidigare tillfällen, men hon känner inte till något om det. Hon tror att den senaste avverkningen där, måste vara långt tillbaka i tiden.

Den senaste avverkningen skötte Skogssällskapet om. Tor nämnde aldrig något namn på någon kontaktperson där och han pratade inte heller om att han hade pratat med någon där förutom kvinnan som ringde och undrade vilket konto hon skulle sätta in pengarna på.
Tor berättade för Barbro att "inom 5 år framåt måste "resten avverkas" eftersom det var röta i träden.

Krimfup.se - FUP & DOM på nätet

Tor var upprörd en dag under våren –05 i samband med avverkningen. Han ringde och berättade att han hade varit in till stan och när han kom tillbaka hade någon stulit ur virkeshögen. Han sa att han skulle räkna stubbarna. Janne och Barbro försökte förklara för Tor att det kanske handlade om samlastning och att han fick se resultatet på mätsedeln sedan. Tor lugnade ner sej. Barbro tror inte att han ringde till Skogssällskapet när han var upprörd. Hon tror att han tänkte vänta till han såg slutresultatet på papper.

Vad känner Barbro till om Tors övriga mark och byggandet av pirer vid stranden.
Barbro tror att det var hösten 2004 som hon pratade med Tor i telefonen vid ett tillfälle. Han berättade då att han hade varit ner till sommarstugeområdet, där han äger strandremsan. Han var upprörd över att de hade byggt pirer där utan att fråga honom om lov.
Barbro och Janne följde med Tor ner tillstranden för att se var det var. Det visade sej att det var Hellgren och dennes granne som olovandes byggt pirar utan att fråga om lov. Tor sa uttryckligen till Barbro "jag har inte givit lov till det här". Tor sa vidare att han inte brydde sej om det nu "de som tar över efter mej får bråka om de vill". Vid detta tillfälle träffade de inte på någon av personerna där nere.

Tor berättade vid ett senare tillfälle att en äldre dam ringt honom och ville ta bort en tall/gran som skymde hennes utsikt. Tor hjälpte då henne med detta och damen blev mycket glad, berättade Tor.

Barbro fick den uppfattningen att Tor hade "ventilerat" detta med Hellgren. Hon fick dock aldrig veta vad samtalet handlade om eller vad de båda kom fram till.

Kerstin Hellgren har varit i kontakt med Barbro, nu efter Tors död och vill köpa strandremsa och en del skogsmark som går upp mot vägen samt en gräsplätt som ligger som en kil. Kerstin har varit i kontakt med lantmäteriet och visat Barbro en karta på området.
Barbro tror att Hellgrens frågat Tor vid något tidigare tillfälle om samma sak. Barbro tror att hon har sett något papper i Brattås som styrker det. Hon tror att pappret fortfarande kan ligga kvar i någon låda.

Barbro tillfrågas om hennes kännedom om det kassaskrin som hittats uppbrutet i Brattås
Barbro skrattar och uppger att hon kommer ihåg kassaskrinet sen den tid hela familjen bodde på Villavägen i Härnösand, dvs innan Tor och Mona-Lis skilde sej.
Kassaskrinet var uppbrutet reda på den tiden.

Barbro tror att hela upprinnelsen till kassaskrinet i Brattås var när poliserna Kalle Kalsson och Eilert var hemma i Brattås och letade efter vapenlicenserna.
Kalle hade då en nyckelknippa och låste upp ett plåtskåp på väggen i garderoben. Han tog ut en del grejer från skåpet och däribland var kassaskrinet.
Barbro hade aldrig tidigare varit inne i det plåtskåpet och visste inte heller vilken nyckel som gick dit. Hon visste inte vad som förvarades i plåtskåpet.
När Kalle tog ut kassaskrinet kände Barbro genast igen det och utbrast spontant "har han kvar det där än".

Barbro minns att kassaskrinet var uppbrutet redan under tiden när de bodde på Villavägen. Hon tror att både Inger och Mona-Lis måste känna till det och kan bekräfta det.

Barbro tillfrågas om när hon letade ett slutstycke till ett vapen
Hon uppger att det var i samband med att hon under hösten 2005 hämtade gevären på polisstationen. Det saknades då ett slutstycke till en .222. Hon frågade poliserna var slutstycket var. Man sa att det inte fanns på polisstationen. Barbro tänkte då att Tor kanske

Krimfup.se - FUP & DOM på nätet

hade gömt undan det i huset någonstans. Janne och Barbro letade därför igenom huset men kunde inte finna slutstycket. Det visade sej senare att slutstycket hela tiden hade funnits på polisstationen, men att det hade haft fel nummer, varför det hade blivit något missförstånd.

Relaterat under förhörets gång, utan erinran.

Krimfup.se - FUP & DOM på nätet

Polisen

Förhör

Signerat av

Signerat datum

Enhet
Polisregion Nord, UTR

Diarienr
2200-K11296-05

Hörd person
Öberg, Barbro

Personnummer

Den hörde är
Annan

ID Styrkt
Nej

Ställning till misstänkt - målsägande - vittne

Tolk

Språk

Ytterligare information om anledning till förhör
Mordet i Brattås

Underrättad om misstanke

Underrättad om 12 § FUK

Underrättad om rätt till försvarare

Godtar försvarare/biträde som rätten förordnar

Försvarare/biträde närvarande

Försvarare/biträde önskas

Förhörsledare
Jan-Ola Nordin

Förhörsdatum
2008-02-19

Förhör påbörjat
09:15

Förhör avslutat

Förhörsplats

Typ av förhör
RB 23:6

Förhörssätt
Telefonförhör

Förhörsvittne

Utskrivet av

Berättelse

Barbro berättar hon har en väninna som berättat att Gerd Viklunds son Mats Viklund skall ha misshandlat sin sambo Eva vid flera tillfällen. Anledningen till detta är att Eva fått veta att Mats utnyttjat deras gemensamma son sexuellt. Eva skall ha berättat detta för Gerd. Barbro tror nu att Gerd berättat detta för Tor, som i sin tur gett sig på Mats. Kan det vara så att Mats hade för avsikt att röja Tor ur vägen med tanke på vad han visste?

Krimfup.se - FUP & DOM på nätet

Polisen

Förhör

Signerat av

Signerat datum

Enhet: Polisregion Nord, UTR	Diarienr: 2200-K11296-05
Hörd person: Öberg, Barbro	Personnummer:
Den hörde är: Annan	ID Styrkt: Nej
Ställning till misstänkt - målsägande - vittne:	
Tolk:	Språk:

Ytterligare information om anledning till förhör: Hörd ang tips som hon lämnat den 19 febr- 05	Underrättad om misstanke:

Underrättad om 12 § FUK

Underrättad om rätt till försvarare | Godtar försvarare/biträde som rätten förordnar | Försvarare/biträde närvarande

Försvarare/biträde önskas

Förhörsledare	Förhörsdatum	Förhör påbörjat	Förhör avslutat
Ann-Charlotte M Nordström	2008-02-29	14:30	15:10

Förhörsplats	Typ av förhör	Förhörssätt
Den hördas bostad	RB 23:6	

Förhörsvittne

Utskrivet av

Berättelse

Barbro ombedes berätta om uppgiften som hon lämnat till Jan-Ola Nordin.

Barbro uppger att hon befann sej i Härnösand någon gång före jul 2007. Det kan ha varit i oktober/november. Hon stötte då på en bekant på stan, av en ren händelse. Barbro uppger att hon och kvinnan har gått i samma klass under uppväxten. Kvinnan flyttade senare iväg från Härnösand. Barbro uppger att kvinnan kan nu också ha pratat om att hon skulle flytta "hem" igen. Barbro menar att kvinnan då menar att hon skulle flytta tillbaka till det ställe där hon bott under större delen av sitt liv.

Kvinnan berättade att hon hade hört talas om morden i Brattås och berättade samtidigt att hon hade hört att "Mats inte var snäll med Eva". Hon frågade om Barbro visste något om detta. Barbro uppgav att hon inte kände till det och hade dessutom svårt att tro det. Kvinnan hade också hört att Mats förgrep sej på sin dotter Sanna, att Eva var rädd för Mats och att Gerd visste om allt detta.

Barbro hade fått lova kvinnan att inte blanda in henne i utredningen. De båda skiljdes åt och Barbro tänkte inte mer på det kvinnan sagt.
Härom natten när Barbro låg i sängen och funderade "som vanligt" på vad som kunde ligga bakom morden i Brattås så kom hon att tänka på vad kvinnan sagt.
Hon kände att hon måste ringa polisen och berätta vad hon hört. Hon ringde därför till Jan-Ola Nordin. Barbro uppger att hon inte tänker lämna ut identiteten på kvinnan, pga att hon har lovat att hålla henne utanför.

Krimfup.se - FUP & DOM på nätet

Barbro uppger att hon är helt säker på att Tor skulle ha blivit arg och konfrontera Mats, om han hade fått vetskap om detta.

Barbro ombedes ta kontakt med kvinnan och be denne ta kontakt med förhörsledaren så snart det är möjligt. Barbro upplyses om att kvinnan har möjlighet att ta kontakt med mej anonymt.

Barbro uppger att hon skall ta kontakt med kvinnan redan i helgen och be henne ta kontakt med förhörsledaren.

Krimfup.se - FUP & DOM på nätet

Polisen

Förhör

Signerat av

Signerat datum

Enhet
Polisregion Nord, UTR

Diarienr
2200-K11296-05

Hörd person
Öberg, Barbro

Personnummer

Den hörde är
Annan

ID Styrkt
Nej

Ställning till misstänkt - målsägande - vittne

Tolk

Språk

Ytterligare information om anledning till förhör
Barbro ringer till förhörsledaren och vill berätta enligt nedan.

Underrättad om misstanke

Underrättad om 12 § FUK

Underrättad om rätt till försvarare

Godtar försvarare/biträde som rätten förordnar

Försvarare/biträde närvarande

Försvarare/biträde önskas

Förhörsledare
Ann-Charlotte M Nordström

Förhörsdatum
2008-07-22

Förhör påbörjat
08:45

Förhör avslutat
08:55

Förhörsplats
Telefonförhör

Typ av förhör
RB 23:6

Förhörssätt

Förhörsvittne

Utskrivet av

Berättelse

Barbro ringer och uppger att den 9 juli i år ringde en man till henne. Mannen uppgav sej heta Bertil, eller något liknande. Han bodde i Sollefteå och hade tidigare varit psykolog. Mannens hustru led av schizofreni. Han påstod också att han var släkt med Barbro.

Mannen frågade om Tor Öbergs pass fanns kvar. Han berättade att kriminella betalar 15.000 – 20.000 kronor för svenska pass.
Barbro har inte hittat Tors pass i tillhörigheterna och undrar om polisen har tagit detta i beslag.
Barbro påminner också om att hon vill ha tillbaka de fotografier (bl a från St Petersburg-resan) som tillhörde hennes far och som polisen har.

Krimfup.se - FUP & DOM på nätet

Polisen

Förhör

Signerat av

Signerat datum

Enhet
Polisregion Nord, NÄPOHSD

Diarienr
2200-K11296-05

Hörd person
Öberg, Barbro

Personnummer

Den hörde är
Annan

ID Styrkt
Nej

Ställning till misstänkt - målsägande - vittne

Tolk

Språk

Ytterligare information om anledning till förhör
Morden i Brattås

Underrättad om misstanke

Underrättad om 12 § FUK

Underrättad om rätt till försvarare

Godtar försvarare/biträde som rätten förordnar

Försvarare/biträde närvarande

Försvarare/biträde önskas

Förhörsledare
Jan-Ola Nordin

Förhörsdatum
2010-09-08

Förhör påbörjat
10:05

Förhör avslutat

Förhörsplats
Brattås Öbergs gård

Typ av förhör
RB 23:6

Förhörssätt

Förhörsvittne

Utskrivet av

Berättelse

Under dagen besökte undertecknad Janne Ericsson och Magnus Åkerlund Brattåstorpet , för att bekanta oss med vissa frågetecken som uppstått kring utredningen.
På plats fanns då Barbro, tillsammans Kjell Johansson, båda var ute på torpet för att jag älg.
Barbro berättar då att hon hittat en klyvyxa i hallen under en mängd kläder och skor. Barbro kan inte erinra sig hur yxan kommit till boningshuset, men tror att hon hittat yxa inne i lagårn och av någon anledning tagit med sig denna in i huset.
Vidare påträffades en yxa på lagårdsgolvet, som inte funnits där sedan tidigare. Barbro berättade att hon hittat yxan nerstucken bakom en låda.
Båda yxorna togs i beslag.

Krimfup.se - FUP & DOM på nätet

Polisen

Förhör

Signerat av

Signerat datum

Enhet	Diarienr
Polisregion Nord, NÄPOHSD	2200-K11296-05

Hörd person				Personnummer
Öberg, Barbro				
Den hörde är	**ID Styrkt**	**Sätt**	**Ställning till misstänkt - målsägande - vittne**	
Annan	Ja	Känd av förhörsledaren		
Tolk			**Språk**	

Ytterligare information om anledning till förhör	Underrättad om misstanke
Barbro Öberg hörs angående de handlingar som upphittades i Härnösand under vecka 3, 2013.	

Underrättad om 12 § FUK		
Underrättad om rätt till försvarare	**Godtar försvarare/biträde som rätten förordnar**	**Försvarare/biträde närvarande**
Försvarare/biträde önskas		

Förhörsledare	Förhörsdatum	Förhör påbörjat	Förhör avslutat
Jan Eriksson	2013-01-24	14:10	14:30
Förhörsplats	**Typ av förhör**	**Förhörssätt**	
Telefon	RB 23:6		
Förhörsvittne	**Utskrivet av**		
	J.E		

Berättelse

Barbro blir vid förhörets början upplyst om att allmänheten, under vecka 3, har hittat gamla papper/handlingar som tillhörde Tor Öberg och att förhöret genomförs i syfte att bringa klarhet i hur handlingarna har hamnat på andra platser.

Barbro säger att det kan hon nog förklara på en gång för de har metodiskt gått igenom hela huset efter branden och slängt alla gamla saker såsom papper mm i en container.

NCC och Länsförsäkringar har i samråd sett till så att det placerades två stycken containrar ute på gården i Brattås och den 20/12 så var Barbro och åtta stycken personer där och städade. Det bar tillsammans ut gamla papper och andra föremål som skulle slängas och containern var en öppen container. Efter städningen så har hon varit bortrest och vet därför inte när containern kördes iväg till soptippen.

Barbros förklaring är att, handlingarna måste ha flugit iväg under borttransporten av containern.

Hon säger att en som vet när containern kördes iväg är Ronny på NCC eller de som jobbar på HEMAB.

Enligt Barbro så skadades stora delar av huset vid branden och i stort sett är det bara vindsutrymmet som har klarat sig från någon form av skada.

Krimfup.se - FUP & DOM på nätet

Förhöret uppläst och godkänt.

Krimfup.se - FUP & DOM på nätet

Polisen

Förhör

Victorysko

Signerat av

Signerat datum

Enhet
Polisregion Nord, LÄNSKRIMINALAVDELNINGEN

Diarienr
2200-K11296-05

Hörd person
Öberg, Barbro

Personnummer

Den hörde är
Annan

ID Styrkt
Nej

Ställning till misstänkt - målsägande - vittne

Tolk

Språk

Ytterligare information om anledning till förhör
Vid träff med anhöriga till offren påtalade Barbro att samtliga syskon fått se fotografier av en sko. Barbro ville också se fotografiet.
Detta var planerat till senare tillfälle, därför visades fotografiet utan att några andra frågor ställdes.

Underrättad om misstanke

Underrättad om 12 § FUK

Underrättad om rätt till försvarare

Godtar försvarare/biträde som rätten förordnar

Försvarare/biträde närvarande

Försvarare/biträde önskas

Förhörsledare
Peter Rooth

Förhörsdatum
2013-06-18

Förhör påbörjat
10:10

Förhör avslutat
10:15

Förhörsplats
Polisstationen i Härnösand

Typ av förhör
RB 23:6

Förhörssätt

Förhörsvittne

Utskrivet av
PR

Berättelse

Barbro tittade på fotografiet och funderade ett kort ögonblick innan hon sade att hon inte ägt någon sådan sko.
Hon känner inte heller någon annan som gjort det.

Hon påtalade sedan att de inte var så många som besökte Tor och Gerd på Brattås.

Krimfup.se - FUP & DOM på nätet

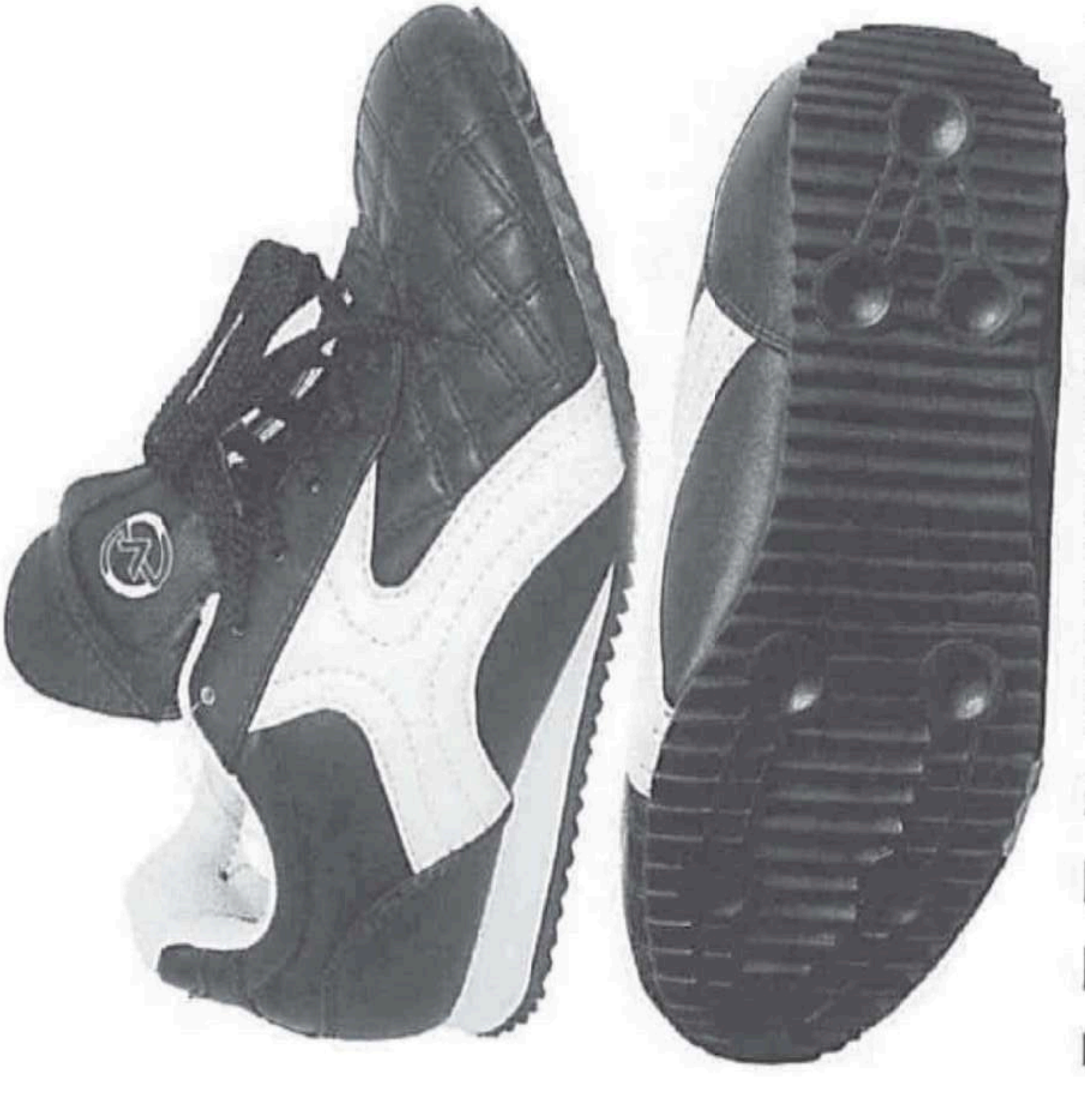

Krimfup.se - FUP & DOM på nätet

Polisen

Förhör

Signerat av

Signerat datum

Enhet	Diarienr
Polisregion Nord, LÄNSKRIMINALAVDELNINGEN	2200-K11296-05

Hörd person			Personnummer
Öberg, Barbro			
Den hörde är	**ID Styrkt**	**Ställning till misstänkt - målsägande - vittne**	
Annan	Nej		
Tolk		**Språk**	

Ytterligare information om anledning till förhör	Underrättad om misstanke
Mord	

Underrättad om 12 § FUK		
Underrättad om rätt till försvarare	**Godtar försvarare/biträde som rätten förordnar**	**Försvarare/biträde närvarande**
Försvarare/biträde önskas		

Förhörsledare	Förhörsdatum	Förhör påbörjat	Förhör avslutat
Veronica Andersson	2014-05-27	09:05	
Förhörsplats	**Typ av förhör**	**Förhörssätt**	
Videoförhörsrum, Sundsvalls polisstation	RB 23:6		
Förhörsvittne	**Utskrivet av**		
	cö/ar		

Berättelse

Medlyssning: Krinsp Josefine Perming-Tengqvist, krinsp Mathilda Björk, krinsp Peter Rooth, krinsp Jonas Hildeby

F: Förhörsledare krinsp Veronica Andersson
BF: Biträdande förhörsledare krinsp Henrik Karlsson
H: Den hörda Barbro Öberg

F: Så, nu lyser lamporna här så nu…

H: Blir det klart.

F: … rullar och är klart.

H: Japp.

F: Är du redo och köra igång?

H: Ja.

F: Ja. Vad bra då ska jag bara prata in så att det kommer med då, vad har vi för tid nu?

Krimfup.se - FUP & DOM på nätet

BF: Fem över nio är den.

F: Och det är den 27:e maj, klockan är fem minuter över nio och vi är på polisstationen i Sundsvall. Och det är förhör med Barbro Öberg och förhörsledare är Veronica Andersson och Henrik Karlsson, mm. Då Barbro… då är det ju så här att vi har ju… tagit del av alla förhör som har hållits med dig under… årens lopp och du är ju grundligt hörd...

H: Jo då.

F: … måste jag säga. Mycket detaljer och så där.

H: Mm.

F: Så det här blir liksom en liten komplettering (ohörbart)… funderingar och detaljer som har kommit upp nu under tiden, så vi… skulle vilja ställa till dig då…

H: Mm.

F: … frågor kring det. Så jag tänker att vi kör igång på en gång…

H: Ja.

F: … mm, om Tor och Gerd, deras umgängeskrets och vilka var deras närmsta vänner och bekanta och så där, om du skulle kunna berätta det.

H: Han umgicks ju väldigt mycket med Iris, hans syster.

F: Mm.

H: Det var ju nyårsafton och dom var ju ofta dit till Ullånger och hälsade på och Iris och Kurt var ju även ner till Brattås och hälsade på. Sen… nån Eber som då Gerd kände om det är nån bekanta till Gerd.

F: Mm.

H: Och så hade vi ju Strankan, Rolf Strandqvist som han då jobbade med på Televerket…

F: Ja just det.

H: … eller ja, som ofta var där, dom satt ju och spelade kort dom. Sen vet jag väl egentligen inte… det var väl dom han pratade med, eller pratade om. Sen var det väl den här Hellgren var väl dit nån gång och det minns jag han sa ju att… "Nu har jag haft besök", sa han. "Vet du vem… vet du på fan vem som har varit här?", säger han. "Nä", sa jag, jag gissade ju på Rolf Strandqvist och jag gissade på alla möjliga. "Nä", sa jag, "jag vet inte." "Gunnar Hellgren har varit här och vi har ventilerat", sa han. "Jaha", säger jag, "vad ventilerade ni om då?" För han hade alltså varit där från nio till halv tre eller nåt så, väldigt liksom länge, men jag fick aldrig reda på det vad dom hade ventilerat. Men det var väl nåt sånt där sporadiskt besök bara nån gång emellanåt men… inte nåt umgänge så liksom.

F: Vem är Gunnar då?

H: Närmaste skogsägaren bredvid, alltså som har skog runt pappas…

F: Ja just ja. Runt hela fastigheten eller är det åt nåt särskilt håll då eller?

Krimfup.se - FUP & DOM på nätet

H: Nä men dom går väl runt vårat liksom runt… ja jag tror det.

F: Mm. Men vad fick du för känsla då när han sa så?

H: Jag vet ju att pappa gillade inte Gunnar nåt riktigt så där… men han visade det väl inte men alltså man kände liksom att det var lite så där.

F: Mm.

H: Han sa det aldrig rakt ut faktiskt men…

F: Vad kan det har berott på då?

H: Jag vet inte. Det var väl bara att kemin inte stämde riktigt ihop, antar jag, jag vet inte. "Och så Lennart Möller han ska du passa dig för, det är en lurig jävel", sa han. Men jag vet jag har liksom… han sa A men han sa inte B, man fick aldrig reda på. Ville han inte berätta då var det liksom inte lönt och…

F: Nä just det.

H: Nä.

F: Och den här Möller då… varför var han en lurig jävel?

H: Han… nja men han for ju och jagade och sköt lite här och var och hit och dit. Ingen ordning på gränser där inte utan… och det hade väl pappa fått reda på, det tyckte han ju inte om, utan det är liksom väldigt strikt det här med jakten liksom. Är det gräns då är det så då… då ska ju inte han ta den på pappas mark om han skjuter ett rådjur eller vad som helst så… utan… det ska ju gå rätt till tyckte pappa.

F: Mm.

H: Mm.

F: Mm. Dom här som du har berättat om nu…

H: Mm.

F: … är det alla som du vet att Tor umgicks med eller hade han fler om man säger bekanta om man tänker så eller är det här dom närmaste?

H: Det var väl dom han pratade om mest.

F: Mm.

H: Eber som var ju där ofta och… åt surströmming och hälsade på liksom helst sånt där. Men alltså jag vet egentligen inte.

F: Mm.

H: Det var ju Eber han pratade om. Och jobbarkompisar kom ju dit och liksom fikade när dom hade nåt ärende utöver och så men… ing… ingenting som liksom jag har lagt på minnet…

Krimfup.se - FUP & DOM på nätet

F: Nä,

H: … så.

F: Tror du att han hade… större umgängeskrets än vad du vet eller tror du…

H: Ja…

F: … att du hade insyn i…

H: Nä ja det hade jag inte. Utan det var ju alltid liksom folk där.

F: Mm.

H: Eller ofta...

F: Mm.

H: … i alla fall.

F: Men det här är dom som du känner att du har koll på…

H: Ja.

F: … som är namngiven som du har berättat om nu då, mm. Och Gerd då, jag förstår ju att dom har lite samma umgänge naturligtvis, men hade hon några ytterligare som hon umgicks med?

H: När han int när han… när dom inte var tillsammans tänkte du eller?

F: Ja.

H: Ja det var väl hennes barn då i så fall, Mats och Leif med barnbarn och…

F: Mm.

H: … men alltså nä jag har ingen aning. Den här Eber det är väl liksom nån som hon kände…

F: Mm.

H: … för det namnet har jag aldrig hört förrän hon kom in i bilden liksom.

F: Just det. Så… Gerd och Tor dom har liksom sin bekantskapskrets tillsammans, det är inte så att när dom inte var tillsammans så hade dom andra som dom umgicks med utan dom…

H: Rolf kom ju ofta dit när pappa var själv för då satt dom ju och spelade kort, men han kom ju även när Gerd var där.

F: Ja just det.

H: Mm.

F: Mm, så det var ingen som dom bara umgicks med när dom var själva om man säger så?

Krimfup.se - FUP & DOM på nätet

H: Nä inte vad jag vet.

F: Nä.

H: Nä.

F: Mm. Jag tänker på eran mammas släkt då…

H: Mm.

F: … på mammas sida. Umgicks Tor med nån där?

H: Vi firade jul…

F: Mm.

H: … tillsammans, mamma och hennes nya och så pappa.

F: Mm.

H: Det var inga konstigheter.

F: Är det några fler i den släkten som Tor umgicks med eller ni tillsammans allihopa?

H: Hörru du vi har… vi har ingen släkt.

F: Nä.

H: Dom är död.

F: Ja.

H: Nä men det var ju morbror då medan han levde, han var ju liksom… med då och så mormor.

F: Mm. Och då var det… var Gerd med också då vid dom tillfällena eller (ohörbart)

H: Nä hon firade ju med sin gubbe då och barn.

F: Ja (ohörbart)

H: Ja just på jul i alla fall.

F: Mm.

H: Ja.

F: Mm. Ganska kort innan de här morden skedde så bytte ju Tor bank.

H: Bytte han bank?
F: Ja.

H: Från`?

Krimfup.se - FUP & DOM på nätet

F: Från… Handelsbanken… ska vi se om jag säger rätt…

BF: Till Nordea.

H: Till Nordea.

F: Till Nordea ja, precis.

H: Jag undrar om det kan ha och göra med att han gjorde ju en avverkning…

F: Mm.

H: … och Nordea har väl bättre skogs… nånting än vad Handelsbanken har.

F: Ja just det.

H: Det låter konstigt för syrran jobbar ju på Handelsbanken.

F: Mm.

H: Men just att dom pengarna kom in på Nordea det gjorde dom väl…

F: Mm.

H: … har jag för mig. Skogspengarna.

F: Är det nånting ni pratade om eller…

H: Nä.

F: … så att du har nån koll på varför eller liksom hur…

H: Nä ingen aning.

F: … tankarna gick där?

H: Nä, utan jag vet att han ringde till mig måndag den 30:e och frågade efter syrran.

F: Den 30:e…?

H: Maj.

F: Maj.

H: -05.

F: Mm.

H: Han hade ringt och inte fått tag på henne och han undrade om jag kunde försöka få tag på henne. Och jag ringde jag… eller jag frågade vad det gällde då, jo det hade ringt en kvinna från… banken och ville ha hans kontonummer, och du vet det lämnade man ju inte ut till vem som helst.

Krimfup.se - FUP & DOM på nätet

F: Mm.

H: Så att då ville han… få tag på Inger eftersom hon jobbade då på Handelsbanken… och liksom få det bekräftat att han kunde lämna ut… kontonumret till den här kvinnan så dom kunde sätta in skogspengarna. Det minns jag.

F: Ja just det.

H: Ja.

F: Mm, precis, men inget ingenting annat då som du känner där…

H: Nä…

F: … kring det?

H: … ingen, (ohörbart) pratar inte sånt.

F: Nä.

H: Utan det var den där gången när han ringde då och ville ha tag på syrran.

F: Mm, mm. Om du tänker på din pappa och dagliga rutiner för honom, vad var det?

H: Ja… kaffe… på morgon och så gick han ju ut och po… poade på ute på gården. Kanske klöv ved, om han var hemma alltså då.

F: Mm.

H: Sen åt han väl nånting halv elva-elva, inte vet jag. Kaffe. Och så höll han ju på han höll på och påtade på.

F: Mm.

H: Låg ute i kuvösena när han inte liksom tyckte att "nä nu behöver jag inte göra nåt mer i dag", så då kunde han lägga sig där en stund. Det stod en soffa där.

F: Mm. När klev han upp på morgonen?

H: Ingen aning… sex.

F: Mm, du vet inte om han var tidigt uppe eller om han sov…

H: Nä men… runt sex-tiden skulle jag tro att han var inprogrammerad på.

F: Mm.

H: Ja.

F: Mm.

BF: Käkar han frukost då eller…? Eller…

H: Nä han drack nog kaffe först.

Krimfup.se - FUP & DOM på nätet

F: Ja, och sen gick han ut.

H: Ja sen kunde han nog gå ut en stu… ja inte har jag nån större koll på det där, jag menar jag har ingen aning.

F: Mm.

H: Men att han åt nån fil eller nånting det vet jag det gjorde han alltid på förmiddagen.

F: Mm.

H: Men sen var det folk där då… drack han ju kaffe då och bjöd på fika.

F: Men om han äter fil där säger du på… på förmiddagen, äter han lunch också då eller är det liksom… vet du det?

H: Ingen aning. Han hade dragit ner på maten för han var rädd och bli tjock.

F: Ja just det.

H: Så han åt väldigt lite.

F: Mm.

H: Han kunde kanske ta en macka runt ja mitt i dagen då om han var hungrig men jag tror inte han åt nån lunch.

F: Mm.

H: Jag känner inte liksom till det.

F: Men Gerd då, om Gerd var där liksom eller…

H: Ja det är klart gjorde hon iordning nånting nog åt han…

F: Mm.

H: … det tror jag säkert. Men middag åt dom ju.

F: Det åt dom.

H: Ja.

F: Just det. Hade han några exakta tider eller så där?

H: Nä… ja kaffe… kanske runt elva och så vid två, ett-två. Jag vet inte.

F: Mm. Men du säger du vet inte men samtidigt så säger du kanske en tid, är det käns… den känslan du har eller?
H: Ja nånstans… nånstans här bak, nu är det två-fika har jag hört nån gång men…

F: Mm.

Krimfup.se - FUP & DOM på nätet

H: … det… det är svårt och… ja nä jag kan inte.

F: Mm. Kunde det skilja sig nånting eller var det liksom ganska samma rutiner för både Gerd och Tor, jag tänkte… när Gerd var hos Tor hade dom kanske rutiner eller när Tor var hemma hos Gerd eller när dom var ensamma, vet du nånting om det?

H: Ingen aning men jag antar väl att det var… ville han ha fi eller har han varit van och fika klockan två då försökte dom väl göra det vid två.

F: Mm.

H: Beroende på vad dom höll på med, jag menar satt dom pärer eller höll på bak i trädgårdslandet och klockan vart halv tre eller… tre, inte vet jag, då kanske dom inte brydde sig om det, jag har ingen aning.

F: Mm. Tors post, när han tar in posten, har du några minnesbilder av det? Hur öppnar han sina brev och så vidare? På vilket sätt gör han?

H: (Skrattar)

F: Ja det jag är ute efter vissa kan slita upp dom eller liksom är noggrann använder en brevkniv (ohörbart)

H: Nä ingen brevkniv.

F: Nä.

H: Nä det tror jag inte. Nä dom var fina breven när han öppnar dom så att… nä ingen brev kniv låg där (ohörbart)

BF: Dom var fina sa du.

H: Ja dom var ju det, men hade han en brevkniv?

F: Hur menar du med fin då?

H: Ja men alltså det var ju inte… upprivet så där slarvigt utan det syntes ju att han hade han kanske använde en brevkniv… men jag vet inte att jag har sett nån sån där. Ingen aning.

F: Mm.

BF: Mm.

F: Men breven var fina, det är som du känner.

H: Ja.

F: Mm.

H: Det var dom.

F: Mm. Du har tidigare berättat om en trilla som står på logen.

H: Mm.

Krimfup.se - FUP & DOM på nätet

F: Och jag är lite nyfiken på vad en trilla är först och främst då.

H: En gammal hästvagn.

F: Ja just det. Och att han att Tor skulle ha ägt den tillsammans men nån annan.

H: Ja.

F: Vem var det då?

H: Ingen aning.

F: Du vet inte.

H: Nä. Dom hade väl hittat den tror jag.

F: Okej, mm.

H: Och pappa förvarade den men… nä… det var nog ingen jag kände eftersom att jag inte har lagt det på minnet.

F: Mm. Och det är ingen som har hört av sig efter det här och…

H: Nä… ingenting.

F: Hur länge har den funnits i… i Tors ägo om man säger så?

H: Ja herregud… den har stått där länge.

F: Hur länge är det då ungefär?

H: Ingen aning. Jag har ingen aning.

F: Mm.

BF: Hur vet du att han ägde den tillsammans med någon?

H: Det berättade han ju. Det sa han vid nåt tillfälle att han och… hade… han hade fått tag på den där. Dom hade väl hittat den nånstans eller om dom hade… fått den. Dom måste ju ha fått den av nån, han och nån till. Alltså det där det är ju jättekonstigt för jag menar det är ju svårt och kunna dela på en sån…

BF: Ja.

H: … med nån.

BF: Ja. Kommer du ihåg hur vilket samman…

H: Nä.

F: … hang han berättade om det där?

H: Nä, jag kommer inte ens ihåg att jag hade sagt det.

Krimfup.se - FUP & DOM på nätet

BF: Nä.

H: Nä.

BF: Nä.

F: Om du tänker, det har nog funnits länge, hur länge kan du minnas att den har stått där på logen då?

H: Ja… tio år, alltså före mordet. Det blir nitton år då nu. Alltså jag gissar nu, jag har ingen jag har ingen aning. Jag har ingen aning.

F: Mm.

BF: Mm.

F: Hur fick han sin pension? Fick han den på konto eller på avi eller?

H: Förmodligen på konto.

F: Mm.

H: Har ingen aning. Vi pratade överhuvudtaget inte sånt.

F: Nä. Tänkte om du såg nånting efter mordet så kanske det fortsätter och komma eller att ni märkte hur… hur det sattes in.

H: Alla papper tog syrran hand om.

F: Ja.

H: Jag och papper jag… usch!

F: Mm.

H: Ingen aning.

F: Mm. Vet du vilket datum pensionen kom?

H: Ingen aning.

F: Nä.

H: Artonde kanske.

F: Mm, du vet inte (ohörbart)

H: Nä nä.

F: Tidigare har du också nämnt i ett förhör då om att du visste att han skulle kanske köpa ett nytt batteri till åkgräsklipparen.

H: Mm, det var dåligt.

Krimfup.se - FUP & DOM på nätet

F: Ja, vet du om det gjordes?

H: Köpte han ett nytt batteri… törs inte svara på det.

F: Vet du vart han vände sig när han skulle köpa nya grejer till sina maskiner och så där?

H: Förmodligen nån firma i Härnösand.

F: Mm.

H: Jag vet inte, vad var det för märke på gräs den vart ju stulen den.

F: Mm.

H: Så förmodligen vände han sig till liksom det fabrikatets ja reservdelsbutik.

F: Ja just det.

H: Har ingen aning.

F: Mm.

BF: Var han noga liksom och… om det tillhörde ett visst märke då då gick man till den handlaren…

H: Ja, ja.

BF: … eller åkte, kan man åka till vilken skräpverkstad som helst och handla?

H: Nä, nä nä, nä, utan hade han köpt den på… Dahlboms så for han till Dahlboms och köpte reservdel.

F: Mm. Noggrann med grejerna alltså.

H: Ja.

F: Och det gällde andra maskiner också förstår jag, han har ju…

H: Ja och motorsågar och sånt där då lämnade han ju inte, han hade en Jonsered då for han ju till den affären och lämnade in den och så hade han en Husqvarna då for han till den affären och lämnade in den.

F: Mm.

H: Så att det var liksom… ja…

F: Eh… efter mordet här på Thor så fick du ett samtal om en försändelse från nåt företag som Thor skulle hämta ut.

H: Jaha.

F: Han hade inte hämtat ut den här det som hade kommit. Kommer du ihåg vad… vad det gällde och vem det var som ringde?

Krimfup.se - FUP & DOM på nätet

H: Ingen aning… nä.

F: Har du nåt minne av det samtalet eller att du har… inte?

H: Nä.

F: Det har ju gått en tid.

H: Ja typ nio år.

F: Mm.

H: Vissa saker det är liksom… nä.

F: Mm.

H: Nä tyvärr.

F Mm. Hur var Tor rent… känslomässigt mot dig och mot Inger?

H: Hur tänkte du då?

F: Fick ni bekräftelse eller hur var det? Kunde ni sitta ner och prata och…

H: Nä inte… jag vet inte. Han var lite kall så. Han visade inga känslor.

F: Mm.

H: Och prata, jag pratade ju med han jämt om allt så det tycker jag, men jag tror inte han hade samma liksom förhållande till Inger, för var det nånting då vände jag mig till pappa.

F: Mm. Du står nära pappa så?

H: Ja.

F: Mm, och du delar med dig till honom men delar han med sig till dig?

H: Ja det var på… ja.

F: På det känslomässiga planet tänker jag?

H: Absolut.

F: Mm. Och du säger att det var inte så mot Inger.

H: Jag tror inte det. Det var liksom det var jag och pappa och det var Inger och mamma.

F: Mm.

H: Så hon vände sig ju till mamma Inger då antar jag.

F: Har det alltid varit så eller är det nånting som…

Krimfup.se - FUP & DOM på nätet

H: Ja, jag var pappas jänta jag.

F: Mm. Vad kände Tor då… vad hade han för funderingar och så på… på senare tid?

H: Ja… mycket pratade vi om att han var helt säker på att Inger inte var hans dotter.

F: Mm.

H: Det hade vi väldigt mycket samtal om.

F: Mm.

H: Och så pirerna nere vid hamnen…

F: Mm.

H: … som han var väldigt irriterad över…

F: Mm.

H: … hur folk hade betett sig.

F: Mm. Det här med att han inte skulle ha varit pappa till Inger då, vad bottnar han det i?

H: Han gjorde illa sitt höger öga -67 eller början på -68. Inger är född -68 i oktober.

F: Mm.

H: Och han vart alltså liggandes på lasarettet på rygg i tre månader när Inger skulle ha blivit till. Det var den förklaringen jag fick. Jag vet inte.

F: Mm. Var det här nånting som pratades om i familjen nånting eller?

H: Nä det var han och jag som eller han liksom… ja berättade det för mig. Jag har väl inte sagt nånting till Inger förrän efter mordet har jag berättat det.

F: Hur tog hon det då?

H: Ja… vi är ju ganska olika så att egentligen så… jag vet inte. Hon vart väl förvånad.

F: Mm.

H: Mm.

F: Har ni pratat med mamma nånting om det eller?

H: Inte jag men jag tror Inger gjorde det, jag tror det. Och hon sa ju att så var det inte. Jag vet inte.

BF: Men hur kände han runt det här då? (ohörbart)

H: Han har ju… han har aldrig någonsin gjort nån skillnad, jag får ta lite vatten…

F: Ja absolut

Krimfup.se - FUP & DOM på nätet

H: … på oss, utan det har varit… har Inger fått har jag fått, har jag fått har Inger fått. Så att det liksom han har aldrig någonsin gjort nån skillnad, så.

BF: Men hur kände han sig då? Kände han sig förbannad eller…?

H: Nä det… han har väl accepterat det… eftersom han inte vet säkert utan det var väl nån känsla han hade antar jag. Och jag förstår liksom inte varför han… vad ska jag säga belastade mig med det.

F: Mm.

H: Jag vet inte, jag kan inte…

F: I vilket skede berättade han det här för dig? När fick du reda på det första gången om man säger?

H: Han har alltid sagt "Vem fan ska man lita på om man inte kan lita på sin egen kärring?", det har jag hört sen jag var så här.

F: Mm.

H: Och det bottnar väl i det där antar jag, men det är väl liksom på senare tid som han har… som han har utvecklat det hela liksom och… och ja berättar ju att han låg i streck i tre månader på lasarettet. Han fick ju inte röra sig.

F: Mm.

BF: Berättade han för dig nånting om att om han hade gjort nånting åt det eller, förstår du?

H: Ja nä ingenting som han sa. Utan det var det där "Vem fan ska man lita på om man inte kan lita på sin egen kärring?", det har jag hört miljoner gånger.

F: Hade han nån fundering på vem som skulle kunna vara pappa då om han inte tror att det är han själv då?

H: Ingenting som han berättar för mig i alla fall.

F: Nä. Har du nån fundering kring det?

H: Nä jag har ingen aning. Alltså jag konstaterar att vi är jätte olika jag och Inger…

F: Mm.

H: … men alltså jag vet ju inte.

F: Mm.

H: Men det är min syster.

F: Mm.

H: Mm.

Krimfup.se - FUP & DOM på nätet

BF: Litade han på dig då?

H: Pappa?

BF: Mm.

H: Ja det hoppas jag.

BF: Men kände du det? Jag tänker… för han ger ju dig en väldigt stor… hemlighet eller egentligen om man säger eller en… det är en stor fråga.

H: Ja jo men alltså det var väl ömsesidigt, för jag berättade ju för honom liksom… vad jag… kände liksom, så att det tror jag. Det kändes så i alla fall.

F: Mm.

BF: Kommer du ihåg första gången han berättade det här för dig?

H: Nä… det gör jag väl egentligen inte men man funderar ju liksom… va… "Vad grundar du… vad grundar du det på?", ja men då berättade han ju att han hade gjort illa ögat. Han hade ju stått uppe i en stolpe och fått en vajer in i ögat och… ja… legat på lasarettet och… så.

F: När du berättade det för Inger, vad… i vilket skede var det och vad var det som gjorde att du berättade det för Inger?

H: Jag vet egentligen inte, jag kommer inte ihåg när jag berättade det utan det var ju det var ju efter mordet det, det var det. Och hur hon reagerade det… hon vart väl paff.

F: Mm.

H: Ja jag har ingen aning.

F: Har ni diskuterat nånting om det här sen?

H: Nä.

F: Nä.

H: Nä. Nä men det är ju bara och acceptera vi är syskon det är ju bara så.

F: Mm.

BF: Får jag bara ställa frågan vad heter det…

F: Ja absolut.

BF: … för när… när vi frågar vad… vad ni pratade om ni pratar mycket säger du och då tar du upp två saker dels tar du upp det här med att Inger kanske inte var hans dotter…

H: Mm.

BF: … och sen så sa du piren, det är två saker som är ganska… ja som du säger ganska direkt. Det måste vara en sak som ni har återkommit till då.

Krimfup.se - FUP & DOM på nätet

H: Hela tiden.

BF: Ja.

H: För jag minns… jag var sjuk jag jobbade på styckcentralen då…

BF: Mm.

H: … i Ullånger och jag… jag var sjukskriven så jag hade… jag hade precis börjat jobba igen, då jobbade jag halvtid för och liksom komma in i… ja jobbet igen då. Men alltså under hela min sjukskrivning, vi pratade ju vi pratade ju varje dag och ibland flera gånger om dagen. Och det var ju ofta det här med pirerna och till slut så sa jag det "Ja men kan vi fara ner och titta vart det är nånstans.", för jag hade ju som ingen aning. Och då det var ju alltså… om det var augusti -04 då… augusti september ja nånstans där då for vi ner och han hade en karta och han for och pekade och… visade och höll på, och visade då var dom hade hur dom hade liksom gjort där nere då. Ja.

BF: För det känns som det är ju nånting han ältar nästan…

H: Hela tiden.

BF: Och det här…

H: "Du ska se på fan vad dom har gjort där nere och det är ingenting jag tänker håller på och bråka om utan det får dom som ta över efter mig göra om dom vill bråka."

BF: Ja, men det här med…

H: (ohörbart)

BF: … det här med Inger blir ju lite samma sak det eftersom det är två stora frågor du tar upp och det är ju egentligen det som återkommer hela tiden.

H: Mm. Det var… ja Inger var väl egentligen inte liksom lika ofta utan det var… pirerna det retade han nånting vansinnigt alltså...

BF: Ja.

H: … hur dom hade betett sig där nere vid ja.

BF: Var det en större fråga än…

H: Ja det…

BF: … Inger?

H: … det tycker jag.

BF: Ja.

F: Var det nånting han tog tag i det här med pirerna?

H: Nä.

Krimfup.se - FUP & DOM på nätet

F: Utan han gick och irriterade sig själv då…

H: Ja.

F: … och tillsammans… pratade med dig om det liksom.

H: Ja.

F: Dom här som var berörd av det, dom som har gjort dom här pirerna…

H: Mm.

F: … visste dom om hur irriterade Tor var?

H: Ja om inte annat så lär dom nog ha sett det när han visade mig…

F: Mm.

H: … skulle jag tro.

F: Mm, vad tänker du på då?

H: Jo men det var ju folk hemma, när vi var dit.

F: Mm.

H: Och vi såg ju att dom stod där i fönstret och tittade.

F: Mm. Är det nån som har kommit och pratat om det med dig sen eller?

H: Eh… Lidén, Max Lidén…

F: Mm.

H: … ringde… -07 kanske, ni har brevet sen som jag fick då. Han ringer och vill köpa ett nedsläpp, en bit mark mellan… hans tomt och granntomten en kil som går ner mot vattnet. Och jag var väl inte intresserad och sälja men jag tänkte vad fan är det där för lirare då som liksom ringer. Och han påstod att han hade pratat med pappa tidigare men liksom… inte… fått nåt liksom gehör. Så då ringde jag till Kerstin Hellgren, alltså Gunnar Hellgrens fru dom är väl skild nu, och frågade vad… för han bor ju nästan granne med henne. Frågade vad det var för en den där Max Lidén. Ja det var han var lite halvskum tyckte hon och vad du en gör sa hon så… far inte dit själv. Nähä sa jag, vadå. Ta med dig nån sa hon bara. Jaha, och det här var på sommaren och den här Max han bombarderade min telefon och ville att jag skulle komma ut och titta på det där. Och det var det precis när jag var här i stan eller i Härnösand som han ringde, och jag tänkte hur fan ska jag göra som. Så jag ringde till Jan-Ola Nordin då var han på semester, jaha. Tänkte jag Egon Sundlöf tidningsskribenten kan jag ta med mig, så jag ringde honom han var ledig, och han ringde och checkade med Jan-Ola att det var okej att han följde med i egenskap av vän, inte som tidningsreporter. Så vi for ut dit vi… och tittade på den där markbiten och… och då vet jag ju det som pappa hade berättat tidigare att dom hade byggt ett båthus då på pappas mark delvis. Så han förklarade vad han ville liksom köpa för bit och så gick vi ju neröver liksom mot vattnet och… då säger han eller då säger jag så här "Jaha", sa jag "är det här det berömda båthuset?" Ja så började ju kärringen då hon var ju eller frun då, ursäkta, började hon bli alldeles liksom obstinat och säga "Ja men tomtgränsen går ju här.", menade ju på att den var ju liksom på deras tomt. Och jag såg ju att

Krimfup.se - FUP & DOM på nätet

tomtgränsen var ju så att den stod ju på mitt eller på pappas då. Men… ja jag fick ju använda den hur mycket jag ville och likadant pirerna som dom hade byggt där nere fick jag ju använda då, (ohörbart) Ja sen får vi ju bara därifrån och vi for till Brattås och satte oss jag och Egon och så… pratade vi lite grann och sen… vart det ju liksom inget mer.

F: Mm.

H: Men då fick jag ju ett brev sen då, då hade han ju ritat ut och det har ni…

F: Mm.

H: … vad han ville köpa för nånting.

F: Blev det nån affär utav det där?

H: Nä, nä (ohörbart) nyfiken.

F: Mm. Men han är den enda som har liksom kontaktat dig och velat köpa nånting då?

H: Ja.

F: Och det var fler pirer också som jag har förstått det va?

H: Ja vi har ju vad är det hon heter då… hon heter… ja skit samma, det är alldeles bredvid Kerstin Norlén… hon hade tagit dit några dumprar och vräkt ut en massa sten, stora stenblock ut i vattnet. Och då ringde ju Kerstin och sa det till mig, hon frågade om hon hade fått lov och göra det. Nä sa jag det har hon ju inte så jag syrran och hennes man vi gick ju dit och tittade då och då kom ju den här Norlén… och då påstår ju hon då att hon hade fått lov av pappa och bygga pirer.

F: Hur känns det för dig då med tanke på vad du har berättat för oss och…

H: Ja men alltså jag kan ju inte göra nånting, det… det är ju som det är. Det är klart visst blir man ju lite så där och tycker att dom kan väl inte bete sig hur som helst. Men det är ju gjort.

F: Mm.

BF: Du jag bara om man går tillbaks där, den första frågan du fick så… så fick du frågan om vilka som Tor umgicks med…

H: Mm.

BF: … och du gav inte så många namn egentligen.

H: Nä.

BF: Du pratar om (ohörbart) och du pratar om (ohörbart)…

H: Ja.

BF: … och så… och så Iris där, men du sa att det var alltid folk där.

H: Ja alltid folk…

Krimfup.se - FUP & DOM på nätet

BF: Vilka… vilka mer då?

H: Jo men alltså… det är televerkarna när dom hade nåt jobb där utöver…

BF: Mm.

H: … alltså hans gamla arbetskompisar, dom kunde ju fara ut dit.

BF: Ja.

H: Men det var ju liksom inga som man… som du frågan du ställde som han umgicks med...

BF: Mm.

H: … så. Så tolkar jag det i alla fall.

BF: Vilka är dom där televerkarna då?

H: Ingen aning.

BF: Du har inga…

H: Nä inga namn, inte kommer jag ihåg det nu.

BF: Okej.

H: Det är säkert han nämnde nåt namn men… om dom hade nåt jobb utöver (ohörbart) eller i närheten då… då kunde dom svänga in och ta en kopp kaffe, dom visste ju att dom fick alltid fika hemma hos pappa.

BF: Ja. Just det.

H: Ja sen har vi Åke Godin, han var säkert dit några gånger och… fikade.

BF: Vem är det? Säger jag som inte…

H: Vi har umgåtts familje… när Åke och Ulla var gift, dom bodde på Maratongatan så… så… så var ju jag då och… familjen dit och hälsade på och dom var hemma hos oss.

BF: Ja.

H: Åke han bor ju här bortanför. Ander och Åke. Anders Godin det är ju en brorsa, han har ju varit där och dragit nån el för hundra år sen…

BF: Hur gamla är dom här då, Åke Godin, är det din pappas kompis eller är det…

H: Ja.

BF: … din…

H: Nä Åke och pappa…

BF: … din generation?

Krimfup.se - FUP & DOM på nätet

H: … är väl dom var väl jämnåriga tror jag…

BF: Ja.

H: … nånstans.

BF: Ja just det.

H: Anders är väl yngre han.

BF: Och det är brorsan till Åke det?

H: Ja.

BF: Ja.

H: Men alltså… det var inga han umgicks med…

BF: Nä.

H: … det var väl det var… som var frågan?

BF: Ja.

H: Ja.

BF: Tänkte lite grann, för man kan ju umgås mer eller mindre tänkte… jag…

H: Ja nä det var inga som han umgicks med utan dom kom dit och sen om han gillade eller inte det vet ju inte jag men… han släppte ju… han släpper ju in dom…

BF: Ha.

H: … självklart… vare sig han tyckte om eller inte men…

BF: Varför gjorde han det? Han var ju en bestämd karl ändå.

H: Ja jo men alltså man… kommer det besök inte stänger du väl dörren om det kommer nån, om du inte tycker om personen.

BF: Ja eller så bjuder jag inte på kaffe. Så fungerar jag, men jag vet inte… alla är ju man är ju olika.

H: Ja men alltså han ville ju inte stöta sig med nån utan det är klart han bjuder på kaffe.

F: Jag tänkte han du pratar om den här som har skogen emot där…

H: Hellgren.

F: … ja, även om dom inte var kontant med varann så fick han ändå komma in och liksom att man…

H: Ja han bjöd på kaffe.

Krimfup.se - FUP & DOM på nätet

F: Ja.

H: Jag träffade Gunnar en gång och då var han ju där och fikade. Och då var han där när jag kom dit.

F: Hur skulle ett sånt möte ha gått till då egentligen? Om Tor inte tyckte så bra om den här mannen och dom har kanske en del och diskutera…

H: Han visade inte det.

F: … eller reda ut.

H: Han skulle inte visa det.

F: Nä.

H: Icke, nä.

F: Hur visade Tor att han inte är så nöjd då med nån eller?

H: Ja han visar inte personen det…

F: Nä okej.

H: … men att han kanske kunde säga sen att…" ja hm" så där.

BF: Sen tänkte jag… den här Börje, du pratade om Börje… Börlin, han som…

H: Mm.

BF: … gick bort sen.

H: En morbror ja.

BF: Liksom han och Tor hur drog dom jämt eller?

H: Ja det tycker jag.

BF: (ohörbart)

H: Nä. Om det var nån som fyllde år så kom ju alla och det var liksom inga konstigheter dom pratade ju och Börje tyckte ju om och fiska och det tyckte ju pappa också så det vart väl lite fiskeprat och lite så där.

BF: Ja.

H: Ja. Nä det var inga… inga konstigheter.

BF: Nä inga konstigheter men… och gemensamma intresset fiske då…

H: Ja ja.

BF: … som jag förstår.

Krimfup.se - FUP & DOM på nätet

H: Ja.

BF: Mm. Jag tänkte… prata… om slutet på maj så… var ju Gerd… hemma hos Tor. Vet du varför hon var där just då?

H: Mm.

BF: Varför?

H: Måndagen den 30:e så hade… Leifs… tvillingdöttrar magsjuka. Leif och Najra jobbade så Leif hade ringt till Gerd och undrade om hon kunde sitta barnvakt. Då hade hon farit dit och gjort det. Tisdag morgon så hade Leif ringt till Gerd och sagt att "Idag behöver du inte komma för jag har fått magsjuka." Jaha sa hon då så då brydde hon sig eller ja hon bytte väl om och så får hon till… ut till pappa, cyklade dit.

BF: Ja.

H: För jag ringde ju henne vid elva.

BF: Du ringde till… du ringde till Gerd då.

H: Nä till pappa.

BF: Till pappa, mm.

H: Ja, och Gerd svarade.

BF: Ja.

H: "Herregud", sa jag, "vad gör du där?" För jag räknade ju inte med att hon skulle svara.

BF: Nä.

H: Ja då…

BF: Varför räkna de du inte med det?

H: Nä men alltså tisdagar brukar hon inte vara där.

BF: Okej.

H: Och så hade jag ju pratat med pappa på måndagen och då hade han ju berättat att Gerd hade magsjuka i familjen då så att hon eller att hon var där och vaktade barnen då…

BF: Ja.

H: … hos Leif, måste säga rätt nu, ja. Och jag ringde ju Gerd eller pappa och Gerd svarade och jag vart skitförvånad, jag sa "Vad gör du där?" ja och så berättade hon ju det där. Så att hon hade farit ut och så hade hon putsat fönsterna och så berättade hon om en tomat som hade farit mellan spisen bakom spisen som såg väldigt kul ut.

BF: Jaha.

H: Jo ja. Och så hade hon… han hade precis pratat med Iris så han hade gått ut ja han hade

Krimfup.se - FUP & DOM på nätet

sagt innan han gick ut att "Nu väntar jag bara på ett samtal till.", och det var ju mitt samtal då. Men inte vet jag, jag hade väl inte ringt riktigt på en gång då så han vart väl otålig och skulle ut och hålla på med veden då, så när jag ringde då hade han precis gått ut. Ja och Gerd säger, "Ska jag gå och hämta han?" Ja men tänkte jag låter han hålla på med veden för jag vet ju hur det är, då ska hon springa ut med telefon och så det var ju inget speciellt. Vi hade ju pratat dagen före så jag sa, "Jag ringer sen".

BF: Men det telefonsamtalet… hade ni bestämt att du skulle ringa då eller varför ringde du…

H: Nä men jag ringde ju när jag kom hem från jobbet för jag var ju halvt sjukskriven då. Om jag slutar halv elva tror jag och jag hade väl… det vart väl nåt annat så jag ringde ju inte förrän… ja tio över elva eller nånting jag vet inte.

BF: Mm.

H: Och då hade han väl liksom lessnat och väntat på mig då så då gick han ut då till veden.

BF: Okej. Men han väntade på ditt samtal i alla fall.

H: Ja han hade sagt det både till Iris och till Gerd.

B F: Ja just det. Men sen sa du också att Gerd var aldrig där på tisdagar.

H: Nä.

BF: Varför inte?

H: Nä dom hade ju sina måndag onsdag… och så fredag lördag söndag.

BF: Ja.

H: Han for in till henne på onsdagar. Då duschade han eller badade han.

BF: Då var han hos henne på onsdagar.

H: Ja mm.

BF: Ja okej. Och när… ja förlåt.

F: Nä ta du.

BF: När du frågade henne "vad gör du där" och vad var svaret då?

H: Ja men då berättade hon ju att Mats Leifs barn och han hade fått magsjuka…

BF: Ja.

H: … så att då hade hon som ingen liksom dagen vart ju "jaha vad ska jag hitta på nu". Så då hade hon tagit cykeln och cykla ut för då tänkte hon hon skulle (ohörbart) putsa fönsterna och byta gardiner.

BF: Ja.

H: Ja.

Krimfup.se - FUP & DOM på nätet

BF: Men det var ändå ett avsteg för även om inte barnen hade varit sjuk så hade hon inte varit där på tisdagar.

H: Nej, nä då hade… ja nä det tror jag inte. Måndag onsdag fredag lördag söndag.

BF: Ja.

H: Och det var ju alltså onsdagar då for ju pappa till henne och under sommartid då for dom ju till hennes stuga, det kunde dom ju fara på torsdag eller… fredag lördag söndag då.

BF: Ja. Dom här strikta rutinerna så här…

H: Mm.

BF: … vilka kände till det?

H: Ja strikt och och strikt (ohörbart) jag menar visst hände det väl att det var andra dagar men i regel var det ju måndag onsdag… fredag lördag söndag.

BF: Ja.

H: Hon hade ju nån vävstuga på tisdagar och det liksom var ju… hon hade ju sitt hon, hon hade ju lägenheten i stan.

BF: Mm. Men… om jag frågar vilka kände till det liksom, var det… just dom här rutinerna?

H: Ja det vet jag inte.

BF: Du kände ju till det väldigt väl.

H: Jo men alltså jag pratade ju med han varje dag.

BF: Ja.

H: Men alltså… i bekant… det vet jag inte om han har berättat det för dom.

BF: Nä… okej. Du hade en fråga.

F: Mm. Jag tänkte du ringde ju där… till vilken telefon ringde du på tisdagen där?

H: 70222.

F: Hemtelefonen.

H: Ja.

F: Och från vilken telefon ringde du?

H: Ja från min hemtelefon.

F: Och vilken telefon var det då?

H: Ja det är en bra fråga, då måste jag ju tänka.

Krimfup.se - FUP & DOM på nätet

F: Men vart bodde du då?
H: Ullånger.

F: I Ullånger.

H: Ja.

F: 10048.

F: Ja just det. Så ni ringde från dom fasta.

H: Ja.

F: Eh… du säger att det var strax efter elva och då hade han pratat med Iris redan.

H: Ja.

F: Och jag har för mig det här med mobiltelefonen att du har… det var lättast och få tag på honom på hemtelefonen.

H: Jaha, om han inte for iväg, jag vet inte om han hade den där mobiltelefonen med sig nån gång men… den låg väl i fönstret.

F: Mm.

H: Eller på bänken.

F: Mm. Ja det var det.

BF: Sen… när du åkte ut till huset sen… så… så gick du upp på övervåningen på huset som jag förstår det…

H: Mm.

BF: … har du berättat.

H: Ja.

BF: Varför gick du dit upp.

H: Det vet jag inte. Det var väl bara liksom en ren… ja jag vet inte.

BF: För det är väl oinrett om man säger där va?

H: Ja. Men alltså… när jag kommer in där då var ju skåp och lådor utdragna…

BF: Mm.

H: … och då var jag ju upp och kollade om det var likadant uppe. Men jag vet inte. Det är klart man letar väl igenom hela huset.

BF: Brukade dom vara där uppe på… på vinden om man säger…

Krimfup.se - FUP & DOM på nätet

H: Nä.

BF: … eller övervåningen?

H: Nä. Han hade ju nån tvättlina där så han hängde väl tvätt där ibland…

BF: Mm.

H: … nån gång men… nä. Nä jag har egentligen ingen bra förklaring till det, varför jag gick upp.

BF: Nä.

H: Nä.

BF: Hur tänkte du då?

H: Hörru du… när jag kom på uppfartsvägen… så stannade jag och tog in alltså jag skulle kolla posten och i samma veva som jag tar posten så ringer jag till min syster, för då hade jag alltså ringt pappa… onsdag kväll, torsdag förmiddag hela dagen fram till jag var där vid två nånting och inte fått nåt svar. Här kände jag att nånting är fel. När vi komma och så ser vi huset, bilen står i carporten, nånting har hänt.

BF: Varför tänker du så nu?

H: Han svarar inte i telefon, han svarar inte på mobilen, han svarar inte på hemtelefon varken på Gerds telefon eller hennes mobil. Fanns ingenting. Inget svar nånstans. Inger hade ju ringt och Iris hade ringt och inget svar. Inger var på väg upp, hon hade sin jänta magsjuk… då den torsdagen.

BF: Vad tänkte du då? Nånting var fel sa du, vad kände du då?

H: Ja vad jag såg framför mig det var ju att nån hade tagit… pappa och Gerd och där vid köksbordet, alltså att dom satt att dom hade… surrat fast dom och skulle ha pengar.

BF: Mm, varför tänker du så?

H: Jag vet inte. Dom svarade inte i telefon.

BF: Bollade du några alternativ liksom vad som kunde ha hänt?

H: Ja men det var… nä jag vet, jag kommer egentligen inte ihåg utan jag var helt övertygad om att nånting hade hänt eftersom, han inte svarade.

BF: Mm. Du säger att du stannade och kollade posten.

H: Mm.

BF: Vad gör du med posten?

H: Ja jag lägger väl han i… ja Janne var ju med så han höll i den tror jag.

BF: Tog med posten.

Krimfup.se - FUP & DOM på nätet

H: Ja vi tog med den upp på gården.

BF: Brukar du kolla posten?

H: Ja.

BF: Alltid när du kommer dit?

H: Ja inte om jag visste att han var hemma, det liksom… jag vattnar ju blommorna när han for i väg och så då kollade jag ju posten. Men nånstans så kände jag att nånting har hänt eftersom han inte då svarade i telefon.

BF: Ja. Men jag tänker den här gången då stannar du och kollar posten.

H: Ja. Jag vet inte.

BF: Nä. Låg det nån tidning i… postlådan, kommer du ihåg?

H: Jag tror inte han hade nån tidning.

BF: Han hade ingen tidning.

H: Nä.

BF: Nä.

H: Jag tror inte det.

BF: Vad var det i postlådan då?

H: Kort.

BF: Vadå för kort?

H: Dom hade ju varit i St:Petersburg…

BF: Mm.

H: … och det hade han ju lämnat in och fått framkallat så dom låg där.

BF: Ja, så dom var skickade hem?

H: Ja det var ju sån här påse.

BF: Ja. Nåt mer?

H: Nåt brev. Jag kommer inte ihåg.

BF: Nä. Vad hände med den här posten?

H: Polisen tog den.

BF: Polisen tog den.

H: Mm.

Krimfup.se - FUP & DOM på nätet

BF: Ja. Kommer du ihåg nåt datum på posten?

H: Nä.

BF: Nä.

H: Inte tittade jag efter det.

BF: Nä. Just det. Jag funderar på… du ringde ju till Inger och var orolig…

H: Mm.

BF: … och då föreslog Inger att ni skulle ringa Leif och Mats.

H: Ja om dom hade hört nånting.

BF: Ja. Men du gör inte det. Varför inte?

H: Vet inte om jag hade nån av deras nummer.

BF: Nä.

H: Därför att jag… Inger umgicks eller hade väl träffat Leif och Mats… hos pappa nån gång.

BF: Ja.

H: Inger var ju även inneboende hos Gerd ett tag…

BF: Okej.

H: … i lägenheten, så hon hade väl liksom större kontakt med Gerds pojkar än vad jag hade. Jag tror inte att jag hade… jag hade väl träffat Mats tror jag en gång…

BF: Ja.

H: … eller om det var Leif, ja. Så att jag hade nog inget mobilnummer till dom eller hemnummer eller nånting.

BF: Okej, så att anledningen till att inte du ringer då det är för att du har inte numret.

H: Precis.

BF: Okej. Jag fattar ändå inte varför du kollar posten.

H: Inte jag heller.

BF: Du har ingen förklaring…

H: Nä.

BF: … varför det blir så?

H: Nä men varför skulle jag varför skulle jag ringa Inger då när jag är på uppfartsvägen. Om

Krimfup.se - FUP & DOM på nätet

nånting… "Om inte jag ringer dig inom tio minuter då ringer du polisen."

BF: Ja.

H: Varför ska jag varför ska jag säga så? Varför ska jag ringa till henne?

BF: Jag vet inte, va…

H: Nä.,

BF: … varför?

H: Jag vet inte. Ingen aning.

BF: Nä.

F: Om du försöker tänka tillbaka vad är det som gör att du tänker…

H: Han svarar inte i telefon.

F: Ja, men redan… där nere vid postlådan tänker du att om han har blivit utsatt för ett brott, du berättar att du tror att dom skulle kunna sitta bunden vid köksbordet eller så.

H: Ja.

F: Vad är det som gör att du har den… den känslan?

H: Jag vet egentligen inte, förmodligen har jag väl sett för mycket… vad heter det våldsfilmer höll jag på och säga, nä inte våldsfilmer men…

F: Mm.

H: … kriminalfilmer. Ja jag vet inte. Han svarar inte i telefon och det han svarar i telefon jämt. Han hade en Anita så hade jag ringt då ringde han upp, och det gjorde han inte, nånting var fel.

F: Hur tänker du…

H: Gerd svarar inte.

F: Nä.

H: Annars har ju hon svarat. Ingen svarar och hennes telefon lägger av efter ett tag, ja men det är klart man blir orolig.

F: Mm.

H: Nånting (ohörbart)

F: För tanken kan ju också vara jag tänker han hade varit lite sjuklig och så där innan också din pappa då…

H: Mm.

Krimfup.se - FUP & DOM på nätet

F: … att man kan tänka att det skulle ha skett nån form av sjukdomsfall då.

H: Ja men då skulle väl Gerd (ohörbart)

F: Ja det är där du tänker att…

H: Ja.

F: … eftersom hon inte svarar också…

H: Då skulle hon ha svarat.

F: Mm.

H: Hon skulle ju ha ringt om det har hänt nånting.

F: Mm.

H: Ja.

BF: Jag funderar på… vart Tor brukar ha bilen parkerad på gården?

H: Carporten.

BF: Stod den alltid där?

H: Ja.

BF: Hur ställde han bilen?

H: På… vid vänstra sidan där vi har traktorn nu står där.

BF: Låst?

H: Det vet jag inte.

BF: Nä.

H: Förmodligen. Ja jag tror att den var låst för det mesta.

BF: För ibland när man bor på landet ibland så lämnar man ju…

H: Hörru du…

BF: … nycklarna i, ja men du förstår.

H: … det var Fort Knox, han låste ytterdörren, gick han på bakom ladugården eller in i ladugården då skulle dörren låsas.

BF: Ja.

H: Så att förmodligen var bilen låst.

BF: Så du vet att han var väldigt noga med och låsa huset…

Krimfup.se - FUP & DOM på nätet

H: Ja.

BF: … eller är de det som gör att du drar slutsatsen med bilen?

H: Ja.

BF: Men… har du nån gång varit där liksom och känt eller du har ett ärende in i bilen och så har du känt på den och så har den varit låst eller den har varit öppen, förstår?

H: Nä, ja jag förstår vad du menar men ingen aning.

BF: Nä.

H: Utan det är bara en känsla eftersom att dörren alltid skulle vara låst.

BF: Ja.

H: Om man gick ut.

BF: Ja.

H: Ja.

BF: På natten då?

H: Va?

BF: På natten då?

H: Låst så klart.

BF: Ja.

H: Gick han in då låste han dörren.

BF: Mm okej.

H: Han låste alltid upp när man kom… kom dit.

BF: Ja.

F: Var han rädd för nånting eller? Om han låser dörren vad… vad är det som gör att han är så noga med och låsa?

H: När han nyss hade flyttat dit då ringer han och så säger han "Jag är rädd." Det där har jag tänkt på mycket sen, en vuxen karl liksom ringer till lilla mig och säger att… "Jag är rädd." Och jag vet inte om… han hade sett nån som… (ohörbart)

(Det dunsar i taket i förhörsrummet)

BF: Jag vet i fan vad det är.

F: Ja nu undrar jag om dom är på väg genom… taket.

Krimfup.se - FUP & DOM på nätet

H: Det låter så.

F: Det låter så.

H: Ja det…

BF: Han var rädd.

H: Han var rädd. Han talade aldrig om vad han var rädd för…

BF: Nähä.

H: … men att han… han var rädd. Det där fick jag aldrig och gå ihop.

BF: Frågade du honom inte då vad han var rädd för?

H: Jag fick aldrig nåt svar. Utan han var… "Gosse jag är rädd." Jag vet inte om han hade sett nån smyga kring där ute eller… för ibland kunde han få för sig och ställa bilen bakom ladugården så att den inte syntes från vägen, just då för och kolla om nån for och smög på han, inte vet jag.

F: Mm. Vad har du för känsla kring det där att du säger att han ska…

H: Men jag tyckte det var konstigt.

F: … en vuxen karl och säger…

H: Ja jag tyckte det var underligt.

F: Mm.

H: Om nånting hade hänt eller… det är klart man funderar ju.

F: Mm.

BF: Samtidigt så har han ju berättat för dig väldigt personliga saker, det här om Inger och…

H: Det här var väldigt tidigt, alltså när dom precis hade skilt sig som han berättade att han var rädd.

BF: Ja.

H: Ja ursäkta att jag (ohörbart)

BF: Ja nä fortsätt.

H: Nä men det var… det här senare med Inger och (ohörbart) det var ju liksom bara… åren före liksom…

F: Mm.

BF: Mm.

Krimfup.se - FUP & DOM på nätet

H: … mordet.

BF: Okej.

H: För det där med att han var rädd det sa han ju aldrig nåt mer sen, utan det var precis i början, för det är ju svart där ute det är ju kolsvart när det är mörkt.

BF: Och i den delen hade inte ni den relationen då eller är det därför?

H: Det var det vart…

F: Jag tror jag måste gå och kika om vi kan… om nån kan gå upp och kolla bara vad det är.

BF: Ja vad det är som händer.

H: Skulle jag kunna få gå på toaletten?

F: Absolut, vi tar en liten paus nu då så kan vi se om vi löser den här… dunkandet här.

H: Får man nåt mer kaffe tror du?

F: Ordnar vi.

(Båda förhörsledarna och den hörda lämnar förhörsrummet)

BF: Vi fortsätter.

F: Ja det rullar.

BF: Jag funderar fortfarande… så här i efterhand när du tänker på att du gick upp på vinden först…

H: Ja.

BF: … hur tänker du då?

H: Jag vet inte om jag tänker alls.

BF: Men nu liksom när du reflekterar.

H: Ja det är ju skitkonstigt.

BF: Du tycker själv att det är konstigt.

H: Ja.

BF: Ja.

H: Då verkade det liksom helt… ja… nä jag kan inte förklara. Jag vet inte.

BF: Nä. Sen gick du ut i ladugården.

H: Nä.

Krimfup.se - FUP & DOM på nätet

BF: Nähä.

H: Jag gick runt.

BF: Ja.

H: Ja.

BF: Ja.

H: Eftersom att han då sa att han höll på med veden på baksidan, så jag gick… till vänster om ladugården och runt den vägen.

BF: Mm.

H: Sen gick jag in i ladugården.

BF: Och vad gör du då?

H: När jag öppnade dörren?

BF: Mm.

H: Återigen… har sett för mycket deckare. Återigen så tar jag alltså jag hade en skjorta som jag då… ja… så när jag öppnar upp flärpen på dörren så har jag skjortärmen så att inte jag skulle förstöra några fingeravtryck.

BF: Hur kommer du på den tanken?

H: Vet inte. Jag kan inte förklara det.

BF: Nä.

H: Jag kan inte det. Det är ju också så där skitkonstigt, om man tänker efter… nu.

BF: Vad har du i tanken då att du ska mötas av?

H: Ingen aning. För när jag öppnar dörren… då är det ju alltså… så här brett med rödfärg hela vägen in mot ladugårdsdörren då som är stängd. Och jag minns… tänkte varför har han målat rödfärg här på golvet, för han höll på med ladugården på baksidan och… ja måla och byta… dåliga bräder… ja. Och så när jag öppnade ladugårdsdörren så ligger Gerd där.

BF: Först så håller du skjortan och sen så ser du nånting på golvet…

H: Då vart jag rädd.

BF: När du ser det röda?

H: När jag öppnade dörren. Nä men det var ju rödfärg. Han hade alltså bredpensel så här. Helt säker på att det var rödfärg, jag minns jag tänkte det varför har han målat rödfärg på golvet.

BF: Mm mm. För… du har ju taggat upp här nu och du håller handen i skjortan, du tror att

Krimfup.se - FUP & DOM på nätet

dom har blivit utsatt för ett brott, men när du ser det röda…

H: Då är det rödfärg.

BF: Då är det rödfärg.

H: Ja. Och det var det första jag tänkte…

BF: Mm.

H: … eftersom han då hade det var ju ganska logiskt han hade ju målat ladugården.

BF: Ja.

F: Jag backar bak lite grann mer när du kommer ut från huset och så ska du gå till ladugården men du säger ju att du går ju runt ladugården.

BF: Jag går runt ladugården först.

F: Ja och du vet ju att han har hållit på med veden.

H: Mm.

F: Vi har ju varit där ute och vi vet att den där vedbacken är liksom mer mot höger då om man kommer ut från huset, men du väljer och gå vänster…

H: Ja.

F: … och runda huset (ohörbart) vad är det som gör att du går den vägen?

H: Ingen aning. Det var bara… vet inte. Jag ska ju gå nåt håll…

F: Mm.

H: … ja. Jag kan inte förklara varför jag gick åt vänster.

F: Mm. Och när du rundar där då och kommer ut så då ser du ju vedbacken när du har kommit runt hörnet där.

H: Mm.

F: Vad tänker du då?

H: Ja han har ju i alla fall gjort kväll med veden, alltså plockat ihop och… det fanns ingen motorsåg framme, skottkärran stod ju inte där.

F: Mm. Så går du vidare runt och du går ju under…

H: Under lobryggan.

F: Mm. Och där har du konstaterat med dörren där.

H: Ja den stod det var precis som att nån hade dragit i den, den är ju haspad inifrån…

Krimfup.se - FUP & DOM på nätet

F: Mm.

H: … och när han drog in veden så gick han ju under lobryggan och in genom hela ladugården och så ut på andra sidan där dom hade veden, alltså genom hela… ja. Men den dörren var liksom inte… igenskjuten. Det var precis som att nån hade försökt och öppna.

F: Från utsidan liksom?

H: Ja.

F: Mm.

H: För jag vet att han var jättenoga med och låsa och stänga.

F: Så när du går där och ser att den är dragen i…

H: Ja det reagerade jag på.

F: Mm, gör du nånting åt det?

H: Nä det tror jag inte.

F: Utan det är då du kommer in och så sen så tar du din skjorta och…

H: Mm.

F: … öppnar dörren då. Och precis som Henrik säger så jag reagerar också på det där att du har sånt högt eh… brottstänk om man tänker…

H: Mm.

F: … i det här redan ända nerifrån…

H: Vägen.

F: … från vägen och du ringer och du tar in posten och…

H: Ja.

F: … du har en bild framför dig hur du ser att dom kanske är vid köksbordet, nån vill ha pengar.

H: Ja det har väl förmodligen när den där kvinnan ringer och säger att hon eller när pappa ringer och säger att hon hade ringt den där människan och vill ha kontonumret, han skulle få pengar.

F: Mm.

H: Jag vet inte.

F: Det som vi var ute efter lite är att du är så högt uppe i ditt tänk kring ett brott va…

H: Ja.

Krimfup.se - FUP & DOM på nätet

F: … och sen när du ser den här röda färgen som du säger…

H: Ja.

F: … då är det målarfärg för dig.

H: Ja.

F: Fram tills att du då öppnar…

H: Man fö… förtränger väl kanske det man trodde.

F: Mm.

H: Jag vet inte. Jag har liksom ingen jag har ingen bra förklaring. Men att uppenbart att nånting hade hänt eftersom att jag fick inte tag på honom…

F: Mm.

H: … jag fick alltid tag på han. Fick inte jag tag på han då ringde han ju upp. Nånting hade hänt.

F: Mm. Ja det hade du rätt i.

H: Ja.

F: Mm.

BF: (ohörbart) telefon.

F: Mm. Vi har varit och pratat lite grann om det här innan med telefonen, du säger att du ringer från din fasta telefon till Tors fasta telefon när…

H: Ja var jag hemma så ring ja.

F: Ja, men annars då, hur kunde det se ut annars? Använde du din mobil till hans mobil och så vidare? Hur såg erat telefonerande ut?

H: För det mesta var det ju hemtelefon till hemtelefon.

F: Mm.

H: Men alltså man var väl hemma mest och ringde från den, men alltså visst hände det säkert att jag ringde till honom från om inte jag fick svar… på hemtelefon då tog jag ju min mobil och ringde till hans mobil.

F: Mm.

H: Det hände säkert.

F: Använde han sig av sin mobil nånting då?

H: Nja jag vet inte, inte så mycket i alla fall. Det tror jag inte.

Krimfup.se - FUP & DOM på nätet

F: Mm.

H: Dom var väl ute och plockade några bär och då hade han den säkert med sig om inte Gerd hade sin, för svarade inte han på sin då hade ju hon sin…

F: Ja just det.

H: … med sig som han svarade på.

F: Fick tag i (ohörbart) så.

H: Ja.

F: När du ringer och söker pappa under dom här dagarna och Gerd också, ringer du även till deras mobiler då?

H: Ja… det gjorde jag.

F: Går signalerna fram nån gång?

H: Eh… i början på Gerds gick dom fram men sen dog väl den då, batteriet, så då kom man inte fram på den.

F: Och på pappas då?

H: Jo det gick nog fram.

F: Mm.

H: Som jag minns i alla fall.

F: Mm. Har du ringt till Tor och Gerd från Krister Mellbergs fasta telefon?

H: Det är mycket möjligt, från (ohörbart)… var bor dom… hjälp mig, Sidensjö.

F: Ja just det, det här… ska vi se här… för det är flera, flera samtal som kommer från Krister Mellbergs fasta telefon som går till Tors fasta.

H: Mm, är det, är det för vi hyrde ju utav Krister...

F: Ja.

H: … i Ullånger.

F: Ja (ohörbart)

H: Är det ett Ullångersnummer?

F: Ja, stod han för numret då eller?

H: Det gjorde han nog det.

F: Kommer du ihåg…

Krimfup.se - FUP & DOM på nätet

H: 10048, jag tror det.

F: Krister och Tor hade dom nån kontakt…

H: Nä.

F: … så att det skulle kunna vara Krister som har…

H: Nä det är ju jag som har ringt i så fall.

F: Ja okej.

H: Ja, för vi hyrde ju hus av honom.

F: Jo jag vet ju det.

H: Ja.

F: Så när ni hyrde så stod han kanske på abonnemanget då?

H: Det är mycket möjligt, det kommer jag faktiskt inte ihåg nu.

F: Mm. Från din telefon, och nu prat blir det mycket telefon här, och det är ju så att i… i sån här utredning så tar man ju telefonlistor på…

H: Ja.

F: … offren och folk runt ikring så då har ju vi suttit och tittat på dom då.

H: Mm.

F: Och… några samtal som har gjorts ifrån din telefon då som vi vill fråga dig om specifikt dom går till en som heter… Andersson i Ullånger, Sofie Ida Maria för -91.

H: Det är nog nån av mina döttrar som har ringt till nån kompis.

F: Mm, och sen har vi en Malin Anna Maria Sundkvist också Ullånger.

H: Ja född -91.

F: Mm.

H: Sandras kompisar.

F: Och så har vi en kille som är född -90 som heter… heter Mikael Fritzell i Sundsbruk.

H: Det är nog samma sak där.

F: Mm. Känner du igen namnen eller…

H: Ja dom två första… killen… vi bodde ju i Timrå ett tag…

F: Mm.

H: … så att det kan ju vara någon kompis från den tiden.

Krimfup.se - FUP & DOM på nätet

F: Mm.

H: Men jag vet ju att barnen lånade ju min telefon och ringde för det var ju billigare och ringa från min än från… dom hade kanske ingen telefon då, jag vet inte.

F: Nä just det. Men det här är inga konstiga namn för dig tycker du.

H: Nä nä.

F: Nä. Och sen så har det gått till ett telefonnummer då som… heter Saba Frukt och Grönt.

H: Från mig?

F: Ja.

H: Det är nog Leif eller Mats… vänta vem fan jobbade där då… Leif kanske.

F: Okej, är det nå… jobbade han på nåt sånt?

H: Ja men varför skulle jag ringt till honom, har det gått från mitt nummer?

F: Mm, precis.

BF: Den 2 juni.

H: Vilken tid?

BF: Eftermiddagen.

H: Ja efter två, okej. Kan vara så att Inger ringer till honom från min mobil till hans jobb, kan han jobba där då?

F: Ja jag vet inte.

H: Enda förklaringen jag har.

F: Mm, vem av dom här du säger som ska jobba där då säger du? Leif?

H: Den yngre… Leif va?

F: Mm.

H: Mm.

F: Och då tror du att det är Inger som ringer.

H: Förmodligen för jag känner inte till… jag kände ingen av pojkarna det var ju hon som kände dom men då förstår jag inte varför inte hon ringde från sin mobil.

F: Men var Inger med dig där då?

H: Hon kom ju.

Krimfup.se - FUP & DOM på nätet

F: 14…

BF: 50.

F: 14.50 har vi här och…

H: Tio i tre. Och jag ringer och larmar… 14…

F: Ja nu var inte den med precis här då.

H: Ja, men hon kom ju upp.

F: Mm. Men du har inte pratat med honom i alla fall (ohörbart)

H: Nä det var hon som skötte allt det där.

F: Mm. Just det. Det här testamentet då, vad visste du om det? Testamentet som Tor…

H: Ingenting.

F: … lämnade efter sig då?

H: Ingenting. Det vart en… jag vart väldigt förvånad. Då satt vi väl på polisförhör i Härnösand och dom hade berättat det för Inger… men inte för mig, och så säger hon, jag åkte ju med henne… "Vad säger du om det här då?" säger hon. "Vadå?" säger jag. "Om testamentet." "Vilket testamente?" sa jag. "Pappas." Hade ingen som helst aning. Då berättade hon att hon hade talat om för honom att… eller han hade väl haft sina funderingar på ett testamente och undrade hur det gick till, hur man gjorde. Jag hade ingen som helst aning om det.

F: Hade han pratat med dig nånting innan om det här om sina funderingar kring det?

H: Nä. Jag skämtade ju ofta så att när jag tar över det här stället så tycker jag han kunde ju renovera på övervåningen så det var klart och bara flytta in, och det visste jag ju vad han skulle säga.

F: Mm. Inger, kände hon till det här innan tror du?

H: Hon sa att hon inte visste nånting, men han hade pratat med henne om det men det hade ju liksom varit några år tidigare.

F: Mm.

H: Det berättade hon.

BF: Hade hon berättat för honom hur man gör då eller?

H: Förmodligen.

BF: Sa hon det till dig?

H: Hon sa att han hade ringt och frågade eller alltså att dom hade pratat om det…

BF: Ja.

Krimfup.se - FUP & DOM på nätet

H: … om testamente och… om man gick till Fonus eller hur man gjorde som och hon hade väl… berättat antar jag.

F: Janne Mellberg…

H: Mm.

F: … han sa så här i ett tidigt förhör då… att han tror att du skulle ha haft vetskap om det här testamentet och att det hade varit på tapeten för nåt år sen och att han trodde att Tor kunde ha nämnt för dig att han hade varit till Fonus, är det nåt du känner igen?

H: Nä, nä han har aldrig sagt nånting.

F: Nä. Har ni pratat hade du och Janne pratat nånting om det där?

H: Nä men vi hade ju den jargongen när vi var dit liksom att… "ja nu när du är klar med ladugården då kan du väl liksom börja renovera uppe så det är klart när jag ska flytta in".

F: Mm.

H: Ja. Var det ärligt menat från dig, vill du flytta in där?

H: Nä.

F: Ja men alltså kände du att du liksom…

H: Det ligger för långt alltså det är för mörkt.

F: Mm.

H: Nä inte… alltså som sommarställe kanske.

F: Mm.

H: Nä ja, nä inte bo. Inte nä.

F: Men Tor ka… alltså det jag är ute efter egentligen om Tor kände att du var liksom att han visste att du ville ha det liksom.

H: Ja men jag är ju jag är jaktintresserad, jag är ju en sån här naturmänniska…

F: Mm.

H: … det visste han ju.

F: Mm.

H: Och Inger är ju mera lite finare i kanten och… kontorsråtta.

F: Mm.

H: Ja.

Krimfup.se - FUP & DOM på nätet

F: Mm, just det. Vad känner du kring det här testamentet då? När ni väl fick reda på det och… och som stod i det och så där?

H: Det kom som en chock.

F: Mm.

H: Det gjorde det. Ja.

F: Har du och Inger pratat nånting om själva innehållet och vad det är… vad det innebar för er båda med… det Tor hade skrivit i det här testamentet då?

H: Det enda hon sa det var väl att… "Ta det du, jag är inte intresserad.", hon var liksom inte… ute och bråkade liksom och höll på utan pappas vilja det var ju så.

F: Mm.

H: Så att det var egentligen inga konstigheter.

F: Mm.

BF: Vad var det som var så chockerande då?

H: Vadå tänkte du?

BF: Du sa att det kom som en chock.

H: Ja att han hade skrivit testamentet.

BF: Ja.

H: Varför skulle han göra det? Ja.

BF: Jag det liksom just att han hade skrivit ett testamente som var det som var chockerande eller var det vad som stod i det?

H: Det var det som stod i det.

F: Vad tänker du då?

H: Ja det gagnar ju mig.

F: Mm.

BF: Varför var det så konstigt?

F: Ja precis.

H: Ja i och för sig han visste ju att jag var intresserad av jakt och så men… jag vet inte.

BF: För ni hade ju varit väldigt förtroliga på slutet här med pratat om… vem som var pappa till Inger och alltihopa.

H: Mm, ja varför skulle han inte berätta om testamentet.

Krimfup.se - FUP & DOM på nätet

BF: Mm, precis.

H: Ja. Det har jag funderat på.

F: Men du säger att det gagnar dig.

H: Ja det gör det ju.

F: Mm.

H: Det gjorde ju det.

F: Men Inger vill inte ha Brattås.

H: Nä. Alternativet det var ju och sälja då.

F: Mm, pratade ni om det nånting?

H: Tanken fanns ju hos mig för att jag hade ju egentligen inte råd och ha det där. För jag hade ju hyrde ju hus i Ullånger… hade inget jobb så egentligen hade jag ju inte alls råd och ha det.

F: Mm, men hur gick tankarna? Du valde och behålla det ändå.

H: Ja man försöker ju.

F: Mm.

H: Eller jag försökte.

F: Hur tänkte Inger kring det här då? Du säger att det gagnade dig, vad tyckte hon om det då?

H: Ja hon fick ju pengar i stället för.

F: Mm.

H: Så att… vi har egentligen inte pratat om det utan hon var inte intresserad hon skulle aldrig kunna tänka sig och bo där. Och så hade dom ju hus i Bergeforsen så att… nä hon tycker det är för långt från stan och för mörkt.

F: Mm. Hur har du haft det känslan ikring det här då med tanke på vad som faktiskt har hänt där ute på gården och…

H: Nu har det gått nio år och… jag har fortfarande väldigt svårt och vara där själv.

F: Mm. Förstår det.

BF: Varför skulle han undanhålla för dig att han hade skrivit ett testamente?

H: Ja tänk om vi kunde fråga han.

BF: Har du nån spekulation, nån tanke?

H: Ja men undanhålla mig, han undanhöll ju Inger också i så fall.

Krimfup.se - FUP & DOM på nätet

BF: Ja men ni var ju betydligt närmare har du berättat.

H: Ja. Ja jag vet inte, jag önskar jag kunde svara.

BF: Mm.

F: Tycker du att det här var nånting som han borde ha berättat om ett testamente att han har skrivit ett testamente?

H: Ja men det är ju upp till han.

F: Mm.

H: Jag kan väl liksom inte… nä det är väl en grej som han har hade. Och jag har ju liksom ingenting med det och göra. Det hade ju varken jag eller Inger, utan det var ju hans vilja...

F: Mm.

H: … så det tycker jag inte.

F: Är det nån annan som har haft nån synpunkt på det här testamentet eller hur ni har delat arvet efter pappa?

H: Inte vad jag vet. Inte vad jag hört i alla fall.

F: Mm. (ohörbart)

BF: Hur kom det sig att… du flyttade från Härnösand?

H: Eh… när jag flyttade till Ullånger?

BF: Mm.

H: Ja… min äldsta dotter kom ihop sig med ett sällskap som jag inte riktigt tyckte om.

BF: Kom ihop sig?

H: Ja hon hade en hennes bästa kompis…

BF: Mm.

H: … eh… ja vad ska jag säga, var ute på dumheter och jag var orolig att Sandra skulle bli indragen i det där knark och sånt där skit. Och i samma veva hade jag ju träffat Janne så att… jag flyttar hem dit eller till Chris vi hyrde Christers hus där då för och komma ifrån Härnösand.

BF: Ja. Hur… togs det emot av din dotter?

H: Dom var med på och flytta. Jag förklarade för henne att jag tycker inte om det här att du håller på med det här och… eller är med henne. Och Härnösand en liten stad, i och för sig Ullånger är mycket mindre men… mera… tätt på nåt vis. Så att dom var med på det båda två att vi flyttade. Vi pratade mycket om det för jag vill liksom inte riva upp dom ifrån Härnösand och vi hade ju flyttat dit då -99 från deras pappa då.

Krimfup.se - FUP & DOM på nätet

BF: Mm. Sen då när… när ni bodde där uppe så finns det uppgifter om att… dottern din ville inte följa med och hälsa på i Brattås.

H: Vilken av, den yngre?

BF: Ja… tonårsdotter här.

H: Ja men du vet väl hur det är med ungarna… följer dom med överallt?

BF: Nä jag vet inte riktigt, fanns det nån orsak? Kommer du ihåg?

H: Eh… pappa var ju väldigt bestämd…

BF: Ja.

H: … och nu vet jag inte om det gällde Sandra eller Sofie men förmodligen är det väl Sandra vi pratar om där som inte ville följa med.

BF: Mm.

H: Hon… han hade väl sagt nånting till henne att han inte tyckte om och det pekade han ju med hela handen att så här för man inte.

BF: Ja.

H: Så antagligen så…

BF: Hade hon berättat det för dig eller? För det jag kan tänka mig ibland blir det diskussioner "ja nu ska vi åka", "nä jag vill inte följa med", "varför vill du inte följa…".

H: Ja men hon har väl sina kompisar, jag menar det är väl inte alltid man får med sig ungarna överallt.

BF: Nä.

H: Nä.

BF: Nä så är det ju, men det kan ju finnas olika anledningar menar jag. Jag tänkte om…

H: Ja nä…

BF: … du minns vilken anledning det här var.

H: … men förmodligen så hade hon väl annat för sig och var med nån kompis eller nånting eller så… inte fan kommer jag väl ihåg det nu.

BF: Nä.

H: Nä, det var ingenting som jag liksom fäste nånting vid utan… ibland vill man ju bara inte följa med föräldrarna överallt.

BF: Nä.

Krimfup.se - FUP & DOM på nätet

H: Så är det ju bara. Jag tvingar inte mina barn.

BF: Men du antyder att… att din pappa var han var lite bestämd och lite kanske lite kantig och så där och så…

H: Ja han hade ju sina bestämda uppfattningar. Jag minns äldsta ville ju göra hål i tungan eller om det var i näsan eller vad fan det var.

BF: Ja.

H: Det fick vi höra (ohörbart)

BF: Ja. Då berättade Tor vad han tycker om det.

H: Ja.

BF: Och det kan vara det som gjorde att det var lite impopulärt.

H: Nä det tror jag inte, utan förmodligen hade hon väl nåt annat för sig.

BF: Okej, mm. Börje Börlin har vi pratat lite grann om.

H: Mm, datasnillet.

BF: Berätta om honom.

H: Min morbror.

BF: Mm.

H: Ja vad ska jag säga, levde ensam på Brunnshusgatan i Härnösand. Fiskade, tyckte om och fiska. Och Saltsjön stugan som då han hade där. Ja… datorer, musik. En liten enstöring. Svår och komma in på.

BF: Mm.

H: Vad vill du veta mer?

BF: Ja… allt du vet och vad du tycker.

H: Allt jag vet.

BF: Ja, det har ju hänt en del efteråt också.

H: Jo det… var väl värre det.

BF: Mm.

H: Ja.

BF: Hur funderar du då?

H: Äckel. Alltså jag… skamkänslor.

Krimfup.se - FUP & DOM på nätet

BF: Hur menar du?

H: Ja men på barnporr… och det, det var väl det du syftade på.

BF: Mm.

H: Mm, fruktansvärt. Det var inte bara en dvd vi hittade.

BF: Nä. Om du tittar tillbaka i ljuset av det här då.

H: Jag hade ingen aning.

BF: Litade du på Börje?

H: Ja, det var min morbror. När jag var liten skulle jag gifta mig med honom.

BF: Mm.

H: Ja… det var min morbror.

BF: Mm.

H: Ja. Vi var ute och fiskade jättemycket, vi for till (ohörbart) i Nordingrå och vi var i Saltsjön och vi… aldrig någonsin kunnat tänka mig att han (ohörbart) sån där.

BF: Nä.

H: Usch!

BF: Men så här i efterhand då, du har inte fått nån känsla… att vissa saker har hänt på grund av… att han hade andra intressen till exempel eller att han… (ohörbart) umgås… tyckte om och umgås med barn eller… (ohörbart)

H: Nä alltså… nä. Han hade ju massor det berättade ju Jan-Ola att han hade massor med kort på mina flickor.

BF: Mm.

H: Men han tyckte ju han fotade ju mycket.

BF: Mm.

H: Men alltså så här i efterhand börjar man ju fundera.

BF: Hur funderar du då?

H: Ja men alltså har han gjort mina barn nånting, man har ju tänkt… har han varit ensam med dom och så börjar man ju rannsaka sig själv, har han varit ensam med dom. Nä det har han inte. Alltså lättnad.

BF: När är första gången du får nån känsla av att… han överhuvudtaget har dom här… den här (ohörbart)

H: Ja men det är ju när vi städar ur lägenheten.

Krimfup.se - FUP & DOM på nätet

BF: Och innan dess är det…

H: Nä, inget. Han har ju tövlat med mina tjejer och hållit på liksom och lekt med dom, men alltså al… det är helt normalt. Inte att man liksom hade nån känsla att fan vad håller (ohörbart) på med ungefär.

BF: Mm.

H: Nä.

BF: Tor då… hans relation till Börje?

H: Ja det är som våran relation till varann du… dig och mig, ungefär.

BF: Mm.

H: Vi pratar. Men… dom var väl iväg och fiskade nån gång tror jag i (ohörbart) för länge länge sen.

BF: Vad tyckte han om… Börje då?

H: Pappa?

BF: Ja.

H: Mäh! Som vem som helst.

BF: Men tyckte han att det var en bra kille eller tyckte han han var konstig ki eller förstår du.

H: Ja ingenting som han sa till mig men… bra kille antar jag.

BF: Mm. Han tyckte inte han var konstigt då, han satt i en lägenhet och höll på med datorer och bodde själv? Han är ju… Tor var ju lite så här… bestämda uppfattningar och…

H: Ja men ingenting som han liksom nämnde för mig i alla fall.

BF: Nä.

H: Ingenting som vi pratade om. Utan Börje det var Börje det. Han… han bodde ju där och det var… det var liksom inget konstigt med det.

BF: Nä. Kan Tor ha haft nån känsla av att Börje hade dom här…

H: Nä.

BF: Hur har han reagerat då tror du?

H: Ja… han skulle nog kanske inte ha konfronterat Börje men han skulle kanske ha… jag har ingen aning. Ingen aning.

BF: För du verkar vara den som känner pappa bäst, det tänker jag ju.

H: Ja. Jag vet inte det men… han ville inte bråka pappa…

Krimfup.se - FUP & DOM på nätet

BF: Nä.

H: … så att han kan mycket väl ha hållit det för sig själv om han hade sin… sina aningar, jag vet inte.

BF: Samtidigt så säger han åt dottern din att man inte gör hål i näsan men…

H: Jo men så gör man ju inte.

BF: (ohörbart)

H: Ja men det är ju… ja det är väl en annan sak antar jag, för det är hans… barnbarn.

BF: Ja.

H: Börje var ju liksom… längre bort och en vuxen karl, ett barn kan man ju liksom försöka få på andra tankar.

BF: Mm.

H: Antar jag.

BF: Mm.

H: Mm.

BF: Yes. Har du nån fundering runt det?

F: Nä.

BF: Nähä. Jag tänker gå in på… ett känsligt ämne Barbro, du kanske… du kanske upplever frågan som jobbig eller… så, men jag måste ställa den. Jag skulle vilja att du… om du tittar bakåt… så försöker du komma ihåg… dina förhållanden tillbaka i tiden.

H: Till…? Alltså mina pojkvänner?

BF: Långt tillbaks Ja precis dina pojkvänner. Kan du ge mig namnen på dom, det lättaste kanske är och börja bakifrån om man säger och gå framåt i tiden. Ofta brukar man kanske komma ihåg.

H: Min första kärlek, Tony… Pettersson. Vi gick i samma klass, det var i sexan.

BF: Det var i sexan det.

H: Ja. Tony, ja. Thomas Rönnqvist.

BF: Var är vi i tid då nånstans? Thomas Rönnqvist, sa du det?

H: Ja, Triklarna Härnösand.

BF: Vad sa du?

H: Han jobbar han har en firma, Triklarna, Triklarna.

Krimfup.se - FUP & DOM på nätet

BF: Okej.

H: Det var ju alltså i nian, ettan på gymnasiet.

BF: Mm.

H: Du får räkna själv.

BF: Ja.

H: Leif Beckman.

BF: Vart är vi då i tid?

H: (ohörbart) När var det… tre år, fyra år efteråt.

BF: Du är nånstans i slutet på gymnasiet?

H: Ja… nä…

BF: Efter gymnasiet?

H: Efter gymnasiet.

BF: Mm.

H: Larsa Öberg.

BF: Är det här hittills är det folk från Härnösand eller?

H: Ja.

BF: Larsa Öberg, vart är vi då?

H: Gussjö. Jaha… det är ju strax efter det också då.

BF: Efter gymnasiet?

H: Ja efter Leif.

BF: Ja.

H: Jag försöker ta dom i ordning.

BF: Ja det är bra. Jag kanske inte ska avbryta dig från var dom kommer ifrån om du vill tänka, det är kanske lättare och tänka nån…

H: Börje Pettersson, men han hade vi hade jag liksom inger förhållande med.

BF: Nä, Börje Pettersson.

H: Ja.

Krimfup.se - FUP & DOM på nätet

BF: Är det också Härnösand?

H: Stigsjö.

BF: Stigsjö. Ja.

H: Hans, barnens pappa. Det var -78… -87 -98.

BF: Mm.

H: -89, -89 träffade jag han.

BF: Mm.

H: Janne. Jörgen.

BF: Jörgen…?

H: Andersson, då är vi i Ullånger.

BF: Mm.

H: Ja, och så Lars-Henrik. Lasse.

BF: Men Lasse han har aldrig träffat Tor?

H: Nä.

BF: Eller?

H: Nä. Och inte Jörgen.

BF: Jörgen kom han in i bilden efter… händelsen i Brattås?

H: (ohörbart)

BF: Om vi börjar med Janne, nu är han avliden… hur var Tors och hans relation?

H: Skitbra. Jag var lite över när dom träffas.

BF: Jaså.

H: Ja men dom kände ju… pappa hade ju bott i (ohörbart) träsk och Janne kände mycket folk där.

BF: Mm.

H: Så dom satt och pratade dom och jag satt och läste tidningar när vi var och hälsade på.

BF: Ja. Och han har varit… i Brattås i alla fall.

H: Ja.

BF: Hans då?

Krimfup.se - FUP & DOM på nätet

H: Ja.

BF: Ja?

H: Han har varit i Brattås.

BG: Jaha.

H: Men var det inte det du frågade?

BF: Nä jag tänkte…

H: Allmänt?

BF: Ja.

H: Jaha. Eh… ja han är ju skyldig pappa pengar eller var.

BF: Hans var skyldig?

H: Ja.

BF: Mm. Berätta om det.

H: Vi köpte en… kapklyv, en vedkapklyv till traktorn.

BF: Mm.

H: Han hade då en firma, Sanna Skog och Jord och höll på då med… ja diverse skogs och jordbruksarbeten. Han fick tag på en massa ved som (ohörbart) högg och kapklöv och sålde. Och då behöver man ju alltså en kapklyv.

BF: Mm.

H: Mm. Och den enda som hade pengar det var pappa så att Hans frågade pappa om lån till kapklyven med löfte om att betala tillbaka en viss summa varje månad.

BF: Mm.

H: Mm. Och det funkade inte så bra.

BF: Nähä.

H: Nä.

F: Berätta om det då. Vad var det som inte funkade?

H: Återbetalningar.

F: Mm. Vad hände då när det inte funkade?

H: Ja vad hände, det var ju inga pengar på pappas konto.

Krimfup.se - FUP & DOM på nätet

F: Mm.

H: Men han… nämnde det väl nån gång men… ja ja säger sa Hans "jag… ordnar det". Och det vart inte.

BF: Hur mycket pengar handlar det om, för mig som inte vet det?

H: Ja… sjutton, jag undrar om vi lånade sjutton och… fjorton, alltså han betalade då tre tror jag.

BF: Hur mycket skulle betalas då?

H: Ja vi hade ju resten själv. Men alltså jag tror att själv hela skulden var på sjutton, men alltså jag kom… jag kommer inte ihåg nu, men jag tror att tretusen betalade han då till pappa så det är fjorton kvar.

BF: På ett bräde eller hur funkade det där då?

H: Nä vi sku… nä men det skulle ju betalas vid till alltså när vi hade fått in pengar.

BF: Ja. Skulle det sättas nånting varje månad eller hur…

H: Nä men han skulle ju ha kontanter men att tanken var väl att han skulle få en femhundring eller en tusenlapp i månaden tills… tills det var betalat.

BF: Ja.

H: Mm.

BF: Hur blev stämningen runt det där då?

H: Nja… pappa är väl som han är eller var så att… han frågade väl nån gång och då… han tog ju aldrig Hans på det utan det var ju mig.

BF: Mm.

H: Ja då sa jag ju det att jag ska prata med Hans om det…

BF: Mm.

H: … men det vart ju aldrig några pengar för det fanns aldrig några pengar.

BF: Hur gick era diskussioner, din och Hans då?

H: Nja jag sa ju att jag tyckte att det var för jävla dåligt, låna pengar av min pappa och sen ger man bara fan och betala tillbaka.

BF: Mm.

H: Så gör man inte.

BF: Sa Hans då?

H: "Jag ska se vad jag kan göra."

Krimfup.se - FUP & DOM på nätet

BF: Lite… irriterad på honom?

H: Nä.

BF: Bitter?

H: Nä, inte, det kan jag inte tycka, dom kom bra överens pappa och Hans.

BF: Dom kom bra överens.

H: Ja det tycker jag.

BF: Trots det här skuldförhållandet?

H: Ja, det tycker jag.

BF: Och trots att Tor gick… genom dig då för och få tillbaks…

H: Ja det var väl inte så allvarligt, "hur går det med pengarna" liksom helst så där bara slängde ur sig en fråga, det var inte liksom "nu ska jag ha pengarna" utan det var bara… fråga hur det gick bara.

BF: För Tor var ju mycket rätt ska vara rätt och det här med piren och…

H: Absolut.

BF: … och alltihop, och här har vi ju en skuld som inte…

H: Ja.

BF: … sköts som den ska.

H: Ja, ja det… men han alltså ingenting som han visade mig. Utan han nämnde det nån gång när vi pratade liksom att "ja hur blir det med pengarna" liksom, "ja jag ska prata med Hans om det". Och när jag frågade Hans då… "jag ska se vad jag kan göra".

F: Hur pass mycket diskussion hade du och Hans om dom här pengarna? Jag tänker om pappa inte var så driven i det mot Hans, var det du som…

H: Hörru du jag känner han för väl och säger han att han ska se vad han kan göra det är ungefär som att "skit på dig".

F: Mm.

H: Mm.

F: Så det blev inga mer diskussioner om det där.

H: Nä, det var liksom ingen mening. Jag nämnde det nån gång och det… jag tyckte det var… det var han som hade lånat pengarna av pappa.

F: Mm.

Krimfup.se - FUP & DOM på nätet

H: Ja, då är det ju hans grej och betala tillbaka det tyckte jag.

F: Så även om det funkade bra mellan Tor och Hans, dig och pappa, hur påverkade det här dig och Hans då?

H: Nä inget nämnvärt utan… det… man måste ju liksom kunna diskutera och jag sa att pappa undrar efter pengarna liksom normalt och det är väl inte konstigt att han frågade.

F: Mm.

H: "Jag ska se vad jag kan göra.", fick jag till svar, jaha.

BF: Börje då? Börje Pettersson från Stigsjö. Han var det… så pass involverad i ditt liv så han har träffat din pappa?

H: Ja han följde med, vi var ut till (ohörbart) och fiskade en… vinter.

BF: Jaha.

H: Anglade. Han var också eller han är fiskeintresserad.

BF: Mm.

H: Och då skulle pappa dit och frågade om jag ville följa med, ja sa jag och så frågade jag Börje eftersom att jag kände honom då eller hade lärt känna honom så att vi for ju alla tre då.

BF: Mm, när är det här då? Minns du det ungefär? Det är innan du träffade Hasse i alla fall.

H: Ja.

BF: Var Börje med hem till Brattås?

H: Törs inte svara på det.

BF: Hur länge hängde ni ihop?

H: Nä… vi umgicks lite löst så där, det var inte nåt länge alls. Vi har kontakt än i dag.

BF: Ja.

H: Så att… inget allvarligt.

BF: Men du vet inte ifall han var… på Brattås?

H: Törs inte svara, mycket möjligt att han var det…

BF: Hur funkar…

H: … nån gång, ja nä jag vet inte.

BF: Nä, det kan vara så men du minns inte.

H: Nä.

Krimfup.se - FUP & DOM på nätet

BF: Men han var med och fiskade i alla fall. Hur… hur fick du uppfattningen om Börje och Tor?

H: Ja dom pratade ju.

BF: Mm.

H: Men alltså det är klart man gör det.

BF: Ja.

H: Ja.

BF: Ja man kan ju känna att det klickar bra det här eller ja det här var lite frostigt eller…

H: Ja men frostigt är det väl alltid i början.

BF: Mm.

H: Alltså det var väl första gången dom träffades när vi var och fiskade.

BF: Mm.

H: Så att… nä det är väl helt normalt antar jag.

BF: Ja. Börje har… har han förekommit i några brottsliga sammanhang vad du känner till?

H: Ingen aning, nä det tror jag inte.

BF: Inget som du känner till.

H: Nä.

BF: Ingen bad guy?

H: Nä det tycker jag väl inte, han är… mesig.

BF: Mesig?

H: Ja det är en mes.

BF: Stackarn.

H: Ja ja, nä…

BF: Vilken recension.

H: Ja förlåt. Nä jag tror inte han kan göra en fluga förnär faktiskt.

BF: Nä. Vet du om hans vad ska man säga umgänge då?

H: Ja han hade en brorsa som bodde… huset ovanför vet jag.

BF: Huset ovanför…?

Krimfup.se - FUP & DOM på nätet

H: Ja där han bodde.

BF: Ovanför Börje?

H: Ja.

BF: Ja. I Stigsjö då?

H: Ja. (ohörbart)

BF: Jaha. Träffar du honom?

H: Va?

BF: Träffar du honom brorsan?

H: Nja nä jag tror jag vet… jag vet nog vem det är.

BF: Ja.

H: Eller visste då i alla fall.

BF: Samma skrot och korn som… Börje eller?

H: Nja lite mera riv i han tror jag.

BF: Lite mer riv. Ja. Larsa då Öberg från Gussjö…

H: Mm.

BF: … vem är det?

H: Han träffade jag när jag jobbade på (ohörbart) Livs.

BF: Mm.

H: Han var skild, två pojkar… stor åldersskillnad så att det funkade ju inte.

BF: På dig och honom eller?

H: Mm.

BF: Ja. Fick han följa med ut på… Brattås?

H: Ja det tror jag säkert han var med ut.

BF: Mm. Hur var han då förutom att det var stor åldersskillnad?

H: En grovis. Ja en grovarbetare.

BF: Mm.

H: Snäll, pratsam, glad, trevlig.

Krimfup.se - FUP & DOM på nätet

BF: Snäll sa du.

H: Ja.

BF: Mm.

H: Snäll, ja men det är väl klart han är snäll.

BF: Ja det är inte så säkert, det finns ju… det finns ju mesiga också.

H: Ja jo det gör det ju men dom kan ju vara snäll ändå fast dom är mesig.

BF: Ja. Så du uppfattar, du uppfattar honom som en snäll person.

H: Ja.

BF: Hur gick han och Tor ihop då?

H: Ja det gick ju bra. Alltså alla går ju ihop med pappa.

BF: Ja.

H: Alltså… mina… pojkvänner eller vad jag ska kalla det för, det har funkat. Men sen om pappa har… liksom det här det vet jag inte.

BF: Nä, om han har haft liksom distans till dom eller?

H: Ja, nä men det… distans (ohörbart) alla egentligen tills han lärde känna dom.

BF: Mm.

H: Det… ja.

BF: Vet du om Larsa har nåt… nåt brottsligt förflutet om man säger?

H: Inte vad jag vet.

BF: Inte nånting.

H: Ingenting som han har berättat för mig i alla fall.

BF: Nä. Och det var ingen känsla du fick heller…

H: Nä.

BF: … att han var ute och rörde sig i fel kretsar och så där eller?

H: Nä.

BF: Nä. Just det. Leif då Beckman.

H: Mm, han var tre år yngre han.

Krimfup.se - FUP & DOM på nätet

BF: Än dig?

H: Stora hopp, ja. (ohörbart) -68. Han var väl inte så där jättesnäll med mig och slog mig och… ja… var lite elak så.

BF: Okej.

H: Leif och Thomas är likadan.

BF: Men Leif här då… är det en… en kille som har varit på glid eller… var det bara dig han inte var snäll med?

H: Hörru du jag vet inte. Han var inte snäll med mig det vet jag ju, men alltså om han var på glid har jag ingen aning om.

BF: Ingen kontakt med honom…

H: Nä.

BF: … i dag?

H: Nä.

BF: Nä.

H: Icke.

BF: Fick Leif komma hem till Brattås?

H: Ja det tror jag nog att vi var.

BF: Mm. Vad tyckte Tor om Leif då?

H: Ingen aning.

BF: Berättade du för…

H: Nä.

BF: … Tor…

H: Nä.

BF: … om det som Leif hade gjort mot dig?

H: Nä.

BF: Varför inte.

H: Skulle du berätta för nån om du vart misshandlad och slagen? Skulle du berätta det för din pappa?

BF: Kanske.

Krimfup.se - FUP & DOM på nätet

H: Nä. Det är förnedrande.

BF: Mm. Men du han var inte snäll sa du, hur… vad hade Leif för syn på Tor då? På din pappa?

H: Jag vet inte. Alltså det här är ju hundra år sen.

BF: Ja.

H: Ja. Kommer inte ihåg.

BF: Nä, för ibland kan det vara så att ja… man presenterar nån för föräldrarna och så sen så pratar man efteråt om hur det gick och "ja jag tyckte att han var sträng" eller "jag tyckte han var jättefin" eller "vi kom bra överens" eller (ohörbart)

H: Nä inte nånting jag kommer ihåg att han skulle ha sagt nåt… rakt ut så eller.

BF: Nä okej. Thomas då?

H: Ja det var den första jag flyttade ihop med.

BF: Ja.

H: Misshandlad, hunsad, sparkad och spottad på, han åkte ut.

BF: Mm. Hur gick han och Tor ihop då?

H: Ja jag antar att det gick bra eftersom vi var dit.

BF: Mm. Han var på…

H: Pappa sa aldrig liksom… direkt nånting om mina pojkvänner utan det var liksom… han accepterade det bara, huvudsaken dom var snäll mot mig sa han.

BF: Mm.

H: Ja.

BF: Ja. Men Thomas han var den första du flyttade ihop med, dom andra Leif till exempel Beckman, bodde du ihop med honom eller?

H: (ohörbart)

BF: Han bodde du inte ihop med.

H: Nä.

BF: Larsa då?

H: Jag hade min lägenhet i Härnösand…

BF: Ja.

H: … han hade hus i Gussjö.

Krimfup.se - FUP & DOM på nätet

BF: Ja.

H: Ja, så vi jag var väl där på helgerna.

BF: Ja, så det var inte så att ni slog påsarna ihop liksom.

H: Nä nä.

BF: Okej. Vet du hur det har gått för Thomas sen då?

H: Han startade väl ett företag som heter Triklarna.

Utskrift/cö

BF: Så, jag fortsätter.

F: Mm.

BF: I utredningen Barbro så (ohörbart) vi har ju pratat om dina gamla förhållanden om man säger och det nämns nån, nån Pekka eller nån Perka.

H: Perka. Gud jag glömde Perka.

BF: Vem är det då?

H: Perka. Ja…

BF: Vad heter han på riktigt?

H: Per-Arne. Jag vet inte.

BF: Minns inte efternamnet?

H: Nä.
BF: Var det längesen?

H: Ja, ja det var ju sen jag flyttade till Härnösand. Per-Arne, Perka, ja men, han, det var bara Perka. Jag vet inte.

BF: Nä. Berätta om honom då.

H: Jättemysig liten nallebjörn.

BF: Mm.

H: Spela dragspel och munspel som en gud. Ja.

BF: Mm.

H: Ungefär.

Krimfup.se - FUP & DOM på nätet

BF: Bodde ni ihop eller?

H: Nä.

BF: Nä.

H: Nä.

BF: Var han ut på Brattås?

H: Nä det tror jag inte. Jag vet, nä jag tror inte det.

BF: Nä.

H: Nä.

BF: Varför inte.

H: Det var inte en sån man drog dit ut.

BF: Nähä.

H: Nä, jag vet inte. Nä men alltså, nä, jag tror inte det.

BF: Träffade han pappa din då?

H: I så fall skulle det ha varit hemma hos mig om nåt av barnen fyllde år eller vid nåt sånt sammanhang men alltså… Äh, jag vet inte, nä jag tror inte det.

BF: Du tror inte det?

H: Jag vet inte, jag vet inte.

BF: Nä. Okej. Vet du nånting om han om han har nåt brottsligt förflutet eller?

H: Ingen aning. Det är väl liksom inte det man frågar efter när man träffar nån va? Eller?

BF: Nä men det kan vara att han berättar eller att "det är en sak jag vill berätta" eller ja.

H: Ja, nä.

BF: Förstår du?

H: Nä.

BF: Okej. Vad heter det, i den här utredningen så, det har kommit fram några andra namn som du kanske har glömt att nämna här eller saker som det har pratats om , jag vet inte riktigt. Om jag säger nåt namn så får du se om det…

H: Ja absolut.

BF: …är nån du känner igen, för att det är lätt att glömma liksom, det är många år och så här va. Nån som hette Per-Arne Gran.

Krimfup.se - FUP & DOM på nätet

H: Ja just det.

BF: Vem är det?

H: Ja det var ju en kille som jag träffade lite hastigt också, det varju inte heller nåt sånt där… Han var lite underlig.

BF: Okej.

H: Det funkade inte.

BF: På vilket sätt?

H: Underlig bara, jag vet inte. Men det liksom, det ska väl funka så här åh.

BF: Ja.

H: Ja det gjorde inte det. Det klack inte.

BF: Och när du säger så här är det, hade ni inte liksom gemensamma intressen eller vad?

H: Inte det och olika värderingar på det mesta så att, olika musiksmak, tyckte inte om att fiska gjorde han och inte jaga eller nånting så vi hade liksom ingenting gemensamt.

BF: Nä.

H: Nä.

BF: Var han snäll?

H: Ja.

BF: Mm.

H: Ja han slog mig inte i alla fall.

BF: Nä.

H: Nä om det var det du tänkte?

BF: Ja du har ju berättat om några som inte varit så himla snäll så.

H: Ja. Ja då var han snäll.

BF: Ja. Var han ut på Brattås?

H: Det kan han ha varit för jag tror att han hade nån anknytning till K5.

BF: Okej.

H: Är det han det? Och kände Gerd.

BF: Han kände Gerd?

H: Jag tror det.

Krimfup.se - FUP & DOM på nätet

BF: Mm.

H: Eller så är det den här andra, men han har ju också glömt. Vad hette han då? Christer. Christer… Eh… Ja.

BF: Jag har en Christer här sen här på listan.

H: Ja vad är det för efternamn då?

BF: Eh, Nordin.

H: Ja, precis.

BF: Men…

H: Han, han vet jag hade kontakt, han visste vem Gerd var. Nu kanske jag blandar ihop dom här Gran och Nordin här.

BF: Ja.

H: Eh, för Christer hade anknytning till K5.

BF: Det vet du eller?

H: Japp.

BF: Ja.

H: Nu har han jagat på deras mark.

BF: Okej. Men Gran då det, han, det var en snäll kille säger du i alla fall.

H: Ja.

BF: Och han hade varit på Brattås?

H: Mycket möjligt. Eller så är det alltså, jag tror det.

BF: Ja.

H: Ja (ohörbart).

BF: Va?

H: Jag kan inte, jag vet inte.

BF: Nä.

H: Alltså jag kan inte säga ja.

BF: Nä. Nä men det är jättebra att du, om du inte kommer ihåg det att du säger det. Det är ju…

Krimfup.se - FUP & DOM på nätet

H: Ja.

BF: Man kan ju inte begära…

H: Mycket möjligt kan vi säga men alltså…

BF: Mm. Man kan ju inte begära att man ska komma ihåg allt heller. Det är ju inget konstigt. Men under hur lång tid var det där förhållande med Per- Arne Gran då?

H: Perka, nä, Per-Arne jaha.

BF: Ja.
H: Ett par veckor, en månad kanske. Jag… Jag, jag vet att han ringde och höll på och ville att vi skulle träffas och jag hittade på allt möjligt för att slippa.

BF: Ja, ja.
H: Ja.

BF: Så det var nån vecka? Men Per-Arne Gran, är det han som kallas Perka eller? Det är en annan?

H: Det är en annan.

BF: Okej.

H: Han hette också Per-Arne, Perka, Per-Arne.

F: Kan det vara Ål?

H: Ål?

F: Perka, ja.

H: Ål?

F: Mm.

H: I efternamn?

F: Mm.

H: Nä.

F: Nä.

H: Nä, Ål?

F: Mm. Det stämmer inte?

H: Nä.

F: Nä.

H: Nä.

Krimfup.se - FUP & DOM på nätet

F: (ohörbart)

H: Jag har aldrig hört efternamnet Ål.

F: Nä.

BF: Det är ju en fisk.

H: Ja.

F: Ja, precis. Nä.

H: Nä.

F: Nä. Då lämnar vi det.

H: Ja, nä.

BF: Okidok. Ja, men det var Per-Arne Gran. Eh, men du vet inte om Tor och Per-Arne kände varann? Gran alltså. Inte Perka utan Per-Arne Gran.

H: Ja, nä, jag törs inte svara på det.

BF: Nä. Och så sen så sa du Christer Nordin här, han jagar.

H: Han har en, ja, han jagade i alla fall.

BF: Ja.

H: Nu vet jag inte.

BF: Nä. Hur var det förhållandet? Mellan dig och honom då?

H: Han var en sån här som uppfann, han gjorde nån minröjare.

BF: Ja.

H: Han var inte redo att han nåt förhållande.

BF: Nä.

H: Annars tyckte jag väl att det funkade bra mellan oss. Men han, han gjorde klart på en gång att han var liksom inte intresserad av att inleda ett förhållande.

BF: Nä.

H: Så att vi umgicks och vi var ute och jagade och ja, for på utflykter och så där. Så att det var liksom inget mer. Kompisar.

BF: Var det som ett kompis…

H: Ja.

Krimfup.se - FUP & DOM på nätet

BF: …relation?

H: Ja, inget mer.

BF: Nä.

H: Absolut inget mer.

BF: Men kände han Tor eller?

H: Det vet…

BF: Jag tänker om han jagar och har K5 mark och…

H: I så fall är det nog kanske genom Gerd.

BF: Ja.

H: Men jag vet inte.

BF: Okej. Vet du vad han gör idag?

H: Han har suttit på psyket.

BF: Christer?

H: Mm, det var vad Lasse sa, han kände han. För han har en stövare. Lasse är harjägare också.

BF: Varför det, vet du nåt mer eller?

H: Nä ingen aning.

BF: Okej.

H: Allmänt konstig.

BF: Okej. Men hur upplevde du han då? Så säger du att han var en kompis, han var bra och han var snäll och så vidare. Är du förvånad över att han har suttit på psyket?

H: Ja. Faktiskt är jag det.

BF: Jaha.

H: För han var helt normal höll jag på att säga men alltså när vi umgicks.

BF: Ja.

H: Det kanske har slagit runt, jag vet inte.

BF: Nä.

H: För jag menar var han nere och röjde minor, han kanske har sett mycket konstiga saker. Ja men jag vet inte.

BF: Vet du när han fick psykiska problem?

Krimfup.se - FUP & DOM på nätet

H: Ingen aning.

BF: Nä.

H: Det var vad Lasse berättade och jag hade ingen aning för jag hade inte sett han på, jag har väl sett han nån gång i Härnösand.

BF: Ja just det.

H: Ute och gått med hund. Så han är ju utsläppt.

BF: Ja just det, okej.

H: Nä ja…

BF: Mm. Sen så finns det Karl- Erik Klasson.

H: Kalle Klasson?

BF: Ja.
H: Polisen.

BF: Precis. Får du berätta om eran relation.

H: Va?

BF: Vad har du att berätta om eran relation?

H: Han är polis.

BF: Är, ingen annat eller?

H: Inget annat (ohörbart).

BF: Nä men jag tänker om ni har haft nån personlig relation, förstår du?

H: Nä.

BF: Nä jag, jag vet ju inte.

H: Nä.

BF: Nä.

H: Nä, han är gift.

BF: Ja.

H: Han var och köpte en kuklängd korv på Norrhallen.

BF: Var han det?

H: När jag jobbade där.

Krimfup.se - FUP & DOM på nätet

BF: Okej. Vad tänker du då? Det där har jag inte hört.

H: Ja men alltså, karlar.

BF: Ja.

H: Ja, och så skulle dom ha lunch poliserna.

BF: Ja.

H: Ja, då skulle han ha en kuklängd korv. Så då var det ju upp till mig då och ja hugga upp biten.

BF: Mhm.

H: Mm.

BF: Ser man på.

H: Nu har du lärt dig nåt nytt.

BF: Karlar, det där är nog inte alla karlar tror jag.

H: Nähä.

BF: Eller?

H: Ja det får stå för dig det.
BF: Ja, det får väl göra det.

F: Varför vi frågar om honom det är ju för att vi har, det har gått ett rykte om att ni skulle ha haft nån form av relation.

H: Jag och Kalle Klasson?

F: Mm.

H: Är ni alldeles galen?

F: Vi ställer bara frågan till dig.

BF: Vi vet ju inte.

F: Det är bättre, det är bättre att fråga.

H: Jo jag tackar jag.

F: Javisst.

H: Ja, nä. Det var det dummaste jag har hört.

BF: Mm. Kjell Johansson, vem är det då?

Krimfup.se - FUP & DOM på nätet

H: Ja han har jag känt sen jag lärde att känna barnens pappa.

BF: Mm.

H: Han var med i samma jaktlag.

BF: Som?

H: Som min, som Hans.
BF: Som Hans?

H: Barnens pappa.
BF: Mm.

H: Eh, han var, vart jättekär i mig.

BF: Ja.

H: Eh, jag gjorde klart för honom att jag är inte intresserad, mer än en gång. Tusen gånger. Han gav sig aldrig. Han kom och hälsade på och han var och han var. Ja.

BF: Hände det nåt?

H: Nä, nä.

BF: Nä, var det under tiden du hade förhållande med Hans eller?

H: Nja men det var ju då vi lärde känna varann.

BF: Ja. Men när han…

H: Men han var…

BF: Blev…

H: Det är en sån här…

BF: När du upplevde det här.

H: …eremit som kommer och hälsar på och ska vara liksom upp i en och, blä.

BF: Nä.

H: Nä.

BF: Men du upplever att han uppvaktade dig liksom fast…

H: Ja.

BF: Fast fick aldrig nått gehör?

H: Precis.

BF: Ja. Gjorde han nåt annat än och bara kom hem till dig för att liksom vinna din

Krimfup.se - FUP & DOM på nätet

uppmärksamhet?

H: Nä. Vi jagade ju tillsammans, första åren i Brattås jagade vi.

BF: Mm.

H: Och nåt annat liksom det, det var på kompisnivå så här.

BF: Ja, känner han Tor.

H: Eh, han har väl träffat pappa nån gång.

BF: Mhm .

H: Två, tre kanske. Men inte nåt…

BF: I vilka omständigheter då, eller under vilka omständigheter?

H: Eh, nån gång har det väl varit när barnen har fyllt år. Pappa har kommit dit, Kjell har varit där.

BF: Mm.

H: Eh, undra om inte var ut till Brattås nån gång också, jo vi var och gick… När vi skulle jaga.

BF: Mm.

H: Så gick vi, ja men du vet markgräns så man vet vart gränserna går och allt det där.

BF: Mm.

H: Det är i alla fall två gånger som jag vet, men alltså det kan ju tänkas att det är, alltså barnen fyller ju år lite nu och då.

BF: Mm, men hade, hade Kjell nån egen relation till Tor?

H: Nä.

BF: Du förstår.

H: Nä.

BF: Om nån, om man har jakten lite gemensamt intresse av så kanske dom hade nån kontakt utan dig eller är det nåt du känner till?

H: Nä, nä det tror jag inte.

BF: Nä, okej. Sen förekommer ett namn på nån som heter Per-Anders Lundin.

H: Nä men det är Perka, det är Perka.

BF: Är det Perka det?

Krimfup.se - FUP & DOM på nätet

H: Ja, bra. Lundin heter han ja. Det är Perka det.

BF: Okej. Berätta om Perka då, Lundin.
H: Ja, snäll och go nallebjörn, sa jag nyss.

BF: Ja.

H: Och det är han.

BF: Då heter han alltså Per-Anders och inte Per-Arne?

H: Precis, ja det är han.

BF: Fattar jag rätt då?

H: Tack.

BF: Och det är han som spelar munspel?

H: Munspel och dragspel.

BF: Ja. Varför kallas han Perka?

H: Ingen aning.

BF: Berättade han aldrig det?

H: Nä, jag vet aldrig att jag frågade heller utan det var bara Perka.
BF: Ja.

H: Ungarna avgudade han.

BF: Ja. Just det. Ingen mer fråga runt Perka eller?

F: Nä.

BF: Det tog vi ju sist. Eh, Robert Laur, vem är det då?

H: Ja, eh allmänt känd som bus.

BF: Okej.
H: I sin ungdom. Det var alltså nån som man höll sig ifrån.

BF: Ja.

H: Eh, träffade honom på Parken när jag var där och skulle dansa.

BF: Mm.

H: Eh, han skjutsade hem mig och då visade det sig att jag bodde i hans gamla lägenhet som han då hade bott med, med sin Kina och dotter.

BF: Mm.

Krimfup.se - FUP & DOM på nätet

H: Vi umgicks ett tag. Eh, det klack inte för mig så där. Så att vi, nä, det bidde inget mer.

BF: Nä, hade ni en form av relation eller en kärleksrelation eller försökte ha?

H: Ett kort tag ja.

BF: Ja.

H: Mm.

BF: Ja just det, när är det här då i tid?

H: Ja i hade ju flyttat till Härnösand och vi flyttade ju dit -99.

BF: Mm.

H: Så det är efter det då nån gång.

BF: Ja.

H: Och jag tror inte han träffade pappa.

BF: Nä.

H: Nä. För jag antog att det var nästa fråga.

BF: Ja.

H: Ja. Jag tror inte det.

BF: Nä.

H: Nä.

BF: Och i och med att du säger så, var han på Brattås då? För man kan ju vara där ändå om pappa är borta, förstår du?

H: Ja, nä, utan, varför säger du på Brattås?

BF: Ja i Brattås, ska jag säga det?

H: Ja.

BF: På gården i Brattås.

H: Ja, ja. Eh, med tanke på hans rykte så tror jag inte att jag tog dit honom.

BF: Nä, vad var ryktet då?
H: Ja men en buse. Fyllan, mycket kontakt med polisen, han var en värsting.

BF: Ja.

H: Då när jag var ung. alla visste vem, vem han var.

BF: Mm, hur upplevde du honom nu då när du träffade honom på senare tid?

Krimfup.se - FUP & DOM på nätet

H: Eh, ja det är också en sån där jättenallebjörn.

BF: Mm.

H: Ja han är, han har vänt. Han har väl hjärtproblem och mår alltså inte alls speciellt bra nu.

BF: Nä.

H: Så han har väl fått lugna ner sig.

BF: Ja, okej. Eh, vi har ju pratat om Thomas Rönnkvist redan.

H: Mm.

BF: Han har ju en son som heter Markus.

H: Jaha. Två pojkar va?

BF: Mm. känner du honom?

H: Nä.

BF: Inte…

H: Mar, nä, Markus Rönnkvist?

BF: Mm.

H: Nä.

BF: Det är ingen du har träffat ens?

H: Inte vad jag vet.

BF: Han är född -90.

H: Han är ju jämnårig med min äldsta, -91.

BF: Mm.

H: Nä.

BF: Okej. Sen fanns det ett namn som florerar som heter Erik Andersson, vet du vem det är?

H: Född -91?

BF: -74.

H: -74?

BF: Ja.

H: Vad, har du nåt datum?

Krimfup.se - FUP & DOM på nätet

BF: Nä jag har ingenting. Det är bara ett namn som har kommit fram. Som ska vara nån bekant till dig.

H: Erik Andersson finns det en kille som heter som bor i Ullånger.

BF: Mm.

H: Men jag undrar om inte han är -91, han gick nog i samma klass som Sandra. Eller…

BF: Är det den enda Erik Andersson du känner till eller?

H: Ja men du.

BF: Mm.

H: Det där är alltså han Jörgen.

BF: Jörgen?

H: Andersson.

F: Mhm.

H: Two names.

BF: Okej.

F: Jaha, Jörgen Andersson från Ullånger?

H: Ja.

BF: Han är född -74?

H: Det stämmer.

F: Jörgen Erik Andersson.

H: Ja precis. Han bytte ju namn.

F: Jaha.

H: Han hette både och, eller ja vet, ja det är också nåt psykfall.

BF: Berätta.

H: Berätta, ja. Jag bodde på Ringvägen, jag flyttade ifrån Janne.

BF: Mm.

H: Och flyttade till Ringvägen i Ullånger. Och mitt över där så bodde Gunhild Larsson som jag fick bra kontakt med, vi gick över till varann och fika, ja du vet kärringprat.

BF: Mm.

Krimfup.se - FUP & DOM på nätet

H: Hon hade en son, Jörgen, som då hade en son, Felix. Felix mamma körde ihjäl sig mot en lastbil, -0, när fan var det, -07. Felix var tre år, han är 8, han blir 9 nu i år. Ja ni får räkna själv.

BF: Mm.

H: Jörgen flytta, han bodde i Ö-vik då med Maria och Felix. Och när hon då körde ihjäl sig så ja, tänk själv, stå ensam med en 3-årig, 3-åring. Han flyttade ju hem till Gunhild och jag då liksom behövde prata, ja har ju liksom varit med om saker och ting så att vill du prata så är det bara att komma över. Ja. Ja så lärde vi och känna varann.

BF: Mm.

H: Jag tyckte jättesynd om pojken, han var inte alls snäll med honom.

BF: Mm.

H: Så han har ju förlorat vårdnaden. Jag har kontakt med Gunhild, hon bor i Ö-vik nu.

BF: Ja.

H: Och hon har vårdnaden om sitt barnbarn.

BF: Och vad hände med Jörgen då?

H: Ja, eh, ärligt talat vet jag inte. Nu.

BF: Bor han i Ullånger?

H: Nä, Ö-vik.

BF: I Ö-vik bor han?

H: Ja.

BF: Okej.

H: Gunhild bor i Ö-vik också med Felix.

BF: Ja.

H: Mm.

BF: Kände du honom innan…

H: Jag visste att hon hade en son, hon hade två söner och en dotter Gunhild.

BF: Ja.

H: Dom hade hon ju pratat om, men jag hade liksom inga ansikten på dom.

BF: Nä.

Krimfup.se - FUP & DOM på nätet

H: Utan jag träffade Jörgen när han kom ner dit med Felix då när hon hade kört ihjäl sig.

BF: Och det är 2007?

H: Jag tror att det är -07.

BF: Ja.

H: Jag tror det. Felix var 3 år och han fyller alltså 9 nu i år. (ohörbart).

F: Sex år sen nu, ja -08. -07,-08.

H: Ja.

BF: Men det är första gången du träffar honom då?

H: Ja.

BF: Okej. Sen pratas det om Janne som du var ihop med ett tag, Hellberg.

H: Mm.

BF: Han hade, han hade tre barn.

H: Ja två egna.

BF: Två egna?

H: Mm .

BF: Okej. Hade du nån relation med nån av dom barnen?
H: Nä.

BF: Nähä. Hur, hade ni ingen kontakt alls eller?

H: Jo kontakt hade vi ju men inte liksom sån kontakt,eh…

BF: Så att det fanns känslor (ohörbart).

H: Nä, nä, nä. Inte från min sida i alla fall, jag kan ju inte svara för dom.

BF: Nä, men är det nånting som du har…

H: Nä.

BF: …liksom fått nån känning av att…

H: Nä, nä.

BF: …känt några vibbar att nån har varit intresserad av dig?

H: Nä.

BF: Okej. Okej. Har du några fler frågor runt det här?

Krimfup.se - FUP & DOM på nätet

F: Mm, det är ju den här P-E Ål som finns (ohörbart).

H: Aldrig hört talas om han.

F: Nä, det var ju vad vi kunde tänkas oss att det kanske skulle ha varit Perka då men det är inget, du känner inte igen det här efternamnet?

H: Nä.

F: Nä.

H: Inte Ål.
F: Nä, då lämnar vi den. Sen hade jag en fundering till faktiskt kring, kring Hans Öberg och skulden där som vi pratade om. Eh, vad hände med den här skulden efter att ni separerade?

H: Ja det var väl ungefär som att (ohörbart).

F: Mm. det blev aldrig reglerat på rätt sätt eller?

H: Alltså Hans lånade pengar, får jag ta mer kaffe?

F: Ja absolut.

H: Självklart.

F: Varsågod.

H: Hans lånade pengar av barnen.

F: Mm.

H: Dom fick, när dom föddes, döptes, så fick dom 10 000 insatt på ett konto. Båda barnen. När dom fyllt år så har dom fått pengar och till jul har dom fått pengar som sattes in på det kontot som dom då skulle ha när dom flyttade hemifrån. Eh, Hans firma som jag då var medtecknad i, i och med att det var en, vad blir det, handelsbolag.

F: Mm.

H: Fick en skatteskuld. Så han lånade pengar av barnen för att lösa den skatteskulden. Eh, med löfte om då att betala tillbaka 1000 kronor i månaden. Alltså 500 åt dom var. Tills det var avbetalt. Vilket han inte gjorde. Det där var ju pengar då som ungarna skulle ha till körkort och ja när dom flyttar hemifrån och så där. Så att det Hans säger och det hund skiter, det stoppar vi i samma påse.

F: Mm.

H: Tyvärr är det så.

BF: Mm.

H: Så att dom där pengarna det får man ju aldrig se röken av.
F: Nä just det.

Krimfup.se - FUP & DOM på nätet

H: Nä.

F: Och det gällde samma med lånet till pappa då?

H: Jag lånade 14…

F: Från pappa (ohörbart).

H: … eller 17 eller vad det nu va.

F: Ja precis.

H: Ja.

F: Eh, blev det nån skillnad därefter då, tog Tor det då med Hans eller var det fortfarande mot dig som det var liksom…

H: Dom, vad jag vet så var väl aldrig Hans och hälsade på pappa sen vi hade separerat.

F: Mm.

H: Jag tror inte det, jag tror inte det. Jag kan inte svara, men jag tror att Hans skämdes litegrann. Han har ju faktiskt ett samvete nånstans långt bak. Så att jag tror att han undvek. För att det är så att man kan ju, stoppar man räkningarna längst ner i högen så finns dom inte för dom syns inte.

F: Mm.

H: Ungefär så.

F: Mm. och då tänker jag efter, efter morden här också, då blir det ju dödsboet, att det där skulle vara nån skuld till dödsboet. Det är inte reglerat där heller då?

H: Det har vi inte ens tagit upp.

F: Nä.

H: Nä. Jag tror inte det i alla fall.

F: Mm. Eh, ja du sa om Perka här också då. Du sa det är inte en sån som man drog med ut till Brattås sa du. För du trodde inte att han hade varit där ute.

H: Nä jag tror inte det. Men var det Perka det?

F: Jag tror…

H: Nä.

BF: Mm.

F: Jag har skrivit det bakom honom, att du sa det där men…

H: Jaha.

Krimfup.se - FUP & DOM på nätet

F: Kanske…

H: Var det inte Robban det?

F: Jo det sa du också om honom, att han var lite bus. Men om Perka så sa du "nä men han var nog inte en sån jag har…

H: Nä.

F: …dragit med ut" liksom men…

H: Tveksamt.

F: Mm.

H: Jag vet inte.

F: Vad är det då som gör att han inte...

H: Men han…

F: ...han får hänga på dit?

H: Ja, nä. Jag kan inte förklara det utan det var bara en känsla i så fall.

F: Mm. Försök att förklara, vad är känslan kring honom då? Du beskrev honom ändå som en nallebjörn…

H: Ja men hans, jo då, men han var jättego och jättesnäll mot mig och barnen och jätte liksom så där behändig.

F: Mm.

H: Men hans kompisar och, för han umgicks ju med… Åh namn, men herregud i himlen vänta nu. Bor i Häggdånger. Ricki Potter.

F: Mhm.

H: Och det var mycket dricka och mycket konstiga människor om jag kan säga så då, förstår du?

F: Mm, ja.
H: Alltså det känns, nä jag tror inte att han fick följa med till Brattås faktiskt.

F: Mm, vad var det kring hans vänner då? Du säger dom är konstiga människor (ohörbart).

H: Ja men alltså dom, det ska drickas och det ska supas liksom och det var konst, kufar. Dom var lite egen på nåt vis. Jag kan inte förklara. Det var bara en känsla.

F: Men vad är det då som gör att du inte tar med honom dit om det är hans komp, är det att du tänker att han skulle dra med sig sina vänner dit eller är det…

H: Förmodligen.

Krimfup.se - FUP & DOM på nätet

F: Vem är den här Potter som du pratar om då?

H: Ricki Potter, jag vet inte om han lever idag. Han fick ju nån cancer, blodcancer tror jag.

BF: Mm.

H: Jag vet inte hur det är med honom idag. Men dom hade ju nåt band som dom, Ricki sjöng och så var det två bröder från Timrå som spelade bas och så Perka då som spelade munspel. Dom höll till i nåt garage där. Och det var konstigt gäng om man säger så.

F: Mm.

H: Så jag följde väl inte med så mycket dit faktiskt.

F: Mm.

H: Jag var där nån gång.

F: Mm.

BF: Mm, vi ska förflytta oss till Nyhléns chark.

H: Mm.

BF: Visst jobbar du där va?

H: Japp.

BF: Och det var inte bara du, utan det var ju några fler.

H: Ja.

BF: Kommer du ihåg några?

H: Jag jobbade väl med Marit Vestin.

BF: Marit Vestin?

H: Ja.

BF: Mm.

H: Och så nån Anna, hon bor i Ullånger. Anna hette, vad hette Anna. Anna hette, måste du ha efternamnet?

BF: Kan du det så.

H: Jag är skitdålig på namn.

BF: Ja kan du det så tar jag det gärna men om du inte kan det så kan ju inte jag klämma det ur dig.

H: Nä.

Krimfup.se - FUP & DOM på nätet

BF: Vi kan ju lämna Anna så…

H: Ja vi lämnar Anna.

BF: …så går vi tillbaks till henne.

H: Jag och Marit och Anna, vi, vi var i packen. Vi packade och bestämde köttets kvalitét. Kvalitétsbestämning.

BF: Ja.

H: Åh herregud. Ute på lagret så jobbade han. Magnus Vedin tror jag var där på lagret.

BF: Magnus Vedin, sa du det?

H: Ja. Men vad hette han då? Mörk kille. Ja men jag. jag kommer inte ihåg.

BF: Hur många var det som jobbade på arbetsplatsen totalt där då? Är det en stor arbetsplats?

H: Ja det var väl kanske 10-12 som styckade.

BF: Mm.

H: Eh, det var två som skötte vacken. Det var två inne där, vad hette det då, rummet före dom malde köttfärs och sånt. Och så tror jag det var två ute på lagret om inte tre. Och så var det ju nån städerska och så var det folk ute på kontoret.

BF: Mm.

H: Två.

BF: På lagret så var det tre som jobbade sa du?

H: Ja.

BF: Det var Magnus…

H: Ja jag ser dom ju framför mig, åtminstone en av dom. Men han är mörk och liten, lite kraftig. Men att vad hette han.

BF: Ja, säg det.

H: Ja men sen var det ju alltså dom här som styckade det var ju inte ryssar utan… Men, ja men hjälp mig då. Från ett annat land.

BF: Vilket land? Öst, väst? Syd?

H: (ohörbart). Måste du veta det?

BF: Ja jag skulle gärna vilja veta så många du kommer ihåg här från Nyhléns överhuvudtaget.

H: Ja jag vet vad han hette han som basade över dom, han hette Onto.

BF: Onto?

Krimfup.se - FUP & DOM på nätet

H: Ja han är död.

BF: Det var styckarchefen det?

H: Ja. Han bodde i Kramfors, han är död.

BF: Okej.

H: Och så en av doms om jobbade där vi malde köttfärs hette Kjell kommer jag ihåg.

BF: Ja.

H: Men jag har inget efternamn.

BF: Kommer du inte ihåg nåt efternamn?

H: Nä.

BF: Men Kjell han jobbade i malen han.

H: Ja.

BF: Ja. Du har kommit ihåg två stycken på lagret. Det var Magnus Vedin och sen så var det en mörk liten kraftig man.

H: Ja.

BF: Den tredje då, har du nåt ansikte?

H: Nä jag får inget ansikte på honom, dom kanske var bara två då. För den här mörka han for ju emellan, han var ju i vacken också emellanåt. Han bodde i Ullånger och dom hade massa hundar. Men vad fan hette han.

F: Vacken, vad är det då?

H: Man vakuumförpackar köttet.

BF: Ja just det, mm.

H: Eh, och så den där han som stog där då som var bas över vackmaskin han hette ju… Men gud, jag vet var han bodde, räcker det?

BF: Vart bodde han då, ja, vart bodde han då?

H: Eh, han bodde i ett vitt hus bakom eh, hotell Svanen du vet. Där. Mot Ullånger. Vad det nu hette där det stället. Men gud vad hette han. Alltså jag är urkass…

F: Det går ju bra. Du kommer ju på namn.

BF: Du är ju jätteduktig.

F: Ja.

Krimfup.se - FUP & DOM på nätet

H: Ja men jag kommer ju inte på några namn alls.

BF: Nä men jo Marit har du kommit på och Magnus (ohörbart).

H: Ja men herregud henne känner jag ju.
BF: Och Kjell har du kommit på som jobbar i malen.

H: Ja, ja. Men han jobbade ju med nån till där.

BF: Ja.

H: Kjell och… Han var ljus. Nä.

BF: Du sa att det var en 10-12 styckare.

H: Ja.
BF: Kände du dom då?

H: Nä, dom var väl hemskt dålig på att prata svenska så att man satt väl inne i rökrummet emellanåt och försökte förstå vad dom sa.

BF: Ja, var dom utlänningar allihop?

H: Ja. Ja, Onto var finne. Han som var stycke, eller liksom ledaren då.

BF: Ja.
H: Och han basade ju över dom här andra. Men jag kommer inte ens ihåg var dom var ifrån.

BF: Liksom var det, du beskriver ju lite olika avdelningar är kan man ju säga.

H: Mm. det var olika avdelningar.

BF: Var det sep, var det skott emellan dom här eller?

H: Ja.
BF: För det är inte så många totalt sett ändå, så att man tycker att alla borde…
H: Ja men styckarna dom stod i stora rummet vid sina styckbord.

BF: Ja.

H: Och djurkroppar.

BF: Ja.

H: Och vackmaskin stod i det där stora rummet, men det var liksom mot en vägg mot oss, som en liten glugg och så kom köttet ut till oss.

BF: Ja.

H: Det var ju liksom stängt.
BF: Mm, okej. Så liksom, och man fikade inte ihop eller sådär?

H: Eh, ja men alltså, jo det gjorde vi nog.

Krimfup.se - FUP & DOM på nätet

BF: Mm.

H: För då stängde dom ju, dom kan ju inte stå och vacka och inte vi tar emot köttet för då hamnar det på golvet.

BF: Ja.
H: Så att lunchen var väl elva tror jag och då liksom stannade man.

BF: Ja.

H: Och så kanske runt nio. Jag kommer inte ihåg. Och så tre tror jag det är.

BF: Ja. Ja ni käkade ihop då, umgicks ni?

H: Efter?

BF: Ja.

H: Nä, inte jag. men jag vet Marit hon umgicks väldigt mycket med, med dom här styckarna.

BF: Okej. På vilket sätt då?

H: Ja men dom hade väl grillkvällar och, hon hade ju jobbat där längre än mig.

BF: Ja.

H: Så hon liksom kände dom då och så hade hon väl mer eller mindre tagit hand om dom när dom kom hit.

BF: Ja. Men du umgicks ju med Marit.

H: Ja.

BF: Hängde du inte med dom då?

H: Nä.

BF: På nån grillkväll.

H: Nä. Det är för mycket sprit.

BF: Ja. Men vilka umgicks du med då vid sidan av liksom själva jobbet?

H: Ja det var väl Marit ibland man for och hälsa på. Sen hade jag ju barnen små så att jag menar, eller små och små men det var väl Gunhild mitt över vägen umgicks jag med. Och så nån Helen.

BF: Men dom jobbade inte på det här stället?

H: Nä, nä.

BF: Men om man tittar på dom som jobbar på det här stället så…

H: Var det Marit jag umgicks med.

Krimfup.se - FUP & DOM på nätet

BF: Enbart?

H: Ja. Vi hade väl nån sammankomst på Ceasars restaurang, pizzeria när vi gick ut och åt efter jobbet. Det gjorde vi nån gång emellanåt liksom hela arbetsgruppen då, eller dom som kunde då.

BF: Ja just det.

H: Så det gjorde vi.

BF: Lärde du känna nån annan än Marit då?

H: Ja lärde att känna och lärde att känna, inte liksom nåt närmare utan man pratade väl jobb och man pratade lite runt i kring bara allmänt så där.

BF: Mm. Har du varit tillsammans med nån av dom andra…

H: Nej.

BF: …som jobbar här?
H: Nej.

BF: Det här kan ju bli en känslig fråga men har du, har det blivit nån otrohetsaffär eller att man har varit iväg och det har hänt nånting med någon av dom som jobbar här eller?

H: Nä.

BF: Inget sånt?

H: Nej.
BF: Nähä. Ove, känner du till nån tysk som heter Ove?

H: Ja men det är väl Onto? Ja, Ove, han jobbar ju där.

BF: Ja.

H: Bra. Han har jag träffat.

BF: Vad gjorde han då?

H: Han styckade.

BF: Han var styckare?

H: Ja. Ja det var inte bara ut, ja just det. Ove var ju där ja.

BF: Kommer du ihåg vad han hette mer än Ove?

H: Nä. Han startade väl nån skogsfirma sen tror jag.

BF: Okej.
H: Jag har träffat han nån gång i Ullånger när jag jobbade på Petterssons.

Krimfup.se - FUP & DOM på nätet

BF: Mm.

H: Ove. Han hade nåt konstigt efternamn.

F: Berätta om honom då, det du kommer ihåg ifrån…

H: Det finns inte så mycket att berätta. Jag träffade på han och han hade träffat en, det här är ju alltså långt senare, sen det gick i konkurs då det där stället. När jag jobbade då på Bröderna Petterssons i Ullånger. Så var han dit och skulle köpa nån reservdel eller nånting till nånting. Då berättade han att han hade träffat en kvinna från Tyskland som han då skulle ta hit. Ja, det är väl ungefär vad jag vet om honom.

F: När i tiden var det du träffade honom då?

H: Jaha. Det gick i konkurs -05, ja -05. Och när kan jag ha jobbat på Petterssons då? Jag har ju varit där i omgångar. -10, 2010, 2011 kanske. Ja.

F: Men vid tiden för morden då jobbade du på…

H: Styckcentralen.
F: Ja.

H: Ja.
F: Jobbade han där då också?

H: Ja.

F: Ja. Umgicks ni nånting då?

H: Nä. Inte mer än på jobbet.

F: Mm.

BF: Vad tyckte du om honom?

H: Arbetskompis.
BF: Vad tyckte du om honom?

H: Nä men det var en vanlig arbetskompis. Jag menar tyckte om.

BF: Ja men, förstår du vad man, du vet (ohörbart).

H: Inga känslor om det var så du tänkte.

BF: Nä.

H: Nä.

BF: Rent generellt sett vad du tyckte om honom. Var han en obehaglig typ eller var det en väldigt trevlig typ eller är det…

H: Nånstans mitt emellan.

BF: Och vart hamnar…

Krimfup.se - FUP & DOM på nätet

H: Duger det?

BF: Vart hamnar, vart hamnar vi då? Det är så olika för olika personer.

H: Ja men han var inte så där slemmig som var upp i en men han var, han var trevlig och pratsam.

BF: Ja.

H: Duger det?

BF: Ja trevlig, pratsam.

H: Ja.

BF: Mm.

H: Men inte nån sån där slemmis som for och klämde och kleta utan vanlig, vanlig arbetskompis.

BF: Mm.

H: Ska jag ha haft ett förhållande md honom också eller?

BF: Nä det, det säger jag inte. Det vet jag inte. Jag bara undrar vem det är för att det är ett namn som har dykt upp hos oss som jobbade där uppe.

H: Ja, ja han jobbade där.

BF: Mm.

H: Men det var inte nåt, en vanlig arbetskompis.

BF: Ja. Vet du mer om hans liksom liv vid den tiden?

H: Nä.

BF: Då ni jobbade ihop?

H: Nä.

BF: Hade han familj?

H: Tror inte det. Han kan ha varit gift kanske. Alltså det, Marit hade väldigt bra kontakt med Ove.

BF: Ja.

H: Minns jag. Men… Nä, jag kan inte liksom komma ihåg. Jag vet att han berättade ju om, om att han hade träffat nån kvinna som han då skulle ta hit men alltså det är ju långt senare.

BF: Ja precis.
H: Men då vet jag inte.

Krimfup.se - FUP & DOM på nätet

BF: Nä, hade han barn?

H: Jag vet inte.

BF: Nä. Marit hade bra kontakt med honom sa du.

H: Ja.

BF: Pratade hon nånting om honom vid nåt tillfälle?

H: Inte vad jag kan minnas, nu.

BF: Nä.

H: Nä.

BF: Hade dom nåt förhållande?

H: Marit och han?

BF: Ja.
H: Ingen aning.
BF: Nä.

H: Nä det tror jag inte, hon är ju gift.

BF: Okej. Nä jag bara, jag måste fråga för att jag vet ju inte vet du.

H: Nä inte jag heller.

BF: Nä.

H: Jag hade inget…

BF: Men du har större chans att veta än jag.

H: Jag hade inget förhållande med honom.

BF: Nä.

H: Nä.

BF: Nä. Marit då?

H: Hon är från Norge.

BF: Mm.

H: Eh, lever ihop, är gift med Lage Vestin.

BF: Mm.

H: Hon jobbar som rörmokare nu.

Krimfup.se - FUP & DOM på nätet

BF: Mm.

H: Vi säger hej när vi träffas och pratar helt allmänt.

BF: Mm.

H: Ja.

BF: Var hon gift med Lage redan då eller?

H: Ja dom har alltid varit gift.

BF: Jaha. Känns det som.

H: Känns det som ja.

BF: Ja.

H: Ja.

BF: Och sen så var det Anna som jobbade med dig också där i…

H: Hon kom in, hon kom in hon senare.

BF: Ja.

H: Så det var jag och Marit i början.

BF: Ja. Vad har du att säga om Anna då?

H: Hon är lärare kom jag ihåg nu.

BF: Mm.

H: Hon vart lärare, lärarinna.

BF: Mm.

H: Ja.

BF: Umgicks ni nånting?
H: Inte privat.

BF: Nä, okej.

H: Nä.
BF: Eh, Magnus Vedin.

H: Ja, det är ju alltså, hette han Lennart Vedin han som har Vedins slakteri?

BF: Mm.

H: Ja, det är hans son. Han bor i Ullånger.

Krimfup.se - FUP & DOM på nätet

BF: Ja. Är det nån du…

H: Haft ett förhållande med?

BF: Nä, jag säger inte den frågan, det är du som säger den. Är det nån du hade nån kontakt med eller nån du umgicks med eller?

H: Nä, inte mer än på jobbet.

BF: Mm, okej. Den här finska Unto då?

H: Mm.

BF: Vad har du att säga om honom?

H: En finne som var väldigt bestämd.

BF: Ja.
H: Han hade sina bestämda åsikter och datdtadatdat och var det nån som inte kom i tid så jävlar anamma var hela dagen förstörd för den.

BF: Mm.

H: Stor, jättetjock, eh jag en finne.

BF: Mm.

H: Ja, jag tycker inte om finnar.

BF: Nähä.

H: Nä. Det är en arbetskompis.

BF: Jaha, umgicks ni nånting vid sidan eller?
H: Nä.

BF: Nä.

H: Nä. Det jag vet det är att han bodde i, ensam, i Kramfors.

BF: Jaha. Han hade ingen familj?

H: Nej.

BF: (ohörbart)

H: Nä.

BF: Okej, har du nåt mer runt…

F: Nä.

BF: …dom som bor, eller som jobbar där? Under tiden som du var tillsammans med John

Krimfup.se - FUP & DOM på nätet

Mellberg hade du något förhållande med någon annan under den tiden?

H: Nej.

BF: På något sätt?

H: Nej.

BF: Nä. Veronica?

F: Mm. Då tänker jag att vi går tillbaka lite till ekonomi och så där. Hur det såg ut för dig vid tiden för mordet. Du får litegrann inne på det själv att det där var ju, när du fick Brattås så var det litegrann nästan att det hade du inte råd med.

H: Mm.

F: Hur var det då?
H: Arbetslös.

F: Mm.

H: Eh, levde på lite och ingenting. Mm.

F: Mm. och hur var det då att få Brattås i, i knäet om man säger så?

H: En belastning. Vart det.

F: Hur löste det sig då?

H: Ja hörru du. Jag hade väl ut runt 7000 rent i månaden. Eh, fick barnbidrag och underhållsbidrag så på nåt jävla vis så trollade jag med knäna så det gick ihop.

F: Mm.

H: Jag klarade det.

F: Mm.

H: Men alltså man har ju inte levt nåt lyx och flärd utan det har varit makaroner och korv i slutet på månaden.

F: Mm. Hade du några skulder?

H: Nej. Inga skulder.
F: Inga skulder.

H: Nä, nu har jag skuld.

F: Ja, så kan det vara. Vi pratar då.

H: Ja, okej.

F: Mm. Efter, efter det här mordet nu då och du hade fått Brattås, blev det nån förändring i din ekonomi mer än att du fick, du fick Brattås, men…

Krimfup.se - FUP & DOM på nätet

H: Ja det är liksom försäkringar och el och sånt som ska betalas där.

F: Mm.

H: Ja. Så det, det har varit jävligt tufft kan jag säga.

F: Mm. Hur ser det ut för dig idag då?

H: Ja jag har inkomst och jag bor gratis och har en sambo som hjälper till.

F: Mm.

H: Ja.

F: Mm. Vi var inne litegrann på det här tidigare också just kring marken som tillhör fastigheten Brattås, att det faktiskt har varit folk som har varit intresserad att köpa delar och nu nämnde ju Max Lidén och…

H: Ja.

F: Har det sålts av nånting?

H: Nej.

F: Skog eller mark eller?

H: Nej.

F: Ingenting…

H: Ja för avverkning.

F: Mm.

H: Vi har ju fått avverka.

F: Mm.

H: Ja.

F: När skedde det då?

H: När pappa gjorde avverkningen som han, då när han fick dom där pengarna…

F: Mm.

H: …så hade dom sagt att inom fem år måste vi ta resten för att det var röta i träden. Om man då skulle få ut nånting så, ja, måste det tas inom fem år.

F: Mm.

H: Så det gjorde jag ju. Men sen bara för nån vecka sen så fick jag ett erbjudande att nån ville köpa en bit lägda av mig.

Krimfup.se - FUP & DOM på nätet

F: Mm.

H: Ja, men det hör väl inte hit antar jag.

F: Är...

H: Nä för det är väl…

F: …det dom som är runt omkring då som…

H: Ja.

F: …vill utöka sin egen tomt på nåt vis eller?

H: Förmodligen ja.

F: Mm.

BF: Eh, får jag bara ställa en fråga, du sa att, blev det som en belastning när du fick ta över Brattås?

H: Ja rent ekonomiskt vart det ju det.

BF: Mm.

H: För jag betalade ju hyra för huset som jag hyrde i Ullånger, med allt vad det innebar. Och så fick jag då dessutom Brattås som jag skulle betala försäkring och el och sånt på.

BF: Varför sålde du inte av det?

H: Är du galen? Pappas paradis. Hellre dör jag.

BF: Har du funderat nånting på att sälja av det nu?

H: Nä. Icke.

BF: Anledningen till att du behåller det är det du precis sa eller?

H: Mm.

F: Är det viktigt för dig eller är det viktigt för att det var viktigt för pappa?

H: Både och.

F: Mm. kände du likadant för Brattås innan pappa dog?

H: Jag har väl alltid trivts där ute.

F: Mm.

H: För jag är ju, jag tycker om skog och natur och djur och allt det där. Det är, så har det ju varit. Men att flytta dit, det har jag nog aldrig kunna tänkt. Det där var hans, han skulle ju, han skulle bo där.

Krimfup.se - FUP & DOM på nätet

F: Mm.

H: Det var bara så.

F: Mm.

H: Mm.

BF: Vad använder du det som nu? Du bor där nu?

H: (ohörbart)

BF: Mm.

F: Eh, ja vi kommer in på dom här med pirerna som har byggts där nere vid havet då som Tor var irriterad på.

H: Mm.
F: Och då är ju funderingen om du har haft diskussionerna kring det här eller om det bara, med markägarna helt enkelt som har gjort dom här pirerna då.

H: Jag har väl, jag har pratat med den där Norlén.

F: Mm.

H: Och tyckt att det var fördjävligt att, alltså jag har ingenting emot att folk använder vägar och att dom gör det dom gör bara dom frågar om lov. Det tycker jag man gör. Det hör väl till god ton, vett och etikett.

F: Mm.

H: Men sen är det väl, ja Kerstin känner jag ju där nere. Vi jagar ju med henne.

F: Mm.

H: Så att, jag, alltså den här Norlén vet jag, känner jag ju egentligen inte.

F: Mm. men det är fortfarande ett orört kapitel (ohörbart)…

H: Ja jag har inte…

F: Det står som det…

H: Ja.

F: …som det var sen tidigare?

H: Mm.

F: Det är ingen som har förändrat nånting där?

H: Ja alltså, dom, vad dom gör där nere har jag ingen aning om. Jag har inte varit ner dit på ett tag.

Krimfup.se - FUP & DOM på nätet

F: Mm. Eh, du har nämnt i ett förhör att nån hade flyttat en tomtpåle vid nån pir.

H: Ja det var ju Lidén.

F: Lidén?

H: Mm.

F: Mm.

H: Eller flyttat, ja ja, ja.

F: Precis, och då sa du då att du inte minns riktigt vem det var.
H: Jo men det måste ju ha varit Lidén.

F: Mm, det var Lidén?

H: Ja jag antar det för att eh, när jag nämnde det här med, med, är det här den här berömda båthuset.

F: Ja just det.

H: Och då hävdade ju hon att, men det var ju sen, långt senare. Jag har väl inte suttit i nåt polisförhör efter det? Det måste vara nånting före då.

F: Mm, det här är från 2005 när du, hölls ett förhör med dig då. Då ska du ha nämnt då att nån…

H: Det måste ju ha varit nåt annat då.
F: Ja.

H: För det här är ju långt senare det.

F: Ja.

H: Ja. Det är ingenting jag kan minnas i alla fall nu.

F: Mm.

H: Faktiskt.

F: Nä.

H: Nä.

F: Eh, sen är det en uppgift som du har lämnat om att Gerds son Mats ska ha utsatt sin fru för misshandel och sitt barn för sexuella övergrepp. Och det här gick några dagar fram och tillbaka och du sa att det här var en vän som hade lämnat dom här uppgifterna till dig och sen så kom det att det var nånting annat.

H: Det var ett medium…

Krimfup.se - FUP & DOM på nätet

F: Ja, berätta om det där.

H: …som hade berättat det där för mig.

F: Mm.

H: Och jag hade, jag har ju alltså genom tiden anlitat många medier och då lämnat det till polisen. Och jag vet ju nu vad polisen tycker om sånt där. Och jag tänkte jag måste göra nånting. Så då sa jag att jag hade träffat en vän. Det v ar alltså ett medium som hade sagt det där till mig.

F: Mm. Vad var uppgifterna som du fick då från det här mediumet?

H: Åh herregud. Nånting om att Gerd hade kommit på Mats med att… Nä eh, Mats fru, vad hette hon, Eva?

F: Mm.

BF: Ja Eva.

H: Eva hade kommit till Gerd och berättat att Mats inte var snäll med henne. Och att då Mats hade varit stygg med jänta hade hon också berättat för Gerd, sa det här mediet.

F: Mm. Vad var din tanke när du fick dom här uppgifterna då?

H: Ja, jag kan ju inte säga att det är ett medium, för då slår ni bara bort alltihopa utan jag ville att det skulle kollas upp. Och därför sa jag att det var en väninna eller att jag hade träffat nån på stan som hade berättat det.

F: Mm, det var anledningen till det?

H: Ja.

BF: Vad heter det mediet? Vem är det?

H: Åh men gud, jag har ju kontaktat massor.

BF: Ja.

F: Du har sagt att det var nån i Östersund om det hjälper till på nåt vis?

H: Ja, då är det Tina heter hon. Fråga inte om nåt namn.

BF: Hur har du fått kontakt med Tina?

H: Hon ringde upp mig.

BF: Tina ringde upp dig?

H: Tina ringde upp mig.

BF: Har du kvar nåt telefonnummer till henne eller nånting?

H: Kanske. Får jag kolla?

Krimfup.se - FUP & DOM på nätet

F: Mm.

H: Nä jag tror inte jag har det i telefon.

BF: Nä.

H: Jag kan…

F: Hur kommer det sig att hon ringer upp dig då? Det är ingen du har haft kontakt med tidigare då antar jag?

H: Nä, nä, utan det ringde en människa och berättade att hon var från Östersund, hon hette Tina och att hon hade följt mordet och hade då fått till sig dom här uppgifterna.

F: Mm. H: Och jag hade, jag var till och med till henne, jag hade kontakt med henne länge. Men nu har vi ingen kontakt längre.

F: Mm.

BF: Och hon bodde i Östersund?

H: Hon bodde i Östersund, men jag, jag vet inte, jag tror…

BF: Vet du var? Du var ju hem till henne.

H: Ja. Jag vet inte ens om hon lever nu.

F: Men hur fick hon tag på dig då?

H: Ja, står det inte namn och allting då?

F: Mm, det var via media om man säger så att, ja.

H: Ja precis. Ja, nä jag har inte kvar henne i… Men jag tror att det kan tänkas att jag har nåt papper där jag har skrivit nånting nånstans.

BF: Ja.

F: Mm.

BF: Kommer du ihåg var hon bodde då?

H: Nä.

BF: När du åkte dit åkte du bil eller?

H: Ja, morsan var med och, och det var hon som körde.

BF: Ja. Minns du var i Östersund?

H: Nä.

BF: Nä.

Krimfup.se - FUP & DOM på nätet

F: Vad kände du när du fick uppgifterna då? Även om du, du ville lämna dom till polisen, gjorde du nån form av värdering själv i det där eller kändes det liksom…

H: Det kändes mest bara knäppt, alltihopa. Jag menar Mats, inte… Nä.

F: Mm, du lämnade det, som jag förstår dig så är det för att du ville att uppgifterna skulle kontrolleras i utredningen helt enkelt?

H: Ja precis. Det skulle hända nånting, jag vill ju att det ska lösas (ohörbart).

F: Mm, är det några andra såna uppgifter som du har lämnat som du inte har berättat kommer från medium? Alltså andra uppgifter i utredningen om man säger som du kan ha sagt att det här har jag hört av den och den fast egentligen kommer det från nåt medium?

H: Nä, det, nä.

F: Nä, det är den där?

H: Ja.

F: Ja.

H: Jag la ner det där med medium sen.
F: Du gjorde det?

H: Ja.

F: Jag tänker på det här med jaktlagen och Tor.

H: Mm.

F: Eh, han lämnade ju jaktlaget där.

H: Mm.

F: Vet du…

H: Har du nåt år på det?

F: Nä jag tänkte fråga dig.

H: Ja.

F: Vet du när det skedde och varför?

H: Det där har jag funderat jättemycket på. Jag tog alltså jägarexamen -91.

F: Mm.

H: Tror jag, tror jag. Eh, strax före så tror jag att pappa gick ur jaktlaget.

F: Mm.

Krimfup.se - FUP & DOM på nätet

H: Av nån anledning som jag inte vet. Efteråt så har jag tänkt var det på grund av att jag tog jägarexamen så att jag hade chans att få jaga på hans mark. Eller var det nån annan? Var det nåt gnabb i laget, jag vet inte.

F: Mm, det har inte pratats nånting om det så att du, mellan dig och Tor tänker jag, att ni har diskuterat det här eller?

H: Alltså nånstans, jag vet inte om, men alltså… Nåt tjafs tror jag att det var.

F: Mm.

H: I jaktlaget. Men alltså när det är så många markägare och så många gubbar som är på samma ställe och ska bestämma, det går inte.

F: Men hur funkar det, du säger om han lämnar, blev det då, du menar att då fick du hans plats eller?

H: Då gick han ur med sin mark.

F: Ja, ja (ohörbart).

H: Och då fick vi ju alltså en älg…

F: Själv på eran mark?

H: Tilldelat, ja.

F: Mm.

H: Eller ja, det funkar inte så där ute men att ja, i princip så är det (ohörbart).

F: Ja okej.

H: Ja, vi går inte in på det.

F: Men det är så du tänker, det var inte uttalat att det var därför utan det är så, det är så du tänker att det kan ha varit?

H: Ja, alltså nånstans så vill jag minnas att han pratade om nåt tjafs.

F: Mm.

H: Men det är liksom ingenting som jag har lagt på minnet, utan jag har tänkt sen att förmodligen var det väl för att jag skulle få jaga.
F: Mm.
H: Ja.

F: Eh, när ni sköt och när ni hade ett djur, helt enkelt, du eller Tor, hur gjorde ni med styckningen då?

H: Ni två tillsammans eller?

F: Nä, han ringde ju nån gång och då hade han skjutit nån älg och ville att vi skulle komma. För jag sa det att "när du skjuter kan du väl ringa för jag vill vara med". Jag vill se hur det går

Krimfup.se - FUP & DOM på nätet

till flå och ta ur och allt det där. Och det gjorde han, men alltså det var ju han som gjorde det ändå.

F: Mm.

H: Och hängde det på logen. Ja, och sen fick det ju hänga där tills vi tog reda på det då.

F: Mm, hade ni hjälp nån gång…

H: Nä.

F: …med styckningen eller…

H: Ja Kjell kanske var där nån gång och hjälpte till att stycka upp.

F: Mm.

H: Men det där klarade ju pappa själv.

F: Mm.

H: Det gjorde han själv.

F: Han tog inte in nån hjälp…

H: Nä.

F: …just i den biten?

H: Nä, nä.

F: Tor gjorde det om inte du var med eller?

H: Nä, han, då gjorde han det själv.

F: Ja, okej.
H: Mm.

F: Hade han nån annan hjälp på gården Tor?

H: Nä.

F: Utifrån, att…

H: Nä. Aldrig.

F: Mm, det är du säker på?

H: Ja.
F: Ja.
H: Nä men han, kunde han inte själv då frågade han eller tog reda på hur man gjorde och så gjorde han det.
F: Mm.
H: Han ville inte ha folk springandes där.

Krimfup.se - FUP & DOM på nätet

F: Mm. Ja, det är högt och lågt här. Eh, när avspärrningarna skulle hävas där på gården…

H: Mm.

F: …så var du med. Och det var med nycklar och annat som du skulle få tillbaka där. Då var ni inne i, intill vapenskåpet och då fanns det kondomer där som ramlade ner. Kommer du ihåg den händelsen?

H: Nä.

F: Nä.

H: Ja det fanns nåt glidmedel i nån byrålåda där också, i sängbord.

F: Är det nåt, ja har du nån fundering kring det där med kondomerna? Nu kanske du inte kommer ihåg det men det finns dokumenterat att det…

H: Ja men alltså man behöver väl inte bli, för att man är runt sjuttio så behöver man väl inte sluta att älska?

F: Mm, nä. Nä jag tänkte bara om…

H: Jag menar det är väl naturligt, eller?

F: Ja absolut, absolut.

H: Ja.

F: Jag tänkte bara om det fanns, för det finns nämligen dokumenterat att när teknikerna var där och man skulle känna på förvaringsskåp där uppe, nåt säkerhetsskåp…

H: Ja i, ja.
F: …då drar man ut så att det ramlar ner, ojdå, och så låg det där. Och det låg liksom lite, så bängligt till där uppe.

H: Jaha.

F: Det är inget som du har nån fundering på?

H: Nä, nä.

F: Nä.

BF: Minns du inte händelsen eller?

H: Nä faktiskt gör jag inte, jag vet att jag såg nåt glidmedel i sängbordet.

F: Mm.

BF: Mm.

H: Och jag tänkte jaha, jo men alltså jag menar det är väl fullt naturligt. Man behöver ju inte liksom sluta upp bara för att man är runt sjuttio.

Krimfup.se - FUP & DOM på nätet

BF: Nä.

F: Nä absolut.

H: Tänker jag, alltså, ja.

F: Mm.

H: Naturligt, helt naturligt.

F: Mm. har du nåt mer kring (ohörbart).

BF: Nä.

F: Nä.

BF: Det finns några uppgifter i den här utredningen som säger att du vid nåt tillfälle ska ha försökt ta ditt liv.

H: Ja.

BF: Kan du berätta?

H: Eh, det var när barnen var små, när jag bodde med Hans.

BF: Mm.

H: Vem fan är det som har berättat det?

BF: Jag vet inte.

H: Det har ju faktiskt inte med utredningen att göra.

BF: Är det här innan det här sker eller?

H: Ja, långt, långt innan. Jag vill inte gå in på det.

BF: Nä.

H: Nä.

BF: Har det nånting med relationen till din pappa att göra?

H: Nej. Det har ingenting med pappa att göra.

BF: Har det nånting med relationen till Hans att göra?

H: Ja.

F: Visste Tor om att det här hade hänt?

H: Nä det hoppas jag inte.

Krimfup.se - FUP & DOM på nätet

BF: Tog han upp det nån gång?

H: Pappa?

BF: Eller har du pratat med honom om det?

H: Nej.

F: Känns det okej att vi ställer lite frågor kring det eller?

H: Det här är så långt innan mordet så att jag tycker ju att inte att det är relevant faktiskt. Men ställ frågor ni, jag svarar efter vad jag kan.

F: Mm. Vill du berätta vad som hände?

H: Nä, helst inte.F: Nä. Och vad var det som gjorde att du ändå faktiskt sitter här idag?

H: Ja Hans kom hem.
F: Okej.

H: Mm. måste vi ta upp det här?

F: Om det är för jobbigt för dig så då, då kan vi lämna det.

BF: Tors pass.

H: Mm.

BF: Hur gick det till när det hittades?

H: Eh, efter många om och men så skulle jag ju försöka börja städa ur, papper och sånt efter pappa. Det tog några år. Eh, i en låda i köket, i vitrinskåpet, i ett brunt kuvert. Ett litet brunt sånt där kuvert ligger då pappas pass.

BF: Mm.

H: Jag vet inte om jag hade fått, om polisen hade tagit det, jag hade fått tillbaka det och lagt det där. Eller om det hade legat där hela tiden. Jag vet inte.

BF: Nä.

H: Jag kommer alltså inte ihåg. Jag har säkert fått nåt papper på vad jag har fått tillbaka, men alltså dom… Det är borta.

BF: Mm. Okej, så det sker när du städar ut?

H: Ja.

BF: Som du hittar…

H: Mm.

BF: …passet?

Krimfup.se - FUP & DOM på nätet

H: Men alltså jag är nästan hundra på att jag har fått tillbaka det och att jag la det där i lådan men alltså jag är, jag vet inte.

BF: Nä.

H: Det måste ju ni ha nåt protokoll på vad som har tagits där ifrån hoppas jag.

F: Ja men vad menar du nu att du har fått tillbaks?

H: Men alltså…

F: Menar du att du saknar det nu och inte har fått tillbaka det eller hur, hur tänker du?

H: Nä men nu har jag ju lämnat ifrån mig det.

F: Mm.

H: Eh, ni plock, polisen plockade en massa saker från Brattås.

F: Mm.

H: Ja, och utredde det. Och sen fick jag tillbaka saker.

F: Ja.
H: Ja. Och då tänkte jag passet kanske var med där.

F: Mm.

H: Varför skulle pappa stoppa det i ett kuvert?

F: Är platsen där du hittade passet och det här kuvertet, är det konstigt tycker du?

H: Ja men alltså ett pass förvarar man väl kanske… Alltså jag har mitt pass i vapenskåpet.

F: Mm.

H: Pappa hade ju vapenskåpet, varför stoppar man inte passet där? I och för sig, han hade ju varit i S:t Petersburg och nyss kommit hem.

F: Mm.

H: Jag vet inte. Men alltså det låg där i ett brunt kuvert.

F: Är det själva platsen du tycker är konstig, att den är (ohörbart)?

H: Nä men just att passet var där tyckte jag var konstigt.

F: Mm.

H: För jag fick ju för mig att polisen hade plockat allting som var viktigt.

F: Mm.

H: För ett pass är väl ganska viktigt.

Krimfup.se - FUP & DOM på nätet

F: Mm.

H: Men jag kan lika gärna ha fått tillbaka det alltså från polisen. Jag vet inte.

BF: Mm.

H: Men det låg där.

BF: Men när du hittade passet, vad gjorde du då (ohörbart)?

H: Ja vi var ju till Jan-Ola, eller jag ringde Jan-Ola.

BF: Ja just det.

H: Mm.

BF: Bilnycklarna då?

H: Ja hörru du. Det vet jag faktiskt inte för att när vi… Inger saknade en kamera. "Men kameran då" sa hon, det minns jag. och den låg alltså i bilen.

BF: Mm.

H: Men var…
BF: Hittade ni den i bilen eller vad…

H: Den låg, ja, polisen hade gått igenom bilen sa dom då.

BF: Mm.

H: Men kameran hade dom missat.
BF: Jaha.
H: För det var åtta eller elva kort tagen med kameran.

BF: Ja.

H: Men det där var Inger, det vet jag faktiskt inte. Om, ja.

BF: Vem var det som hittade bilnycklarna då?

H: Ja det är det jag inte vet.

BF: Okej.

H: Faktiskt. Nä.

BF: Nä.

H: Det var nog kanske Inger det.

BF: Mm. Okej. Eh, Iris hon har berättat att Tor hade blivit hotad nån gång för länge, länge sen. Femton, tjugo år sen. Och den som ska ha uttalat det här hotet ska ha varit nån i något utav jaktlagen åt Tor. Är det nånting du känner till?

Krimfup.se - FUP & DOM på nätet

H: Har aldrig hört talas om. Vem då?

BF: Vet inte, det är därför jag funderar på om du har nån tanke.

H: Var det därför han gick ur? Ingen aning, har aldrig hört det.

BF: Nähä.

H: Nä. Hade han berättat det för Iris?

BF: Ja han ska ha gjort det, eller i alla fall ska hon ha fått kännedom om det på nåt sätt. Jag funderar på om du hade nån vetskap om det.

H: Nä.

BF: Du har berättat också att Gerd hade nån tygkasse i sovrummet hos Tor, kommer du ihåg det?

H: Ja. Den stod alltid på den där gröna stolen alldeles direkt till höger.

BF: Mm.

H: Mm.

BF: Kommer du ihåg hur den såg ut?

H: Eh… Nä, mörk tror jag.

BF: Mm, kommer du ihåg om det var nåt på den eller?

H: Ja nån blomma eller nån, nä. Nånting var det på den i alla fall.

BF: Mm.

H: Nån blomma kanske. Den stod ju alltid där när hon var där, ja.

BF: Det var samma, det var en, en kasse, alltid samma kasse eller?

H: Ja.

BF: Ja.

H: Ja.

BF: Mörk beskrev du den. Men du ska få se på en bild, känner du igen den?

H: Nä. Den där känner inte jag igen. Nä hon hade en, den var mer vad ska man säga, stickad. Förstår du? Det här är ju tyg.

F: Ja.

BF: Mm.

Krimfup.se - FUP & DOM på nätet

H: Ja, nä den där känner jag inte igen.

F: Men stickad, hur menar du då?

H: Ja men alltså det var, det var inte tyg.

F: Nä.

H: Utan det var lite grövre alltså, som den jag minns som stod där.

F: Mm. ja det här är ju bara en helt vanlig i tyg liksom.

H: Det är ju en rent tyg. Ja, nä, den där vet jag inte att jag har…

F: Det är inget du känner igen?

H: Nä.

BF: Är du säker på att det inte är den här då som, som Gerd brukar ha?

H: Ja den var mörk.

BF: Jaha.

H: I så fall hade hon olika.

F: Fast du sa…

F: Men det här är ingen du känner igen?

H: Nä, nä.

BF: Fast du sa precis att hon hade alltid samma där.

H: Ja den mörka.

BF: Ja, det du, det du känner till och kommer ihåg?

H: Ja, ja det jag känner till och kommer ihåg. Men den där vet jag inte att jag har sett.

BF: Nä.

H: Jag menar hon kanske hade olika vad hon hade med sig, inte vet jag.

BF: Nä.

H: Nä.

BF: Men om…

H: Ja det var den där ni hittade men alltså kan inte det där vara pappas då?

F: Hade han nån sån? Tygpåse?

H: Äh, jag vete fan. Jag vet inte.

Krimfup.se - FUP & DOM på nätet

BF: Den här mörka som du pratar om då.

H: Mm.

BF: Som du förknippar med henne, att hon alltid brukade ha. Har du sett den efter den här händelsen?

H: Nä, jag tror inte det.

BF: När du städade ur eller?

H: Nä. Det har jag nog inte gjort.

BF: Nä.

H: För då skulle jag nog ha tänkt att det här är ju Gerds väska.

BF: Mm.

H: Ja. Nä.

BF: Ja. Eh, du sa förut att Tor han tog inte hjälp av folk för arbete på gården sådär, han ville inte ha folk springande där.

H: Nä.

BF: Har du nån kännedom om nån granne till honom har haft någon hjälp med nånting på gården? Eller på sina gårdar?

H: Om nån granne skulle ha?

BF: Ha anlitat nåt, nåt folk för…

H: För att hjälpa pappa?BF: Nä för att hjälpa sig själva.
F: Tagit in arbetskraft själv.

BF: Tagit in arbetskraft.

F: På gården liksom, på andra gårdar.

H: Inte vad jag, nä. Det har jag ingen aning om.

BF: Det kan ju vara så att man behöver hjälp att måla om huset.

H: Jag förstår inte frågan.
BF: Nä men om grannen behöver hjälp att måla om huset. Tor han målar huset själv, men grannen kanske vill leja, leja jobbet.

H: Ja.

BF: Hade du…

H: Att dom skulle ha lejt nån?

Krimfup.se - FUP & DOM på nätet

BF: Ja.

H: Nä. Jag tror inte han hade sån kontakt med, men grannarna. Det är alltså, det var ju Gunnar Hellgren som kom dit.

BF: Mm.

H: Och sen vet jag inte. Alltså Åke och Anders kanske var där men, nä.

BF: Vet du om Gunnar Hellgren hade hjälp av någon på sin gård?

H: Nä dom har ju bara ett litet hus, nä det tror jag inte.

BF: Nä. Och dom här bröderna som du pratar om, om dom hade haft nån hjälp av någon?

H: Nä, inte vad jag vet.

BF: Okej. Vet du om någon i Tors eller Gerds umgängeskrets har varit utomlands i anslutning till den här händelsen?

H: Dom var iväg.

BF: Dom var iväg ja.
H: Ja.

BF: Men någon dom känner eller nån som du har tänkt på hade varit i utlandet?

H: Nä inte vad jag vet.
BF: Nä.

H: Nä.

F: Tanken är ju då kring, du har ju fått se en bild på en sko som vi har varit intresserad av.
H: Mm.

F: Eh, dom såldes inte i Sverige då.

H: Nä.

F: Så att då funderar, alltså kan det ha varit nån…

H: Nä, ja alltså…

F: …som har en sån typ av sko som ska få vistas i huset om man säger så igen?

H: Ja, nä det, jag känner varken igen skon eller att nån i hans närhet skulle ha varit utomlands. Det är ingen inom familjen i alla fall men jag menar det är klart han kanske, att det var nån granne eller nåt som hade varit, jag vet inte.

BF: Nä.

H: Men ingen inom familjen har i alla fall varit utomlands.

Krimfup.se - FUP & DOM på nätet

BF: Nä.

H: Vid den tidpunkten.

BF: Nä, du kan ju bara svara för vad du känner till så.

H: Mm.

BF: Vi begär ju inte nåt mer.

H: Ja, jo precis.

BF: Nä. Det finns några uppgifter om att du ska ha pratat lite illa om Tor bakom hans rygg vid nåt tillfälle.

H: Jaha.

BF: Eh, tror du att det kan finnas nån som kan ha hört det, misstolkat dig kanske? Att du kanske har varit upprörd eller…

H: Förmodligen ja. Jag skulle väl aldrig säga nåt dumt om pappa och verkligen mena det.

BF: Kan du dra dig till minnes nån, nånting som du kan ha hävt ur dig vid nåt tillfälle?

H: Jag kanske uttryckte mitt missnöje när jag ville låna pengar till att köpa en liten stuga.

BF: Mm.

H: Frågade om lån, 15 000 tror jag det var, och han sa nej. Och inte vet jag om det i samband med det kanske att man vräkte ur sig att fans jävlar eller nåt sånt, man var lite besviken.

BF: Mm. Vem kände till det då? Att du hade…

H: Ja när var det, det var Janne det i så fall.

BF: Mm.

H: Men jag, inte nä… Min första bil, skulle jag få köpa en Opel Ascona, en -75, för 6 000 kronor. Hade nyss tagit körkortet, hade nyss fått jobb. Bad om att få låna 4 tror jag för jag hade 2 själv. Men fick inte. Det kan ha varit då.

BF: Hur uttryckte du ditt missnöje då?

H: Jag hade jobb och jag tyckte att ja men 4 000 är väl inte nå, liksom, nå mycket pengar. Jag vet inte.

BF: Nä, vad sa du då?

H: Ja men inte kommer jag väl ihåg det inte. Det är klart man kan ju bli liksom, man tycker att det är fördjävligt att han inte kan låna ut. Men jag menar det, det är ju bara att acceptera. Jag fick låna av morsan så jag menar det löste sig ju.

BF: Mm.

Krimfup.se - FUP & DOM på nätet

H: Det var inget mer med det.

F: Är det nån som skulle kunna missuppfatta det här på nåt…

H: Men så grov är jag väl inte att jag ska…

F: Nä men att, eh…

H: Nä, ja…

F: Och, alltså det är man är ute efter det är ju liksom, kan nån ha missuppfattat dig eller nån annan nån gång och trott att det här är det man vill ska hända. Det som faktiskt (ohörbart).

H: Vad skulle jag ha sagt då?

F: Nä det vet jag inte, men alltså… Har du nån sån person i omgivningen som inte skulle kunna skilja på att nån är, att du är förbannad eller upprörd över nånting och tror att…

H: Jag blir förbannad…

F: Som skulle kunna ta saken i egna händer?

H: …och upprörd lite nu och då kan jag lova dig men att jag tror inte att det är nån som tar mig på allvar.

F: Mm.

H: Jag kan vräka ur mig både det ena och det andra utan att egentligen mena det så i och för sig, den som inte känner mig kanske tar det på ett sånt sätt.

F: Mm.

H: Jag vet inte.

F: Men är det nån då som skulle kunna ta lagen i egna händer och göra en sån här sak som det som hände ute i, i Brattås?

H: För att jag… Det har jag svårt att tänka mig.
F: Mm.

H: För så grov har jag inte varit det kan jag lova dig.
F: Mm. Nä och det behöver du inte vara, det vi är ute efter är ju om du kan tänka dig att är det nån som skulle kunna göra en sån här grej, som kan tro att det här är det man vill ska hända eller?

H: Nä, alla i min närhet vet vad pappa betydde för mig.

F: Mm.

H: Så att, nä. Bråka gör man väl alltid, föräldrar och barn och sambosar och allt möjligt. Jag menar, jag kan vräka ur mig både det ena och det andra men jag menar det ju inte.

BF: Vad kan du vräka ur dig då?

Krimfup.se - FUP & DOM på nätet

H: Ja…

BF: Vad är det grövsta som du kan vräka ur dig utan att mena det? Förstår du?

H: Det vill du inte veta.

BF: Jo.

H: Nä. Nä det vet jag väl inte men alltså i stridens hetta så säger man ju saker man inte menar.

BF: Vadå?

H: Ja far åt helvete eller nånting.

BF: Det var inte så farligt.

H: Nä, jag var väl ganska len.

BF: Mm.

H: Nä men inte så men… Vem skulle kunna missupp, nä.

F: Har du önskat livet ur pappa nån gång?

H: Aldrig i livet.

F: Ja men förstår du? I att man är förbannad och att nån kan ha hört det?

H: Nä, nä. Nä aldrig.

F: Mm.

H: Icke.

F: Du förstår vad vi är ute efter?

H: Ja.

F: Om någon ska ha missuppfattat det…

H: Ja förstår precis.

F: Ja.

H: Men att, nä.

BF: Nu när du har bott där några år på gården där…

H: Jag har inte bott några år, jag har inte ens bott ett år än.

BF: Men du har haft tillgång till…

H: Ja.

BF: Och du har börjat städa, du börjar på nåt vis… Har du sett nånting som du tycker saknas

Krimfup.se - FUP & DOM på nätet

på gården som…

H: Hörru du det brann ju där.

BF: Mm.

H: Eh, jag fick ju följa med två poliser från, härifrån Sundsvall. Eh, två äldre herrar. Då skulle jag ju gå igenom och se om jag saknade nånting där ute och det, ingenting, jag menar det som fanns i lådor och skåp det har jag ju ingen koll på för jag menar jag for ju inte och naglade bland pappas grejer. Och det som var synligt, klocka och såna där saker i bokhyllan och sånt där, jag kan inte säga att jag saknar nånting. Nä.

BF: Verktyg?

H: Ja, välkommen in i lagården och titta du.

BF: Det kan vara så att man inte alls har nån koll, men det kan också vara så att du vet att din pappa alltid hade en viss spade till exempel eller, men…

H: Hörru du, trettio spadar.

BF: Mm.

H: Tjugosju yxor. Nä men alltså du förstår, alltså jag har ingen aning.

BF: Nä.

H: Fjorton hammare, fyrtioåtta… Ja men alltså jag har ingen aning.

BF: Nä.

H: Nä, och inte är jag intresserad av såna där grejer heller så det är liksom ingenting man lägger på minnet. Ja han hade tjugosju, nu fattas det två.

BF: Mm.

H: Nä.

BF: Nä.

H: Ingen aning.

BF: Vad är din egen syn på det här brottet idag då?

H: Jag är helt övertygad om att det har med pirerna att göra.

BF: Mm.

H: Och det har jag sagt hela tiden.

F: Mm.

H: Jag vet inte varför, det är magkänsla.

Krimfup.se - FUP & DOM på nätet

BF: Om du vågar dra det lite längre då?

H: Vadå tänkte du?

BF: Du säger att det har med piren att göra.

H: Ja så nån där nere som, som vart lite skraj när han och jag var där nere och när han pekade och grejade. För det är efter det det hände.

F: Vem tänker du på då?

H: Max Lidén.
F: Mm.

H: Titta på fantombilden och titta på honom.

BF: Mm, det är den känslan du har idag?

H: Ja.

F: Har du nån, nånting mer än…

H: Han var skum. Han var skitskum.

F: Mm.

H: Och väldigt på om att få köpa markbiten. Han ljög, nä. Magkänsla.

F: Hur känner du inför honom idag?

H: Ja hörru du jag har inte träffat honom för dom har skiljt sig av nån anledning. Så att han är väl i Stockholm vad jag kan förstå.

BF: Så han bor inte kvar.

H: Nej, det där var en sommarstu, en sommarstuga.

BF: Mm.

H: Det var hennes föräldrar tror jag som ja, det var hennes.

BF: Mm.

H: Så han, vad jag vet så är han inte där nu. Jag har ingen aning.

BF: Har du hört några, några rykten i övrigt på byn?

H: Om honom eller?

BF: Ja, vem som skulle ha gjort det här.

H: Nä.

BF: Pratas inte…

Krimfup.se - FUP & DOM på nätet

H: Nä.

BF: …nånting?

H: Nä.

BF: Mm. en sak innan jag glömmer det, när ni flyttade till, lämnade Härnösand och flyttade upp till Ullånger så sa du att det var nån din dotter hade nån kompis som hade hamnat lite snett.

H: Mm.

BF: Vad hette den kompisen?

H: Ja… Hennes pappa dog ju, vad hette… Hon hade ju Nina och så var det den här tjejen. Jag är ledsen, jag kommer inte ihåg det. Norberg. Nä Nina hette Norberg. Nä.

BF: Vem vet vad hon heter då?

H: Min dotter.

BF: Okej. Har vi missat nånting i den utredningen Barbro?

H: Ja.

BF: Vad?

H: Ta fast mördaren.

F: Mm.

BF: Det vill ju vi också.
H: Bra.

BF: Är det nån detalj som vi har missat som du…

H: Men jag vet ju…

BF: Nä men som du har uppmärksammat att vi har missat, förstår du?

H: Ja hörru du då skulle ni nog säkert fått hört det.

F: Mm.

BF: Mm.

H: Det är jag helt övertygad om.

BF: Ja.

H: Ja.

BF: Mm.

Krimfup.se - FUP & DOM på nätet

F: Idag, känner du att det är nånting vi borde fråga om idag som vi inte har frågat om eller nåt som du vill berätta för oss? (ohörbart)

H: Ja min högsta önskan det är att ni fortsätter, alltså jag, jag känner ju det att det här är slutet. Ni kommer alltså avsluta nu. Det är vad jag tror.

F: I och med att vi hör dig liksom?

H: Ja så att allting är så jävla bråttom helt plötsligt. Eh, och så vet jag ju att ni får ju bara månad för månad i princip och hålla på med fallet. Min magkänsla säger mig det att snart kommer det, kommer ni med det meddelandet om inte redan imorgon att vi får inte fortsätta, det här avslutas. Och jag, min högsta önskan är att mördaren åker fast och får sitt jävla straff så vi får nåt avslut på det här.

F: Mm.

H: För varenda jävla, jag hatar maj månad.

F: Mm.

H: Det är skitjobbigt. Och det händer ingenting, vi får inte veta nånting.

F: Mm.

H: Mm.

BF: Så här är det Barbro att vi har haft utomstående experter som har tittat på det här ärendet och på den här platsen där dom anträffades döda. Och där säger man att någon har arrangerat den här platsen där kropparna hittades.

H: Jaha. Och?

BF: Man har aldrig varit med om att man har hittat kroppar på det här sättet utan att man har arrangerat det. Har du nån tanke runt…

H: För det första vart hittades pappa? Tydligen en liten bit ifrån Gerd.

(det knackar)

Josefine: Ursäkta, det har blivit en liten missuppfattning Henke.
F: Ja.

Josefine: Så jag måste (ohörbart).

F: Mm (ohörbart).

Josefine: (ohörbart)

(BF lämnar rummet)

H: Får jag gå på toa?

F: Ja men självklart. Du hittar ju dit.

Krimfup.se - FUP & DOM på nätet

(H lämnar rummet)

F: Så, ja. Du frågade här "var hittades pappa" och sen knackade dom på.

H: Mm.

F: Var det en fråga eller skulle du utveckla?

H: Nä jag vet inte ens var pappa låg.

F: Nä okej.

H: Nä.

F: Det är så här, Tor låg ju bredvid Gerd. Alldeles bredvid där så var det en hög med kläder. Där under.

H: Till vänster eller till höger om Gerd?

F: Till vänster.

H: Ja men där stod det ju ett skåp, det står ett skåp där.

F: Mm, där var han. När du tittar in genom dörren så här, så har du Gerd rakt fram.

H: Ja.

F: Och precis alldeles till vänster där så är han. Han var som övertäckt av kläder.

H: Okej.

F: Mm. så där var han.

BF: Det andra som jag pratade om det är hur man hitta…

H: Det såg arrangerat ut.

BF: Ja, hur man hittar, när man tittar in i huset då ser man lådor som är utdragna och så vidare.

H: Ja. Skåp som är öppen och dörrar som inte, ja.

BF: Det gör man en bedömning om att det är arrangerat. Det är alltså inte…

H: Ja för det var ju inte genomsökt nånting.

BF: Nä.

H: Alltså jag menar söker man efter nånting då river man väl ut. Utan det såg bara ut som att det var lite öppnat bara.

BF: Mm.

H: Ja.

Krimfup.se - FUP & DOM på nätet

BF: Det är det jag menar är…

H: Arrangerat.

BF: …arrangerat.

H: Ja.

BF: Att det kanske ska se ut som ett, som att man letar efter nåt.

H: Det reagerade jag på på en gång.

BF: Mm.

F: Vad är din känsla kring det då? Och tankarna?

H: Först tänkte jag så här att dom, dom sökte nånting. Dom vart mördad men ändå hade tid att stänga portdörren, stänga kuvösdörren och stänga ytterdörren. Så dom hade tid på sig. Frågan är var det nån som var dit efteråt och sökte nåt.

F: Mm.

H: Men vad sökte dom och varför tog dom inte pappas pengar?

F: Mm.

H: Alltså jag har legat sömnlös på nätterna och funderat varför. Varför tog dom, uppenbarligen har dom ju inte tagit nånting. För pengarna i plånboken låg kvar.

F: Mm. vad var din känsla när du kom in där första, alltså n är ni åker uppför backen och du går ju in i huset då. Och ser det här.

H: Men vad i fan. Det första jag såg var att dörren till skafferiet, som han var så noga med att stänga, den stod på glänt så där. Och det där med skåpen det tänkte jag nog inte på på en gång jag kom in utan det första mina ögon föll på det var dörren som var öppen till skafferiet. För det var så viktigt att den skulle vara stängd för det skulle hålla sig kallt där inne.

F: Mm.

H: Så frågan är, var det nån dit sen?

F: Då tänker du att morden sker och så sen kommer nån dit sen.

H: Mm.

F: Mm.

H: Ja jag vet inte.

F: Mm.

BF: Nä nu har jag inget mer.

F: Nä. Inte jag heller.

Krimfup.se - FUP & DOM på nätet

BF: Ska jag byta två ord med dom?

F: Jamen kolla om dom har fundering där. … Men du har alltså inte fått reda på tidigare var, vart Tor fanns nånstans?
H: Jag har försökt att fråga.

F: Mm.

H: Ni vallade ju in mig där i lagården minns jag.

F: Mm.

H: Och då frågade jag och då låg han längst in i hörnet, till höger och jag vet inte. Sen vet jag inte om Jan-Ola kanske har sagt att han låg där till vänster jag (ohörbart).

F: Mm. (ohörbart) nära varann, men det var ju som sagt, det var ju, han var ju övertäckt så att han såg man ju inte.

H: Ja tack och lov, tack och lov.

F: Mm.

H: Fy fan. … Får jag kolla vem som ringde?

F: Ja gör det.

BF: En sak till har vi Barbro.

H: Mm.

BF: Eh, Per Törnkvist. Är det ett namn som säger dig nåt.

H: Nä, jag tror inte det.
BF: Obekant? Mamma heter Eva.

H: Eva Törnkvist, Per Törnkvist.

BF: Hon är i alla fall gift med en som heter Törnkvist men jag vet inte vad pappan heter i förnamn. Bodde i Dala i Kramfors.

H: Ingenting som klingar. Men alltså jag är urväck på namn, jag kommer inte ens ihåg vad du hette.

BF: Nä.

H: Alltså jag har ingen aning. Jag kan säkert veta vem det är.

BF: Men det inget som du…

H: Nä.

BF: …reagerar på spontant…

Krimfup.se - FUP & DOM på nätet

H: Nä.

BF: …när du får höra namnet?

H: Nä, nä.

BF: Okej. Då så, då har vi inget mer.

F: Nä. Då är vi klara.

BF: Ja.

H: Mm.

BF: Och du har säkert massa frågor men imorgon.

H: Hörru du jag vet inte. Kan inte ta ledigt några fler dagar.

F: Nä. Men om (ohörbart) så vet jag att Josefine kommer prata med dig och du kommer få samma information som dom andra också.

H: Jo men jag vill vara med.

F: Jag förstår det.

H: Mm. Jag ska se vad jag kan göra.

F: Mm, och Josefine får ta med sig nåt svar på det där vi pratade om där ute tidigare om eventuell ersättning och så.

H: Sen skulle jag få testamentet.

F: Ja, det ska du få kvittera så att du får med dig det härifrån nu när du går. Mm. då är vi klara.

H: Mm.

F: Vad har du för tid?

H: Klockan är 13.08.

F: Mm, bra, tack så jättemycket att du tog dig tiden att komma hit.

H: Ja tack. Ja, ja, tack, tack.

Utskrift AR

Krimfup.se - FUP & DOM på nätet

Polisen

Förhör

Signerat av

Signerat datum

Enhet
Polisregion Nord, LÄNSKRIMINALAVDELNINGEN

Diarienr
2200-K11296-05

Hörd person
Öberg, Barbro

Personnummer

Den hörde är
Annan

ID Styrkt
Ja

Sätt
Känd av mig

Ställning till misstänkt - målsägande - vittne

Tolk

Språk

Ytterligare information om anledning till förhör
Några frågor efter gårdagens förhör.

Underrättad om misstanke

Underrättad om 12 § FUK

Underrättad om rätt till försvarare

Godtar försvarare/biträde som rätten förordnar

Försvarare/biträde närvarande

Försvarare/biträde önskas

Förhörsledare
Peter Rooth

Förhörsdatum
2014-05-28

Förhör påbörjat
11:55

Förhör avslutat
12:00

Förhörsplats
Polisstationen I Härnösand

Typ av förhör
RB 23:6

Förhörssätt

Förhörsvittne

Utskrivet av
PR

Berättelse

Efter dagens informationsmöte med de anhöriga ställde jag några frågor till Barbro med anledning av gårdagens förhör.

Barbro berättade att Tor berättat för henne att han och Hällgren hade träffats och "ventilerat" några frågor under en förmiddag.
Barbro tillfrågades om hon vet när i tid detta var.

Hon svarade att hon inte vet säkert men hon tror att det var under 2005.

Det kan ha varit på våren 2005 då hon tror sig minnas att Tor sagt att de satt i "kuvösen".

Barbro tillfrågades därefter om hon vet förnamnet på bröderna Billström vilka hade bysågen där Tor lät såga sitt timmer till virke.

Barbro vet inte att hon hört deras förnamn. De kallades alltid endast för bröderna Billström.
De bor i ett rött hus på vägen ut mot Kölva.
Huset ligger på vänster sida av vägen strax innan Anders Godins hus.
Huset ligger högt och har en väldigt fin utsikt.

Krimfup.se - FUP & DOM på nätet

Polisen

Förhör
V3296

Signerat av

Signerat datum

Enhet
Polisregion Nord, Grova brott 1 PO Västernorrl

Diarienr
2200-K11296-05

Hörd person
Öberg, Barbro

Personnummer

Den hörde är
Annan

ID Styrkt
Nej

Ställning till misstänkt - målsägande - vittne

Tolk

Språk

Ytterligare information om anledning till förhör
Kompletterande förhör

Underrättad om misstanke

Underrättad om 12 § FUK

Underrättad om rätt till försvarare

Godtar försvarare/biträde som rätten förordnar

Försvarare/biträde närvarande

Försvarare/biträde önskas

Förhörsledare
Jonas Paulsson

Förhörsdatum
2015-11-10

Förhör påbörjat
14:30

Förhör avslutat
14:35

Förhörsplats
Denhördes bostad

Typ av förhör
RB 23:6

Förhörssätt

Förhörsvittne

Utskrivet av

Berättelse

Öberg förevisas en bild från teknikerprotokollet. På bilden syns en jacka hängandes över en stol i "kuvösen". Öberg tillfrågas om hon känner igen jackan på något sätt. Hon säger att hennes far, Tor, hade en liknande jacka men hon kan inte säga säkert att det är den.

Öberg säger spontant att det är samma stol som hon satt på under eftermiddagen då hon hittade Gerd. Hon tycker det verkar märkligt att hon skulle suttit på stolen med jackan hängandes bakom sig varför hon tror att den hängts dit senare under dagen.

Hon själv hade ingen jacka på sig den dagen, endast en skjorta.

Förhöret avslutat

Krimfup.se - FUP & DOM på nätet

Polisen

Förhör
Mord

Signerat av

Signerat datum

Enhet
Polisregion Nord, NÄPOHSD

Diarienr
2200-K11296-05

Hörd person
Nordström, Inger

Personnummer

Den hörde är
Annan

ID Styrkt
Nej

Ställning till misstänkt - målsägande - vittne

Tolk

Språk

Ytterligare information om anledning till förhör
Misstänkt mord samt försvunnen person

Underrättad om misstanke

Underrättad om 12 § FUK

Underrättad om rätt till försvarare

Godtar försvarare/biträde som rätten förordnar

Försvarare/biträde närvarande

Försvarare/biträde önskas

Förhörsledare
Jan-Ola Nordin

Förhörsdatum
2005-06-02

Förhör påbörjat
17:19

Förhör avslutat

Förhörsplats
Brattås Solum

Typ av förhör
RB 23:6

Förhörssätt

Förhörsvittne

Utskrivet av

Berättelse

Inger Nordström, som är dotter till den försvunne Thor Öberg berättar att hon under dagen fick samtal från sin syster Barbro, som undrade om hon hört något från deras far som inte svarade på telefon. De beslutades att Barbro och hennes man skulle åka till Solum för att kontrollera. Någon vid 1400-tiden ringer Barbro till Inger och säger att posten ligger kvar i postlådan och att hans bil och cykel finns på gården. Hon berättar vidare att hon hittat deras fars särbo Gerd Viklund liggande i ladugården till synes livlös. Hon ringde då omdelbart ambulans.
Inger berättar vidare att den senaste kontakten hon hade med sin far var måndag den 30 eller den 31 maj. Han hade då ringt hennes på jobbet vid Handelsbanken i Timrå. Han hade då konstaterat att ett flertal likadana nummer på sin presentatör och ville därför att Inger skulle kolla vem som hade ringt. Hon kommer nu inte ihåg numret men minns att det gick till Skogsvårdssällskapet. Hon fick sedan veta att anledningen till att Skogsvårdssällskapet ringt var att de ville veta på vilket konto man skulle sätta in hans slutlikvid efter en försåld skogsavverkning. Inger rådde honom att sätta in pengarna på hans personkonto. Totalt rörde det sig om 120-130000:-
Därefter har Inger hört något från sin far.

Torsdagen den 19 maj åkte Thor och Gerd med en bussresa till S:t Petersburg. Hon tror att resan anordnades i pensionärsföreningens regi. De återkom med samma buss måndagen den 23 maj. Han hade då någon dag därefter berättat för Inger att han sett stora kontraster i landet, både rika och fattiga. Hon hade då frågat om han köpt något och fick då till svar att han köpt en flaska sprit, som han skulle göra svartvinbärslikör av.

Krimfup.se - FUP & DOM på nätet

Varken Thor eller Gerd nämnde något om att de träffat några okända människor på resan.

Hennes far Thor inledde ett samboförhållande med Gerd Viklund för ca 20 år sedan. Hon beskriver förhållandet som mycket harmoniskt och inga tecken på något våld mellan de två. Hon beskriver också honom som mycket misstänksam och skulle aldrig släppa in okända personer in i fastigheten.

Thor blev förtidspensionär vid 58-års ålder efter att ha jobbat på Televerket. Har alltid varit en fridens man och har inga fiender. Har ej heller berättat om några hotelser. Är pedant till sin läggning. Går aldrig eller sällan i fina kläder. Oftast iklädd vanliga byxor och HellyHansen-kläder.

Krimfup.se - FUP & DOM på nätet

Polisen

Förhör

Signerat av

Signerat datum

Enhet
Polisregion Nord, NÄPOHSD

Diarienr
2200-K11296-05

Hörd person
Nordström, Inger

Personnummer

Den hörde är
Annan

ID Styrkt
Nej

Ställning till misstänkt - målsägande - vittne

Tolk

Språk

Ytterligare information om anledning till förhör
Mord i Brattås, Härnösand.

Underrättad om misstanke

Underrättad om 12 § FUK

Underrättad om rätt till försvarare

Godtar försvarare/biträde som rätten förordnar

Försvarare/biträde närvarande

Försvarare/biträde önskas

Förhörsledare
Jan Nordlander

Förhörsdatum
2005-06-03

Förhör påbörjat
11:50

Förhör avslutat
12:50

Förhörsplats
Den hördes bostad

Typ av förhör
RB 23:6

Förhörssätt

Förhörsvittne
Kjell Johansson

Utskrivet av

Berättelse

Inger Nordström är dotter till Tor Öberg. Hon har även en syster Barbro Öberg. Inger är gift med Paul Nordström och Barbro är sambo med Jan Mellberg.

Fadern Tor Öberg separerade från modern Mona Lis Öberg 1983. För ca 20 år sedan började fadern ett förhållande med Gerd Viklund. De har dock aldrig bott tillsammans. Efter separationen från modern flyttade Tor ut till fastigheten i Brattås, som han 1969 köpte av sin far. Under i vart fall de sista åren har Gerd bott hos Tore under helgerna. Någon natt under veckan brukade han sova hos Gerd i stan.

Inger beskriver sin far som väldigt bestämd "lite tjurig" men snäll. Tor har ingen stor umgängeskrets. En man Rolf Stenqvist f.d. arbetskamrat brukar hälsa på honom hur ofta vet inte Inger. Tor jagar i ett lag i Brån och det är möjligt att han har kontakt med jaktkamrater därifrån. I övrigt är det systern Iris Sundqvist och grannar till Gerd som de umgås med. Brodern Vidar och systern Birgit har Tor ingen kontakt med sedan farmor dog 1970.

Gerd är även hon frånskild. Hon är en mycket vänlig kvinna. Inger har inget umgänge med Gerds barn. De känner dock varandra. Gerds barn Leif och Mats brukar av och till hälsa på i Brattås. Tore pratade alltid gott om Leif och hans frun Naira. Mats har en sjuk fru och har inte varit lika omtalad som Leif.

Beträffande reparationen av ladugården så han Tor hållit på med den själv. Han har inte haft någon som hjälpt honom.

Krimfup.se - FUP & DOM på nätet

Tor har gjort en avverkning som Norra Skogsvårdssällskapet utförd så vitt Inger känner till.

För att fira sin 70 års dag gjorde Tor en resa till St Petersburg tillsammans med Gerd. De åkte torsdagen den 19/5 och kom hem den 23/5. Så vitt Inger vet så åkte de ensamma på resan. Inger tror inte att de sökt kontakt med någon person i St Petersburg. Tor och Gerd dricker i stort sett aldrig alkohol.

Inger har inte så ofta haft kontakt med sin far. De har ringt varandra ett par gånger i månaden. Sista gången de träffades var onskdagen den 15/5. Inger åkte då upp tillsammans med make och barn. Allt var då som vanligt.

Inger vet inte om fadern haft besök av någon eller några okända personer. Han har tidigare sagt att om det kommer okända så skulle han bara köra iväg dem.

Måndag eller tisdag den här veckan ringde Tor till Inger på arbetet. Han frågade vilket konto han skulle lämna ut till Skogssällskapet. De skulle sätta in pengar från avverkningen de gjort. Det var inget ovanligt som sas under samtalet. Inger vet inte om samtalet ringdes från Tors eller Gerds bostad. Inger tyckte att hon hörde Gerds röst i bakgrunden. I vart fall vart det en ljus kvinnoröst.

Torsdagen den 050602 på morgonen ringde systern Barbro och frågade om Inger haft någon kontakt med fadern. Barbro hade pratat med fadern på tisdagen men inte fått någon kontakt med honom under hela onsdagen. Hon hade även ringt Gerd men inte fått något svar där heller. Det blev bestämt att Barbro skulle åka ut till Brattås efter att hon under dagen varit på Sundsvalls sjukhus.

På eftermiddagen ringde Barbro och sa att hon var i Brattås. Hon sa att bilen stod på gården och att Gerds cykel fanns där samt att posten inte var intagen. Barbro sa att hon skulle åka upp till gården. Hon anade att det hade hänt något. Efter en stund ringde Barbro igen och sa att Gerd låg i porten till ladugården och att hon larmat polis och ambulans.

Inger uppger, att fadern är en mycket bestämd och misstänksam man som inte skulle släppa någon okänd in på livet om han anade oråd. Tor har sagt att man inte kan lita på någon.

Inger har via Barbro och Iris fått höra att Gerd cyklat ut till Tor på tisdagen för att hälsa på och tvätta fönster.

Förhörsanteckningarna upplästa och godkända

Krimfup.se - FUP & DOM på nätet

Polisen

Förhör

Signerat av

Signerat datum

Enhet	Diarienr
Polisregion Nord, UTR	2200-K11296-05

Hörd person			Personnummer
Nordström, Inger			
Den hörde är	**ID Styrkt**	**Ställning till misstänkt - målsägande - vittne**	
Annan	Nej		
Tolk		**Språk**	

Ytterligare information om anledning till förhör	Underrättad om misstanke
Hörd med anledning utav mord i Brattås, Härnösand.	

Underrättad om 12 § FUK		
Underrättad om rätt till försvarare	**Godtar försvarare/biträde som rätten förordnar**	**Försvarare/biträde närvarande**
Försvarare/biträde önskas		

Förhörsledare	Förhörsdatum	Förhör påbörjat	Förhör avslutat
Holger Svedin	2005-06-14	16:05	16:40
Förhörsplats	**Typ av förhör**	**Förhörssätt**	
Den hördes bostad	RB 23:6	Ljudbandsförhör	
Förhörsvittne	**Utskrivet av**		
	cö		

Berättelse

Inger Nordström är alltså dotter till den avlidne Tor Öberg. Hon är bankanställd sedan flera år tillbaka och med anledning utav det så har Tor överlåtit vissa ekonomiska transaktioner på henne. I vart fall så har han rådgjort med henne innan han gjort dessa. Hon uppger också att hon har de senaste åren deklarerat åt Tor. Även detta år, alltså 2005, så deklarerade hon åt honom någon gång i april månad. Under 2004-2005 så blev det ett underskott i näringsverksamheten på fastigheten. Det med anledning utav detta som Inger föreslog att Tor skulle föra över de sista pengarna från senaste avverkningen på ett personkonto. Detta med anledning av att han då skulle kunna kvitta det tidigare underskottet och ha pengarna disponibla.

Tor och Gerd var hem till Inger och Paul i Sörberge och hämtade deklarationen någon gång i april. Han sade vid detta tillfälle att efter sedan han fått pengarna från avverkningen så skulle Inger och hennes syster Barbro få en summa pengar utav Tor. Någon storlek på summan sades aldrig men han nämnde att det var avgörande hur mycket han skulle få ut ifrån avverkningen hur mycket de skulle få.

På fråga till Inger om hon vet hur mycket pengar som Tor har samlat på sig så uppger hon att hon inte vet exakt detta trots att hon deklarera åt honom. Hon vet att han har en Telia aktie, Föreningsspar aktie och en fond. Hon tror att han har 500 000 kronor på dessa aktier och fonder.

Det var på måndagen eller tisdagen sista veckan i maj som Tor ringde till Inger på hennes arbete på banken för att få reda på hur han skulle placera pengarna. Han säger att han väntade

Krimfup.se - FUP & DOM på nätet

då på ett samtal ifrån det skogsföretag som skulle föra över pengar till honom. Hon uppger att Tor aldrig har ringt till hennes arbete tidigare någon gång under de år hon har jobbat där.

Inger delges uppgiften om att Tor hade nog 10 000 kronor i den plånbok som förvarades i hans byxficka på sängen. Inger säger att hon redan vet det eftersom hon fått den uppgiften ifrån sin syster. Hon uppger dock att hon inte är förvånad över att han har så mycket pengar hemma men att han har dem i plånboken förvånar henne något. Inger tror att Tor tar ut en summa pengar för att ha disponibel och kanske inte gör bankbesök mer än varannan månad. Hon vet genom sitt arbete på banken att en del äldre människor gör så. Hon vet också att Tor gömmer saker i huset.

Hon vet dock inte om Tor har gjort några affärer eller skulle göra några affärer för den här penningsumman som han hade i plånboken. Samtidigt så tillfrågas hon om hon vet om han lånat ut några pengar till någon person. Inger uppger då att hon tror inte att Tor skulle låna ut några pengar till någon bekant. Möjligtvis till de närmaste släktingarna.

Vad Inger känner till så finns det ingen i släkten som är kriminell förutom en bror till hennes make Paul Nordström. Denne bror heter Patrik Nordström och skall vara narkoman. Hon vet dock genom sin make att Patrik satt inne vid det aktuella tillfället. Hon uppger vidare att Patrik inte vet någonting om hennes far. Han vet exempelvis inte, vad dom tror, var Tor skulle bo någonstans, möjligtvis att han skulle bo i Härnösandsområdet.

Hon uppger att hon själv har funderat i de banorna men kan inte hitta någon som skulle kunna tänka sig och göra hennes far Tor något. Hon säger också att hennes syster Barbro tror på medier och har tydligen varit och samtalat med någon sådan. Hon uppger också att nästa gång så skulle hon vilja vara med vid en sådan medieträff och ställa en fråga till mediet som då skulle kunna avgöra om det fanns någon sanning i det han eller hon säger. Hon menar på att hon och Paul har en sak som bara de och Tor skulle kunna känna till. Hon menar på att skulle mediet kunna svara på denna fråga så skulle gärningsmannen bli känd.

Ingrid tillfrågas om hon vet var hennes far förvarar värdehandlingar så som deklarationer och annat. Hon uppger att han vet att han sparar på allting gammalt, kastar ingenting, men var han förvarar sakerna det känner hon inte till. Hon uppger att hon aldrig har varit i exempelvis lådorna och tittat.

Vad avser testamentet så vet inte Inger om han har skrivit något sådant. Men han pratar hela tiden om "ni" när han pratar om framtiden, alltså Barbro och henne. Exempelvis någon gång efter avverkningen så hade skogsentreprenadfirman uppgett att han hade en gammal skog som skulle måsta bort innan den försämrades. Han uppgav då att "Men jag bryr mig inte om utan det får ni göra." Det var även några gamla papper som hon visste att han hade efter hennes farfar, alltså Tors far som hon genom sitt bankkunnande visste var värdelösa och sa att han kunde kasta dem. Han uppgav då att "Det får ni göra." Så hon uppfattade det som att hon och hennes syster skulle få städa bort.

Förhöret avslutat.

Krimfup.se - FUP & DOM på nätet

Polisen

Förhör

Signerat av

Signerat datum

Enhet
Polisregion Nord, NARK

Diarienr
2200-K11296-05

Hörd person
Nordström, Inger

Personnummer

Den hörde är
Annan

ID Styrkt
Nej

Ställning till misstänkt - målsägande - vittne

Tolk

Språk

Ytterligare information om anledning till förhör
Kompletterande förhör

Underrättad om misstanke

Underrättad om 12 § FUK

Underrättad om rätt till försvarare

Godtar försvarare/biträde som rätten förordnar

Försvarare/biträde närvarande

Försvarare/biträde önskas

Förhörsledare
Seppo Penttinen

Förhörsdatum
2005-06-28

Förhör påbörjat
10:00

Förhör avslutat
13:50

Förhörsplats
Polishuset i Härnösand

Typ av förhör
RB 23:6

Förhörssätt
Ljudbandsförhör

Förhörsvittne

Utskrivet av
SP

Berättelse

Förhörsledare. krinsp Lotta Sjölander/ krinsp Seppo Penttinen.
Förhöret är i sin helhet inspelat på band. Bandet arkiveras. Utskriften utgör en sammanfattning av förhörsutsagan.

Inledningsvis bereds Inger Nordström, som fortsättningsvis i förhöret nämns vid sitt förnamn, att berätta om sin uppväxt.

Hon säger att hon är 36 år gammal och att hon vuxit upp i Härnösand, men att hon numera är bosatt i Bergeforsen, är gift och har 2 barn.

På direkt fråga säger hon att hennes biologiska föräldrar är Mona-Lisa och Tor. Hon har en syster som heter Barbro, som är 3 år äldre. Några andra syskon eller halvsyskon finns inte. Mona-Lisa och Tor skildes 1983, när Inger var 15 år gammal.

På fråga om hennes minnen kring skilsmässan, säger Inger att hon minns att modern frågat henne om vad hon tycket om eventuell separation.. Inger hade svarat att det var moderns sak att avgöra hur hon skulle göra, eftersom det var hennes val att avgöra om hon fortsätta att leva ihop med Tor eller inte. Inger säger att Barbro inte fick samma fråga från modern. Hon säger att det kan ha berott på att modern ansåg att Inger skulle vara den som blev mest drabbad, både vad det gällde boende och rent ekonomiskt.

Inger anger som skäl till att det blev skilsmässa, att mor och far helt enkelt vuxit ifrån varandra. Det var aldrig fråga om ovänskap eller bråk mellan föräldrarna.

Krimfup.se - FUP & DOM på nätet

Endast vid ett tillfälle har Inger hört hur föräldrarna bråkat. Tor hade varit arg av någon anledning som Inger inte känner till. Det gick aldrig så långt som till handgripligheter.

Skilsmässan var inget som förvånade Inger. Hon säger att Tor kom hem från arbetet, läste tidningen och sov. När han var ledig for han till Brattås och var där. Modern fick ta han om allt annat i hemmet.

Inger säger att Tor hade pondus och att han bara behövde höja rösten, så förstod man att det var allvar han menade. Hon betecknar Tor som "ganska sträng" och hon inte alltid kunde göra som hon själv ville. Hon blev aldrig utsatt för handgripligheter under uppväxten.

På fråga om det fanns några skillnader i behandlingen av Barbro, säger Inger att föräldrarna "nog var lite försiktigare med henne när hon var mindre". Hon tror att anledningen också är att Barbro är det första barnet i familjen.

Det fanns tillfällen då Barbro var sur över att Inger fick vara ute lika länge på kvällarna, trots åldersskillnaden dem emellan.

Inger har gått på Brännaskolan de första sex åren. Sedan tre år på Landgrensskolan, och tre år på ekonomisk linje i gymnasiet. Därefter har hon gått i högskola ytterligare tre år och har en civilekonomutbildning.
Hon säger att hon hade lätt för sig i skolan, och att det förelåg en skillnad i det avseendet mellan henne och Barbro. När det gällde matematik fick hon ibland hjälpa Barbro med talen.

Efter vissa vikariat har hon nu en fast anställning på Handelsbanken i Timrå. Hon arbetar deltid och är ledig på onsdagar. Hennes sysslor är det traditionella för en banktjänsteman.

Inger tillfrågas om sina minnen kring barndomsåren. Hon säger att hon har svårt att komma ihåg några specifika detaljer. Hon säger att Tor arbetade på Televerket, vilket han gjorde fram till dess att han fick avtalspension vid 58 års ålder.

Hon berättar att de inte gjorde några utlandsresor utan semestrade i Sverige, med besök bland annat i Kungsör. Inger var ofta tillsammans med mormor och morfar i deras stuga i Saltsjön i närheten av Bjärtrå, ca 6 mil från Härnösand.

Inger berättar vidare att Tor köpte Brattås 1969 eller i början på 70-talet, och att hon hjälpte till med att brädfodra fastigheten. Hela familjen var engagerad i detta.

Hon flyttade från Härnösand 1987, i samband med att modern sålde huset.

Inger tillfrågas om sitt förhållande till Barbro.

Hon säger att det varit "både och", och att det ibland bråkat och slagits. Hon säger sig förstå att Barbro ibland betraktade henne som ett besvärligt påhäng som hon ville bli av med. Det var knutet till åldersskillnaden dem emellan. Även att Inger hade det lättare i skolan gjorde det "jobbigt" för Barbro.

Inger anser att Barbro även i vuxen ålder kan ha känt sig lite underlägsen henne. Hon säger att det är "nån form av bitterhet".

På fråga om Barbro uttryckligen sagt något som styrker detta, säger Inger att det är fråga om småsaker som hon lagt ihop under årens lopp. Att sådan episoder kommit fram med jämna mellanrum. Hon säger att det bland annat, som ett exempel, rör en kopparbunke som hon fått

Krimfup.se - FUP & DOM på nätet

av sin mor. Tor hade hittat två st kopparkittlar i skogen under ett arbete. Dessa hade han tagit med hem. En hade modern gjort i ordning och lämnat för restaurering. Den andra hade Inger tagit och lämnat in och fått iordninggjord i Söråker. Barbro har varit störd över detta, och även över ett skåp som Barbro tagit med sig från Brattås. Skåpet hade stått i vardagsrummet.

På fråga om Barbro kan ha känt sig orättvist behandlad av Tor, säger Inger att det inte kan vara så, däremot kan hon ha känt detta gentemot modern, eftersom Inger varit mer mammas flicka.

Inger visar upp ett halsband som hon bär på sig som hon fått låna av sin mor, som hon i sin tur ärvt efter en faster eller moster. Inger har haft det under 10-15 år, och säger samtidigt att Barbro inte fått någon sådan förmån från modern.

Inger säger att det ändå råder god vänskap mellan henne och Barbro, och att det inte förekommer några motsättningar att tala om.

Barbro bodde under en tid då Inger studerade i Sundsvall, tillsammans med en kille i Härnösand. I lägenheten fanns ett extrarum, som Inger frågade ifall hon fick låna varannan helg. Barbro hade markerat att hon inte vill ha sin syster boende där. Barbro säger att hon idag kan ha viss förståelse för sin systers inställning, men att det samtidigt bara var fråga om varannan helg som hon skulle övernatta där.
I stället blev det så att Inger flyttade in hos Gerd, och Inger menar att det under den här tiden blev så att hon kom ifrån Barbro på sätt vis. Senare har dock kontakten blivit bra igen. De har regelbunden kontakt, och pratar med varandra någon gång i veckan eller varannan vecka.

På fråga om mor och far gjorde någon skillnad på barnen, svarar Inger att hon inte vet. Hon har för egen del inte den uppfattningen.

Efter föräldrarnas separation, bodde Inger i fastighetens nedre plan och Barbro hade sitt rum på övervåningen. Tor hade flyttat ut till Brattås.

Kontakten med Tor blev lidande och Inger hade sagt till sin mor att hon inte längre skulle ringa honom. Modern hade tagit upp detta med Tor och sagt att han fick bättra sig ifall han ville ha fortsatt umgänge med sina döttrar. Detta är något som modern berättat i efterhand för Inger. Inger säger att hon var i ca 16 års åldern då hon upplevde det som att Tor inte hörde av sig så ofta som han behövde. Hon tror att Tors hållning till Barbro var på samma sätt.

Inger säger att Tor hade träffat Gerd redan 1987. Någon annan kvinna var inte aktuell hos Tor efter det att han separerat, fram till dess att han träffade Gerd.
Så småningom hyrde han in Inger i ett boende hos Gerd.

Inger säger att hon haft lite dåligt samvete över att inte ha sett till att kontakten med Tor varit bättre. Hon säger att det trots allt bara är fyra mil från Bergeforsen till Brattås, och att hennes besök borde ha varit fler.

Inger tillfrågas närmare om förloppet torsdagen den 2:a juni, när hon fåt ett samtal från Barbro, som befinner sig ute vid Brattås.

Inger säger att samtalet kom strax efter klockan 08.00. Det vet hon med anledning av att hon i normala fall inte skulle ha varit hemma. Men eftersom hennes dotter var magsjuk hade hon stannat kvar hemma från jobbet, för att se till henne.

Krimfup.se - FUP & DOM på nätet

Barbro hade sagt: "hej, har du pratat med farsan nånting nyligen…, i vart fall någonting sånt".

Inger hade sagt att det var någon gång i början på veckan som hon hade haft kontakt med Tor, då han ha de ringt henne på jobbet.

Barbro hade då sagt: "att hon hade ringt hela dan igår ….både hem till farsan…hem till Gerd…och Gerds mobil….mobilen hade funkat ett tag och sen hade hon slutat att ringa på den".

Inger hade frågat varför Barbro ringde så tidigt, eftersom hon i normala fall brukar åka med buss till arbetet klockan 07.50. Barbro hade svarat att hon chansat å att Inger inte åkt till jobbet ännu. Inger hade förklarat orsaken med dotterns sjukdom.

Inger sa då till Barbro: "att man skulle kanske skulle åka upp och kolla…eller ringa någon av pojkarna och be dom fara ut ". Hon tänkte samtidigt att det var omöjligt för henne att åka med en dotter som kräks och har diarré.

Inger hade först föreslagit att de skulle kunna ringa till Leif eller Mats, Gerds barn. Samtidigt hade hon sagt till Barbro att det var onödigt att oroa dom i onödan. Hon hade tänkt att Naira hade småbarn hemma och att Mats fru var sjuklig och att de hade arvbeten att sköta.

Barbro hade sagt att hon skulle åka till lasarettet med Jan och att när de åkte hem, så skulle de kunna titta ut till Brattås. Det blir även bestämt att Barbro skall höra av sig till Inger "så fort hon vet något".

Barbro hade förmodligen sagt vilken tid de skulle vara på lasarettet, men Inger minns inte detta nu. Hon tror att det kan ha varit klockan 10, 11 eller 12.

På fråga om Barbro sagt ifall hon skulle göra något innan resan till Sundsvall, säger Inger att hon inte vet något kring detta. Hon vet inte heller varifrån Barbro ringde, ifall det var från hemmet eller från arbetsplatsen.

Inger säger att hon inte heller känner till ifall samtalet kom från Barbros mobil eller ett fast abonnemang.

Någon ytterligare kontakt mellan Inger och Barbro förekommer inte, innan Barbro ringer från Brattås.

Inger säger att det samtalet kommer någon gång kring 14.30-tiden.

Barbro hade sagt: "hej, nu är jag hos farsan…posten ligger kvar i brevlådan".

Tillfrågad om Inger i det läget hade någon uppfattning var någonstans som Barbro befann sig, säger Inger att Barbro bör ha varit någonstans på väg mot bostadshuset, vid en mindre uppförsbacke, så att hon kunde se in på gårdsplanen.

Barbro hade fortsatt att säga: "pappas bil står på gården och Gerds cykel….har jag inte ringt dig om 10 minuter får du ringa polisen".

Inger säger att hon i det läget bad Barbro att hålla samtalet vid liv eftersom hon själv inte ville lägga på. Barbro hade slutat prata och lagt på. Hon kan ha sagt att hon skulle ringa upp sen.

På fråga om Inger kunde märka ifall Barbro var störd i det läget rent röstmässigt, säger Inger att hon lät "uppskärrad". Inger gör en egen reflektion och säger att det var naturligt att Barbro

Krimfup.se - FUP & DOM på nätet

var oroad och skärrad eftersom hon ringt tidigare och inte fått kontakt och att hon nu även hittat posten i lådan och sett bilen på gården.

Efter några minuter, ringde Barbro upp på nytt. Inger säger att samtalet kom mindre än 10 efter det att de lagt på. Hon säger sedan maximalt 5.

Barbro sa enligt Inger: "Gerd ligger i porten…hon är död….eller hon måste vara död….någonting sådant".

Inger säger att Barbro var helt förstörd och att detta hördes tydligt i hennes röst. Inger säger: "helt uppriven….aldrig hört henne så förut…..hört henne så fruktansvärt skärrad nån gång".

Barbro sa även att ambulansen var på väg. Att hon ringt ambulansen innan hon hade ringt till Inger. Samtalet var kort.

Det Inger minns i övrigt från samtalet med Barbro är att hon fick veta att Gerd låg med en jacka över huvudet.

Beträffande Barbros uttryckssätt, att Gerd låg i "porten", säger Inger att hon då uppfattade det som att Gerd låg precis utanför porten som leder i ladugården. (Visar under förhöret den port varigenom Gerd släpats in).

Inger har i dagsläget fått besked om var såväl Gerd som Tor anträffats. (Hon pekar korrekt på en flygbild som förevisas henne under förhöret). Uppgiften har hon fått av polisen….och även genom Barbro.

Genom polisen har hon fått besked om att Tor anträffats till vänster innan för den dörr som leder in till rummet där han låg. Och att Tor legat till vänster om Gerd. Uppgiften lämnades till henne ca en vecka efter morden, i samband med ett förhör. Hon hade även fått höra att det legat en massa kläder över Tor.

Inger sa till Barbro att hon skulle åka dit direkt. Ingers son hade kommit hem från skolan vilket gjorde att hon kunde lämna dottern i hans vård.

Inger säger att Barbro var "nervös och jätteorolig redan på morgonen när hon ringde".

Inger säger att även hon själv kände en oro på morgonen när hon talade med Barbro. Hon trodde att kan kunde ha ramlat och slagit sig under något arbete.

På fråga om Barbro berättat vad hon gjort under tiden innan polisen kom på plats, säger Inger att Barbro och Jan gått in i boningshuset.

Anledningen var att Jan skulle gå på toaletten. "Barbro hade gått igenom huset….som jag förstår genom köket… in i sovrummet…ut andra vägen för den dörren stod öppen…mattorna var struliga vad jag förstått".

Inger förklarar att den dörr som stod öppen, är dörren som vetter ut mot hallen från toalett hållet räknat. Den dörren brukar alltid vara stängd.

Inger säger att detta med den öppna dörren kan vara en naturlig påföljd av att Gerd kan ha hållit på med att vattna blommor och fixa med fönstren. Uppgiften om den öppna dörren har Inger fått av Barbro.

Barbro hade gått upp till övervåningen. Där hade det funnits dörrar som var öppna. Inger

Krimfup.se - FUP & DOM på nätet

säger att hon inte själv vet hur det brukar vara eftersom hon inte brukar gå dit.

Inger säger att han aldrig var in i huset själv. Hon uppehöll sig på gårdsplanen och inne i den s.k. kuvösen. Däremot var hon in onsdagen den 25:e då hon var där på besök med sin familj.

Inger säger sedan att hon har en bild av att Barbro därefter gått ut och att hon gått ett varv runt ladugården. Inger säger att hon rent spontant vill tro att Gerd gått medsols. Det är inget som hon vet med bestämdhet, men tror detta eftersom det skulle ha känts naturligt för henne. Inger känner till att det finns ett trädgårdsland på baksidan.

Därefter hade Barbro gått till den port som hon tidigare i förhöret varit inne på. Hon hade lyft på den regel som stängde porten och då upptäckt blodspår. Inger såg själv blodspår när hon kom dit. Blodet fanns på en uppstickande sten, som syns när porten är stängd. I vart fall var det något rött som Inger upptäckte.

Barbro hade fortsatt in genom nästa rum och sett blodspår. Jan satt då fortfarande kvar på toaletten. Barbro hade öppnat nästa dörr, "och som jag förstår det hade hon rusat in i huset och använt pappas telefon" och larmat ambulans och polis och därefter ringt till Inger.

Inger kände till att Barbro haft betydligt tätare kontakt med Tor än vad hon själv haft. Inger säger att Barbros oro kan ha berott på att Tor vid ett tillfälle ramlat ihop uppe i skogen och fått ta ambulans in på sjukhuset. Han hade vid det tillfället varit tillsammans med Gerd, som rekvirerat ambulansen. Detta hände en höst för ca 3 år sedan, en varm dag i bärtider. Vad Tor drabbades av den gången vet hon inte riktigt. Han hade bara "säckat ihop".

Inger berättar att hon ringde upp Gerds son Mats och tog reda på att det var rätt person som hon pratade med. Numret till Mats tog hon fram i telefonkatalogen. Hon berättade för honom att Gerd anträffats i ladugården och att hon inte visste vad som hänt. Hon ville inte berätta det hon egentligen visste, d.v.s. att Gerd var död. Hon sa även att ambulans var på väg dit.

Inger berättar att hon under färden ut till Brattås ringde till sin mor och berättade vad hon i det läget visste.
När hon kom fram mötte hon Gerds som Leif, som stod utanför avspärrningarna. Inger fick efter ett samtal med en polis möjlighet att köra fram till gården. Hon parkerade nedför den lilla backen som leder upp till själva gårdsplanen. I efterhand har Inger fått reda på att Leif inte fått in genom avspärrningarna.

Kort paus i förhöret klockan 10.55.
Förhöret fortsätter 11.05.

Inger säger att hon parkerade intill en grön Saab, som polisen åkte i. Det var samma färg på den, som hon hade på sin egen Saab. Hon fick tillfälle att pratat med poliser, bland annat kriminaltekniker.

Hon ror att den förste polis hon träffade på var Jan-Ola Nordin. I ett senare skede satt hon tillsammans med honom i den gröna polisbilen. Av de frågor som hon fick, förstod hon att det förelåg en misstanke om att det var Tor som på något sätt förorsakat Gerds död. Hon säger sig ha förståelse för detta, eftersom Tor var försvunnen.

Inger säger att hon för egen del var helt övertygad om att Tor måste finnas på gården. Enligt hennes förmenande skulle Tor aldrig ha "stuckit till skogs". Om det var så att Tor inte anträffades, var Inger helt övertygad om att någon i så fall fört bort honom. Att han skulle ha gjort Gerd något var helt uteslutet för henne.

Krimfup.se - FUP & DOM på nätet

Inger säger att hon har erfarenheter från ett mord på en taxichaufför, Jarmo Pistol, och att hon vid det mordet arbetade med hans sambo. Genom bankomatuttag kunde man spåra gärningsmännen, och Inger uppmanande nu direkt polisen att kontrollera med bankerna om det gjorts några uttag.

På gårdsplanen kom Barbro Inger till mötes. Inger minns inte vad Barbro sa i det läget. Inger hade frågat ifall man hitta Tor, och vad det var som hade hänt. Barbro bekräftade för Inger att Gerd var död.

Inger säger att hon såg att Barbro var "helt förstörd, "uppjagad, orolig, nervös". Hon grät av och till. Hon rökte.

Barbro, Inger och Jan fick gå och sätta sig i "kuvösen". Jan sa inte så mycket, "han bara skakade på huvudet". Inger kunde upptäcka att Jan hade det jobbit med andningen, och hon satte detta i samband med situationen och att hon visste att Jan varit allvarligt sjuk. Inger upplevde Jan som helt klart oroad över vad som skett. Inger pratade inte så mycket med Jan, hon var mer upptagen över sin egen oro över vart Tor hade tagit vägen.

När de satt där kom det fram en polis och frågade ifall de visste ifall Gerd och Tor använde glasögon och en klocka. Han visade dem sedan ett utrymme under "kuvösen", och Inger kunde se att det låg en klocka och glasögon och en blå damsko där. Polisen som påvisade föremålen var civilklädd.

Efter ett tag konstaterade Inger att de inte har så mycket att göra på plats. Hon förelog att de skulle åka därifrån. Jan motsatte sig detta och sa att han ville stanna kvar till dess att man hittat Tor. Han hade till en början varit bestämd kring detta, men gav sen med sig och åkte därifrån med de andra. Barbro delade Ingers åsikt, om att de lika gärna kunde åka från platsen eftersom de inte kunde göra något där.

Inger tillfrågas om hon känner till ifall Tor brukar använda hörselskydd under arbete. Hon vet att han brukar använda hörselkåpor. Om han har det för jämnan känner hon inte till. Inger har sett att han använt kåporna i samband med att han kört gräsklipparen. Vad hon känner till har Tor inte haft några problem med sin hörsel.

Tor har däremot skadat sitt högra öga, och hade bara svag sen på det ögat. Möjligen kunde hans skilja på svart och vitt och att han kunde se konturer på föremål. Ögat var även angripet av grön eller grå starr och medicinerade för detta med ögondroppar.

Inger känner till att man kunde ha musik på i kåporna, men ifall Tor hade för vana att ha detta, vet hon inte. Radion brukade däremot alltid vara påslagen ute i "kuvösen". Även inne i köket stod radion på. Ofta på hög volym. Barbro har sagt att hon reagerat på att radioapparaterna varit avslagna när hon kom dit.

Inger vet att det finns en skottkärra på gården, men vet ej var Tor brukar förvara den. Sannolikt bör den ha funnits i stalldelen, eftersom han förvarar allt annat där.

Inger säger att hon vid besöket den 25:e maj var upp på logen. Hon brukar inte vara in i ladugårdsdelen eftersom hon känner ett visst obehag att gå in där sen tidigare. Hon kan inte förklara vad detta beror på, på annat sätt att hon aldrig tyckt om det.

Hon upptäckte då att det stod en åkgräsklippare på logen, som är köpt för ca 4-5 år sedan.

Krimfup.se - FUP & DOM på nätet

Där finns även en skoter och en hästdroska.

Inger säger att det var vanligt att man gick in med ytterskorna på, in i bostadshuset. Hon vet att Gerd alltid gick med inneskor på. Stövlarna brukade Tor ställa utanför. Hon har sett att det stått träskor innanför tröskeln till hallen.

Tillfrågad om Barbro berättat ifall hon vidrört något när hon var in och letade i huset, säger Inger att Barbro sagt att hon besökt toaletten och att hon använt telefonen.

Inger vet att Tor köpt med sig två flaskor sprit under resan till St Petersburg. Hon tror att det var vodka, och att avsikten var att göra svartvinbärsbrännvin som snaps av detta. Tor hade berättat detta för henne under besöket onsdagen den 25:e. Hon har inte sett flaskorna, men bedömer att det bör ha varit literflaskor, eftersom Tor pratat om literpris på 60 kronor för den ena flaskan och ett dyrare pris för den andra. En av flaskorna köpte han av en gatuförsäljare, den andra på färjan..

Inger säger att Tor aldrig frivilligt skulle ha gått med på att bli bortforslad från gården. Han skulle ha tagit strid.
I samband med att hon var på besök med familjen under den 25:e maj, hade det kommit på tal kring möjligheten av att det kunde komma icke önskvärda personer till Tors fastighet. Inger hade under våren sett hur man försökte att stjäla bilar ute på parkeringen där hon bor i Bergeforsen. När polis som tillkallats kom till plasten, greps gärningsmännen. Detta i samband med att Tor berättat om det elände han sett under resan till St Petersburg, gjorde att samtalet lett till ett prat om objudna gäster. Det var inget konkret i övrigt som hänt som gjorde att samtalet kring detta ämne uppstod. Inger minns att Tor sa att objudna gäster inte hade något att hämta hos honom.

Inger kommer in på att Tor fått ett antal nummer på sin Anita. Han hade sagt detta när han ringde henne på banken. Ett av numren hade kommit vid flera tillfällen och Tor hade bett Inger att kontrollera vart det gick. Numret gick till Skogssällskapet. De övriga numren antog Tor hade kommit genom påringningar från personer som önskade gratulera honom på födelsedagen.

Inger säger att det var lite strul mellan Barbro och Jan innan deras förhållande stabiliserade sig. Jan hade samtidigt haft andra kvinnokontakter. Inger säger att hon personligen var tveksam till Jan till en början, men att nu när hon lärt känna honom bättre, anser att han är helt okey. Det har inte varit några konflikter dem emellan.

Inger tillfrågas om hon vet var Tor förvarade nyckeln till vapenskåpet. Hon säger att hon är osäker, och att Tor vid ett tillfälle för många år sedan visat henne och Paul var nyckeln var gömd. Som hon minns det, låg den då bakom en list i ett skafferi.

Inger har inte pratat med Barbro om detta. Däremot vet Inger att Barbro känner till var nyckeln förvarades. Tor har sagt till henen att ifall det hände honom något så skulle både Inger och Barbro veta var nycklarna fanns.

Inger säger att det finns en lucka i köksskåpet under slasken. Inger har inte själv öppnat det. Hon tror Tor förvarat slutstycken där. Inger anser att Tor gömde allting "till förbannelse". Tor har vid flera tillfällen sagt att han oroat sig för att det skulle komma folk, som varit i tron att han förvarat pengar hemma.

Inger berättar att hon av Barbro fått reda på att det skulle ha legat en påse med kokt potatis på en säng i sovrummet. Barbro hade fått uppgiften via en polis. Inger anser att detta tyder med

Krimfup.se - FUP & DOM på nätet

all sannolikhet på att potatisen skulle tas med in till Ingers lägenhet samma dag.
Inger anser det uteslutet att Gerd skulle ha haft en påse med kokt potatis framme, om hon inte tänkt ta med den därifrån. Hon skulle i så fall förvarat den i skafferiet, eller i kylen.

Förmodligen skulle Barbro och Tor duscha hemma hos henne efter avslutat arbete i Brattås. Även att bilen stod olåst på gården, tyder enligt Inger på att de skulle åka iväg. Att man brukade duscha inne i stan, berodde på att Tor oroade sig för att vattnet skulle sina i brunnen. Där fanns även möjlighet att bada i badkaret.

Nä det gäller Tors rutiner beträffande mattider, säger Inger att han tidigare var strikt kring detta. När han kom hem från jobbet, skulle middagen serveras vid 16.00-16-15-tiden. Senare har det inte varit så noga med detta. När hon var på besök, hade Tor ibland frågat vilka tider som passade för att äta middag.

Beträffande Tors bilnycklar gick han med dessa i höger byxficka. När Inger drar sig till minnes vad hon observerat i Barttås, ser hon framför sig en nyckelknippa som låg på en bänk inne i köket där kaffebryggaren står.

Vid arbete ute på vedbacken, brukade Tor byta om till arbetskläder, ofta mörka kläder. Han åker inte heller omkring i bilen i arbetskläder vid andra tillfällen än när han skall iväg och jaga.

Inger säger att Tor var mycket noggrann med att alltid låsa bilen. Hon utesluter att han skulle ha lämnat bilen olåst, ifall det inte var så att han tänkte åka iväg i den samma dag. Han var minutiöst noggrann och rädd om bilen, och vågade knappt åka hem till Inger när hon bodde i Tallnäs, för risken att bilen kunde bli stulen.

Inger känner till att Tor förvarade pengar i sin plånbok som låg på sängen. detta har hon hört av Barbro. Hon vet inte hur Barbro fått reda på detta, men antar att det blivit sagt av polisen. Inger säger att summan är ca 10 000 kronor.

Tillfrågad om vad anledningen kan vara till att han förvarade så pass mycket pengar i plånboken, säger Inger att hon inte tycker att det är anmärkningsvärt. Hon antar att Tor kan ha varit på banken och hämtat ut en större summa, och att han bland annat var på väg att köpa ett batteri till gräsklipparen. Batteriet skulle kosta ca 1 000 kronor.

Inger känner inte till hur ofta Tor tog ut större summor.

Tor har vid högtidsdagar lämnat pengar till Inger och Barbro samt till barnbarnen. Barnbarnen har fått 1 000 kronor var. Inger hade senast fått 3 000 kronor.

Tor använder inte kort vid uttag av pengar. Han har Ok-kort och Medmera-kort. Inger har sett att Tor satt in 5 000 kronor på OK-kortet i mitten av maj.

Inger säger att hon funderat över ifall Tor förvarat pengar på andra ställen än i plånboken. Hon vet inte ifall han gömt någonstans för att undvika att bli bestulen, men utesluter inte detta.

Inger har ingen kännedom om Tor stod i begrepp att göra några inköp för att åtgärda fastigheten. Hon tror inte heller att det skulle finnas några ekonomiska transaktioner mellan Tor och Gerd. Hon antar att de delade på inköp för matkostnader.

Inger blev erbjuden att ta ved i samband med att Tor avverkat, men tackade nej med anledning av att hon inte kunde ordna transport. Hon hade i samtal med Tor sagt att han

Krimfup.se - FUP & DOM på nätet

kunde göra vad han ville med den veden. Inger känner till att Barbro fått hämta veden.

Inger känner till att Tor varit misstänksam mot att någon tagit ved av honom i samband med sista avverkningen. Barbro och Jan har sagt detta till henne. Han har även sagt att han tycket det blev för lite pengar från avverkningen. Tor hade förväntat sig mer. Detta med pengar har Tor pratat med Inger om.

Anledningen till att avverkningen genomfördes, var att den höll på att bli för gammal. I samband med avverkningen, hade Tor fått reda på att skogen närmast fastigheten i östlig riktning var angripen av röta. Han hade sagt till Inger att "det måste ni göra". Hon fick höra det när Paul, maken. var med. Inger vet att även Barbro fått höra det av Tor. detta sa av Tor onsdagen den 25:e maj.

Inger har i efterhand funderat över varför Tor hade sagt på detta sätt. Det enda hon kunnat komma fram till är att Tor kan ha känt sig för gammal för att orka genomföra avverkningen, samt ögonskadan och att han genomgått en operation av aortan.

Inger drar sig till minnes att hon fick samtal från Tor antingen på måndag den 30:e eller tisdag den 31:e vid 14.30-14.50. Det är enda gången som hon fått samtal till sitt arbete av Tor. Anledningen är som hon tidigare berättat om, telefonnumret som Tor fått till Skogssällskapet och att de hört av sig angående Tors kontonummer. Hon är nästan helt säker på klockslaget, eftersom hon sätter det i samband med att de skulle dricka kaffe klockan 15.00 på banken.

Inger har ingen vetskap om var Tor befann sig när han ringde henne på banken. Hon hörde att det fanns en annan person i närheten, och att det var en ljus kvinnoröst i bakgrunden.

Vid besöket den 25:e hade Tor varit mån om att anteckna telefonnummer till Inger och andra, såväl till arbete, mobil som fasta abonnemang.

Inger tillfrågas om det var någon som såg efter huset under den tid som Tor och Gerd var på resa.
Tor hade vid besök hemma hos honom söndagen den 15:e maj, sagt att Barbro och Inger fick ta hand om det. Han bad att de skulle åka ut och vattna blommorna och ta in posten vid ett tillfälle.

Det blev Barbro som gjorde detta tillsammans med Jan. Hon hade tagit på sig detta efter det att Tor sagt att han ville ha hjälp med tillsynen.
Inger hade sagt att hon skulle kunna ordna det eftersom det var ungefär lika långt för henne, men Barbro hade ända tyckt att hon och Jan kunde fixa det hela.

Inger tror att Barbro och Jan var dit på lördagen. Möjligen redan på torsdag. Inger berättar att nyckeln in till bostadsfastigheten finns på en ås innanför porten till ladugården. Inger har inte själv tagit fram nyckeln vid något tillfälle, det har hennes man Paul fått göra. Det har skett vid ett tillfälle för många år sedan, när de var dit för att vattna blommor.

I samband med att Tor och Gerd skulle åka till St Petersburg hade Inger sett till att Tor växlat till sig Euro och US-dollar. Inger känner inte till ifall Tor hade med sig av dessa pengar hem, och om han i så fall växlat in dessa.

Inger säger att sisat gången hon träffade Tor och Gerd var onsdagen den 25:e maj. Hon och familjen åkte dit och fikade. De blev bjudna på tårta och smörgåstårta. De var där mellan klockan 15.00 ca och 17.30.Grannar till Gerd var där på besök. De åkte när Inger kom dit.

Krimfup.se - FUP & DOM på nätet

Inger känner igen namnet Eber som en av grannarna.

Inger säger att jaktlaget från Brån skulle komma ut och gratulera Tor på torsdagen. Tor jagar på marker i Brån och inte ute på Härnön.

Tor hade ändå jakträtt på Härnön och sköt en älg för något år sedan. Inger säger att det möjligen kan ha funnits någon eller några som misstyckt att Tor kunde skjuta djur både i Brån och på Härnön.

Inger tillfrågas om Gerd brukade ha smycken på sig. Hon säger att Gerd hade örhängen. Även olika halsband. Inger är inte säker, men tror att Gerd alltid hade halsband i form av "någon länk". Hon kan inte beskriva något närmare.

Inger säger att det finns en väg som löper genom en grusgrop på Tors ägor. Tor har aldrig pratat om obehörig trafik på den vägen. Hon minns
att det vid infarten till grusgropen legat ett träd, så som att det blivit fällt som ett hinder för infart eller ett vindfälle. Hon minns inte när hon sett detta. (Markeras på flygfoto som nr 2). När Inger var liten, var det folk in till grusgropen och hämtade sand. det är även vanligt att man kör in en kort bil för att rasta hundar.

Inger känner till att det leder en stig upp i ett skogsparti söder om grusgropen. Tor har gjort en avverkning för många år sedan Inger hjälpte till att plantera Contortatall efter avverkningen. (Markeras som nr 4, på flygfoto) Uppe på höjden finns ett älgtorn. Inger har inget minne av att det skulle ha varit några problem att ta sig upp på höjden via stigen, även om det var brant, i vart fall inte i den ålder som hon befann sig i då.

Inger minns att det stannade till en bil på Solemsvägen när hon var dit den 25:e maj. Hon är osäker på färgen. Hon har i tidningarna sett att det varit en röd bil som stannat och att föraren stått där för att kunna prata i sin mobil. Hon säger att hon har en vag aning om att bilen kan ha varit röd. Bilen stod där endast några minuter. Hon minns inte om det fanns takräcke eller hur många personer det fanns i bilen. (Markerar på flygfoto nr 3). Hon säger sig vara osäker på uppgiften, och säger att det kan röra sig om en efterhandskonstruktion sen hon läst om bilen i pressen.

Inger tillfrågas om hon vet var Tor brukade förvara personliga handlingar.

Hon säger att det finns ett handgjort skåp, som i vart fall tidigare stått nere i farstun, som nu kan vara flyttad till övervåningen. I det skåpet förvarar Tor sina deklarationer sen många år tillbaka i tiden. Deklarationerna ligger i kuvert i årtalsordning från sextiotalet. Skåpet är grönt till färgen. Det finns även ett skåp som är grått. Inger är osäker på var skåpet kan stå. Det ena ser ut som en gammal sekretär, som man kan fälla ut en klaff på, så att det blir som ett skrivbord.

Inger säger att hon inte gått i skåpen och tittat, men att hon sett att Tor plockat fram papper som gäller lagfarter och registreringsbevis. Inger har enligt egen uppgift hanterat de flesta papper som Tor förvarade i skåpet. Hon har hjälpt honom att kasta en del som han inte längre behövde.

När det gäller nyare handlingar, har hon sett att han förvarat sådana i ett köksskåp. Där fanns bland annat ett kuvert med texten "Deklarationer", som taxeringsår. Inger tror inte att alla deklarationshandlingar fanns i köksskåpet. det köksskåp hon pratat om är ett skåp med tallrikar och annat porslin. Handlingarna låg i någon av draglådorna i köksskåpet. Hon såg detta för ca 4-5 år sedan.

Krimfup.se - FUP & DOM på nätet

Tillfrågad om hon vid något tillfälle sett ett hemarkiv i Tors ägo, säger Inger att det kan ha funnits under den tid som de fortfarande bodde på Villavägen. Hon har inte sett något sådant i Brattås.

Tillfrågad om Tor någonsin nämnt vad som skulle hända om han gick bort, säger Inger att pratat med honom om enskild egendom och sådana saker, men har inte fått något svar av Tor. Tor hade varit lite "bekymrad över" Barbro och hennes före detta sambo Hans. Barbro har ett gemensamt lån med honom, och Tor hade för avsikt att hjälpa Barbro med att lösa hennes del hos banken. Tor hade haft funderingar med Inger om hur han skulle lösa detta, ev. med ett eget lån. Inger har inte hört mer kring detta och antar att det inte blev något av det hela.

Inger antar att Barbros skuld skulle kunna belasta dödsboet efter Tors död, och att det var det som Tor oroade sig för. Det är på det sättet som hon förstått det hela. Inger har inte tolkat det som att Barbro skulle ha vänt sig till Tor och klagat över sin ekonomiska situation. Inger säger att det möjligen är så att det är hon själv som skrämt upp Tor, när hon sagt att den dagen på Barbro får pengar, så kan banken kräva hela lånebeloppet av henne, eftersom Hans och Barbro är gemensamma låntagare. Summan är totalt någonstans mellan 60-80 000 kronor.

Tillfrågad om Tor vid något tillfälle sagt något om Ingers del i ett förestående arv, säger hon att Tor inte pratat om detta. Inger säger att hon naturligtvis för egen del funderat kring detta, med tanke på att Tor nu blivit så pass till åren kommen. Hon säger : "en vacker dag är det mitt och Barbros". Inger säger att hon inte är intresserad av att bo på Brattås. Inger vet att Barbro är av motsatt uppfattning. Hon säger att "det alltid varit så". Barbro har jaktlicens och tycker om att vara ute i skog och mark. Inger för sin del är helt ointresserad av detta.

Inger säger att Barbro alltid skämtat om att Tor borde flytta in till stan, och att Tor svarat att det i å fall får ske med fötterna före. Inger har förstått det som att Tor hade för avsikt att bo kvar så länge han orkade.

Angående testamentet.
Inger informeras om att det finns ett upprättat testamente. Hennes spontana kommentar blir: "Har ni!". Hon säger att hon inte haft en aning om att det funnits ett sådant. Tor har inte berättat något om att han skulle ha upprättat ett testamente, enligt Inger.

Inger får tillfälle att del testamentet genom att läsa en kopia.
När hon läst igenom det säger hon att hon förstått innebörden. Hon säger sen att hon egentligen inte är förvånad. Däremot känns det snopet. Anledningen till att hon känner sig snopen, är att Tor alltid pratat i termerna "Er", bland annat senast angående avverkningen och liknande tillfällen. Hon inser nu att det inte varit på det sättet från Tors sida.

Inger tror att Tor fått hjälp med att författa själva handlingen. Hon ser att det är daterat till den 15 :e december 2004. Hennes kommentar är att det är alldeles nyligen.

Det förklaras för henne att det i testamentet är skrivet "min dotter Barbro" och "hennes syster Inger".

Inger säger att hon inte sagt detta tidigare men att hon även förstått att förhöret skulle komma in på det så småningom. Hon utvecklar sin tanke och berättar att Barbro sagt till henne att hon inte är Tors biologiska dotter. Inger har tidigare hört omskrivningen att "man vet aldrig om ens egna barn är ens egna", från Tor. Inger har inte uppfattat det som att Tor avsett att han

Krimfup.se - FUP & DOM på nätet

menat just henne utan att det likaväl kunde gälla Barbro.

Efter det att Barbro berättade detta för henne , har Inger ringt sin mor och ställt frågan till henne. Modern hade sagt att det inte rådde något tvivel om att Inger var biologisk dotter till Tor. Hon har även sagt att det är bra om Inger gör ett test för att konstatera fakta. Modern hade sagt att hon fört saken på tal med Tor och sagt att han hade helt fel i sin uppfattning.

Inger säger att Tor måste "ha trott" att hon egentligen var en annans dotter.

Barbro har berätta för Inger att Tor direkt sagt till henne för länge sedan, att Inger inte är hans biologiska dotter. Detta berättade Barbro för Inger i samband med en minnesstund i Brattås den 5:e juni.

I samband med att Barbro berättat detta, bröt hon ihop och var "jätteledsen". Hon bad om ursäkt och sa att hon inte borde ha berättat.

Inger säger att när hon hörde Barbro säga detta, fick hon för sig att det så att Barbro avsåg att det var hon själv som inte var biologisk dotter till Tor. Barbro fick då förklara för Inger att det var tvärtom.

Barbro sa att Inger inte med ett ord fick säga något till någon annan. Hon bad Inger lova att vara tyst. Det fanns inga andra i närheten som hörde deras samtal.

Inger har ingen uppfattning om varför Barbro behövde berätta detta för henne.

Inger tillfrågas om det på senare tid varit någon form av osämja mellan Barbro och Tor. Inger säger att det inte förekommit så vitt hon vet.
Däremot har Barbro velat låna pengar av Tor för att köpa en friggebod till ett torpställe som mormor och morfar tidigare ägt. Det var under våren, möjligen i april, och summan var ca 10-11 000 kronor. Tor ansåg inte att det var nödvändigt.

Kort avbrott i förhöret mellan klockan 13.20-13.25.

Inger får frågan om hon själv sett vad som finns i vapenskåpet. Hon medger detta, men säger att det är för länge sedan. Hennes man, Paul, har bättre koll på vad som finns i skåpet. Inger säger att hon tror att skåpet innehåller fem vapen. Och att det inte heller ryms fler. Hon har inte sett att det funnits något annat där.

Inger säger att hon inte märkt några underliga reaktioner hos de som är drabbade av morden. Hon tillägger att det är svårt att veta vad som är naturligt eller inte en sådan här gång. Det finns ingen som hon vet, som hållit sig undan eller på annat sätt betett sig avvikande.

Inger tillfrågas angående vilka kläder som vet att olika personer går omkring i. Det förklaras för henne att det finns vittnesiakttagelser av personer som rört sig i området och att det även säkrats en del spår.

När det gäller Barbro, brukar hon gå omkring i jeans och ha tunna platta tygskor.

Leif Viklund, hade jeans och normala herrskor.

Jan går omkring i ett par öppna sandaler med kardborrestängning. Dessa skor hade han på sig den 2:a juni i Brattås.

Inger säger att hon aldrig träffat Lennart Svanholm.

Krimfup.se - FUP & DOM på nätet

Inger har inte hört ifall det varit fråga om att Tor och Gerd skulle gifta sig och flytta ihop helt och hållet. Hon tror inte heller att det är en tanke som föresvävat dem.

På fråga om Inger eller Barbro kände till hur pass stor förmögenhet som Tor hade, säger Inger att hon nog har bättre koll än Barbro eftersom hon skött hans deklarationer. Hon tror att Gerd var god för mer än Tor, med tanke på fastigheten i Brån.

Inger säger beträffande Tors egen bil att hon inte vet hur han brukade ha den inkörd i utrymmet i ladugårdsbyggnaden. Hon minns inte detta fullt ut.

Inger berättar att det förekommit en skuld som Barbros exkille haft till Tor. Det är samme person som Barbro har sina barn ihop med. Summan skall ha varit 5 000 kronor. barbro har nämnt summan för Inger. Ingers mor har sagt att hon pratat med Tor om detta, och då fått reda på att summan var betalt. Skulden hade uppkommit för många år sedan.

Inger har vid ett tillfälle bett Tor om pengar. Hon säger nu att "det skulle jag aldrig ha gjort". Hon behövde pengar i samband med en separation och det blev bekymmer med hyresbetalning för två lägenheter. Tor hade inte lämnat något riktigt svar utan bara hummat och sagt att man inte kunde lita på någon. det hela hade dock löst sig, genom att hon fick en av lägenheterna såld.

När Inger köpte en fastighet 1997, fick hon däremot låna 58 000 under tre månader. Den skulden har hon betalt tillbaka.

Inger säger att hon rört sig fritt i fastigheten i Brattås under årens lopp, men att hon inte varit in i lådor och letat. Hon har tagit fram porslin och annat i samband med att det behövts. Någon undersökning av lådor och skåp i andra avseenden har hon inte företagit.

Inger har inte gjort iakttagelser av verktyg av typen "tillhyggen", vare sig i ladugårdsbygganden eller inne i bostadshuset. På vedbacken har det ibland legat sågar och yxor. Hon kan inte beskriva dem närmare. Hon känner inte heller till var Tor gjort eventuella inköp av verktyg, eller om han fått något i present i samband med födelsedagen, utöver den motoriserade vedklyven.

Nordström har frivilligt genomgått s.k. "topsning" för att lämna ett DNA-prov. Hon är informerad att provet endast kommer att användas i pågående utredning i det fall behov uppkommer, samt att det därefter förstörs.

Krimfup.se - FUP & DOM på nätet

Polisen

Förhör

Offrets kamera

Signerat av

Signerat datum

Enhet
Polisregion Nord, UTR

Diarienr
2200-K11296-05

Hörd person
Nordström, Inger

Personnummer

Den hörde är
Annan

ID Styrkt
Ja

Sätt
Känd av insp K-E Classon

Ställning till misstänkt - målsägande - vittne

Tolk

Språk

Ytterligare information om anledning till förhör
Kompletterande förhör i samband med mord i Brattås, Härnösand

Underrättad om misstanke

Underrättad om 12 § FUK

Underrättad om rätt till försvarare

Godtar försvarare/biträde som rätten förordnar

Försvarare/biträde närvarande

Försvarare/biträde önskas

Förhörsledare
Karl-Erik Classon

Förhörsdatum
2005-08-02

Förhör påbörjat
11:15

Förhör avslutat
11:25

Förhörsplats
Brattås, Härnösand

Typ av förhör
RB 23:6

Förhörssätt

Förhörsvittne

Utskrivet av

Berättelse

Inger berättar att när man, på lördagen, skulle köra undan faderns bil passade man på att leta efter reservnyckeln. Då man tittade i handskfacket upptäcktes Tor Öbergs kamera. Kameran var en Canon AF35M II. Det var åtta kort tagna. Reservnyckeln hittades ej.

Anledningen till att man flyttade bilen var att ge plats åt åkgräsklipparen. Den skulle ställas framför bilen, inne i carporten, så att den skulle vara svåråtkomlig för eventuella tjuvar.

Filmen tagen i beslag och skickad för framkallning. Kameran återlämnad till systrarna.

Krimfup.se - FUP & DOM på nätet

Polisen

Förhör

Signerat av

Signerat datum

Enhet
Polisregion Nord, NARK

Diarienr
2200-K11296-05

Hörd person
Nordström, Inger

Personnummer

Den hörde är
Annan

ID Styrkt
Ja

Sätt
Känd av SP

Ställning till misstänkt - målsägande - vittne

Tolk

Språk

Ytterligare information om anledning till förhör
Kompletterande förhör.

Underrättad om misstanke

Underrättad om 12 § FUK

Underrättad om rätt till försvarare

Godtar försvarare/biträde som rätten förordnar

Försvarare/biträde närvarande

Försvarare/biträde önskas

Förhörsledare
Seppo Penttinen

Förhörsdatum
2005-12-14

Förhör påbörjat
14:40

Förhör avslutat
16:15

Förhörsplats
Polishuset i Sundsvall

Typ av förhör
RB 23:6

Förhörssätt
Ljudbandsförhör

Förhörsvittne

Utskrivet av
SP

Berättelse

Inger Nordström informeras om att hon hörs upplysningsvis för att lämna kompletterande uppgifter i utredningen kring morden i Brattås.

Inger ombeds berätta utförligt om vad hon känner till kring Tor Öbergs umgänge under de senaste åren.

Inger säger att hans umgänge var knapphändigt. Både Tor och Gerd umgicks med ett par som bor i Bergeforsen, där mannen är handikappad. Hon kan inte erinra sig något namn, men vet att adressen är Triangelvägen. Inger tror att det är någon som är släkt med Gerd Viklund.

Gerd har en kusin, en kvinna, som bor i Sthlm. Kvinnan var upp till Härnösand i samband med begravningen.

Ingers uppfattning är att det i stort sett var Gerds bekanta som ingick i kretsen av människor som även Tor brukade träffa. Hon nämner en familj i Murbergsområdet, där mannen heter Eber Tallgren.

Inger känner även till Tors förre arbetskamrat "Strankan". Hon tror att det umgänget avtog efterhand.

Andra namn som dyker upp i Ingers minne är Anders och Åke Godin.

Krimfup.se - FUP & DOM på nätet

Inger tillfrågas om sin kännedom beträffande Tors relation till sommarstugeägarna vid Södra Sundet.

Hon säger att hon inte tidigare haft någon kännedom om vilka förhållanden som rått beträffande detta. Genom sin syster Barbro har hon hört att det fanns någon som önskade köpa en remsa mark mellan två fastigheter, men att köpet inte gick att genomföra p.g.a. gällande bestämmelser om ur marken skulle kunna nyttjas.

Tor har även haft en avog inställning, "och varit störd", över att någon byggt en större pir vid stranden utan att fråga om lov. Det är Barbro som berättat detta för Inger. Tor hade sagt att han skulle ha godkänt ett sådant bygge, men var irriterad över att han inte blivit tillfrågad. Inger kan inte erinra sig något namn på pirbyggaren. Både Barbro och Jan Mellberg hade varit ner till stranden när Tor pratat om detta. Inger tror att det kan ha varit under förra hösten eller nu under våren, när snön smält bort.
Inger säger att hon för egen del aldrig varit ner i området. Och hon har aldrig haft någon uppfattning vilka markområden som Tor ägt nere vid Södra Sundet.

Inger tillfrågas om hon känner till något om Tors eventuella framtidsplaner.

Inger minns att Tor i samband med att hon var till Brattås den 25:e maj, tog upp frågan om en förestående avverkning "bakom lagårn". Inger menar att det är ett trädbestånd som gränsar till den senaste avverkningen. Tor hade sagt att det var något som Inger och Barbro fick sköta om. De som avverkat under våren, hade sagt till Tor att träden var angripna av röta och borde avverkas. Inger hade reagerat över detta och undrat varför Tor uttrycket sig på det viset.

Inger anser att det föreföll som att Tor på något vis höll på med att göra ett bokslut, i sina försök att avverka och flytta pengar från ett konto till ett annat. Han hade även sagt att Inger och Barbro skulle få en " större summa pengar", när pengarna från avverkningen kom in på kontot. Även Barbro hade fått samma besked av Tor.

Inger gör uppskattningen att summan som Tor pratade om, i vart fall skulle överstiga 20 000 kronor på var och en av dem. Hon ställer detta i relation till att de tidigare fått 20 000 kronor var, och att Tor i det här sammanhanget skulle få en större summa att hantera än vad han vanligtvis hade tillgång till.

Beträffande Tors överföring av pengar från Handelsbanken till Nordea, säger Inger att det var en praktisk åtgärd från Tors sida. Han hade tyckt att det blev enklare på så vis och att han då hade pengarna samlade på ett och samma ställe. Han hade pratat med Inger om detta. Tor hade fått ett placeringsförslag från Nordea, men vid ett besök hos Tor i april, upptäckte Inger att löptiden för placeringsförslaget hade gått ut.

Hon tar spontant upp episoden då Tor hörde av sig till hennes arbete per telefon. Detta var något unikt och hade inte inträffat tidigare. Telefonsamtalet hon avser gällde kontot som pengarna från avverkningen skulle sättas in på. Ingers uppfattning är att Tor var påtagligt aktiv i sitt agerande på många sätt under våren 2005. Hon uttrycker t.o.m. att det föreföll som att Tor hade "panik" över den summa som skulle komma honom till goda från avverkningen. Inger förstår egentligen inte varför.

Inger säger att Tor var mycket försiktig och oroade sig över att lämna ut sitt kontonummer för att få pengarna insatta. Skogssällskapet hade frågat om kontonumret, men ej fått det. Inger rådde Tor att lämna sitt personkontonummer för i så fall skulle pengarna hamna på rätt ställe.

Krimfup.se - FUP & DOM på nätet

Tor sa att han skulle lämna det till dem. Inger vet i efterhand att Tor inte hade något sådant konto, och säger att det kan vara anledningen till att det dröjde någon dag extra innan pengarna kom.

Tor hade sagt att den summa han fick för timret inte stämde, och att han hade fått för lite pengar.
Inger reflekterar över detta och säger att den avverkning som Tor gjorde för ca 20 år sedan gav lika mycket pengar som han fick i dagsläget. Inger tror att Tor inte räknat med att timmerpriset var lågt på grund av stormfällningen i södra Sverige. Hon tror att Tor helt enkelt räknat fel i sin egen kalkyl, och att hans förväntningar kom på skam.

Inger har inget minne av att Tor skulle ha sagt att det varit någon som stulit virke från hans virkesupplag.

Tor hade pratat om att han skulle kolla upp avverkningen med dem som utfört den. Om det blev gjort eller inte känner Inger inte till. Inger är lite osäker på om det är Tor som sagt det direkt till henne, eller ifall hon fått höra det av Barbro. Inger minns inte att det nämnts något namn i det sammanhanget.

Tillfrågad om hon känner till ifall Tor var på väg att utföra några reparationer på fastigheten, byte av värmepanna eller något liknande, säger Inger att pannan till fastigheten var i det närmaste ny . Hon vet inte exakt när den installerades, men tror att det var under fjolåret. Inger vet inte var den är köpt, men vill minnas att Tor själv ställt den på plats. Han bör dock ha haft hjälp med själva installationen av ledningar och el. Tor hade varit nöjd med hur värmepannan fungerade.

Inger försöker dra sig till minnes andra saker som Tor pratat om. Hon minns att han var bekymrad över ett batteri till åkgräsklipparen. Inger tror att Tor var på väg att skaffa ett nytt. Barbro har köpt ut ett nytt på senare tid och betalat 800 kronor för batteriet. Inger har ingen aning om var Tor köpt klipparen, men tror att den är ca 5-10 år gammal.

Tillfrågad om Tor vid något tillfälle blivit besvärad av personer som korsat hans ägor med skoter, säger Inger att hon inte hört något sådant. Hon tror inte heller att det går någon skoterled i närheten.

Inger säger att Tor önskade uppdatera sin telefonbok. Anledningen var att de nummer som fanns bl.a. till hennes arbete var förlegade, samt mobilnumren till henne och Paul. Inger ser inte detta som något anmärkningsvärt i sig.

Inger tillfrågas närmare om bouppteckningen.

Inger säger att "själva bouppteckningen är klar". Hon säger sen att hon har en syster som inte förstår hur det går till. Inger har vid upprepade tillfällen försökt förklara för Barbro hur det hela hänger ihop, men Barbro kan inte ta det till sig. Inger säger att Barbro i den delen är för "dum", och menar att hon inte förstår saksammanhangen i den skrivning som testamentet uppvisar.

Vid ett besök på Thomas Anderssons begravningsbyrå, gick man igenom hur fördelningen av kvarlåtenskapen skulle se ut. Inger hade inga svårigheter att förstå hur det hela såg ut under besöket och fick även uppfattningen att Barbro var med på noterna.

Ett par dagar efter detta ringde Barbro till Inger. Barbro hade då fått bouppteckningen tillsänd

Krimfup.se - FUP & DOM på nätet

sig för underskrift. Hon hade inte förstått innebörden och då tagit kontakt med Fonus i Härnösand och ställt frågor.

Inger förklarade på nytt innebörden, men hon har en känsla av att Barbro inte tror att det är sant det som hon säger. Inger tror att Barbro känner sig missgynnad, fast det egentligen borde vara tvärtom.

Utfallet av testamentet blir så att själva gården tillfaller Barbro för taxeringsvärdet 393 000 kronor. Detta innebär att Inger för sin del får kontanter motsvarande taxeringsvärdet. Resterande medel fördelas lika mellan Barbro och Inger.

Barbro tycker att det är "jättekonstigt" att Inger får kontanta medel. Inger har försökt förklara att gården betingar ett betydande mervärde utöver taxeringsvärdet. Barbro inser inte detta faktum enligt Inger, även om hon vet att Tor sagt att gården är värd kring en miljon.

Inger säger att det inte råder någon osämja syskonen emellan. Inger förstår att hon rent ekonomiskt blir lite åsidosatt, men säger samtidigt att hon anser det vara helt okey att det är Barbro som tar över Barttås. Inger behöver inte bekymra sig i den delen och känner en viss tillfredsställelse i detta.

Den bil som Tor ägde har man sålt och fått ut 50 000 kronor, som fördelats mellan syskonen, 25 000 kronor var.

Inger anser att den kvarlåtenskap som finns i form av löser, t.ex. traktor, skoter, motorsågar etc., betingar ett visst värde, som hon vill ha sin del av genom kontanter. Någon uppgörelse mellan syskonen i den delen har inte kommit tillstånd, och man har inte heller fört några längre samtal i frågan. Inger tror att det inte kommer att bli några större problem att komma överens.

På fråga om Inger känt till att Tor upprättat ett testamente, förnekar hon detta. Första gången hon det klart för sig, var i samband med det föregående förhöret.

Hon säger att hon vid flera tillfällen under årens lopp fört på tal med Tor, att han skulle göra ett testamente. Hon säger att det började redan när Barbro var ihop med Hans.

Inger säger att hon är relativt van att läsa testamenten, och att hon av den anledningen ganska raskt förstod innebörden i det testamente hon fick ta del av under förhöret. Hon säger att hon har 20 poäng i juridik och är familjär med den typen av text hon läste, och av den anledningen gick hennes genomläsning ganska fort. I efterhand har hon noggrant läst igenom på nytt, och då märkt att det fanns nyanser i texten som inte var helt klara för henne under förhöret.

Inger tillfrågas om sina egna tankar när det gäller den genomsökning som skett i bostadsfastigheten, eftersom hon fått saker och ting relaterade av Barbro .

Hon säger inledningsvis att hon tänkt att Tor och Gerd fått med sig något i sina resväskor från St Petersburg, som man nu sökt efter. I samma stund säger hon att hennes tankar färgats av för mycket tittande på kriminalserier på TV.

Inger har ingen idé om vad gärningsmannen kan ha sökt efter, eftersom man inte ens tagit plånboken som var synlig i byxfickan. Hon anser att det är en orimlighet att någon missat den. En teori är att man kan ha letat efter nyckeln till vapenskåpet.

Krimfup.se - FUP & DOM på nätet

När det ifrågasätts ifall det varit relevant att leta efter nyckel till vapenskåpet på så pass udda ställen som i garderober eller kökslådor, håller Inger inte med på detta. Hon säger att Tor mycket väl skulle ha kunnat lägga nyckeln på sådana ställen. Hon berättar att Tor hade för vana att gömma olika saker, och att han bland annat förlagt en nyckel till en motorcykel, som förvarades i ladugården.

Inger tillfrågas om sin kännedom om det kassaskrin som fanns i Tors bostad.

Hon säger att hon sett ett grönt eller brunt kassaskrin som är uppbrutet. Inger vet att polisens tekniker sagt att skrinet inte var uppbrutet när polisen var in första gången i huset. Det fanns inget handtag på locket, men ett löst fack inuti som man kan ta ut.

Inger säger att hon fick tillgång till huset genom att hon hämtade nycklar från kriminalkommissarie Börje Öhman. Nästa dag, en lördag, var hon ut till Brattås tillsammans med Barbro. Även Jan Mellberg och Paul Nordström var med. Inger tror att det var den 16:e eller 23:e juli. De hade inte då några nycklar som passade till det mindre plåtskåpet som finns i samma utrymme som vapenskåpet.

I ett senare skede är Barbro åter ute vid Brattås, tillsammans med polisens tekniker, Klas Knutsson och ytterligare en polisman. Inger minns att det var något som skulle göras beträffande vapenskåpet. I det sammanhanget hade man även öppnat det mindre plåtskåpet. Inne i skåpet skall kassaskrinet ha legat uppbrutet. Inger säger att det finns ett hål i botten på skåpet, så att man kan se ifall det finns t.ex. post inlagt.

Enligt Inger har Barbro haft "väldigt mycket funderingar" kring det uppbrutna skrinet, vad som kan ha funnits i och vem som brutit upp det. Hon säger att om det är så som hon fått det relaterat, att polisen inte sett att skrinet varit uppbrutet när de anträffade det, anser hon att det är märkligt. Barbro har sagt till Inger att hon i vart fall inte brutit upp det.

Inger för sin del tror att Tor tappat bort nyckeln, och att det är han som brutit upp det tidigare.

Inger tillfrågas om hon någonsin haft tankar om att Tor kan ha haft någon annan kvinna vid sidan om Gerd Viklund.

Inger blir förvånad över frågan och säger sedan att hon aldrig kan tänka sig något sådant. Hon undrar ifall det framkommit något i den riktningen, men erhåller inte något annat svar på sin fråga, än att den ställts även till andra personer.
Inger säger att hon aldrig upplevt en situation, som skulle ha gett henne signaler om en sån sak som frågan gäller.

Inger delges uppgift om att det till synes förefaller som att Tor kan ha åkt iväg med sin bil på förmiddagen.

Hon säger att hon via tidningen fått reda på att man sett Tors bil nere vid postlådan i samband med att han hämtade posten på tisdagen den 31:a ungefär vid 10.00-tiden.
Inger säger med stor bestämdhet att Tor aldrig skulle ha tagit bilen bara för att hämta posten. Det gjorde han inte ens när han varit sjuk. Behövde han stöd använde han käpp för att ta sig till postlådan.

Hon tror att Tor stigit någon gång mellan 06.00-07.00, om han följt sina vanliga rutiner. Hon kan inte se någon anledning för honom att ge sig iväg för att t.ex. köpa något. Hon säger att

Krimfup.se - FUP & DOM på nätet

Tor var en person som inte i onödan for iväg för att köpa någon enstaka sak.

Inger funderar över ifall Tor kan ha varit iväg till någon jaktkamrat. Hon hade hittat rådjurskött i frysen. Hon kan inte bedöma mängden, men tror att den var daterad till 2005. Det fanns en rådjurssadel samt grytbitar kvar.

När hon upplyses om att det fanns ett antal rådjurskranier i verkstadsdelen, berättar hon att Tor brukade koka ur kranierna själv i en större kastrull. Sen beställde han sköldar av någon, som användes till att sätta upp troféerna.

Inger upplyses om att man bland Tors tillhörigheter hittat ett kvitto från Matfors färghandel från 2004, gällande en större mängd färg till fastigheten.

Inger säger att renoveringsarbetet pågått i flera år, och att Tor tagit en del i taget när det gäller ladugårdsdelen. Hon kan inte förstå varför han skaffat färg från Matfors, eftersom han inte har någon knytning åt det hållet. Hon tror att det möjligen kan ha varit ett bra pris som gjort honom intresserad.

Inger säger att Tor alltid gjort underhållsarbeten för egen maskin. När det gäller tillbyggnaden som är inglasad, säger Inger att den måste ha kommit till någon gång mellan åren 1992 till 1996. Man har inom familjen pratat om detta och via foton kunnat komma fram till den slutsatsen. Inglasningen blev till samtidigt.

Inger tillfrågas ifall det finns möjligheter att ta sig in i fastigheten på annat sätt än genom ytterdörren.

Hon säger att det finns en krypgrund som man kan nå från en dörr i husets norra gavel. Man tar sig in under huset, men det finns vad hon i vart fall känner till ingen möjlighet att därifrån ta sig in via någon golvlucka eller likande.

Inger tillfrågas om sina egna funderingar kring brottet.

Hon säger att det som ligger närmast till hands för henne är svartsjuka. Hon kan inte förklara detta närmare. Hon baserar sina tankar på att ingenting är tillgripet förutom Gerds bankomatkort och pengar som fanns i plånboken. Hon finner det märkligt att man inte heller tagit Tors plånbok som låg synlig så som hon fått höra.
Hon tror att någon varit ute för att ta livet av Tor som en följd av svartsjuka. Inger tror att det i så fall är Gerd som är orsaken, och att en annan man röjt undan Tor. Inger säger att hon absolut inte har någon direkt anledning att misstänka Gerd för att ha haft någon relation på sidan om. Inger kan inte se att Gerds beteende på något vis varit utmanande mot andra, när de varit på fester och träffar där familjerna varit tillsammans.

Inger tar upp att Anders Godin blivit uppringd av Barbro några veckor efter morden. Barbro hade ringt med anledning av att hon ville ha åkermarken slagen. Barbro hade blivit förvånad över Godins beteende. Han hade frågat hur ofta som Barbro brukade ha kontakt med sin far, och vad de brukade prata om i så fall. Han hade även uttryckt: "jag är i vart fall inte mördaren". Såväl Inger som Barbro tycker att Godins samtal var underligt. Inger säger att det finns något annat som rör Anders Godin, som hon inte kan komma på just nu. Hon säger att Barbro har bättre reda på detta, och det kan gälla något med att höet skulle slås. Det skall finnas ytterligare ett samtal mellan Anders Godin och Barbro, som rört jakten eller något annat som Inger inte minns fullt ut. Hon hänvisar till Barbro.

Krimfup.se - FUP & DOM på nätet

Krimfup.se - FUP & DOM på nätet

Polisen

Förhör

Signerat av

Signerat datum

Enhet
Polisregion Nord, NARK

Diarienr
2200-K11296-05

Hörd person
Nordström, Inger

Personnummer

Den hörde är
Annan

ID Styrkt
Ja

Sätt
Känd av SP

Ställning till misstänkt - målsägande - vittne

Tolk

Språk

Ytterligare information om anledning till förhör
Kompletterande förhör.

Underrättad om misstanke

Underrättad om 12 § FUK

Underrättad om rätt till försvarare

Godtar försvarare/biträde som rätten förordnar

Försvarare/biträde närvarande

Försvarare/biträde önskas

Förhörsledare
Seppo Penttinen

Förhörsdatum
2006-01-24

Förhör påbörjat
15:40

Förhör avslutat
16:40

Förhörsplats
Polishuset i Sundsvall

Typ av förhör
RB 23:6

Förhörssätt
Ljudbandsförhör

Förhörsvittne

Utskrivet av
SP

Berättelse

Förhöret är i sin helhet inspelat på band. Bandet arkiveras. Förhörsutskriften utgör en sammanfattning av förhörsutsagan.

Förhöret inleds med att Inger Nordström ombeds berätta utförligt om sin egen uppfattning kring Tor Öberg som person, så som hon kände honom under tidigare år och ifall det förekommit någon situation där han kan ha kommit på kant med någon annan.

Inger säger att det hon kommer att tänka på är brodern Vidar, och den missämja som uppkom i samband med att Tor övertog Brattås.

Inger säger i den delen att hon fått saker berättade för sig när det gäller Tors övertagande av Brattås. Ingers farfar hade ställt en öppen fråga om vem som var villig att överta fastigheten. Han hade till en början inte fått något klart besked, men något senare hade Tor sökt upp sin far och sagt sig vara beredd att ta över. Birgit och Vidar hade haft åsikten att Tor i det läget gått bakom ryggen på de andra, och det var på så sätt som missämjan började. Det mynnade ut i att Iris och Tor höll ihop på ena sidan och att Vidar och Birgit blev i någon mån motparter. De bröt kontakten och pratade inte med varandra. Inger har av systern Barbro fått höra att Vidar dock ringt en gång till Tor, i samband med att Tor blivit sjuk.

En annan omständighet, där Tor blivit okontant med någon, är när Inger var ca 10 år gammal (ca 1978). En för Inger obekant person hade stängt till Tors marker genom att flytta "någon taggtråd" och även lagt ut något "som luktar för råddjuren". Inger vet inget närmare kring

Krimfup.se - FUP & DOM på nätet

detta, men Tor hade blivit arg över tilltaget att försöka stänga ute och även locka bort rådjuren från hans marker.

Inger kan inte minns någon annan omständighet där Tor skulle ha blivit störd av andra. Hon säger att Tor i det hela var en enstöring, som inte var särskilt social mot andra. Hon minns som exempel att Tor under sitt arbete inom Televerket hade i uppdrag att montera ett telefonjack hos en person som hade "Dailys" restaurang i Härnösand. Telefonjacket skulle monteras hemma i restaurangägarens bostad. Inger vill minnas att paret hette Kaj och Margaretha. I efterhand har Inger hört att det hade uppstått en viss meningssiljaktighet var någonstans i bostaden som telefonjacket skulle sättas upp. Tor hade varit påstridig och gått med på placeringen först efter ganska kraftig övertalning.

När det gäller Tor som familjefar,
har Inger uppfattningen att han var "frånvarande och oengagerad". Hon säger i klartext att hon bedömer honom i efterhand som en "dålig pappa", "tjurig och envis".
Han ställde inte upp i det vardagliga hushållsarbetet, deltog inte i barnens aktiviteter och hänvisade allt som oftast till sin hustru Mona-Lis när det gällde något som hon och systern frågade om. Ingers uppfattning är att Tor hade en "serviceapparat" runt omkring sig som skötte det vardagliga, själv var han engagerad ute i Brattås.

Inger säger att Tor på senare år, när han bott ensam i Brattås, lärt sig att ta tag i de vardagliga bestyren, som att handla, städa och tvätta. Hon anser att Gerd varit en bidragande orsak till detta. Även när Tor var hemma hos Gerd tog hand om vardagsbestyr utan att knota. Inger märkte detta under den tid hon bodde hemma hos Gerd.

Inger informeras om att det under utredningen visat sig att Tor haft kontakter med en annan kvinna och att det skett utan att Gerd varit medveten om detta
Det påpekas att kontakterna till synes varit på det platoniska planet. Inger säger att hon inte blir chockad över denna uppgift och inte heller förvånad, "allt kan vara möjligt".

På fråga om Inger själv i något sammanhang märkt att Tor skulle ha visat intresse för någon annan kvinna än Gerd, hänvisar hon till Mona-Lis. Via henne har Inger hört att Tor skulle ha haft kontakt med någon kvinna innan han träffade Gerd. Detta bör ha i så fall ha varit i mitten av 80-talet. Inger säger att hon hört detta av sin mor under gårdagen efter det att Mona-Lis varit på förhör. Möjligen kan det hela vara en feltolkning av de förhörsfrågor som Mona-Lis ställts inför, som gjort att Mona-Lis berättat om att Tor kan ha haft ytterligare en kvinnlig förbindelse. För egen del har Inger aldrig hört, sett eller på annat sätt haft anledning att tro att det förkommit andra kvinnor i Tors närhet.

Inger tillfrågas om hon känner till ifall Tor hade andra intressen än det som är känt som ett genuint jaktintresse och han besökte danstillställningar.

Inger säger att hon minns att Tor och Mona-Lis gick en styckningskurs för många år sedan. Hon minns inte idag vem som lärde ut styckningen eller i vilken lokal det skedde. Tor var intresserad av fiske och brukade hålla till på Örsjön, i vart fall vintertid. Inger tror att Tor var ensam under fisketurerna. Han var även intresserad av bärplockning och att vandra i skogen.

Inger säger att Tor och Gerd brukade resa en hel del. Det var fråga om bussresor, då man förutom St Petersburgsresan, besökt olika platser i Europa. Hon minns att de varit bl.a. Venedig. Tor har aldrig berättat att han vid någon av resorna kommit i kontakt med någon som han varit bekant med. Inger har läst i pressen på sistone att det funnits någon barndomsvän som Tor skulle ha träffat i samband med St Petersburgsresan. Inger ifrågasätter detta starkt med tanke på att Tor i så fall borde ha berätta detta för henne och Barbro och

Krimfup.se - FUP & DOM på nätet

andra när de kom hem från St Petersburg.

När det påpekas att uppgiften gällt en "barndomskamrat från Västerås", berättar Inger att det finns en koppling till Västeråstrakten. En "systerbror till mormor" bor i Gränna. Inger har inte reda på alla släktförhållanden bland kusinerna, men tror att det finns någon eller några i trakten av Helsingör. Hon är mycket osäker när det gäller detta. Inger säger att hon har en faster som heter Emmy, som skall bo i trakten kring Västerås. Hon var på besök hos Emmy när hon var liten, men minns inte orten.

Inger säger att Tor under period var bosatt söderut. Möjligen kan det enligt Inger ha varit i samband med militärtjänstgöringen. Det var i vart fall innan han träffade Mona-Lis. Inger minns inte platsen.

När det gäller eventuella besök av släktingar boende på andra orter, tror Inger att det finns släkt på Ingers sida i Sthlm som varit upp till Brattås och hälsat på.

Inger berättar att hon via Barbro fått höra att man ringt hem till Tor efter morden, från ett ställe där man reparerar motorsågar eller andra maskiner. Så som Barbro hade uppfatta det hela, hade Tor något verktyg eller maskin inlämnad på stället, och det var hög tid att han skulle ha hämtat den. Barbro fick förklara att Tor var mördad och samtalet avslutades. Inger hänvisar till Barbro för ytterligare uppgifter i den delen.

Inger tillfrågas om sina egna kontakter med män från tonårstiden och framåt, i relation till hur Tor uppfattat dem.

Hon säger att det aldrig uppstått några problem med Tor i förhållande till hennes manliga bekant. Hon nämner Ulf Viklund, som är hörd i utredningen. Stefan Vasell, numera boende i Sticksjö var en annan person som Tor tyckte mycket bra om. Inger umgicks med Stefan för ca 15 år sedan. Stefan fyller 40 år i år. Inger har träffat Stefan under sommaren 2005, efter det att morden ägt rum. Stefan var ut till Brattås under den tid då han umgicks med Inger. Vad Inger känner till har Stefan även haft med sig en annan kvinna när han senare varit ut och hälsat på Tor. När detta ägt rum vet inte Inger.

Inger säger att hon varit tillsammans med Paul Nordström under de senaste fjorton åren. Hon hade sällskap med Stefan Vasell en tid och kom sen i kontakt med Ulf Viklund. Några andra herrbekanta har hon inte umgåtts med, innan hon träffade Paul.

Beträffande systern Barbros manliga bekanta,
säger Inger att hon även före Jan Mellbergs tid varit tillsammans med män som är betydligt äldre. Hon nämner att Barbro i 21-22 års åldern var tillsammans med en man som hade barn på tio år. Inger mins inte namnet. Barbro har även haft sällskap med Leif Bäckman boende i Härnösand och Thomas Rönnqvist som bor i Strinne, Sticksjö. Bäckman och Rönnqvist var aktuella under gymnasietiden.

Inger tillfrågas om sin uppfattning när det gäller Tors förmåga att "ställa för sig" i kontakter med andre personer.
Inger säger att det otvetydigt var på det sättet att Tor drog fördelar av engagera andra. Hon nämner som exempel att hon själv fick ta hand om alla "papper", t.ex. deklarationerna. Det har pågått ända sedan Tor separerade från Mona-Lis. De enda handlingar som Tor skötte själv var bankkontakterna.

På fråga om Tor var öppenhjärtlig när det gällde hans egen ekonomiska situation, säger Inger att de inte pratade om detta. Det framgick dock för Inger hur det var ställt genom att hon

Krimfup.se - FUP & DOM på nätet

skötte hans deklarationer. Tor hade vid något tillfälle, sagt att han var nöjd och mycket stolt över att hans ekonomi var bra, i förhållande till att ha börjat med två tomma händer när han flyttade ut till Brattås. Hon säger i sammanhanget att Tor sparat alla sina deklarationer ända från 40-talet. Trots att Inger sagt åt honom att kasta dem, och bara ha kvar de senaste åren, har Tor inte hörsammat hennes åsikt. Inger säger att Tor var ekonomisk, men inte på ett sätt som skulle ha gjort någon annan lidande.

Inger tillfrågas om hon känner till något om hur arrendeavtalet är mellan Tor och Anders Godin.
Hon säger att hon inte vet något om det hela, förutom att systern Barbro berätta en del. Barbro har sagt att Tor var på väg att säga upp avtalet. Det är en uppgift som hon hört från Barbro efter morden. Hon känner inte till exakt när avtalet började gälla, men tror att det kan ha varit kring 1998. Hon har inte fört in några uppgifter om t.ex. EU-pengar som Tor skulle ha fått som bidrag när det gäller den aktuella marken, i de deklarationer som hon fyllt i.

Inger säger att Barbro blivit lite konfunderad över Godins uppträdande i telefon. Godin hade undrat över vad Barbro hade pratat med sin far om, och hur ofta hon brukade ha kontakt med Tor.
Inger säger att det är många år sedan hon själv träffade Godin, och hon tror inte att hon skulle känna igen honom ifall de stötte på varandra helt apropå.

På fråga om Tor i något sammanhang pratat om Anders Godin, säger Inger att Tor sagt något om Anders bror Åke. Ingers uppfattning är att Tor inte var "så positivt inställd" till Åke. Ingers egen slutsats är att Åke kan ha druckit för mycket. Åkes fru Ulla och Mona-Lis umgicks under den tid som Tor och Mona-Lis var gifta med varandra. Åke och Ulla har numera separerat. Inger tror att Åke Godin är mellan 60-65 år.

Inger säger att hon aldrig reflekterat över EU-bidrag, men att hon i efterhand sett att Tor hade ansökningsblanketter i bostaden. Hon säger att det är handlingar från Skattemyndigheten gällande arrendet. Blanketterna har hon sett när hon tittat i Tors "lådor" efter morden. Hon har aldrig tidigare sett såna handlingar i Tors ägo. Hon vill minnas att handlingarna låg i en låda i närheten av "vedlåren". Inger säger att hon sökt igenom lådorna för att hitta den senaste deklarationen. Hon har inte hittat den. Hon blir upplyst om att den sannolikt finns i beslag hos polisen. Inger har skaffat en kopia på deklarationen från Skattemyndigheten. Hon säger att det inte kan ha funnits något motiv för någon annan att kontrollera Tors deklarationer och att det ju är offentliga handlingar.

Inger tillfrågas om hur hennes egna tankar ser ut kring morden.
Hon säger att det mest troliga i hennes värld är att det är "dårar" som varit förövare. Och att "någon farit dit och att han(Tor) blivit förbannad". Och att Tor skulle ha kört gärningsmannen på porten, och att det kan ha varit droger med i bilden. Hon säger att "det är mer troligt att det legat någonting bakom, som svartsjuka, en meningsskiljaktighet eller annat".

Inger tillfrågas om hon vet ifall det var någon som i dagsläget nyttjade grustaget Hon säger att hon inte vet och att den inte låg inom Tors ägor. Det hon minns är att det tidigare var ganska allmänt att folk hämtade sand och grus i släpvagnar. Sanden kunde skrapas fram i den branta slänten. Tor hade varit irriterad över att de som åkte in mot grusgropen, tog vägen genom hans egen infart när de skulle därifrån.

Inger tillfrågas om Tor i något samanhang berätta varför han gjorde avverkningen under våren. Inger säger att han aldrig sagt något om anledningen. Hon tror för egen del att det bör ha berott på att det var ganska gammal skog. Veckan före mordet hade Tor sagt: "dom har sagt att det var mycket röta i träden….så här är nt som ni måste avverka inom en ganska

Krimfup.se - FUP & DOM på nätet

snar framtid".

Inger kan idag inte förstå varför man inte redan under pågående avverkning tog ner även det rötskadade beståndet, när maskinerna redan var på plats. Inger säger även att det bör ha varit en dålig tidpunkt att avverka med tanke på den stormfällning som var i södra Sverige. Virkespriserna bör ha varit sjunkande av den anledningen.
Inger säger att Tor var mycket besviken på att han inte fick mer betalt för virket. Exakt hur detta formulerades av Tor kan Inger inte minnas. Hon anser att Tor inte var i behov pengar, och att det kan inte ha varit en anledning till att han beslöt att avverka.

Inger säger att det verkade som att Tor skulle göra "ett avslut". Hon vet inte varför i så fall, men har funderat över ifall han kände sig sjuk. Men å andra sidan var hans hälsa kontrollerad och hade inte gett några signaler om att det var fara å färde.

Inger säger att hon naturligtvis funderat över vem som kan vara gärningsman.
Hon säger att hon i släkten har en person med drogproblem, nämligen Patrik Nordström. Patrik satt inne vid tiden för mordet, och är för närvarande häktad. Inger har funderat över om Patrik berättat om Tor för någon av sina polare, och en så person skulle ha utfört gärningen. Hon har inget belägg för att det skulle var på det viset. Inger säger spontant att det borde ha sett annorlunda ut på brottsplatsen ifall någon drogpåverkad skulle ha utfört brottet. Det borde ha tillgripits mer saker i så fall.
Inger har ingen kontakt med Patrik eller Patriks sambo. Patrik har inte annat än en sporadisk kontakt med sin far, Paul Nordström. "Träffas vi så gör vi det hos mamma och pappa då…..och det är bara för att dom är där när vi kommer dit…vet jag att dom är där…då åker jag inte dit…det finns inte någon anledningen….dom är bara knäppa….det ger mig inte nånting att prata med såna människor".

Inger har även funderat över det bland hennes kontakter i arbetet finns personer som på något vis skulle ha velat skada henne, genom att ta livet av Tor. Hon har inte hittat någon som hon hyser misstankar kring, även om det hänt att folk blivit förbannade på henne i samband med hennes yrkesutövning vid banken.

Inger säger att hon även haft funderingar ifall det är någon som tagit illa vid sig efter det att Tor bytt jaktlag. Det kan även ha retat någon att han haft en fördel av att hans mark var så pass väl anpassad ur jaktsynpunkt och att han satte ut saltstenar för att locka dit älgar. Inger tror inte att Tor skulle ha fällt något djur som var annans mark.

Inger tillfrågas om hon vet hur Gerd brukade vara klädd.
Inger anser att Gerd var en prydlig kvinna i alla lägen. Hon var noga med sin klädsel, att hon ofta bar scarf och smycken.

På direkt fråga hur Inger tror att Gerd gjorde när hon tog på sig sina nylonstrumpor, säger Inger att hon inte vet, men att det vanliga är att man rullar upp strumpskaften genom att successivt fösa dom uppåt.

När fråga ställs ifall Inger kan tänka sig att Tor retat upp någon,
säger hon att hon mycket väl kan tänka sig en sådan situation. Hon säger att Tor var så pass tjurig och envis att han hade svårt att ge med sig ifall någon hade en annan åsikt. Det han hade sagt, var det som gällde. Inger säger att hennes egen erfarenhet av Tor är, att det var lönlöst att argumentera med honom eftersom han alltid ansåg att han hade rätt.

I ett hypotetiskt resonemang, säger Inger att Tor sannolikt skulle ha kört objudna gäster på porten och ignorerat dom t.ex. genom att han vände ryggen till efter att ha bett dom gå

Krimfup.se - FUP & DOM på nätet

därifrån. På ett sånt sätt skulle han ha kunnat visa sitt avståndstagande. Hon utesluter inte heller att Tor rent handgripligen skulle ha föst bort personer han inte ville ha att göra med.

Krimfup.se - FUP & DOM på nätet

Polisen

Förhör

Signerat av

Signerat datum

Enhet
Polisregion Nord, UTR

Diarienr
2200-K11296-05

Hörd person
Nordström, Inger

Personnummer

Den hörde är
Annan

ID Styrkt
Ja

Sätt
Känd

Ställning till misstänkt - målsägande - vittne

Tolk

Språk

Ytterligare information om anledning till förhör
Kompletterande förhör.

Underrättad om misstanke

Underrättad om 12 § FUK

Underrättad om rätt till försvarare

Godtar försvarare/biträde som rätten förordnar

Försvarare/biträde närvarande

Försvarare/biträde önskas

Förhörsledare
Seppo Penttinen

Förhörsdatum
2007-09-25

Förhör påbörjat
16:00

Förhör avslutat
18:00

Förhörsplats
Polishuset i Sundsvall

Typ av förhör
RB 23:6

Förhörssätt
Ljudbandsförhör

Förhörsvittne

Utskrivet av

Konceptförhör

Berättelse

Inger Nordström informeras inledningsvis om att det kommer att ställas kompletterande frågor i henne i delar som kan ha behandlats redan i tidigare förhör, i avsikt att få mer detaljerade uppgifter.

Ang. hemarkiv.
När fråga ställs ifall hon känner till var Tor Öberg förvarade sitt hemarkiv, ställer sig Inger till en början frågande. Hon säger att ett sådant i så fall bör ha förvarats i ett grått skåp som stod nere i hallen på bottenvåningen. Inger vet att Tor har flyttat skåpet senare. Inger får möjlighet att på ett foto se ett grått skåp, som i dagsläget står i hallen på övervåningen. Hon säger att det är just det skåpet som hon avser, och att det var där Tor förvarade sina deklarationer. När Inger bodde hemma, har hon sett ett s.k. hemarkiv med flera olika fack, som var trasigt och inte gick att stänga. Hemarkivet har hon således inte sett i Brattås.

Ang. kassaskrin.
Beträffande det kassaskrin som anträffats i bostaden, säger Inger att hon aldrig sett det med egna ögon, hon har inte heller känt till att det existerat. Däremot har hon via systern Barbro fått reda på att ett sådant funnits i ett skåp i samma rum som vapenskåpet. Om hon minns rätt skulle skåpet där skrinet förvarades, ha varit låst.

Inger känner till att skrinet skall ha varit uppbrutet när polisen anträffade det. Det har hon fått veta genom Barbro. Barbro har varit "rätt upprörd" över att hon fått frågor kring det och känt sig misstänkt för att ha brutit upp det.

Krimfup.se - FUP & DOM på nätet

Beträffande nyckeln till vapenskåpet.
Inger säger att hon känner till var den förvarades. Hon vet att Tor visat henne gömslet bakom en foderlist i skafferiet. Hon vet inte riktigt vilka nycklar Tor förvarade där, men tror att det bl.a. kan ha varit nyckeln till vapenskåpet. Hon säger att hon är "rätt säker" på att Tor nämnt att han förvarade vapenskåpsnyckeln där. Även Ingers make Paul har känt till gömslet bakom foderlisten. Det blev känt för dem redan i början av 90-talet.

Beträffande skada på glasruta i den inglasade utbyggnaden.
Inger säger att det funnits en skada på rutan i flera år innan morden. Tor har berättat att det är ett stenskott från gräsklipparen som förorsakat skadan. Inger får möjlighet att se skadan på ett foto som är taget i utredningen. Hon bekräftar att det är samma skada som hon menar.
När hon blir upplyst om att det fanns glassplitter kvar på den inre delen av fönsterbrädan, blir hon förvånad. Hon är absolut säker på att hon känner igen skadestället, och att det är på samma fönster som hon sett det före morden.

Inger tillägger att Tor brukade förvara ammunition till sitt luftgevär på samma fönsterbräda. Hon anser att ifall det skulle ha funnit glassplitter på samma ställe, borde hon ha lagt märke till det.

Ang. sin egen relation till systern Barbro.
Inger blir upplyst om att det i utredningen framkommit uppgifter som tyder på att det råder en kylig relation mellan henne och Barbro, och som blivit sämre efter morden. Hon ombeds berätta kring detta.

Inger säger att Barbro inte längre pratar med henne. Det är en uppgift som Barbro sagt åt andra, och som Inger fått höra. Däremot har Barbro inte visat något sådant när de pratats vid, då har hon varit positiv och jättetrevlig. Inger säger att hon har många tankar kring det, och tycker att det är "skumt", eftersom hon hör annat på omvägar. Det har gått månader sedan de sist var i kontakt med varandra.
Hon tror att Barbro känner sig förd bakom ljuset av henne när det gäller arvet efter Tor. Inger misstänker, att Barbro tror att Inger i samråd med bankmannen och bouppteckningsmannen försnillat pengar från arvet, som på så sätt de inte kommit Barbro till godo.

Inger säger att det tog lång tid innan Barbro skrev på handlingar kring bouppteckningen. Och att Barbro ändrat adressen på dödsboet till sig själv. Inger kände inte till det förrän hon ringde till skattemyndigheten. När hon frågade hur det kunde komma sig, fick hon svaret att det krävdes att båda dödsbodelägarna skulle skriva på. Inger hade svarat att hon för sin del inte skrivit på någon handling i den riktningen, och hon kommer att ta förnyad kontakt med skattemyndigheten för att reda ut hur det gått till. Inger anser att Barbro gör saker och ting bakom ryggen på henne, som har med Brattås att göra.

Inger säger att Barbro fick fastigheten vid bodelningen och ca 100 000 kronor i kontanter.

Inger säger att hon av andra hört att Barbro inför andra kallat henne för "snorunge" och "den som alltid fått allt precis som hon vill". Barbro har även ifrågasatt hur Inger med familj kunnat göra en utlandsresa under fjolåret, och att hon ifrågasatt vilka pengar som Inger använt till detta.

Inger kommer in på sina upplevelser kring den dag då Tor och Gerd anträffades mördade i Brattås.
Hon säger att hon blev uppringd av Barbro samma morgon. Barbro var mycket orolig över var Tor och Gerd höll hus. Barbro har så vitt Inger minns aldrig ringt henne vid den tiden på morgonen. Barbro känner till att Inger brukar vara på sitt arbete vid den tiden. Den här dagen

Krimfup.se - FUP & DOM på nätet

hade hon dock stannat hemma för att se efter sitt barn, som var sjuk.

Barbro hade berättat, att hon ringt till Tor hela onsdagen den 1 juni och att hon även sökt Gerd men inte fått något svar. Inger å sin sida föreslog att de skulle ta kontakt med Gerds söner. Ingers uppfattning är att Barbro var anmärkningsvärt störd över att hon inte fått kontakt med Tor och Gerd. Inger såg lugnare på saken, och ansåg det var fråga om två vuxna människor som kunde ta vara på sig själva. Hon ansåg oron något överdriven.

Ytterligare en faktor som Inger i efterhand funderat på, är när Barbro ringde henne efter att ha tömt Tors brevlåda och då hon bad henne ringa polisen om hon inte hörde av sig inom 10 minuter. Inger säger att Barbro måste ha varit framme på gårdsplanen när hon ringde, eftersom hon sa att hon såg Gerds cykel.
Inger minns att när hon själv kom dit, såg hon cykeln stå snett bakom den inglasade utbyggnaden. Hennes uppfattning är att man inte kunde se cykeln förrän man kört upp för den lilla uppförsbacken, som leder fram till gårdstunet framför ingången till bostadshuset.

Beträffande Barbros personlighet.
Inger säger att hon känner sin syster så pass väl, att hon anser att hon är psykiskt instabil som person. Barbro har under sitt tidigare samboskap med Hans Öberg, gjort ett allvarligt självmordsförsök, genom att försöka gasa ihjäl sig i en bil. Inger vet att någon lyckades avstyra detta, men minns inte vem det var. Hon tror inte att det var Hans. Händelsen skall tidsmässigt ha ägt rum någon gång under åren 1991-1995. Inger har hört det av Hans eller av sin mor Mona-Lis. Barbro har inte fört det på tal.

Inger tar upp en omständighet hon beskrivit i tidigare förhör, för att belysa Barbros sätt att vara. Hon berättar att det hände en episod i samband med att det pågick en minnesstund ute i Brattås, där stora delar av släkten var samlad. Barbro sa då till Inger, att Tor inte var hennes pappa. Inger säger att hon klarade av att hålla god min tills hon satte sig i bilen för att åka hem. I den stunden bröt hon samman. Hon kan än idag inte förstå att Barbro i den situationen som de befann sig i, i sorgen efter Tor och Gerd, kunde uttrycka sig så okänsligt.

Inger berättar att Barbro i sitt tidigare liv, inte haft något gott att säga om Tor. Hon brukade kalla honom för "den där gubbjäveln". Så var fallet under den tid hon bodde tillsammans med Hans Öberg. Det är först efter det att hon flyttat samman med Jan Mellberg, som hon blivit sin far mer tillgiven. Separationen från Hans var kring 1997. Inger säger att det kan vara värt för utredningen att ställa frågor till Hans, om Barbros uppfattning om sin far.

Inger berättar att Barbro oroat sig över att hon efter arvskiftet skulle kunna bli av med fastigheten i Brattås. Anledningen var att Barbro häftade i restskuld för en fastighet som sålts på exekutiv auktion, där hon varit delägare med tidigare sambon Hans Öberg. Barbro var rädd för att det kunde bli fråga om utmätning av tillgångar, och att fastigheten i Brattås därigenom låg i farozonen.

Barbro och Jan hade under en tid avsikt att köpa en stuga i Saltsjön, som Jan i ett tidigare skede köpt tillsammans med sin förra fru. Stugan skulle gå på exekutiv auktion och Jan och Barbro var intresserade köpare. Barbro försökt att få fram pengar av Tor, som inte ville bidra med något till köpet. De vände sig till Inger, som uppriktigt ville hjälpa till genom sina egna bankkontakter. Något lån gick inte att få fram, med tanke på Barbros och Jans skrala ekonomiska situation.

Nästa steg var att Jan och Barbro ville köpa en friggebod. Inte heller till det köpet kunde de förmå Tor att bidra till. Barbro och Jan hade redan bokat sig för ett köp, som inte kom till stånd. Det var under 2004.

Krimfup.se - FUP & DOM på nätet

Inger berättar att Barbro har skulder på olika sätt, och att hon fortfarande är skyldig en större summa i den fastighet hon var delägare i under samboförhållandet med Hans Öberg.

Inger har hört att Barbro och Jan häftat i hyresskuld till Christer Mellberg. Christer hade föreslagit att de kunde vänta med att betala tills det var klart med bodelningen i Brattås och till dess att Barbro därmed fick kontanter. Det här hade stört Barbro, som såg det som att det var endast hon själv som i så fall skulle betala hyresskulden.

Beträffande relationen mellan Jan- Barbro
Inger säger att Barbro och Jan bor på var sitt håll i Ullånger i dagsläget. Barbro har sagt till Inger att hon inte har några känslor kvar för Jan, och att hon vill separera. Hon anser att det är besvärande när Jan dyker upp på förmiddagen, att han tillbringar dagen med henne, för att sen åka hem till sig för natten.
Barbro har frågat Inger om hennes tankar kring detta. Inger har sagt att hon anser det oärligt mot Jan. Inger ser det som att Barbros förhållande till Jan bara är en rent praktisk lösning där hon utnyttjar Jan.

Inger avslutar med att säga, att det kan vara av vikt för utredningen att polisen håller ett kompletterande förhör med hennes make Paul. Paul är en person som enligt Inger är en "betraktare", och som kan ha lagt märke till saker som ännu inte kommit fram i utredningen.

Krimfup.se - FUP & DOM på nätet

Polisen

Förhör
Victory, F11

Signerat av

Signerat datum

Enhet	Diarienr
Polisregion Nord, LÄNSKRIMINALAVDELNINGEN	2200-K11296-05

Hörd person	Personnummer
Nordström, Inger	

Den hörde är	ID Styrkt	Sätt	Ställning till misstänkt - målsägande - vittne
Annan	Ja	Känd av förhörsledaren	

Tolk	Språk

Ytterligare information om anledning till förhör
Inger Nordström, dotter till Tor Öberg, förevisas en bild på en Victorysko samt hon hörs kring besöket vid Tors 70-årsdag.

Underrättad om misstanke

Underrättad om 12 § FUK

Underrättad om rätt till försvarare

Godtar försvarare/biträde som rätten förordnar

Försvarare/biträde närvarande

Försvarare/biträde önskas

Förhörsledare	Förhörsdatum	Förhör påbörjat	Förhör avslutat
Jan Eriksson	2013-03-21	17:35	18:00

Förhörsplats	Typ av förhör	Förhörssätt
Lundevägen 27	RB 23:6	

Förhörsvittne	Utskrivet av
	J.E

Berättelse

Inger Nordström förevisas en bild på en Victorysko och hon får frågan om hon känner igen skon eller om någon i familjen har haft en sko liknandes den på bild.

Inger säger att hon inte känner igen skon och det absolut ingen sko som varken hon eller någon annan i hennes familj har haft. Hon har själv inte haft någon sådan sko och hennes barn Tea och Willy som då var 6,5 år och 9 år hade inga sådana skor. Barnen var i den åldern att deras fötter växte snabbt samt skorna slets väldigt fort så barnen hade inga dyra skor av den modellen.

Inger ombeds nu berätta om tillfället när de besökte Tor och gratulerade honom på hans 70-årsdag. Inger vill minnas att det var en onsdag och hon har säkert berättat om besöket tidigare. Hon minns i alla fall att hon och hennes man Paul Nordström och barnen kom ut någon gång mitt på dagen och hon tror att det kan ha varit vid 12-13-tiden. Hon minns att de åt middag när de kom hem så det borde ha stannat några timmar hemma hos Tor. Hon har ett svagt minne av att det var några bekanta på besök hemma hos Tor när de kom dit men att de åkte därifrån i samband med att Inger med familj kom. Inger får nu frågan om det kan ha varit paret Eber som var där och hon tror att så var det nog. Det var i alla fall några bekanta till Tor och hon uppfattade parets besök hos Tor som fullt naturligt.

Hon minns inte vilka skor hon hade på sig och hon tror att hon gick in i fastigheten med skorna på. Hon brukade nog inte ta av sig sina skor när hon besökte pappa utan hon gick

Krimfup.se - FUP & DOM på nätet

förmodligen in med skorna på och hon kan mycket väl ha gått en sväng runt i huset. Inger förklarar detta med att man går en sväng och kanske hittar en godisskål eller liknande och därför går man runt en sväng. Hon är lite osäker på dessa uppgifter men rimligtvis så gjorde hon en liten rundvandring i huset innan de satte sig ner på verandan. Hon tror också att hon kan ha gått in på toaletten men hon kan inte minnas att hon gjorde det men det är nog rätt så rimligt.

Inger tror att det är högst osannolikt att hon skulle ha gått upp på övervåningen för det finns ingen naturlig förklaring att hon skulle ha gjort det. Hon gick mer eller mindre aldrig upp dit och hon kan inte minnas när hon gjorde det överhuvudtaget.

Familjemedlemmarnas skor vid tillfället för besöket maj 2005.

Inger uppger att varken hon eller någon annan i familjen har haft en sko som liknar eller kan likna den på bild. Dottern som bara var 6,5 år gammal hade små fötter för sin ålder och det borde ha varit en sko av billig men funktionell modell. Sonen som precis hade fyllt 9 år hade storlek 38-39 och hon är helt säker på att även den skon var av billig modell. Hans fötter växte nämligen fort och de köpte därför inte dyra märkesskor till honom. Hon har inte heller något minne av att maken Paul skulle ha haft en sådan sko. Hon minns inte om barnen tog av sig sina skor när de gick in i huset men de kan mycket väl ha kunnat "gått lite in och ut" utan att ta av sig sina skor.

Förhöret uppläst och godkänt.

Krimfup.se - FUP & DOM på nätet

Krimfup.se - FUP & DOM på nätet

Polisen

Förhör
F 11

Signerat av

Signerat datum

Enhet
Polisregion Nord, LÄNSKRIMINALAVDELNINGEN

Diarienr
2200-K11296-05

Hörd person
Nordström, Inger

Personnummer

Den hörde är
Annan

ID Styrkt
Ja

Sätt
Känd av förhörsledaren

Ställning till misstänkt - målsägande - vittne

Tolk

Språk

Ytterligare information om anledning till förhör
Hörd upplysningsvis gällande ärende K 11296-05.

Underrättad om misstanke

Underrättad om 12 § FUK

Underrättad om rätt till försvarare

Godtar försvarare/biträde som rätten förordnar

Försvarare/biträde närvarande

Försvarare/biträde önskas

Förhörsledare
Jan Eriksson

Förhörsdatum
2013-03-21

Förhör påbörjat
18:11

Förhör avslutat
18:30

Förhörsplats
Lundevägen 27

Typ av förhör
RB 23:6

Förhörssätt

Förhörsvittne

Utskrivet av

Berättelse

Inger Nordström hörs upplysningsvis i ärende K 11296-05 och hon ombeds berätta fritt om hennes funderingar om och kring ärendet.

Inger säger att hon inte har någonting speciellt att berätta utan att det handlar mer om egna funderingar och tankar. Hon har inga som helst belägg för sina hypoteser utan det är bara saker som hon har gått och tänkt på.

Inger uppger att Tor inte gick omkring och var irriterad på någonting speciellt men en sak som han aldrig kunde "släppa taget om" var pirerna nere vid havet. Nu var det inte så att han tog upp ämnet hela tiden men Inger vet att Tor var missnöjd med att man hade gjort förändringen där nere utan att ha fått tillstånd av honom. Tor sa några gånger till Inger "det där blir någonting som ni får reda upp sen" och detta tolkade Inger som att hon och Barbro skulle få ta tag i efter hans död.

Utifrån det som Tor berättade om pirerna har Inger funderat om någon av dessa personer skulle kunna ha varit inblandad i dubbelmordet. Hon har inga belägg och hon säger att personerna är både DNA-topsad och hörda så hon har svårt att förstå hur vi ska lyckas få den personen eller de personerna att erkänna, om de nu har någonting med det hela att göra.

Den som hon framförallt tänker på en man som heter Gunnar Hällgren och som då bodde nere vid havet. Gunnar var inblandad i markförändringarna och Inger vet att han har varit hemma hos Tor några gånger. Tor hade sen utryckt sig för Inger i termerna att han bara satt och lyssnade på Gunnar men att han egentligen inte tyckte om honom.

Krimfup.se - FUP & DOM på nätet

Utifrån detta så har Inger funderat på om Gunnars f.d. fru Kerstin Kap Hällgren kanske vet någonting om Gunnar. Hon levde ihop med honom och om han skulle vara gärningsmannen så borde hon rimligtvis veta om det. Inger har också en bekant, Camilla Valdhage, som har jobbat med Kerstin och hon kanske vet någonting.

En annan man som Tor också var irriterad på var Max Liden. Max byggde en pir nere vid havet och Inger är helt övertygad om att Tor aldrig skulle ha beviljat Max detta. Inger har sen hört att Max skulle ha fått ett muntligt tillstånd av Tor, men det har hon mycket svårt att tro på. Tor skulle helt enkelt inte ha gått med på det. Enligt Inger så handlar det hela om tre fastigheter nere vid havet som är inblandad i det hela.

Utöver markförändringarna nere vid havet så tror inte Inger att Tor irriterad över någonting speciellt.

Inger har som sagt var inga belägg för sina funderingar och hon vill inte på något sätt anklaga personerna för att ha någonting med brottet att göra men det är hennes funderingar som hon vill berätta om.

I övrigt så känner sig Inger mycket nöjd över beslutet att polisen går igenom hela ärendet igen och hon har ingenting speciellt att berätta utöver det som hon har nu har nämnt.

Förhöret uppläst och godkänt.

Krimfup.se - FUP & DOM på nätet

Polisen

Förhör

Signerat av

Signerat datum

Enhet Polisregion Nord, UTR	Diarienr 2200-K11296-05
Hörd person Viklund, Mats	Personnummer

Den hörde är Annan	ID Styrkt Nej	Ställning till misstänkt - målsägande - vittne Son till den avlidna
Tolk		Språk

Ytterligare information om anledning till förhör Omständigheter rörande misstänkt mord	Underrättad om misstanke

Underrättad om 12 § FUK

Underrättad om rätt till försvarare	Godtar försvarare/biträde som rätten förordnar	Försvarare/biträde närvarande
Försvarare/biträde önskas		

Förhörsledare Bo Sjölander	Förhörsdatum 2005-06-03	Förhör påbörjat 10:15	Förhör avslutat 11:35
Förhörsplats Polishuset Härnösand	Typ av förhör RB 23:6	Förhörssätt	
Förhörsvittne Richard Karmi	Utskrivet av		

Berättelse

Mats Viklund är son till Gerd Viklund.
Mats uppger att fastigheten där morden begåtts bebos året runt av Tor Öberg. Tor och Mats mamma Gerd har känt varann sedan minst femton år tillbaka. Deras förhållande kan närmast beskrivas som ett särboförhållande. Sommartid tillbringas mest på Tors torp i Brattås, sommarstugan i Österbrån och även i morbroderns, Lennart Svanholms, stuga som ligger i Västerbrån. Gerd var pigg och vital, hon cyklade mestadels dit hon skulle. Om det nu var till sommarstugan eller ut till Brattås. Tor däremot hade väl någon åkomma, ev något med hjärtat.

Vintertid så kom Tor in till lägenheten på Murberget. De umgicks på helger och ibland mitt i veckan. Mats anser att de hade ett mycket bra förhållande som passade dem utmärkt.
De kom hem från en bussresa som Tor och Gerd åkte på till S:t Petersburg, förra måndagen, 23/5, alltså samma dag som Tor fyllde 70 år. Mats hämtade dem vid bussen på Södra Vägen och han frågade hur de hade haft det på resan. De svaade att det hade varit bra men sedan pratades det inte mer om den då de skulle ses senare.
Vad Mats vet så var det en hel del uppvaktningar förra veckan från olika håll bl.a. Tors Jaktkamrater och andra bekanta.
Några som Tor och Gerd umgicks med heter Eber Tallgren

Mats har lite kännedom om släkten på Tors sida. Han känner till Tors döttrar men det är också allt. De umgås inte.
Sista kontakten som Mats hade med sin mamma var på söndagen på morsdag, det var telefonkontakt. Då barnen var sjuka skulle de istället ses näskommande helg.
Både Tor och Gerd var försiktiga av sig . De låste dörrar i tid och otid.

Krimfup.se - FUP & DOM på nätet

Vad gäller pengar så har Mats svårt att tro att någon av dem förvarade pengar hemma i bostaden, i alla fall inte mamma Gerd.

Polisen och Mats var hem till Gerds lägenhet på murberget under torsdagskvällen och då konstaterades att innanför dörren låg onsdags och torsdagstidningen. Så Mats tror att mamma hade cyklat ut till Brattås på tisdagen.
Mats kontrollerade även mammas nummerpresentatör och skrev då av en del nummer som stod där.
Listan på nummer lämnad till polisen för kännedom.
På måndagen hade mamma varit barnvakt åt brorsans barn som hon senare på kvällen var hem till brorsan med.

Både Tor och Gerd var lugna och timida personer som vad Mats vet inte kommit på kant med någon annan människa, vare sig släktingar eller utomstående.
Deras ekonomiska situation vet inte Mats något om. Han vet att Tor gjort någon avverkning och fått en del pengar. De hade det väl som de flesta, varken bättre eller sämre.

Det var svårt att få kontakt med mamma per mobiltelefon då hon många gånger bara hade den påslagen då hon själv skulle ringa. Man måste ju spara på batteriet.

Både Tor och Gerd är mer morgon än kvällsmänniskor.
Veckan efter hemkomsten från resan skulle ägnas åt att ta reda på veden, och det tror Mats att de båda hjälptes åt med. Gerd var aldrig rädd för fysiskt arbete.

.

Krimfup.se - FUP & DOM på nätet

Polisen

Förhör

Signerat av

Signerat datum

Enhet
Polisregion Nord, UTR

Diarienr
2200-K11296-05

Hörd person
Viklund, Mats

Personnummer

Den hörde är
Annan

ID Styrkt
Ja

Sätt
Känd

Ställning till misstänkt - målsägande - vittne

Tolk

Språk

Ytterligare information om anledning till förhör
Kompletterande förhör

Underrättad om misstanke

Underrättad om 12 § FUK

Underrättad om rätt till försvarare

Godtar försvarare/biträde som rätten förordnar

Försvarare/biträde närvarande

Försvarare/biträde önskas

Förhörsledare
Seppo Penttinen

Förhörsdatum
2005-06-15

Förhör påbörjat
10:45

Förhör avslutat
13:10

Förhörsplats
Bostaden

Typ av förhör
RB 23:6

Förhörssätt
Konceptförhör

Förhörsvittne

Utskrivet av
SP

Berättelse

Mats Viklund tillfrågas om när han fick besked om vad som hänt modern Gerd Viklund och Tor Öberg.

Han säger att det var Inger Nordström som ringde upp honom ungefär klockan 14.30-14.40 den 2:a juni. Han har tiden antecknad på en följesedel från det företag där han är anställd. Han visar upp följesedeln under förhöret. Anteckningen gjorde han en stund efter det att han tagit emot samtalet. Samtalet kom förmodligen hem på familjens fasta telefon.

Han minns att Inger hade sagt det hänt Gerd något hemma hos Tor och att även Barbro var där. Hon hade även sagt att man tillkallat ambulans.

Mats säger att han inte haft någon kontakt med Inger på åratal och att han med knapp nöd skulle känna igen henne vid ett möte. Mats har inget minne av att han vid den här tidpunkten någonsin träffat Barbro.

Mats förstod att det var något allvarligt som hade inträffat. Han bad därför om telefonnummer till Barbros mobil, och till Ingers fasta och mobila nummer.

Därpå ringde han direkt till Barbros mobil. Det var en man som svarade. Mannen sade att Gerd var död, och att Tor saknades och att det var det enda de visste. Mannen var lugn, saklig och kortfattad i samtalet. Mats tror att de pratade i ungefär en minut med varandra. Mats vet inte namnet på Barbros sambo.

Krimfup.se - FUP & DOM på nätet

Mats ringde direkt till sin bror, Leif Viklund. Han tror att han ringde till mobilen, eftersom han vet att det är säkrast att nå honom på den. Mats var chockad över det besked han fått. Leif hade sagt att han skulle åka ut till Tors fastighet och frågade om Mats skulle åka med. Mats var alltför tagen för att orka med detta och avböjde därför. Leif for därför ensam.

På väg hem från Tors lägenhet ringde Leif upp Mats. Han hade sagt att han inte fått komma ända fram och att det fanns avspärrningar. Han trodde att Barbro hade befunnit sig innanför avspärrningarna.

En stund senare, eller möjligen under den tid som Leif var på väg ut till Tors fastighet, ringde Naira, Leifs fru till Mats och berättade att Leif åkt.

Vid det laget var det inte känt för Mats och Leif att även Tor var död. Under eftermiddagen och kvällen ringde Leif och Mats varandra vid ett flertal tillfällen för att pratat om det som hänt.
De kom därvid överens om att åka till Lennart Svanholm, Gerds bror, och berätta att Gerd var död.

När de kom hem till honom var han inne i bostaden. När han fick beskedet, hade han sagt något i likhet med: "det kan inte vara samt, vad är det som hänt". De började tillsammans att spekulera i vad det var som inträffat och undrade ifall det möjligen kunde vara Tor som gjort Gerd något. Lennart hade dock sagt att han inte kunde tänka sig något sådant.

På väg från Lennart ringde Mats sambo Eva och berättade att man i en tv-sänd presskonferens meddelat att även Tor var anträffad och att de var mördade genom skjutning.

Mats säger att han blev mycket upprörd över att inte via polisen ha blivit informerad om det inträffade, innan det tillkännagavs via en presskonferens.

Vid 21.00-tiden ringde en polis hem till Mats och ville ha tillgång till nycklar till Gerds lägenhet och sommarstuga. Mats hade sagt att han skulle åka upp till Gerds lägenhet och möta polisen.

Mats drar sig till minnes att han redan tidigare under kvällen varit in i lägenheten tillsammans med sin bror för att kontrollera om det fanns något i lägenheten, som kunde kasta ljus över det inträffade.

Han hade då sett att tisdagens tidning inte fanns kvar, däremot onsdagens och torsdagens.

Han antecknade även numren som fanns på Gerds "Anita". Dessa nummer har hans senare lämnat till polisen.

Mats lämnar uppgifter om sin mor, Gerd.

Han säger att hon brukade umgås med Eber Tallgren och hans fru Anna-Lisa.

En annan bekant är Barbro Wallin, som bor i samma område på Murberget. Mats har inga andra uppgifter kring henne.

Hon brukade även umgås med Tors syster Iris.

Gerd brukade vara med i en gymnastikgrupp, som Mats inte vet något mer om.

När det gäller eventuella smycken som Gerd kan ha burit, säger Mats att han sett henne ha ett

Krimfup.se - FUP & DOM på nätet

halsband. Han säger att det i en pressbild i Expressen från den 5 juni, finns ett foto taget i samband med den resa som Tor och Gerd företog till S Petersburg. Där framgår att Gerd bär ett halsband.

Det framgår även under förhöret att Gerd brukade ha armbandsur. Hon hade flera att välja bland, men inget av dem var särskilt dyrbar. Hon hade även en ring, som möjligen kan ha haft en blå sten infattad.

Mats vet att Gerd har flera halsband och under förhöret finns sambon Eva med stundtals. Han säger att hon vet några halssmycken som Gerd brukade bära och hon skall tillsammans med Mats göra en kontroll i Gerds bostad för att konstatera ifall något saknas i den delen.

Mats säger att Gerd inte hade några avigsidor. Hon var intresserad av jakt och att vara ute i skogen. Hon tyckte om att resa och fick även med sig Tor ibland.

Mats säger att Gerd medförde en mindre modell av resväska vid besöket St Petersburg. Han har inte sett den väskan i hennes lägenhet, men har å andra sidan inte letat i källaren där den mycket väl kan finnas.

När Mats öppnat den post som kommit hem till Gerd har han sett att det kommit en inbetalningsavi, avseende ett köp av aktier. Beloppet är på 10 000 kronor.

Han vet att modern har tillgångar som uppgår till ca 700 000 kronor totalt sett, i aktier och fonder samt bankmedel. Det har Jan kunnat se genom olika verifikat. Mats har inte blivit direkt överraskad över moderns tillgångar, men säger att summan var något större än vad han räknat med.

I en byrålåda i lägenheten finns ett notathäfte, där Gerd noterat ett uttag på 1 500 kronor. Mats säger att datumet är den 27:e maj, om han minns rätt. Han har sedan sett ett kontoutdrag från banken, där summan är noterad den 28:e maj.

Mats vet också att Gerd gett Leifs fru Naira 500 kronor som en födelsedagspresent den 27:e maj.

I lägenheten har han även anträffat ett kontokort utställt från Sparbanken/Visa. Giltighetstiden är fram till 2005-05. Mats vet via polisen att banken skickat ut ett nytt kort till henne. Han håller för troligt att koden till korten har var lika. Han tror inte att Gerd förvarat koden och bankkortet tillsammans. Han har inte speciellt letat efter anteckningar om just koden, när han gått delvis igenom hennes ägodelar i övrigt. Avsikten har mer varit att leta efter någon anteckning när det gäller det skulle kunna framgå hur hon önskat sin begravning.

Bland handlingarna har det även funnit en mängd kvitton som visar vad hon köpt under den senaste utlandsresan.

Mats har sett att det i posten fanns en typ av kort som Gerd beställt från någon organisation knuten till narkotikabekämpning. Korten skulle kosta 150 kronor i månaden att beställa. Mats tror att det kan vara fråga om någon form av telefonförsäljning som modern nappat på. Han säger samtidigt att han inte vet att hon skulle ha engagerat sig i den typen av stöd tidigare. Han funderar även över om hon kommit i kontakt med någon narkoman som gett henne ingivelsen att stödja narkotikabekämpningen.

Mats säger att han personligen inte besökt Tors bostad under de två senaste åren. Han var dit i samband med att sonen Nicklas hade sin moped garagerad hos Tor.

Krimfup.se - FUP & DOM på nätet

Nu i efterhand har Mats konstaterat efter vad han fått höra, från vem vet han inte, att Gerds nycklar och mobil fanns inne i Tors fastighet. Detta innebär enligt hans förmenande att Gerd måste ha befunnits sig på plats innan gärningsmannen/männen kom dit.

Han har av Barbro fått höra att Gerd troligen höll på att tvätta fönster och att det fanns blommor i duschen. Det skulle även ha funnits en hink och en trasa framställd som tydde på fönsterputsning.

Mats säger när fråga ställs ifall han vet något om eventuell osämja knuten till Tor, att han fått höra att Tor och Iris kommit bra överens, men att han har två syskon, en äldre och en yngre som han brutit kontakten med redan 1969. Mats vet inte vem som sagt detta i nuläget.

Mats säger att det var han som hämtade Gerd och Tor i samband med att de återkom efter resan till St Petersburg. De steg av på E 4.an i närheten av sjukhuset vid Shellmacken. De fick vänta en stund på honom, eftersom bussen hade kommit lite före avtalad tid. Han skjutsade dem hem till Gerd.

Mats säger att såväl Gerd som Tor var mycket måttliga med alkoholintag.

Vid de besök som Mats gjort hemma hos Tor har han en minnesbild av att Tor alltid haft bilen inkörd i det utrymme i ladugårdsbyggnaden där även traktorn brukar vara.
Mats har genom någon av Tors döttrar fått höra att bilen skulle ha varit olåst. Mats finner detta som lite anmärkningsvärt, eftersom han vet att Tor var mycket noga med att låsa om sig, såväl bil som fastighet.

Mats har aldrig haft något otalt med Tor. Han har inte heller någonsin hört Tor uttrycka något negativt om någon annan person eller att han skulle ha några bekymmer.

När det gäller sina egna förehavanden den 31:a maj 2005, säger Mats följande:

Han befann sig på en arbetsresa till Västerås. Han åkte från Midlanda flygplats klockan 06.05 den morgonen till Västerås. Återkom påföljande dag med flyg till Midlanda ca 17.15, därefter åkte han direkt hem.

De som kan verifiera hans närvaro i Västerås aktuell tid är bland annat, Per Trulsson, tfn [redacted] samt Patrik Johansson, tfn, [redacted]

Krimfup.se - FUP & DOM på nätet

Polisen

Förhör

Signerat av

Signerat datum

Enhet
Polisregion Nord, UTR

Diarienr
2200-K11296-05

Hörd person
Viklund, Mats

Personnummer

Den hörde är
Annan

ID Styrkt
Nej

Ställning till misstänkt - målsägande - vittne

Tolk

Språk

Ytterligare information om anledning till förhör
DNA jämförelseprov

Underrättad om misstanke

Underrättad om 12 § FUK

Underrättad om rätt till försvarare

Godtar försvarare/biträde som rätten förordnar

Försvarare/biträde närvarande

Försvarare/biträde önskas

Förhörsledare
Ann-Charlotte M Nordström

Förhörsdatum
2005-06-30

Förhör påbörjat
11:30

Förhör avslutat
11:35

Förhörsplats
Telefon

Typ av förhör
RB 23:6

Förhörssätt
Telefonförhör

Förhörsvittne

Utskrivet av

Berättelse

Mats Viklund är tillfrågad om han vill lämna sk jämförelseprov för DNA. Han är informerad om att provet endast kommer att användas för jämförelse med biologiska spår från Brottsplatsen i Brattås och att det kommer sedan att förstöras.
Mats ger sitt medgivande till ett sådant prov.
Han befinner sig i dag på ett möte i arbetet i Västerås, men uppger att han kommer till polisstationen i morgon kl 10.00 för provtagning.

Krimfup.se - FUP & DOM på nätet

Polisen

Förhör

Signerat av

Signerat datum

Enhet
Polisregion Nord, UTR

Diarienr
2200-K11296-05

Hörd person
Viklund, Mats

Personnummer

Den hörde är
Annan

ID Styrkt
Nej

Ställning till misstänkt - målsägande - vittne

Tolk

Språk

Ytterligare information om anledning till förhör
Ang jämförelseprov DNA på sonen Nicklas Klingberg.

Underrättad om misstanke

Underrättad om 12 § FUK

Underrättad om rätt till försvarare

Godtar försvarare/biträde som rätten förordnar

Försvarare/biträde närvarande

Försvarare/biträde önskas

Förhörsledare
Ann-Charlotte M Nordström

Förhörsdatum
2005-07-13

Förhör påbörjat
10:15

Förhör avslutat
10:20

Förhörsplats
Telefon

Typ av förhör
RB 23:6

Förhörssätt
Telefonförhör

Förhörsvittne

Utskrivet av

Berättelse

Mats Viklund är tillfrågad om han medger provtagning sk topsning på underårige sonen Nicklas Klingberg, för jämförelse DNA.
Mats är informerad om att provet endast jämförs med brottsplatsen i Brattås och att provet sedan kommer att förstöras.
Mats medger att ett sådant prov tas på Nicklas.
Nicklas kommer in under morgondagen 050714, för provtagning.

Relaterat under förhörets gång, utan erinran.

Krimfup.se - FUP & DOM på nätet

Polisen

Förhör

Signerat av

Signerat datum

Enhet
Polisregion Nord, UTR

Diarienr
2200-K11296-05

Hörd person
Viklund, Mats

Personnummer

Den hörde är
Annan

ID Styrkt
Nej

Ställning till misstänkt - målsägande - vittne

Tolk

Språk

Ytterligare information om anledning till förhör
Ang tips om "misstänkt" person i utredningen angående dubbelmordet i Brattås.

Underrättad om misstanke

Underrättad om 12 § FUK

Underrättad om rätt till försvarare

Godtar försvarare/biträde som rätten förordnar

Försvarare/biträde närvarande

Försvarare/biträde önskas

Förhörsledare
Ann-Charlotte M Nordström

Förhörsdatum
2005-07-13

Förhör påbörjat
10:20

Förhör avslutat
10:30

Förhörsplats
Telefon

Typ av förhör
RB 23:6

Förhörssätt
Telefonförhör

Förhörsvittne

Utskrivet av

Berättelse

Mats Viklund har "hört" att Mikael Stenberg, som arbetar på Skogssällskapet, kontoret "någonstans" skall vara en "skum" person. Mats undrar om vi har "kollat upp" honom.

Uppläst och godkänt.

Krimfup.se - FUP & DOM på nätet

Polisen

Förhör

07-09-10

Signerat av

Signerat datum

Enhet
Polisregion Nord, UTR

Diarienr
2200-K11296-05

Hörd person
Viklund, Mats

Personnummer

Den hörde är
Annan

ID Styrkt
Nej

Ställning till misstänkt - målsägande - vittne

Tolk

Språk

Ytterligare information om anledning till förhör
Angående mord i Brattås 05-05-31.

Underrättad om misstanke

Underrättad om 12 § FUK

Underrättad om rätt till försvarare

Godtar försvarare/biträde som rätten förordnar

Försvarare/biträde närvarande

Försvarare/biträde önskas

Förhörsledare
Ann-Charlotte M Nordström

Förhörsdatum
2007-09-10

Förhör påbörjat
09:00

Förhör avslutat
10:30

Förhörsplats
Polishuset i Härnösand

Typ av förhör
RB 23:6

Förhörssätt

Förhörsvittne

Utskrivet av

Berättelse

Mats Viklund uppger att hans egen familjesituation ser ungefär likadan ut som tidigare.
Han har själv bytt arbete och arbetar idag som koordinator på Midlanda flygplats.
Mats fru Eva är numera sjukpensionär, sonen Nicklas har tagit studenten och arbetar inom databranchen och dottern Sanna går i småskolan.

Mats och Leif har Gerds sommarhus i Brån kvar, där Leif funderar på att bygga en egen stuga. Lennart Svanholm bor kvar i föräldrahemmet och Mats och Leif har sin del i dödsboet kvar i den fastigheten. Mats har den uppfattningen att Lennart vill bo kvar i Brån i fastigheten vilket också har gjort att varken Mats eller Leif har haft någon brådska med bodelningen i dödsboet. Lennart har arbetat på kyrkogården fram till nu, när han kommer att gå i pension.

Mats uppger att han idag funderar lika mycket på vem som mördade hans mamma och Tor. Med den information han fått om morden under hand både av massmedia och genom polisen, känner han att han funderar ofta på om Tors bror Widar, kan ha med morden att göra.

Enligt vad Leif har hört av någon granne till Lennart Svanholm har Widar blivit "underlig" och de tror att han ligger bakom morden på Tor och Gerd.

Mats har också funderat på att Tor och Widar faktiskt mötte varandra på marknaden helgen före morden och detta kan ha utlöst något hos Widar.
Widar var inte heller med på Tors begravning, vilket Mats tycker känns konstigt.

Mats har också funderat en hel del på om det fattas något smycke från Gerds tillhörigheter

Krimfup.se - FUP & DOM på nätet

som kan ha blivit stulet vid tiden för morden i Brattås. Han har inte kommit fram till att det saknas något smycke, men finner det heller inte för uteslutet att något kan vara tillgripet som han inte känner till.

Mats har sett att Gerd hade en del almanackor kvar sedan –60-talet. Han vet nu inte om dessa finns kvar, eftersom en del tillhörigheter har förvarats hemma hos Leif. Denne fick en vattenskada i källaren där lådorna förvarades, och i samband med vattenskadan fick Leif och Mats kasta bort en del saker som blev förstörda av vattnet.
Mats har för avsikt att leta igenom tillhörigheterna för att lämna in almanackorna på polisstationen.

Mats har i stort sett inte haft någon kontakt med Tors döttrar Barbro och Inger. Han vet att Leif har haft lite kontakt med Barbro.
Mats blev dock förvånad när han i samband med ett möte med Börje Öhman nyligen fick veta att Barbro och Inger inte pratade med varandra längre. Mats vet inte vad som ligger bakom detta.

Relaterat under förhörets gång, utan erinran.

Krimfup.se - FUP & DOM på nätet

Polisen

Förhör

G4

Signerat av

Signerat datum

Enhet
Polisregion Nord, LÄNSKRIMINALAVDELNINGEN

Diarienr
2200-K11296-05

Hörd person
Viklund, Mats

Personnummer

Den hörde är
Annan

ID Styrkt
Nej

Ställning till misstänkt - målsägande - vittne

Tolk

Språk

Ytterligare information om anledning till förhör
Mord i Brattås 2005.

Underrättad om misstanke

Underrättad om 12 § FUK

Underrättad om rätt till försvarare

Godtar försvarare/biträde som rätten förordnar

Försvarare/biträde närvarande

Försvarare/biträde önskas

Förhörsledare
Jonas Paulsson

Förhörsdatum
2013-03-13

Förhör påbörjat
16:00

Förhör avslutat
18:30

Förhörsplats
Härnösands polisstation

Typ av förhör
RB 23:6

Förhörssätt

Förhörsvittne

Utskrivet av

Berättelse

Mats Viklund kallas nedan för sitt förnamn, Mats.

Medverkar vid förhöret gör Pinsp Stefan Skoglund.

Mats berättar att han aldrig har känt att han blivit riktigt förhörd. Det känns som att han själv har fått kontakta polisen mer än att polisen kontaktat honom och ställt frågor. Generella frågor som han fått har varit svåra att svara på eftersom han inte vetat riktigt vad polisen behöver veta. Dessutom känner han att allt fokus har varit på Tor Öberg och att hans mor Gerd hamnat vid sidan om. Som exempel nämner Mats att polisen aldrig gått igenom Gerds tillhörigheter ordentligt.

Mats har väldigt svårt att minnas vad han sagt till polisen tidigare. Han vet inte om han fått med allt viktigt eller om det finns saker som han tror att han sagt men inte gjort det. Mats känner som att han berättat mycket men sällan fått konkreta frågor.

Mats har fått frågor om Gerds skor men aldrig fått veta anledningen till varför polisen varit så intresserade av skorna. Han har heller inte fått se några bilder och har därför haft svårt att berätta någonting.

Mats visas en bild av ett par vita gymnastikskor och säger att det nog är Gerds. Mats tycker sig känna igen dem. Dessutom ligger det en vit socka med texten "KA5" bredvid skon och Gerd jobbade tidigare på KA5.

Krimfup.se - FUP & DOM på nätet

Mats visas även en bild på en gömd mörk sko som hittades tillsammans med en klocka och glasögon. Den skon känner Mats inte igen men säger att det bruna klockarmbandet kan vara något som Gerd själv har tillverkat. Hon gjorde sådana saker då hon höll på med sin hemslöjd.

Mats får läsa igenom de förhör och PM som finns relaterade till honom sedan tidigare.
Vissa saker av det som är skrivet har Mats glömt bort att han sagt men han säger att det som står skrivet stämmer.

Mats berättar att han jobbade hemifrån torsdagen den 2/6-05. Det var Inger som ringde honom och bad honom ringa till Barbro. Mats gjorde så och det var Janne som svarade. Janne sa att Gerd var död och Mats ringde då sin bror, Leif, och berättade. Leif sa att han skulle åka ut till Brattås men Mats var för tagen för att orka åka dit just då.

Gerds fritidsaktiviteter
Gerd var väldigt aktiv. Ibland funderade Mats på hur hon hann med allting. Gerd höll mycket på med hemslöjd och vävning, hon tränade och hon och Tor gick på dans. Dessutom gick hon på olika kurser.

Hon och Tor var runt på olika ställen och dansade, bla till Brännaborg och Kustladan. Mats säger att han inte vet exakt vilka andra personer som var med på danserna men han tror att Tallgrens och Barbro Wallin ofta var med.

Var eller i vilken regi Gerd hade sina gympapass vet inte Mats. Han vet inte heller vilka hon tränade med.

I samband med detta tar Mats upp att en uppgift som han hört är att Gerd **aldrig** var ut till Brattås på tisdagar. Mats har aldrig själv varit av den uppfattningen utan han säger att han inte uppfattade det som att Gerds liv var inrutat på något sätt.

Gerds bankomatkort/ekonomi
Mats säger att han inte tror att Gerd skulle ha förvarat bankomatkoden i närheten av kortet. Han har något svagt minne av att Gerd nyss fått ett nytt kort då det gamla var utgånget men det är inget han minns klart nu.

Gerd hade aldrig mycket kontanter på sig, max någon/några hundralappar.

Mats får en fråga om Gerds aktieinnehav, om hon nyligen hade köpt aktier, men det vet Mats ingenting om. Mats läser i sina gamla förhör att han nämnt en nota om 10 000 kronor för aktieköp men han kommer ändå inte ihåg någonting av det idag.

Ovänner/konflikter
Mats säger att Gerd inte hade några som helst ovänner, både hon och Tor var världens snällaste människor. Mats kommer ihåg hur en polis, Dagge, har sagt att det inte finns någon som har ett enda ont ord att säga om Gerd.

Det enda tjafset Mats någonsin hört talas om var när någon granne ville köpa mark av Tor vid vattnet för att kunna bygga en pir. Det skulle vara någon stockholmare men Mats har redan pratat med Jan-Ola Nordin om den stockholmaren. Vad som hänt, om han är förhörd eller topsad vet inte Mats. Jan-Ola skulle vänta tills stockholmaren kom upp till Härnösand igen.

Kännedom om Tors liv
Mats berättar att han inte vet någonting om Tors liv. Han vet att han jagade, högg ved och var

Krimfup.se - FUP & DOM på nätet

i skogen men han vet inga namn på exempelvis jaktkamrater.

Kännedom om Tors bror Vidar
Innan morden hade Mats aldrig hört talas om någon ovänskap mellan Tor och Vidar. Mats visste nog inte ens att Tor hade en bror, han visste knappt vilka Inger och Barbro var.

Efter morden har han hört om ovänskapen angående Brattåsgården och han har tänkt mycket på om det kan vara ett motiv för morden.

Urstädningen av Gerds lägenhet
I lägenheten var det som vanligt god ordning. Det fanns inga konstigheter som Mats kan peka på. Han och Leif hittade några hundra kronor i kontanter i ett skåp.
En byrå med saker ställdes hem i Mats bostad. Mats har än i dag knappt orkat öppna den för att se vad som finns där. Han har dock letat efter Tors pass i byrån utan att hitta det. Däremot låg Gerds pass där.

Firandet av Tors 70-årsdag
Mats tillfrågas om han vet vilka som varit ut till Brattås för att fira Tor men han har ingen aning. Han har hört att jaktlaget var där men han vet inga namn.

Tillgripna föremål
Mats har tidigare fått frågor om exempelvis smycken saknas från Gerds tillhörigheter men det är svårt att svara på. Mats nämner en ring som skulle kunna vara borta. Det är en ring med en brun sten.

I samband med detta visas Mats en bild på en ring som lämnades in på Kallings guld. Ringen har inskriptionen "Gerd 20/". Mats säger att den typ av ring skulle Gerd mycket väl kunna ha men han känner inte igen just den ringen.

Gerd använde inte sina ringar från sitt tidigare äktenskap med Mats far och hon var inte förlovad med Tor.

Mats säger att han ska kolla igenom Gerds byrå som står hos honom och se om han hittar någon ring där.

Mats egna funderingar/saker han tycker är märkliga
Tors pass som länge var borta tycker Mats är märkligt. Det märkliga är att trots allt letande så var det ingen som hittade det, men helt plötsligt efter lång tid så hade Barbro hittat passet.

Ett kassaskrin som inte funnits i Brattås då polisens tekniker var där är en annan sak Mats funderat på. Helt plötsligt dyker det upp och är då dessutom uppbrutet. Mats tillfrågas var han fått den uppgiften från men det kommer han idag inte ihåg.

Tors testamente som han upprättade så kort tid innan sin död. Mats har dessutom hört att det saknas något dokument från testamentet och att något inte gått rätt till. Det i samband med att Barbro alltid verkade sakna pengar och fick ärva Brattåsgården är en mystisk omständighet.

Vissa saker som Barbro gjort är konstiga. Bland annat var hon väldigt benägen att få tillbaka vissa saker som polisen tagit i beslag, typ några kaffekoppar. Mats var istället av den uppfattningen att det var väl bättre om polisen hade kvar dem som bevis. Vad skulle Barbro med några kaffekoppar till??
Att hon dessutom helt plötsligt hittat nya yxor är en annan märklig omständighet.

Krimfup.se - FUP & DOM på nätet

Varför stals inga värdesaker från Brattås? Ett hemarkiv med papper var det enda som Mats vet stals, förutom Gerds bankomatkort.

Att så mycket har hänt på Brattås är anmärkningsvärt. Det har varit inbrott och dessutom en brand. Vad är sannolikheten att så mycket ska hända på ett o samma ställe, där dessutom två människor mist livet.

En sak som Mats funderat på är telefontrafiken. En kille som heter Rickard Stenberg har tydligen ringt från sin telefon ute vidBrattås enligt uppgifter som Mats har. Rickards far, Mikael Stenberg, ägde skog som gränsade mot Tors marker. Det här var ingenting som Mats visste då men han vet det nu.

Frågor som Mats har
Hur mycket hänger polisen upp utredningen på DNA-spåret? Är det säkert att det är gärningsmannens DNA, och hur vet polisen det i så fall?

Mats har hört att Tor var övertäckt med någonting. Han har dessutom hört att dessa saker inte är analyserade. Om det stämmer så varför inte?

Är tipspengar aktuellt?

Så fort media skriver någonting kommer det in många tips. Är det aktuellt att gå ut i media igen?

Mats önskar att han kunde få läsa de tips som inkommit till polisen och på så sätt kanske kunna komma något som kan hjälpa utredningen framåt.

Den här typen av frågor funderar Mats på dagligen och känner en stor frustration att inte få några svar på.

På fråga svarar Mats att han inte har någon kontakt med Tors barn, Inger och Barbro. De hade lite kontakt efter morden men inte idag.

Förhöret avslutat
Förhöret mailat till Mats som mailar tillbaka 2013-03-14 kl 19.55 och godkänner det i sin helhet.

BILAGOR
Foton på de visade skorna samt ringen/Jonas Paulsson.

TILLÄGG
På kvällen 130313 kl 20.04 SMS:ade Mats till mig och skrev följande:

"Hej Jag har kollat ringar. Hittat en slät guld som det står Kjell 31/10-59 i. En som det står Kjell o Gerd 20/5 61. Ingen som det står Gerd i men det borde väl stå Gerd 31/10-59 i den i så fall"

//Jonas Paulsson/pinsp

Krimfup.se - FUP & DOM på nätet

Krimfup.se - FUP & DOM på nätet

Bilaga

Foto

Bilaga till Förhör 2013-03-13 16:00, diarienr 2200-K11296-05

Beskrivning

Bild visad för Mats Viklund

Krimfup.se - FUP & DOM på nätet

Krimfup.se - FUP & DOM på nätet

Bilaga

Foto

Bilaga till Förhör 2013-03-13 16:00, diarienr 2200-K11296-05

Beskrivning

Bild visad för Mats Viklund

Krimfup.se - FUP & DOM på nätet

Krimfup.se - FUP & DOM på nätet

Bilaga

Foto

Bilaga till Förhör 2013-03-13 16:00, diarienr 2200-K11296-05

Beskrivning

Bild på ring, visad för Mats Viklund

Krimfup.se - FUP & DOM på nätet

Krimfup.se - FUP & DOM på nätet

Polisen

Förhör

Victoryskon

Signerat av

Signerat datum

Enhet
Polisregion Nord, LÄNSKRIMINALAVDELNINGEN

Diarienr
2200-K11296-05

Hörd person
Viklund, Mats

Personnummer

Den hörde är
Annan

ID Styrkt
Nej

Ställning till misstänkt - målsägande - vittne

Tolk

Språk

Ytterligare information om anledning till förhör
Förhör angående Victoryskon.

Underrättad om misstanke

Underrättad om 12 § FUK

Underrättad om rätt till försvarare

Godtar försvarare/biträde som rätten förordnar

Försvarare/biträde närvarande

Försvarare/biträde önskas

Förhörsledare
Jonas Paulsson

Förhörsdatum
2013-03-13

Förhör påbörjat
18:30

Förhör avslutat
18:32

Förhörsplats
Härnösands polisstation

Typ av förhör
RB 23:6

Förhörssätt

Förhörsvittne
Stefan Skoglund

Utskrivet av

Berättelse

Mats visas en bild på Victoryskon och säger att han inte känner igen den. Han kan inte komma på någon som han känner som haft en sådan sko.

Det är ingen sko som Gerd skulle ha, det är inte hennes stil. Mats hänvisar till bilden på den vita gymnastikskon och säger att det är Gerds typ av sko, inte den här han nu ser.

Förhöret avslutat
Förhöret mailat till Mats som mailar tillbaka 2013-03-14 kl 19.55 och godkänner det i sin helhet.

Bild på skorna bifogas som bilaga/J.P

Krimfup.se - FUP & DOM på nätet

Bilaga

Victorysko

Bilaga till Förhör 2013-03-13 18:30, diarienr 2200-K11296-05

Beskrivning

Visad för Mats 130313.

Krimfup.se - FUP & DOM på nätet

Krimfup.se - FUP & DOM på nätet

Bilaga

Victoryskon

Bilaga till Förhör 2013-03-13 18:30, diarienr 2200-K11296-05

Beskrivning

Bild på Gerds vita tennissko som Mats säger är mer Gerds stil än vad victoryskon är

Krimfup.se - FUP & DOM på nätet

Krimfup.se - FUP & DOM på nätet

Polisen

Förhör

V2425

Signerat av

Signerat datum

Enhet
Polisregion Nord, LÄNSKRIMINALAVDELNINGEN

Diarienr
2200-K11296-05

Hörd person
Viklund, Mats

Personnummer

Den hörde är
Annan

ID Styrkt
Nej

Ställning till misstänkt - målsägande - vittne

Tolk

Språk

Ytterligare information om anledning till förhör
Sitt eventuella släktskap med Klas Göran Grahn 470730-7817

Underrättad om misstanke

Underrättad om 12 § FUK

Underrättad om rätt till försvarare

Godtar försvarare/biträde som rätten förordnar

Försvarare/biträde närvarande

Försvarare/biträde önskas

Förhörsledare
Jonas Paulsson

Förhörsdatum
2013-04-08

Förhör påbörjat
16:30

Förhör avslutat
16:50

Förhörsplats
Mats bostad på Mossvägen 4

Typ av förhör
RB 23:6

Förhörssätt

Förhörsvittne

Utskrivet av

Berättelse

Mats tillfrågas om han känner/känner till någon vid namn Klas Göran Grahn och säger att det gör han inte. På fråga om det kan vara en släkting håller han det för osannolikt eftersom han aldrig hört namnet.

Mats tar fram en pärm med släktforskning som Gerd har gjort och inte heller i den pärmen hittar Mats något som skulle tyda på att Klas Göran Grahn är släkt med Gerd.

Den enda Grahn Mats kan komma på är Per Arne Grahn. Den släkten kommer från när Mats mormor, Anna, gifte sig med Arne Grahn.

Förhöret avslutat och godkänt

Krimfup.se - FUP & DOM på nätet

Polisen

Förhör

Signerat av

Signerat datum

Enhet	Diarienr
Polisregion Nord, NÄPOHSD	2200-K11296-05

Hörd person	Personnummer
Viklund, Leif	

Den hörde är	ID Styrkt	Sätt	Ställning till misstänkt - målsägande - vittne
Annan	Ja	Känd av insp K-E Classon	

Tolk

Språk

Ytterligare information om anledning till förhör	Underrättad om misstanke
Förhör i samband med mord, Brattås 15, Härnösand	

Underrättad om 12 § FUK

Underrättad om rätt till försvarare

Godtar försvarare/biträde som rätten förordnar

Försvarare/biträde närvarande

Försvarare/biträde önskas

Förhörsledare	Förhörsdatum	Förhör påbörjat	Förhör avslutat
Karl-Erik Classon	2005-06-03	11:25	12:35

Förhörsplats	Typ av förhör	Förhörssätt
Säbråvägen 3, Härnösand	RB 23:6	

Förhörsvittne

Utskrivet av

Berättelse

Viklund berättar att hans moder Gerd arbetat på KA 5. Hon gick i pension i förtid, enligt avtal. Troligen 1999. Hon har umgåtts med Tor Öberg i cirka 20 år. Viklunds fader, Kjell, och modern skilde sig för 20 år sedan. Fadern är boende på Storgatan i Härnösand. Gerd har ej haft något förhållande mellan fadern och Tor

I förhållandet med Tor har Gerd haft kvar sin lägenhet och i huvudsak bott i den eller sin stuga i Brån. Övrig tid har man umgåtts hos varandra. De har alltid haft daglig kontakt med varandra per telefon. På fråga säger Vilkund att Tor och modern hade var sin ekonomi. De hade ej detta tillsammans. Viklund är av den uppfattningen att modern hade en god ekonomi. Förhållandet mellan Gerd och tor har alltid varit lugnt och harmoniskt. Inga bråk eller dyligt. Viklund har väldigt liten kontakt med Tors flickor. Man träffades kanske vid någon större högtid. Förhållandet mellan Gerd och Tors släktingar tror Viklund fungerade bra. Inger är den lugnare av systrarna. Båda är lugna men Inger mer lugn. Barbro har haft det lite struligt i sina tidigare förhållanden. Viklund har ej träffat Barbros släktingar. Det var första gången han träffade Jan, på torsdagen, vid mordplatsen. Viklund vet ej om Jans barn varit och hälsat på Tor i Brattås.

Resan till St Petersburg var under tiden 18 maj till den 23 maj. Bussen de åkte med startade i Luleå eller Piteå. Tor och Gerd klev på i Härnösand. Det finns en almenacka hemma hos Gerd där hon bokförde allt hon skulle göra under dagarna. Detta planerades flera dagar i förväg. Enligt Vilkund hade Gerd en kamera med sig. Den fungerade dock dåligt så han tror att om man fotade var det nog med Tors gamla kamera. De kort som Gerd hade med sig hem var köpta i St Petersburg. Efter hemkomsten tror Viklund att det kan ha varit mycket folk hemma hos Tor och firat honom på hans 70-årsdag.

Krimfup.se - FUP & DOM på nätet

Viklunds maka bruka ha daglig kontakt med Gerd. Gerd ställde ofta upp och hjälpte till med barnen. Viklunds har tvillingar födda [redacted] Gerd ringde på måndagen och talade med Viklund. Vad man talade om minns ej Viklund. Tisdagen, 050531 kl 07.30 ringde Viklunds hustru till Gerd. Gerd skulle hjälpa till med ett av barnen. Barnet och Viklund blev dock sjuka så att Gerd behöve ej komma.
På onsdagen, 050601, kl 13.32 ringde någon till Viklund. Det var en felringning. Då det är sällan som någon ringer fel läste Viklund av "Anitan". Samtalet kom från [redacted]
Ägaren till telefonnumret heter Stig Sandlund från Lillpite. Hans yrke var kyrkogårdsanställd. Just detta gjorde att Viklund kände olust och obehag över felringningen.
Viklund vill att det noteras att det är mycket bilar som är vid grusgropen alldeles vid Tors fastighet. Man har till ock med gått tvärs över gårdsplanen med hund utan att Tor sagt något. Viklund undra om polisen talat med gunnar hällgren som skall vara en mycket god kamrat till Tor.
Viklund är mycket kritisk till att man ej, som anhöriga, fått någon information om vad som inträffat. Ingen från polismyndigheten har informerat om dödsfallet. Alla uppgifter som Viklund erhållit har han fått via internet.

Krimfup.se - FUP & DOM på nätet

Polisen

Förhör

Signerat av

Signerat datum

Enhet
Polisregion Nord, UTR

Diarienr
2200-K11296-05

Hörd person
Viklund, Leif

Personnummer

Den hörde är
Annan

ID Styrkt
Nej

Ställning till misstänkt - målsägande - vittne

Tolk

Språk

Ytterligare information om anledning till förhör
Mord i Brattås, Härnösand 05-05-31--06-02.

Underrättad om misstanke

Underrättad om 12 § FUK

Underrättad om rätt till försvarare

Godtar försvarare/biträde som rätten förordnar

Försvarare/biträde närvarande

Försvarare/biträde önskas

Förhörsledare
Ann-Charlotte M Nordström

Förhörsdatum
2005-06-15

Förhör påbörjat
10:55

Förhör avslutat
13:40

Förhörsplats
Den hördes bostad

Typ av förhör
RB 23:6

Förhörssätt

Förhörsvittne

Utskrivet av

Berättelse

Leifs bakgrund.
Leif Viklund är biologisk son till Gerd Viklund. Har är tillsammans med sin 4 år äldre bror upppvuxen på Murberget tillsammans med sin mamma och sin pappa, Kjell Viklund.

Leif var idrottsintresserad när han växte upp, och sysslade företrädesvis med handboll och fotboll. Kjell och Gerd var delaktig i hans sportutövande, men kanske ännu mer för brodern Mats, som sysslade med skidåkning. Leif uppger att Mats och Kjell fick en närmare relation, eftersom de ofta var tillsammans under skidtävlingar under Mats uppväxt.

Kjell började missbruka alkohol när Leif var i 10-års åldern. Leif uppger att det kan ha börjat tidigare, men det är som han kommer ihåg det. Det var "alltid tjafs" hemma. Det var "samma tugg hela tiden". Gerd och Kjell bråkade och tjafsade, utan att gå till handgripligheter. Leif uppger att han aldrig sett sin far våldsam. Han kommer inte ihåg vad bråken handlade om, eftersom han valde att inte lyssna.
Kjell drack varje dag. Gerd var i stort sett nykterist, och Leif kan inte komma ihåg att han sett sin mamma berusad vid något tillfälle.
Han tänkte ofta på att han inte förstod hur Gerd stod ut att ha ett sådant äktenskap. Leif uppger att han idag till större delen har tråkiga minnen av sin far. Han kommer ihåg honom mest när han var berusad och när det var tjafs hemma.

Gerd hade varit hemma med barnen till Leif började på lekis. Hon började då arbeta och Leif och hans bror fick klara sej själva hemma. Kjell arbetade på ASG. Så småningom började han på Pripps och slutligen arbetade han på DAGAB i Härnösand. Firman lades ner i mitten av

Krimfup.se - FUP & DOM på nätet

90-talet och Kjell blev arbetslös. Han var då i den åldern att han var "för gammal" att få ett nytt arbete, varför han mest gick hemma därefter. Han hade endast något ströjobb efter det.

När Leif var i 16 – 17 års åldern, kanske 1984, skilde sej Gerd och Kjell. Gerd orkade inte längre och skilde sig också för att barnen skulle få det lugnare. Leif bodde då fortfarande hemma. Gerd bodde kvar i lägenheten och Kjell flyttade till en lägenhet på Artillerigatan i Härnösand. Kjell hade det tungt efter skilsmässan och fortsatte att missbruka alkohol.

Skolan gick trögt för Leif, pga av hemförhållandena. Han förundrar sej fortfarande över gerds tålamod och snällhet. Hon har allt sedan skilsmässan haft kontakt med Kjell och hjälpt honom med diverse göromål. Leif har svårt att förstå varför hon inte bröt med honom. Gerd har till o med bjudit hem Kjell, i stort sett varje år, på årets julmiddag. Där har även Tor varit och Leif har uppfattat det som om det fungerat bra.

Efter maximalt 2 år efter skilsmässan träffade Gerd Tor på en dans. Leif kommer ihåg att Gerd och Tor var ett par när Hazelstadion i England rasade. Det måste ha varit 20 år sedan. Leif bodde fortfarande hemma hos Gerd. Han flyttade hemifrån till egen lägenhet när han var ca 18 – 19 år. Gerd flyttade så småningom till en mindre lägenhet på Murbergsvägen, där hon bodde resten av sin tid.
Leif var glad för Gerds skull, att hon träffat en man. Han tyckte varken bra eller dåligt om Tor.

Leif, som arbetar som elektriker, har varit ute i världen och arbetat en del. Han blev trött på att bo i Härnösand och sökte därför, och fick jobb, på en firma i Västerås. Mellan åren 1998-2000 fick han möjligheten att arbeta i Tanzania. När han åkte på semester under den tiden åkte han ofta till Brasilien. Det var på en sådan semesterresa han träffade Naira.
Naira flyttade så småningom till Härnösand, till det hus där de bor idag, och som Leif ägt sedan 1990.
2001 arbetade Leif i Uganda under 8 månader. Naira reste då med Leif och bodde där under den tiden.
2003 föddes Leifs och Nairas tvillingflickor.

Ekonomi
Naira och Leif har gemensam ekonomi. "Vi har så vi klarar oss. Man blir inte fet". De sparar pengar så att de ska kunna resa till Brasilien. Leif uppger att de har ordnad ekonomi. Leif har ca 450.000 i skuld på sitt hus och kanske 30.000 i skuld på en bil.

Om Gerd och Tor
Gerd och Tor hade var sitt boende som fungerade mycket bra. Leif har aldrig haft någon känsla av att Tor och Gerd har haft det trassligt. De verkade ha det lite uppdelat så att Tor gjorde "karl-sysslorna" medan Gerd gjorde "hushållssysslorna" i de båda hemmen. De fungerade som ett par, men var båda mycket självständiga. Det fanns ett visst mönster i hur de brukade träffas och vara hos varandra. Leif är dock ganska säker på att det mönstret inte hade kommit igång efter S:t Petersburg-resan, eftersom det hade varit mycket kalas (Tor) och sjuka barn sedan de kom hem.

Leif tyckte att det var roligt att diskutera med Tor. Han var mycket tjurig och ändrade inte sin åsikt. Det han sa, var vad som gällde. Tor hade många åsikter om andra människor. Han kunde uttrycka sej "det där är en tjurig en" och "en bond-djävel". Leif tyckte att det var lite "roligt" eftersom Tor var en bonde själv.

Tor var mycket intresserad av sin ved. Han låg 3 – 4 år före när det gällde vedförsörjning. Han sa ofta att det var hans "träning" att hantera ved. Tor var också mycket intresserad av

Krimfup.se - FUP & DOM på nätet

jakt, som han gärna pratade om.
Tor var ändå avslappnad. Han sa ofta att han nu var pensionär och att han kunde ta dagen som han ville och som det kändes för stunden. "Vill jag dricka kaffe, så gör jag det". Tor satt ofta och lade patiens när det var dåligt väder och han inte kunde vara ute.
Leif kommer ihåg att Mats son någon gång poängterade att Gerd och Tor "fikar jämt".

Leif kommer ihåg att de var båda ganska noga med middagen. Det fick inte bli för sent. Man skulle äta vid 16.00-tiden. Blev kl 17.00 var det nästan för senat att äta.

Den aktuella tiden.
En vecka innan allt hände, **tisdag t o m torsdag, 24 – 26 maj**, var en av tvillingflickorna, Miriam, sjuk. Leif var därför ledig och hemma med ersättning för vård-av-barn.
På **fredagen den 27 maj** arbetade Leif. Båda barnen var då pigga igen. På fredagkväll skulle Leif spela innebandy, varför barnen var hos Gerd. Tor var hos henne då.
När Leif hämtade flickorna, kräktes en av dem, Selena. Gerd hade gjort en smörgåstårta eftersom Barbro och Jan skulle komma på besök. De kom inte, varför Leif fick ta med smörgstårtan hem till Naira, som fyllde år. Leif stannade endast en kort stund.
Leif uppger att han tror att Barbro och Jan inte kom, eftersom de var rädda att bli smittade av Leifs barn som varit sjuka. Jan hade varit svårt sjuk och var extra känslig för infektioner.

Lördagen den 28 maj var Leif helt utslagen. Han var förkyld. Han tror att de var hemma den dagen.

Söndag den 29 maj var Leif också sjuk. Han var helt slut och trött. Han minns inte om han pratade med Gerd något den dagen. Selena och Naira var också sjuka, medan Miriam var den enda i familjen som var frisk.

Måndag den 30 maj var Selena hemma med Leif, som stannade hemma från jobbet. Gerd cyklade under dagen hem till Leif och hämtade Miriam. Hon tog sedan barnvagnen och gick hem till sej med flickan. På kvällen kom Gerd tillbaka med Miriam. Hon sa att hon hade bråttom hem, och kan inte minnas varför hon hade det. Det kan ha varit så enkelt att hon bara ville hem. Hon var alltid i farten och tyckte det var skönt att få komma hem. Hon var hos Leif och Naira i kanske 30 minuter. De pratade bara om barnen och om hon skulle hjälpa till med barnen dagen därpå.
Gerd tog sedan sin cykel och åkte hem.

Tisdag den 31 maj skulle Gerd eventuellt ta hand om Miriam och lämna henne på dagis. Leif var hemma från arbetet den dagen, varför Naira ringde till Gerd tidigt på morgonen och sa att Gerd inte behövde vara barnvakt.
Leif ringde sedan till sitt arbete och sa att han skulle vara hemma på grund av att han var sjuk.

Leif uppger att efter detta, vet han inget mer om sin mamma. Gerd cyklar ofta på sommaren. Det var inget ovanligt om hon cyklade ut till Tor i Brattås.

På tisdagkväll spelade Leif golf. En kompis ringde under dagen och frågade om han skulle följa med till golfbanan vid 17.00-tiden. Leif ordnade med sina golfklubbor och satte sig på bron och väntade på sin kompis, Tomas Jonsson. Tomas kom inte, varför Leif ringde upp honom. Tomas sa då att det var nästa dag, som de skulle åka iväg. Leif kände då att när han nu tagit fram sina klubbor, så var det lika bra att åka iväg på golfbanan. Han åkte därför ensam till Vägnöns golfbana och spelade. Han tror att han kom hem vid 21.00-tiden på kvällen.

Onsdag den 1 juni var Leif hemma från arbetet. Han följde med Tomas till samma golfbana.

Krimfup.se - FUP & DOM på nätet

De åkte vid 17.00-tiden och kom hem vid 21.00-tiden.

Torsdag den 2 juni tänkte Leif gå på jobbet. Han klev upp på morgonen, åt frukost, men kände sig så dålig att han till slut bestämde sig för att vara hemma den dagen också. Han ringde till sitt arbete och bestämde att han skulle vara hemma hela veckan.
På eftermiddagen skulle familjen åka och handla på OBS i Härnösand. De hade klätt på sig och var på väg ut när telefonen ringde. Leif kommer nu inte ihåg om det var den fasta telefonen eller mobilen. Han stod vid baren på nedre våningen där han har nära till den fasta telefonen. Klockan kan ha varit ca 14.30 – 14.45. Det var Mats som lät helt chockad. Han sa "morsan ligger ute hos Tor. Dom vet inte hur det är." Han berättade att Inger, Tors dotter, ringt honom. Barbro hade ringt till henne. Mats skulle återkomma till Leif när han visste mer. Han ringde igen efter kanske 2 minuter och sa att han pratat med Janne, Barbros man, som talat om att Gerd var död. Han sa också "Tor är inte där. Han är borta".

Leif blev chockad och kände att det inte kunde vara sant. Han bestämde sig för att åka ut till Brattås för att se själv vad som hänt. Han tror nu att han fått beskedet av Mats att Gerd var mördad, när han åkte ut till Brattås.

Leif åkte direkt ut till Brattås i sin vinröda Audi A4 kombi. Han stötte på polisen Claesson som frågade vem Leif var. Leif talade om att han var en son till Gerd. Claesson sa att han inte fick komma in på gården, eftersom det var avspärrat. Polisen tyckte att Leif skulle åka hem igen. Leif såg då Barbro som stod på gården.
När han åkte iväg med bilen, mötte han precis Inger. De stannade till helt kort och pratade mellan bilarna. Leif påpekade att tidningarna var på plats och att de kunde prata med varandra senare.
Leif uppger att efter detta blev allt som ett vacuum. Han har svårt att minnas vad som hände och i vilken turordning. Han åkte hem och pratade med Mats flera gånger under kvällen.

Gerd hade nycklar på sin knippa till Leifs bostad. Han blev därför orolig över att någon skulle ta sig in i hans fastighet.
Leif tänkte på sin morbror Lennart, alltså Gerds broder, och som bor i deras gemensamma föräldrahem.
Lennart är sjuk och Mats och Leif funderade därför först hur de skulle tala om vad som hänt för honom. Vid ca 17.30-tiden åkte de ut till Lennarts bostad. Förmodligen hörde han en bil komma upp på gården, eftersom han kom och mötte dem i dörren. Leif talade om att Gerd var död. Lennart svarade "nu blir jag chockad". Han trodde inte först på vad Leif och Mats berättade. De berättade också att Tor var saknad. De satt hos Lennart kanske 30 minuter. Leif uppger att de pratade inte mycket, utan åkte därifrån. De åkte direkt till Gerds bostad, eftersom Mats hade nycklar dit. De ville se om någon tagit sej in i hennes bostad. Där verkade allt vara orört.

Tors och Gerds släktingar.
Leif känner inte Barbro eller Inger. De har träffats några gånger under åren, men inte umgåtts. Gerd och Tor har mest pratat om Barbro, av Tors båda döttrar. Barbro bodde en period mot Ljustorps-hållet. Leif åkte dit och hälsade på vid något tillfälle när Gerd och Tor var där.

Han har hört att Barbro bråkade mycket med sin förre man om skulder de hade, vid skilsmässan. Han känner inte till något närmare om det.

Leif uppger också att han varit borta under flera år, och har därför säkert missat saker som har hänt.
Han tycker att det är obegripligt hur Barbro träffade Jan. Jan är många år äldre och sjuklig. Han har hört av Tor och Gerd att det varit struligt runt Barbro "hela tiden". Han kan dock inte

Krimfup.se - FUP & DOM på nätet

precisera "strulet" närmare.

Leif berättar att Gerd och hennes bror Lennart har föräldrahemmet tillsammans. Lennart har bott där hela sitt liv. Tidigare var det hans mamma, dvs Leifs mormor som ordnade med allt. När Lennart skulle åka iväg och handla, "var det stort". Lennart har inte rört på sej mycket. Han har mest varit hemma på gården, som Leif har uppfattat det.
Lennart klippte gräset och höll också på med vedhuggning. Lennart eldar med ved och har en skoter som han använder för att dra fram ved på vår-vintern.

Gerd berättade att Lennart tjatade på henne att hon skulle betala halva kostnaderna för det som gällde huset, eftersom det var till hälften hennes. Gerd menade att Lennart fick betala det själv, eftersom han bodde i huset. Gerd var less på dessa diskussioner. Hon blev kanske mest ledsen av det. Han sade att han var tvungen att skotta både snö och klippa gräs, vilket hon slapp göra. "Du behöver ju aldrig klippa".

Gerd hade en vävstol på vinden i det huset. Kanske varannan helg åkte hon dit och vävde. Tor och Gerd hälsade också på hemma hos Lennart. På sommaren brukade hon cykla ut till huset. Lennart kan ha varit och hälsat på hos Tor vid något tillfälle, men det är inget som Leif känner till.

Leif beskriver Lennart som totalt osocial. Han arbetar säsongsvis på kyrkogården i Säbrå. På vintern är han arbetslös. Just för tillfället är han sjukskriven av någon okänd anledning, eftersom läkare inte har kunnat konstatera att det är "något fel" på Lennarts kroppsliga värden. På sommaren hugger han ved.

Lennart har sagt att han är helt orkeslös. Han har inte ont någonstans. Leif tror att han är deprimerad.
Lennart är en total egoist. Han tänker bara på sej själv. Han är precis motsatsen till Gerd. De senaste månaderna har han dock börjat ringa oftare till Gerd. Hon har också följt med honom vid något tillfälle på sjukhuset.
Gerd har berättat att hon och Tor har hälsat på Lennart ibland. Lennart har då inte pratat eller sagt ett enda ord under deras besök.
Lennart spelar elorgel och vårdar sin gamla Volvo.

Om Barbros uppträdande efter brottet.
Leif är mycket frustrerad över att Barbro verkar veta så mycket om vad som hänt på brottsplatsen. Han tycker att hon har reagerat mycket underligt på flera sätt. Han förstår inte varför Barbro åkte ut till Brattås, utan att först ta kontakt med honom eller Mats först. Han tycker att det naturliga hade varit att ringa någon av Gerd söner för att ta reda på om de hört något, innan hon åkte till Brattås på torsdagen.

Mats och Leif har träffat Barbro och Inger vid två tillfällen efter brottet. Dels var det vid en minnesstund och dels på Fonus.
Barbro har då berättat om Brattås att "dom" hade varit på vinden och genomsökt. Hon sa "Dom hade varit in t o m DÄR". Barbro beskrev en kallvind, där Tor förvarar möbler. Där fanns en möbel vid ett fönster (Leif minns inte vilken möbel Barbro sa) som var genomsökt. Hon har vidare berättat att Tor hade pengar på sig, 10.000:-. Leif tycker att det är konstigt att hon vet det, eftersom han och Mats inte fått reda på något.
Barbro sa vidare att det var öppnade skåp och lådor i huset. Leif fick det intrycket att Barbro menade att det var många skåp och lådor som var genomsökta. Han frågade därför polisen Lena Aldén om just detta sedan. Hon sade att det var endast städskåpen som stått öppet. Barbro sa också att skurtrasan låg på köksbordet och blommor stod på diskbänken.

Krimfup.se - FUP & DOM på nätet

Barbro har även berättat att "den röda Volvon är inte längre aktuell". Bilen skulle ha en dekal "Vodafone" på bakrutan och föraren hade nu hört av sej till polisen.

Leif känner att det är märkligt att Barbro registrerat allt detta när hon gick igenom huset. Han vet inte vad han ska tro, om han ska tro på polisen Aldén eller på Barbro.

Barbro ringde hem till Leif eventuellt under den gångna helgen. Han kan nu inte komma ihåg vilken dag det var.
Hon berättade att hon tagit kontakt med ett medium. De hade fått kontakt med Tor. "De hade tagit Gerd först och Tor sen" och Tor och Gerd hade träffat gärningsmännen på en restaurang i S:T Petersburg. En tolk hade tolkat deras konversation där. Tor hade då sagt till paret att han hade mark i Sverige. Paret ville köpa mark. De båda hade sedan kommit till gården i Brattås. De dödade Gerd och sedan Tor. De kom i en Mercedes. Bilen körde de sedan till Umeå, där de täckte över bilen med en presenning.
Tor och Gerd hade känt igen paret när de kom hem till gården, innan de hade blivit ihjälslagna.
Gärningsmännen hade kastat yxan i Solumssjön och bränt ett par handskar efter vägen. De hade sedan kört runt Örsjön och ut mot Vangsta-hållet.
Gerd hade inte sagt mycket under seansen. Hon hade dock låtit hälsa att hon ville sitta mellan Leif och Mats under begravningsakten.
Tor ville sitta mellan Barbro och Inger.

Barbro frågade sedan vad Leif trodde om detta. Leif blev förvånad och svarade att alla teorier som förde saken framåt var bra. Barbro ville att Leif skulle ringa hem till Mats och tala om detta. Leif ville inte det utan sade till Barbro att hon fick ringa själv. Hon suckade i telefonen och sa "ja, jag får väl göra det då".

Mats ringde sedan till Leif. Han berättade vad Barbro berättat. Leif kunde konstatera att Barbro berättat mer till Mats, men att berättelsen stämde i övrigt.

Relaterat under förhörets gång, utan erinran.

Krimfup.se - FUP & DOM på nätet

Polisen

Förhör

Signerat av

Signerat datum

Enhet
Polisregion Nord, UTR

Diarienr
2200-K11296-05

Hörd person
Viklund, Leif

Personnummer

Den hörde är
Annan

ID Styrkt
Nej

Ställning till misstänkt - målsägande - vittne

Tolk

Språk

Ytterligare information om anledning till förhör
Med anledning av mord 050531--0602, Härnösand

Underrättad om misstanke

Underrättad om 12 § FUK

Underrättad om rätt till försvarare

Godtar försvarare/biträde som rätten förordnar

Försvarare/biträde närvarande

Försvarare/biträde önskas

Förhörsledare
Ann-Charlotte M Nordström

Förhörsdatum
2005-06-22

Förhör påbörjat
09:15

Förhör avslutat
11:30

Förhörsplats
Polishuset i Härnösand

Typ av förhör
RB 23:6

Förhörssätt

Förhörsvittne

Utskrivet av

Berättelse

Leif tillfrågas om sin kännedom om sin morbror Lennart. Om dennes rutiner mm.

Leif uppger att han i stort sett är uppvuxen i Brån, där morbror Lennart alltid har bott och fortfarande bor kvar.
Leif har varit mycket hos sina morföräldrar, där också Lennart har bott i hela sitt liv.

Lennart är en total egoist, uppger Leif. "Han är otroligt bortskämd". Morfar Edvin, gjorde allt på gården och låg till och med på knäna i trädgården, när han gick på kryckor. Lennart hjälpte inte till, trots att han också bodde på gården. Leif reagerade redan som liten pojke, på att Lennart aldrig gjorde något, och att morfar som var gammal och sjuk gjorde allt, även rent kroppsarbete.
Mormor Jenny, gjorde allt inomhus. Hon bodde på gården fram till 2001 och levde till hon var över 90år. Mormor lagade mat och städade till hon flyttade från gården, i stort sett, medan Lennart inte gjorde något för att hjälpa till.

Leif uppger att han har tappat lite av kontakten och närheten till sin mors föräldrarahem eftersom han själv bodde i Tanzania mellan åren –98 –00 samt i Uganda mellan åren –01-02.

Leif beskriver Lennart som "likadan förr som han är nu". Han är dock mer nervös numera. Lennart har alltid tyckt att det har varit svårt och jobbigt att åka in till Härnösand. Under den 15-års period som Leif haft sitt hus, har Lennart kanske hälsat på honom där ca 10 gånger. Detta trots att Leif ofta tjatat på honom att han skulle hälsa på. Lennart har då kommit när det har varit någon speciell anledning, t ex om någon har fyllt år eller liknande.

Krimfup.se - FUP & DOM på nätet

Lennart har hälsat på hos Leif en gång i år. Det kan ha varit när Leif fyllde år i mars månad. Lennart har sagt till Leif vid några tillfällen att han har varit förbi hemma hos honom, men ingen har varit hemma. Leif vet inte vad han ska tro om det. Han har sett att Lennart har åkt med bilen förbi på gatan, utan att stanna till och komma in.

Lennart handlar mat kanske en gång i veckan, då han gör sk storköp. Tidigare, när han arbetade, handlade han på lördagar. Nu tror Leif att han handlar mitt i veckan, då på Matex i Härnösand. Leif tror att Lennart alltid handlar samma veckodag.

Lennart har en del fasta rutiner, som han verkar följa. Han har tillsammans med sina föräldrar alltid ätit "bondfrukost" kl 10.00 på förmiddagen. Leif tror att han äter samma tid nu för tiden, trots att han är ensam. Han fikar alltid kl 13.00. Leif uppger att han brukar hälsa på Lennart vid 12.30, eftersom han då vet att Lennart bjuder på fika kl 13.00.

Lennart kan dock hälsa på människor ibland. Leif har ibland blivit förvånad. Lennart har sagt att han hälsat på sin kusin som bor i Fälle, Sten Svanholm.
Leif kom att tänka på att han (Leif) ville köpa en båt och motor av Lennart. Han tjatade på honom i flera år. Helt plötsligt berättade Lennart att han sålt båten och motorn. Det var då Stens barn som hade fått köpa grejerna. Leif uppger att han blev besviken på Lennart då.

Gerd har berättat för Leif att Lennart ibland har varit mycket konstig när de varit där på besök. Tor och Gerd har hälsat på hemma hos Lennart. Han har då inte svarat på tilltal, inte pratat med dom, inte heller bjudit på fika på hela dagen. Gerd har då fått fixa fika där.
Lennart har tjatat på Gerd att hon skulle betala hälften av alla de omkostnader som huset förde med sig, som el, vatten och annat. Han krävde också att hon skulle göra hälften av det arbete som skulle utföras på gården. Gerd har blivit irriterad över detta och sagt till Lennart att det är ju HAN som har bott på gården, och då skulle stå för de löpande kostnaderna. Lennart har dock alltid kommit tillbaka till uttrycket "hälften är ju ditt". Leif märkte att även Tor blev irriterad över Lennart sätt att vara, när de hälsade på honom.
Gerd var ofta där och hjälpte sin mamma, under den sista tiden som hon bodde på gården. Leif tror att Gerd kan ha varit där så ofta som varje helg. Mormor hade också hemhjälp, men den hjälpen räckte inte till.
Jenny dog i april 2002. Leif var då i Uganda.

Gerd har berättat att hon ville låta bygga en altan på huset, under den tid när hennes pappa var sjuk. Lennart satte sig emot det, och det blev inget bygge. "Får han för sej något så blir det så", menar Leif. "Han är den tjurigaste jag känner".

Lennart har arbetat under somrarna på kyrkogården. Den senaste tiden har han klagat över att han varit orkeslös. Han har varit orolig och har även på senare tid sökt upp Gerd, vilket har förvånat henne. Han kunde den senaste tiden komma till Gerd helt oanmäld och Gerd kommenterade det till Leif "Idag kom Lennart och hälsade på" och lät mycket förvånad. Gerd har tyckt att detta att Lennart kommit till henne helt oanmäld har varit "konstigt". Gerd och Lennart har också haft kontakt säkert varje vecka, tror Leif. De har pratat mycket mer med varandra nu, än tidigare, vilket Gerd har reagerat över.
Vid ett tillfälle under våren kom eller ringde Lennart till Gerd och ville att hon skulle följa med honom till läkare. Alla hans kroppsliga värden var bra. Han har dålig syn på ena ögat. Leif tror att det beror på att "nu ska någon tycka synd om honom".

Lennart har sagt till Leif att han känt sig "orolig och nervös". Han har berättat att han har fått medicin och kan numera sova bra på natten. Lennart har pratat om detta både före och efter morden.

Krimfup.se - FUP & DOM på nätet

Efter morden har Leif och barnen varit ut till Brån och hälsat på Lennart. Leif har då frågat hur Lennart har haft det. Han har då svarat att han varit orolig och nervös. Han har också sagt "Det känns i kroppen. En olustkänsla".
Lennart har sagt till Mats att han är sjukskriven en månad till.

Leif berättar om hur det gick till när han och brodern Mats berättade vad som hänt för Lennart:
Mats och Leif körde med bil upp på gården på eftermiddagen, tid som han i tidigare förhör har angivit.
Kanske hörde Lennart att det kom en bil på gården. Han mötte de båda i farstun. Det har nog aldrig tidigare hänt att Mats och Leif på det sättet hälsat på Lennart, varför Lennart kanske tyckte att det såg konstigt ut.
Normalt sett brukar Lennart ligga och se på TV i ett rum innanför köket. Han ser då inte ut på gården.
Leif minns inte om de ringde på dörren, eller bara gick in.
Lennart såg förvånad ut. Han frågade något om vad som hänt, eller liknande.
Leif eller Mats svarade: Det är morsan.
Lennart: Vad har hänt med henne ?
Leif eller Mats: Hon är död.
Lennart: Vad är det som har hänt ?
Leif eller Mats: Hon är mördad ute hos Tor. De har inte hittat Tor.
Lennart "Nu blir jag chockad".

Leif uppger att Lennart såg chockad ut. Han tycker dock att hans uttalande var mycket märkligt och menar då "Nu blir jag chockad". Leif uppger att han aldrig skulle ha uttryckt sej så själv. Dock är Lennart lite "egen" och kanske uttrycker sej så naturligt, menar Leif.
Leif och Mats gick in i köket och satt sej tillsammans med Lennart. Leif uppger att han inte kommer ihåg mycket av konversationen, eftersom han kände sej helt "urblåst". Efterson Tor inte hittats, satt de och spekulerade i vad som kunde ligga bakom mordet på Gerd. De var dock överens alla tre om att Tor inte kunde vara inblandad i det. När Mats och Leif åkte ifrån Lennart, kom de alla tre överens om att de skulle höras av, så fort någon hörde något, om vad som kunde ha hänt.

Leif uppger att Mats arbetat med Lennart under många år på DAGAB. Mats kanske känner Lennart mer på det viset, i arbetslivet.

Lennart sover inte länge på morgnarna. Han hämtar posten till en granne, en äldre kvinna. Han gör inte mycket mer på dagarna. Han sitter mest och tittar ut genom fönstret och ser på TV.
Han har huggit en del ved under våren. I år har han fått en del hjälp med vedhuggning av både Gerd och Tor. De båda har varit hemma hos Lennart och huggit ved åt honom. Lennart har dock klagat, även i år, över vedhuggningen. Att det har varit så jobbigt.
Gerd har också hjälpt Lennart både med att baka och städa.
Gerd kan ibland ha sagt till Leif att hon alltid har fått lov att klara sej själv, medan Lennart alltid fått allting serverat, och inte har behövt göra någonting.
Leif menar "Lennart KAN sköta hemmet, men vill inte."

Gerd sa att Lennart arbetar så konstigt när han håller på med ved. Lennart arbetar ryckigt och slitigt och vill bli klar snabbt. Han arbetar liksom utan tanke. Han har ingen metodik, genom att t ex lägga upp veden. Han har kastat ved som sedan har resulterat i att han har fått göra om allt.
Gerd har sagt att Tor däremot, alltid har varit mycket noggrann med att lägga upp veden på ett bra sätt. Tor har också haft ett intresse i att hantera ved, vilket inte Lennart har haft.

Krimfup.se - FUP & DOM på nätet

Lennart har inte haft några nya verktyg, tror Leif. Han har alltid hållit på med gamla skräpiga verktyg. Han har inte köpt något "i onödan", tror Leif.

Lennart har alltid haft Volvo-bilar. De har alltid varit pedantskötta. Den senaste Volvon har han säkert haft sedan den var, i vart fall, nästan ny.

Lennart har berättat för Leif, som nu inte minns riktigt när Lennart berättade det, att han talat med Gerd antingen måndag eller tisdag mordveckan. Lennart har sagt det flera gånger till Leif. Lennart har varit osäker på om det var måndag eller tisdag.
Leif minns inte vad de båda pratat om, men tror att det var något om Lennarts sjukdom.

Nu kom Leif ihåg att en kusin till Gerd, Britt Forsström boende i Härnösand, ringde till Leif en dag och berättade att Gerd aldrig brukade åka ut till Tor på tisdagar. Anledningen var att Gerd hade sin gymnastik då, och att hon var noga med att vara med på gymnastiken.

Leif träffade Lennart på Torget på nationaldagen. Leif blev mycket förvånad eftersom Lennart aldrig brukar gå ut på sta'n.
Leif gick fram och pratade med Lennart som sa att han tittade på Britt Forsströms man, Sven, som spelade ett instrument i en orkester, som hade uppträdande i Härnösands centrum då.
Leif uppger "det var otroligt att han var ute, men han tycker om musik".
Leif uppger att Lennart inte är någon känslosam person. Han visar aldrig sina känslor. Det han sagt om Gerds död är att "det är ofattbart".
Lennart kan vara vrång och tjurig, men blir då tyst och går undan. Leif har aldrig sett honom arg. Lennart vänder säkert sig inåt i sina känslor.
Leif tror att grannarna i Brån, har en helt annan bild av Lennart, än vad han och den övriga släkten har. Grannarna säger att Lennart är "hjälpsam" vilket Leif har svårt att förstå att någon tycker.

Söndag eller måndag, 5 eller 6 juni, åkte Leif upp och klippte gräsmattan på Gerds hus i Brån. Lennart kom dit, eftersom han förmodligen hade sett att Leif var där. De satte sig och pratade bl a om begravning av Gerd. Lennart har inte direkt haft några teorier om vem som kan ha mördat Tor och Gerd. Han har sagt att "det måste vara en galning", eftersom Tor och Gerd inte hade några ovänner.
Leif uppger spontant att även Lennart blir drabbad över att Tor och Gerd inte är i livet längre. Lennart får nu själv utföra sin sysslor på gården.
Lennart har sagt att Leif och Mats får bestämma helt om begravningen och hur Gerd ska begravas. Leif säger att det är svårt att prata med Lennart om begravningen. Han har därför bett prästen att han ska åka ut till Lennart och prata om det.

Leif beskriver Lennart som "alltid välklädd". Han använder inte jeans. Han brukar ha bomullsbyxor och skjorta. Knappast t-shirt. Han använder inte skarpa färger, svart eller vitt. Lennart följer inget mode och har ingen större variation på sina kläder.
Lennart har bomullsjackor, tror Leif. Kanske har han någon mocka-jacka under vinter-tid.

Lennart har ofta sandaler. Detta är något Leif har reagerat på, eftersom han tycker att det är så fult. Lennart har annars vanliga skor, sk "fin-skor". Leif kan inte påminna sej att han sett Lennart i gymnastikskor. Kanske har han sådana skor ute på gården.
Lennart har aldrig träningsoverallsbyxor utanför sin gårdsplan.

Leif tror att han skickar efter sina kläder, kanske i Ellos eller något liknande. Lennart sitter ibland och studerar kataloger, som t ex Claes Olssons.

Lennart har mer ungdomlig stil, än gubb-stil. Han är rätt ungdomligt lagd, och mycket

Krimfup.se - FUP & DOM på nätet

allmänbildad. Han följer med och intresserar sej. Han kan ibland köpa "smågrejer" som kan vara praktiska. Han köpte t ex en liten kompressor för att kunna pumpa däck hemma på gården.

Lennart ringde också (veckan efter mordet på Gerd) till Leif, från sin mobiltelefon. Detta har aldrig tidigare hänt. Han frågade då Leif om han hört något nytt om just morden. Leif frågade honom "ringer du från mobiltelefon?". Lennart svarade då "ja, man måste ju använda den också". Detta förvånade verkligen Leif, som inte kom sej för att fråga var Lennart befann sig då.

Lennart har både dagstidning, lyssnar på radio och ser på TV. Han har aldrig nämnt något om att polisen är ute efter en röd Volvo. Detta har dock Leif uppmärksammat, och har känt att han observerat Lennart lite extra, som nu äger en sådan bil, efter det att han fick veta genom media att en röd Volvo kunde vara aktuell.

Leif uppger att det känns som om Lennart har förändrat sig lite. Det verkar som om han vill komma närmare Leif. Det kan också bero på att Leif pratat mer djupt med Lennart under den senaste tiden. Lennart har haft mycket mer distans förut.
Leif känner att han vill stötta Lennart, som kanske har det svårt nu. Han tycker att det känns som om Lennart är mycket ensam nu, sen Gerd dog.

Leif uppger att Barbro verkar veta en del om vad som hänt och hur det såg ut på brottsplatsen.

Leif har redan i tidigare förhör redogjort för vad Barbro berättat för honom. Han kommer ihåg några saker till, och detta skall Barbro ha sagt till honom någon av de två gånger som han träffat Barbro efter morden.

Barbro har beskrivit för Leif att polisen hittat glasögon och en sko på bortre sidan av bron. /Leif ritar en snabb-skiss och jag ritar in fyndet av glasögon och sko, som Leif visar det, som nr 1/

Barbro har berättat att "bilen var öppen".

Barbro har berättat att "alla vapen var kvar". Leif undrar över hur Barbro har hunnit se allt. Han vet själv inte var skåpet finns. Han tror att det finns vid 2 eller 3,/se skiss.

Barbro har sagt att "det var blod över hela gården", och att "de hade dragit Gerd"./Se skiss. 4/

Leif visar var han själv stod, när han åkte till mordplatsen, dagen för anträffandet. /5/

Leif visar var han trodde att hans mamma var anträffad först./6/. Sen fick han veta, att Gerd var anträffad någonstans inne.

Leif uppger på fråga, att han tror att Gerd använde kontanter när hon betalade i affärer. Hon kanske tog ut pengar på bankomat. Han har ej vetskap om hennes kortkod.
Gerd skrev ingen annan dagbok än i almanackan, som redan är tagen i beslag. Leif känner i vart fall inte till någon annan dagbok.

Relaterat under förhörets gång, utan erinran.

Krimfup.se - FUP & DOM på nätet

Krimfup.se - FUP & DOM på nätet

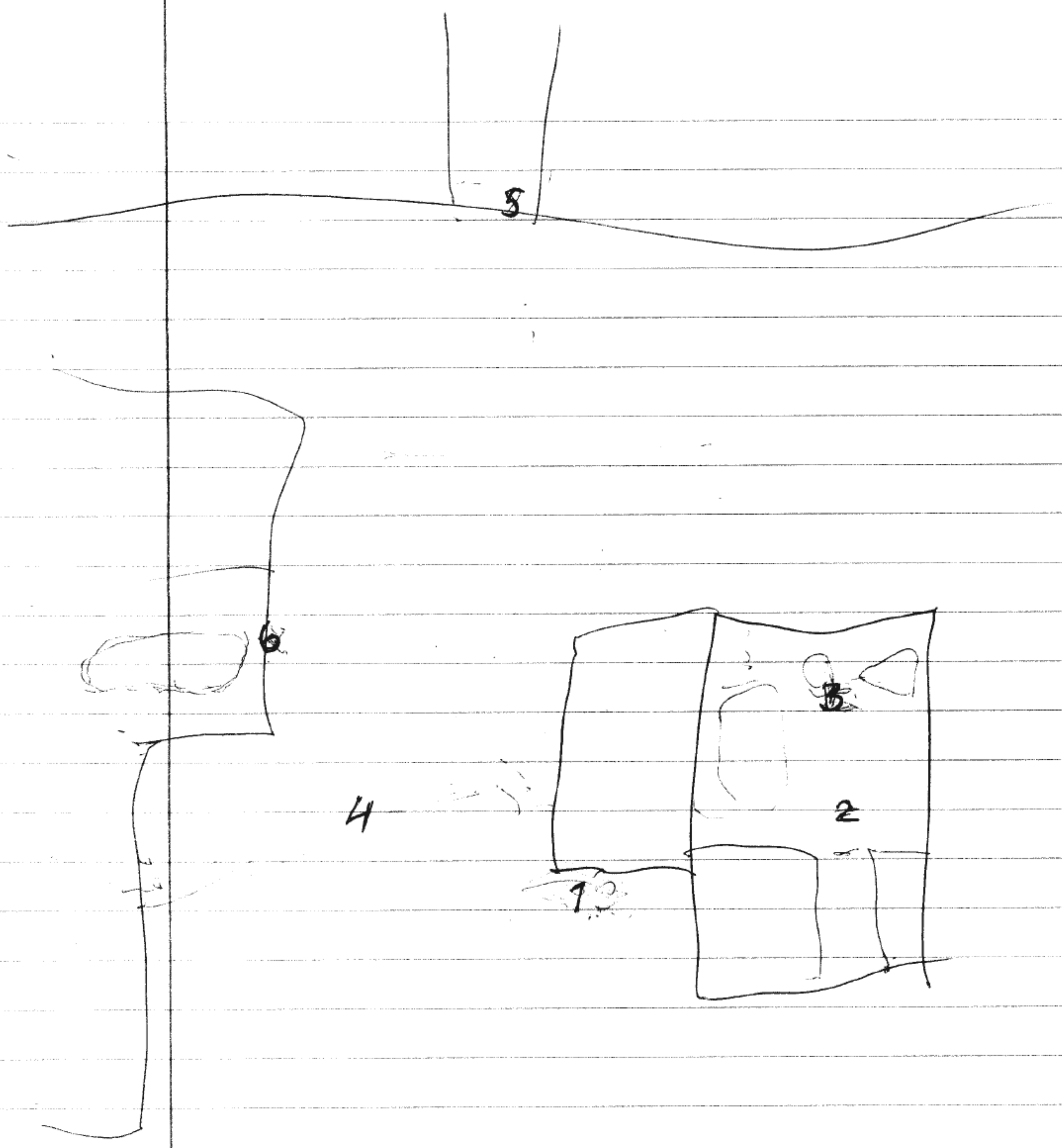

Skiss av Leif Viklund i samband med förhör 050622.

Krimfup.se - FUP & DOM på nätet

Polisen

Förhör

Signerat av

Signerat datum

Enhet
Polisregion Nord, UTR

Diarienr
2200-K11296-05

Hörd person
Viklund, Leif

Personnummer

Den hörde är
Annan

ID Styrkt
Nej

Ställning till misstänkt - målsägande - vittne

Tolk

Språk

Ytterligare information om anledning till förhör
DNA jämförelseprov

Underrättad om misstanke

Underrättad om 12 § FUK

Underrättad om rätt till försvarare

Godtar försvarare/biträde som rätten förordnar

Försvarare/biträde närvarande

Försvarare/biträde önskas

Förhörsledare
Ann-Charlotte M Nordström

Förhörsdatum
2005-06-30

Förhör påbörjat
09:50

Förhör avslutat
09:55

Förhörsplats
Den hördes bostad.

Typ av förhör
RB 23:6

Förhörssätt

Förhörsvittne

Utskrivet av

Berättelse

Leif Viklund är tillfrågad om han vill lämna sk jämförelseprov för DNA. Han är informerad om att provet endast kommer att användas för jämförelse med biologiska prov från brottsplatsen i brattås, och att de sedan kommer att förstöras.
Leif medger ett sådant prov..

Krimfup.se - FUP & DOM på nätet

Polisen

Förhör

Signerat av

Signerat datum

Enhet
Polisregion Nord, UTR

Diarienr
2200-K11296-05

Hörd person
Viklund, Leif

Personnummer

Den hörde är
Annan

ID Styrkt
Nej

Ställning till misstänkt - målsägande - vittne

Tolk

Språk

Ytterligare information om anledning till förhör
Förslag på Tor Öbergs "barndomskamrat".

Underrättad om misstanke

Underrättad om 12 § FUK

Underrättad om rätt till försvarare

Godtar försvarare/biträde som rätten förordnar

Försvarare/biträde närvarande

Försvarare/biträde önskas

Förhörsledare
Ann-Charlotte M Nordström

Förhörsdatum
2006-01-30

Förhör påbörjat
14:30

Förhör avslutat
14:40

Förhörsplats
Telefonförhör

Typ av förhör
RB 23:6

Förhörssätt
Telefonförhör

Förhörsvittne

Utskrivet av

Berättelse

Leif Viklund ringer och uppger att han vill lämna namnet på två personer som han har fått uppgifter på, där någon av dem kan vara den "barndomskamrat" som Tor Öberg ska ha träffat i S.t Petersburg.

Leif befann sig för några dagar sedan på en utbildning på Sandö. Han träffade då en arbetskamrat som själv har vuxit upp i trakten av Skog/Ullånger. Han är själv betydligt yngre än Tor Öberg. Han berättade dock att han kände till två personer som skulle vara i ungefär samma ålder som Tor Öberg, som vuxit upp på "samma gård" som Tor. Dessa båda män har sedan en tid tillbaka flyttat till Västerås-trakten.
Leifs arbetskamrat var ovillig att lämna uppgifterna till Leif, och sa att han inte ville bli inblandad i polisutredningen. Leif fick lova att inte nämna hans namn till polisen.

Männen som bor i Västerås skall heta Ivert Viklund och Martin Stattin.

Relaterat under förhörets gång utan erinran.

Krimfup.se - FUP & DOM på nätet

Polisen

Förhör

Signerat av

Signerat datum

Enhet
Polisregion Nord, UTR

Diarienr
2200-K11296-05

Hörd person
Viklund, Leif

Personnummer

Den hörde är
Annan

ID Styrkt
Nej

Ställning till misstänkt - målsägande - vittne

Tolk

Språk

Ytterligare information om anledning till förhör
Inlämnat tips angående mord i Brattås 05-05-31.

Underrättad om misstanke

Underrättad om 12 § FUK

Underrättad om rätt till försvarare

Godtar försvarare/biträde som rätten förordnar

Försvarare/biträde närvarande

Försvarare/biträde önskas

Förhörsledare
Ann-Charlotte M Nordström

Förhörsdatum
2007-05-19

Förhör påbörjat
12:30

Förhör avslutat
12:40

Förhörsplats
Telefon-

Typ av förhör
RB 23:6

Förhörssätt
Telefonförhör

Förhörsvittne

Utskrivet av

Berättelse

Leif Viklund ringer förhörsledaren och uppger att han av en händelse såg mitt namn och telefonnummer i sin adressbok i mobiltelefonen. Han kom då på att han skulle ringa och höra hur det gick i utredningen, eftersom det var länge sedan han hade hört något om det.

Leif undrade också om tipset som gällde bokstäverna "MA" fortfarande var intressanta i utredningssyfte.
Han hade sett företaget "MD Ventilations" logotyp och uppmärksammat att det ligger en halvcirkel runt bokstäverna "MD".
Företaget håller till i Härnösand.

Relaterat under förhörets gång, utan erinran.

Krimfup.se - FUP & DOM på nätet

Polisen

Förhör

Signerat av

Signerat datum

Enhet
Polisregion Nord, UTR

Diarienr
2200-K11296-05

Hörd person
Viklund, Leif

Personnummer

Den hörde är
Annan

ID Styrkt
Ja

Sätt
känd av SP

Ställning till misstänkt - målsägande - vittne

Tolk

Språk

Ytterligare information om anledning till förhör
Kompletterande förhör.

Underrättad om misstanke

Underrättad om 12 § FUK

Underrättad om rätt till försvarare

Godtar försvarare/biträde som rätten förordnar

Försvarare/biträde närvarande

Försvarare/biträde önskas

Förhörsledare
Seppo Penttinen

Förhörsdatum
2007-09-11

Förhör påbörjat
16:10

Förhör avslutat
17:15

Förhörsplats
Polishuset i Sundsvall

Typ av förhör
RB 23:6

Förhörssätt

Förhörsvittne

Utskrivet av
SP

Berättelse

Leif Viklund berättar inledningsvis att han inte mår särskilt bra rent psykiskt över det som hänt hans mor och Tor Öberg. Han vill gärna ha brottsofferstöd för att komma vidare i livet. Han blir upplyst om att en sådan kontakt kommer att ordnas för honom med det snaraste.

Förhöret är inspelat på band. Förhörsutskriften är koncentrerad till omständigheter som kan ha betydelse för utredningen.

På fråga om han har upplysningar att lämna som han inte tidigare redogjort för, säger han att det florerar ett allmänt rykte "på stan", om att Tors bror Vidar Öberg, är den som utfört morden. Leif säger att en person som heter Svedin, skall ha berättat detta för Lennart Svanholm. Det har inte framskymtat några specifika detaljer.

Leif har även hört att Tor och Vidar träffades på markanden helgen före morden. Mötet hade varit kyligt. Tor hade i efterhand sagt till någon att han i var fall hälsat på sin bror.

Leif säger att han så gott som varje vecka har kontrakt med Lennart Svanholm. Han brukar ta med sig sina barn och besöka honom. Leifs hustru har haft fast jobb under sommaren, och Leif har då tyckt om att ta ut barnen på landet.

Leifs uppfattning är att Lennart blivit mer socialt anpassad efter morden. Han förefaller ta lite mer ansvar mot familjen, vilket han inte gjorde tidigare. Lennart har fast anställning vid Säbro församling som kyrkogårdsvaktmästare, men kommer inom en nära framtid att gå i

Krimfup.se - FUP & DOM på nätet

pension.

Lennart har planer på att flytta in till en lägenhet så småningom. Det är något han berättat för Leif för någon vecka sedan. Leif och Mats Viklund äger 25 % vardera i fastigheten, som Lennart disponerar. Det pågår en viss verksamhet kring överlåtelse av fastigheten. Leif för sin del har i så fall för avsikt, om möjligt, att flytta in i fastigheten med sin familj. Han vill se till att fastigheten inte förfaller. I dagsläget gör inte Lennart mer än tidigare för att fastigheten skall fara i gott skick. Leif har haft för avsikt att bygga en sommarstuga, men han ser hellre att han kan köpa den aktuella fastigheten.

Leif säger att så vitt han vet var Jan Mellberg allvarligt sjuk i dubbelsidig lunginflammation någon dag eller en vecka. Leif säger att Jan var så allvaligt sjuk en vecka innan morden, att han höll på att "stryka med". Av den anledningen är han förvånad över att över att Jan Mellberg föreföll att vara så pass pigg, att han kunde sitta ute i den s.k. "kuvösen" i Brattås i samband med att Leif åkte dit. Han var aldrig fram och pratade med Jan, eftersom han inte kom förbi avspärrningarna.

Leif berättar att han tillsammans med sin bror Mats gått igenom alla papper och handlingar som fanns i mammans lägenhet. De har inte kunnat hitta något som de ansett vara anmärkningsvärt.

Leif berättar att han fick ett samtal hem till sin hemtelefon. Den som ringde sa bara att han slagit fel nr och lade på. Eventuellt kan han den som ringde även ha sagt något mer, men Leif minns i så fall inte vad. Leif tycker att felringningen är anmärkningsvärd, eftersom den kom ungefär vid den tidpunkten han tror att morden begåtts. Han kan inte förstå felringningen eftersom den kom så lägligt tidsmässigt. Det har inte hänt tidigare och heller efteråt att det är någon som ringt fel.

När han sen kontrollerade sin "Anita", efter det att morden uppdagades, kunde han via Eniro se att den som ringt var bosatt i Lillpite och att han heter Sten Sandlund. Leif har inte haft någon kontrakt med Sandlund. Leif menar att den buss som Gerd och Tor åkte med till St Petersburg, avgick ifrån Lillpite trakten.

När det gäller Leifs uppfattning om Barbro Öberg, säger han spontant att hon i hans ögon var skäligen misstänkt. Han tycker att hon ringde varje dag, hon var den siste som ringde till Tor och hon var den som hittade offren. Han säger att han inte blir riktigt klok på Barbro. Han hade inte haft mycket kontakt med henne tidigare, men även u även efter det inträffade får han inge bra kontakt med henne. Han begriper sig inte på henne helt enkelt.

Han anser det märkligt att hon redan samma höst for till Brattås för att jaga älg. Leif känner till att det uppstått en missämja mellan barbro och syster Inger efter bodelningen. Barbro anser att hon blivit ekonomiskt missgynnad. Syskonen pratar inte med varandra längre. Det har Barbro berättat för Leif förra veckan när de träffades ute i Brattås. Leif var dit för att hämta igen en byggnadsställning som han hade haft liggande uppe i lagårn.

Leif var dit i samband med att Barbro jagade. Han såg då att det satt en man på pass i "kuvösen". Leif kände inte igen mannen. Han tror inte att mannen var från Härnösand. Han uppfattade honom som smal i kroppsbyggnaden, lite längre hår, och ca 45 år gammal. De tog inte kontakt med varandra. Leif säger att meningen var att Barbro skulle övernatta i huset den natten.

Leif säger att Barbro i samband med att han hämtade byggnadsställningen berättat att Vidar Öberg skulle ha sagt till henne att det fanns mycket mark, skog, jord och berg på ägorna och

Krimfup.se - FUP & DOM på nätet

att de låg mycket pengar i det. När han skulle ha sagt det till henne vet han inte. Leif är av åsikten att även Barbro misstänker Vidar. Det har framskymtat när Leif pratat med henne.

Leif utrycker en viss förvåning över att det begicks ett inbrott i ladugården i Brattås, varvid man tillgrep bl.a. en åkgräsklippare och en portabelt sågverk för stocksågningen. Han anser att platsen är illa vald med tanke på det som inträffat och att de som gjort inbrottet lyckats undvika att bli med på kameraövervakningen. Han vill inte säga det inte rent ut, men misstänker att det kan vara ett insiderjobb.

Leif utesluter möjligheten av att hans mor skulle ha haft någon annan manlig bekant som hon hat på sidan om Tor. Leif har samma syn på Tor. Han anser att de hade ett perfekt förhållande med varandra.

När det gäller utbyggnaden av bryggor och pirar nere vid sommarstugetomterna vid Barrvägen, har Tor sagt att han var irriterad över att stranden blivit förstörd. Han var klart missnöjd. Han har inte nämnt någon särskild person. Leif säger att han är lite osäker på om han hört något i efterhand eller ifall det är Tor själv som sagt att han önskat att pirarna skulle tas bort. Han håller det för mer troligt att det var Tor själv som sa det, och att han var mån om att naturen skulle vara som den var.

Krimfup.se - FUP & DOM på nätet

Polisen

Förhör

G 3

Signerat av

Signerat datum

Enhet
Polisregion Nord, LÄNSKRIMINALAVDELNINGEN

Diarienr
2200-K11296-05

Hörd person
Viklund, Leif

Personnummer

Den hörde är
Annan

ID Styrkt
Ja

Sätt
Känd av polisman Paulsson

Ställning till misstänkt - målsägande - vittne

Tolk

Språk

Ytterligare information om anledning till förhör
Brattåsmorden - funderingar mm

Underrättad om misstanke

Underrättad om 12 § FUK

Underrättad om rätt till försvarare

Godtar försvarare/biträde som rätten förordnar

Försvarare/biträde närvarande

Försvarare/biträde önskas

Förhörsledare
Stefan Skoglund

Förhörsdatum
2013-03-12

Förhör påbörjat
12:00

Förhör avslutat
15:00

Förhörsplats
Härnösands polisstation

Typ av förhör
RB 23:6

Förhörssätt

Förhörsvittne
Jonas Paulsson

Utskrivet av

Berättelse

Biträdande förhörsledare Jonas Paulsson.

Leif säger att det är mycket som har snurrat i huvudet genom åren. Men han säger att de personer som finns i Leifs funderingar är Tors bror Vidar, Barbro, Danskarna och psykopaten från Nordingrå som hamnade i Flen.

Leif tycker att det är konstigt att personer i Härnösand och framförallt Barbro och Inger som reagerade på att Gerd var i Brattås på tisdagar. Hon skulle inte vara där då. Leif tycker inte att det var så konstigt.
Det att meningen att Gerd skulle ta hand om en av Leifs döttrar som var sjuk på tisdagen. Men eftersom Leif själv blev sjuk så behövde inte Gerd passa dottern utan Leif var hemma själv eftersom även han hade blivit sjuk.

Kvällen innan hade Gerd kommit med den sjuka dottern och då hade Gerd gett en peng till Leifs fru som fyllt år. Leif såg då i Gerds plånbok att hon hade några hundringar kanske. Gerd var en modern kvinna som tog ut pengar när hon behövde och inte som Tor tog ut större summor.

Gerds gymnastik

Leif vet att Gerd gick på gymnastik och även på slöjd och andra handarbeten. Gerd var en aktiv kvinna. Leif vet inte vilka dagar Gerd gick på gymnastik eller andra aktiviteter. Han vet

Krimfup.se - FUP & DOM på nätet

inte heller var hon gick men han vet att hon tränade med Strumpans morsa bla. Det har Leif hört efteråt. Det finns en kvinna som kallas gympa Gun som var gymnastikledare och det var troligen hos henne Gerd gick.

Barbro

Leif säger att han alltid har Barbro i bakhuvudet. Hon har gjort så mycket konstiga saker tycker Leif. Att hon ringt till sin syster innan hon åkte fram till fastigheten och befarat att något hade hänt. Att hon dragit ner tröjan över handen för att öppna en dörr och mycket annat tycker Leif.
Leif säger att Gerds handväska lämnades ut till Barbro för ca 4-5 år sedan tror Leif. Barbro överlämnade den sedan till Leif. Leif tyckte att det var konstigt att bevismaterial lämnades ut så han återlämnade den till polisen i Härnösand. Leif minns att det var en skinnväska och han tror att den var svart. Han minns inte vad den innehöll men kanske var det en plånbok i den.

Angående arv mm

Tor har frågat Leif om hur de hade tänkt med arv och så efter Gerd. Leif svarade Tor att de inte hade tänkt på det. Det var inte aktuellt tyckte Leif. För Tor var det viktigt med arvet och att det skulle vara förberett. Leif tror att det var pga den historia som de hade angående Brattås. Leif säger att det hade blivit lite av två läger mellan Tor och Iris på en sida och Vidar och deras andra syster på den andra.
Leif tycker att det blev konstigt med Brattås igen nu när Barbro fick gården och Inger fick pengar.
Leif har hört att det försvunnit några papper från Brattås men vet inta vad det är för papper.
Leif tror inte att Gerd hade några papper hemma hos Tor. Hon hade nog alla sina papper hemma hos sig.
Leifs bror Mats har sagt att Gerd ville att alla hennes papper hemma hos sig ska brännas efter hennes bortgång. Det tycker Leif är lite konstigt. Alla Gerds papper finns i en byrå hemma hos Mats och Leif tror att den är helt orörd. Många övriga saker från Gerds lägenhet kördes hem till Leifs källare och efter två vattenskador har det mesta blivit förstört.

Konstiga händelser.

Sen tycker Leif att det är konstigt att det händer så mycket just den veckan. Det är en marknad i stan, Tor och Gerd har varit bortresta i Ryssland, danskarna som levt rövare i stan, psykopaten från Nordingrå som fått sparken och sedan försvunnit och att Tor fyllde 70 år.

Vidar

Leif säger att Tor berättade att han såg Vidar på marknaden. Vidar hade ett stånd på marknaden där han sålde mattor. Tor hade sagt till Leif att han inte är sämre än att han kan heja iaf. Han menade då att Tor hade hejat på Vidar. Leif vet inte om Vidar hade hejat tillbaka.

Krimfup.se - FUP & DOM på nätet

Leif funderar på om det blev nåt som hade utlöst något hos Vidar eller att när Tor hade fyllt 70 så.. ..det är en av tankarna som Leif har.

Leif tillfrågas om han känner till något om att Gerd skulle ha köpt akter för 10 000:-

Leif känner inte till detta. Han vet att hon hade fonder som pensionsförsäkring men det kan även ha funnits aktier, Leif vet inte. Alla papper finns kvar i byrån hos Mats, tror Leif.

Gerds bankomatkort.

Leif säger att han tycker att det är konstigt att ingen sett när man använde Gerds kort vid bankomaten. Leif säger att det var ju ett vägarbete genom stan och han hörde vägarbetet själv från sin bostad.

Leif tillfrågas om han vet om Gerd hade fått ett nytt kort pga att tiden gått ut.

Han känner inte till detta.

Händelse i Brattås.

Leif berättar om en händelse när han satt i kuvösen hos Tor i Brattås. Då kom det ett par med en hund och gick rakt igenom gården. Leif frågade Tor hur han kunde tillåta att de gick över hans gård. Tor sa:
-Va ska jag göra då?
Leif sa att han aldrig skulle tillåta det. De som gick genom gården var en man och en kvinna ca 65år. Hunden var något liknande schäfer.

Leif säger att Tor kanske ha varit stor och stark men han hade fyllt 70 år och de märktes även på Tor.

Branden.

Leif tycker att branden som var i Brattås var mycket märklig. Han säger att han inte tror på den utredning som gjorts. Han säger att det stod två ryggsäckar på en skarvsladd som sedan började brinna.
Branden skedde i samband med att riksmord skulle komma upp, märkligt tycker Leif.

Leif tillfrågas hur man gjorde med skor när man besökte Brattås.

Leif säger att det berodde nog på vilken årstid det var. Eftersom det var ett lantställe så kunde man nog gå in i köket med skor om det var torrt. Men man gick inte in med kängor eller stövlar i huset.

Leif tillfrågas om Tor skulle kunna tänkas leja någon för att få hjälp med veden.

Leif säger att det skulle han aldrig göra, Tor var för snål för det. Leif säger att det var Tors liv

Krimfup.se - FUP & DOM på nätet

och motion att hålla på med veden. Han låg alltid 3-4 år före med veden.

Angående Tors 70 års firande.

Leif säger att Tor inte ville bli uppvaktad. Det var därför Tor och Gerd reste bort. Det var meningen att Leif och hans familj skulle fira Tor men eftersom de blev sjuka så sköts det upp. Leif säger att det var några från Tors jaktlag och firade Tor. Det har Leif hört efteråt.
Sen kanske Eber Tallgren som var bekant med Leifs föräldrar, Gerd och Kjell, och även Tor.

Angående Gerds skor.

Leif berättar att han genom åren fått en hel del frågor om Gerds klackskor. Om hon hade sådana när hon städade eller putsade fönster om hon hade dem ute eller inne.
Leif säger att Gerd lika gärna kunde ha tennisskor som en vanlig damsko med liten klack. Det var väl en sån som hittades gömd under bron säger Leif. Leif har aldrig fått sett någon bild på skon man frågat efter.

Leif visas bilaga 1, delvis dold sko.

Leif känner inte igen den skon men det ser ut som att det kan vara en sko med en lägre klack som ligger delvis gömd. Gerd hade flera skor och Leif tror mycket väl att Gerd kan ha putsat fönster i dessa skor.

Leif visas bilaga 2, tennisskor.

Leif tror att det var Gerds tennisskor. Det var troligen de skor som hon brukade ha på sig när hon cyklade och även annars på fritiden, säger Leif.

Tips

Leif berättar att han satt på Facebook i fjol när han fick ett meddelande från en vän som heter Maria Svärd. Hon lämnade tips om att det skulle vara en man från Ullånger som gjort morden. Han skulle ha ett finskt namn. Leif lämnade det tipset till J-O Nordin och Leif har fått uppgifter på att hon är hörd i ärendet. Leif fick besked några dagar senare att det tipset inte var aktuellt. Leif tycker att det var konstigt att man kunde säga det så fort.

Pirerna

Leif säger att man hade gjort flera pirer av stora stenar nere vid havet vid Tors mark. Detta

Krimfup.se - FUP & DOM på nätet

var inget Tor gillade och Leif tror att han hade varit i konflikt med någon om detta.

Förhörsanteckningar upplästa och godkända.

Efter förhöret ringde Leif och berättade att Gerd gick på gymnastik med Margit Nyman, mamma till Cissi som är hårfrisörska i Härnösand och Ann-Marie Nordlander som bor på Theodor Hellgrens väg i Härnösand.

Krimfup.se - FUP & DOM på nätet

Krimfup.se - FUP & DOM på nätet

Krimfup.se - FUP & DOM på nätet

Polisen

Förhör

Victory sko

Signerat av

Signerat datum

Enhet
Polisregion Nord, LÄNSKRIMINALAVDELNINGEN

Diarienr
2200-K11296-05

Hörd person
Viklund, Leif

Personnummer

Den hörde är	ID Styrkt	Sätt	Ställning till misstänkt - målsägande - vittne
Annan	Ja	Känd av polisman Paulsson	

Tolk

Språk

Ytterligare information om anledning till förhör
Angående Victory sko

Underrättad om misstanke

Underrättad om 12 § FUK

Underrättad om rätt till försvarare

Godtar försvarare/biträde som rätten förordnar

Försvarare/biträde närvarande

Försvarare/biträde önskas

Förhörsledare	Förhörsdatum	Förhör påbörjat	Förhör avslutat
Stefan Skoglund	2013-03-12	15:00	15:10

Förhörsplats	Typ av förhör	Förhörssätt
Härnösands polisstation	RB 23:6	

Förhörsvittne
Jonas Paulsson

Utskrivet av

Berättelse

Leif visas bilaga 1, en svart /vit sko.

Leif säger att han inte känner igen skon. Han tycker att den liknar en innefotbolls sko. Leif har själv haft liknande skor när han spelat innefotboll men han har alltid haft Adidas.
Leif har aldrig sett modellen som visas eller sett någon som haft en sådan sko på sig.

Anteckningar upplästa och godkända.

Krimfup.se - FUP & DOM på nätet

Krimfup.se - FUP & DOM på nätet

Polisen

Förhör

Signerat av

Signerat datum

Enhet
Polisregion Nord, LÄNSKRIMINALAVDELNINGEN

Diarienr
2200-K11296-05

Hörd person
Viklund, Leif

Personnummer

Den hörde är
Annan

ID Styrkt
Nej

Ställning till misstänkt - målsägande - vittne

Tolk

Språk

Ytterligare information om anledning till förhör
Sin vetskap om Grahn, Klas Göran [redacted]

Underrättad om misstanke

Underrättad om 12 § FUK

Underrättad om rätt till försvarare

Godtar försvarare/biträde som rätten förordnar

Försvarare/biträde närvarande

Försvarare/biträde önskas

Förhörsledare
Jonas Paulsson

Förhörsdatum
2013-04-03

Förhör påbörjat
13:30

Förhör avslutat
13:40

Förhörsplats
Telefon

Typ av förhör
RB 23:6

Förhörssätt
Telefonförhör

Förhörsvittne

Utskrivet av

Berättelse

Jag ringer Leif för att meddela honom att vi kommit överens med brodern Mats om att gå igenom Gerds byrå på måndag den 8/4 kl 16.00. Han tillfrågas om han vill vara med.

Leif säger att han jobbar hela veckorna i Ö-vik och inte kommer hem förrän till helgen. Leif säger dessutom att han tycker att det är jobbigt att rota i mammas saker så han avstår gärna att vara med.

Leif tillfrågas om han känner till någon som heter Klas Göran Grahn.

Leif känner inte igen namnet alls. Den enda Grahn han vet är den som hans mormors syster var gift med, Arne Grahn. De fick ett barn som heter Per Arne Grahn och bor på Helzéngatan, jobbar på Edmo Lift.

Någon annan Grahn känner inte Leif till.

Leif får veta att Klas Göran Grahn sagt att han är släkt med Gerd och att han var på Gerds begravning.

Leif kan ändå inte komma på någon annan Grahn än de två han nämnt.

Förhöret avslutat

Krimfup.se - FUP & DOM på nätet

Polisen

Förhör

Signerat av

Signerat datum

Enhet
Polisregion Nord, Grova brott 1 PO Västernorrl

Diarienr
2200-K11296-05

Hörd person
Viklund, Leif

Personnummer

Den hörde är
Annan

ID Styrkt
Nej

Ställning till misstänkt - målsägande - vittne

Tolk

Språk

Ytterligare information om anledning till förhör
Mord Brattås 2005. Hörd angående ett ringt 112 samtal i april 2005.

Underrättad om misstanke

Underrättad om 12 § FUK

Underrättad om rätt till försvarare

Godtar försvarare/biträde som rätten förordnar

Försvarare/biträde närvarande

Försvarare/biträde önskas

Förhörsledare	Förhörsdatum	Förhör påbörjat	Förhör avslutat
Lars Jonsson	2016-03-08	10:21	10:34

Förhörsplats

Typ av förhör
RB 23:6

Förhörssätt
Telefonförhör

Förhörsvittne

Utskrivet av

Berättelse

Leif tillfrågas om det 112 samtal som ringts ifrån hans mobilnummer [redacted] den 10 april 2005 vid kl. 02 lördag mot söndag natt.
Leif har ingen aning om vilket tillfälle det var. Han hyrde ut sin lägenhet på Säbråvägen 3 och en gång var polisen där angående misstänkt självmord i lägenheten, vet inte vilket år det var. Kanske var något med det men tror inte han ringde polisen då. En annan gång var det större slagsmål hos grannen, kanske var det. Vet inte om det bråket var på dagen eller natten. Det var då polisen Jonas Paulssons fru Annika som kom dit och redde ut det. Kommer inte ihåg annars när det kan ha varit.

Leif informeras om att samtalet till 112 ser ut att ha kopplats vidare ifrån polisen till försvarsmakten och att samtal mellan hans mobil och fasta telefonnummer skedde kort därefter.
Har ingen aning men kanske var han ute på krogen och frun var hemma. Det var Leif, hans fru och barn som bodde i lägenheten. Kommer inte ihåg att han skulle pratat med någon inom försvarsmakten.

Leif säger att det är svårt komma ihåg saker från den här tiden, Leif kollapsade när hans mamma Gärd blev mördad och han blev sjukskriven tre månader.

Samtalet är inget som skulle kunna kopplas ihop med morden i alla fall, det skulle Leif absolut kommit ihåg och kopplat ihop.

Uppläst godkänt från anteckningar.

Krimfup.se - FUP & DOM på nätet

Polisen

Förhör

K 11296-05. Mord

Signerat av

Signerat datum

Enhet	Diarienr
Polisregion Nord, NÄPOHSD	2200-K11296-05

Hörd person	Personnummer
Mellberg, Jan	

Den hörde är	ID Styrkt	Sätt	Ställning till misstänkt - målsägande - vittne
Annan	Ja	Egna uppgifter samt data	

Tolk

Språk

Ytterligare information om anledning till förhör	Underrättad om misstanke
Iakttagerlser i samband med misstanke om mord	

Underrättad om 12 § FUK

Underrättad om rätt till försvarare

Godtar försvarare/biträde som rätten förordnar

Försvarare/biträde närvarande

Försvarare/biträde önskas

Förhörsledare	Förhörsdatum	Förhör påbörjat	Förhör avslutat
Karl-Erik Classon	2005-06-02	15:15	15:28

Förhörsplats	Typ av förhör	Förhörssätt
Härnön, Brattås 15, Härnösand	RB 23:6	

Förhörsvittne

Utskrivet av

Berättelse

Mellberg berättar att han är sambo med Barbro. Barbro är dotter till Tor Öberg. Under tisdagen pratade Barbro med Gerd. Gerd är sambo med Tor. Hon var i huset och putsade fönster. Tor var på vedbacken.

Man har sedan under onsdagen försökt att få kontakt. När man sedan under torsdagen var i Sundsvall beslutades att man skulle åka inoch se vad som stod på. När man kom fram så att ma såg fastigheten kunde man se att Tors bil stod vid gården. Vid brevlåda stannade man och tog posten som låg kvar. Mellberg sade då att nu har det hänt något.

Väl framme vid fastigheten var allt tillstängt. Skjutdörren, i den inbyggda altanen, sköts åt sidan.Entredörren stod olåst. Detta är väldigt ovanligt då Tor låser om han så barra skall på vedbacken. Inne i huset stod flera garderobsdörrar öppna och även detta är ovanligt. det kan ju dock vara så att Gerd lämnat dem öppna när hon städat. Mellberg var kvar inne i huset, på toa, och Barbro gick till porten. När Mellberg kom ut kom Barbro och var alldeles förstörd. Hon hade hittat Gerd. Barbro ville gå tillbaka men man stannade kvar och väntade tills ambulans och polis kom. Det var Baerbro som ringde 112.

Krimfup.se - FUP & DOM på nätet

Polisen

Förhör

Signerat av

Signerat datum

Enhet
Polisregion Nord, UTR

Diarienr
2200-K11296-05

Hörd person	Personnummer
Mellberg, Jan	

Den hörde är	ID Styrkt	Ställning till misstänkt - målsägande - vittne
Annan	Nej	

Tolk	Språk

Ytterligare information om anledning till förhör	Underrättad om misstanke
Hörd med anledning av mord i Brattås, Härnösand 050602.	

Underrättad om 12 § FUK

Underrättad om rätt till försvarare	Godtar försvarare/biträde som rätten förordnar	Försvarare/biträde närvarande

Försvarare/biträde önskas

Förhörsledare	Förhörsdatum	Förhör påbörjat	Förhör avslutat
Holger Svedin	2005-06-05	10:30	11:00

Förhörsplats	Typ av förhör	Förhörssätt
Den hördes bostad	RB 23:6	Konceptförhör

Förhörsvittne	Utskrivet av
	cö

Berättelse

Jan Mellberg uppger att han under tre år har levt i ett samboförhållande med Barbro Öberg. Barbro är dotter till den avlidne Tor Öberg. Det första året bodde man i Härnösand, därefter de senaste två åren i Ullånger. Jan har sedan tidigare äktenskap fyra söner. Dessa har eget boende och har aldrig bott tillsammans med honom och Barbro. Barbro har i ett tidigare förhållande två flickor, 11 och 14 år. De bor tillsammans med Jan och Barbro.

Vad gäller kontakten med Tor så uppger Jan att man är och hälsar på dem så fort man har anledning att komma till Härnösand. Man kan även åka dit vid andra tillfällen. Jan känner Tor som en mycket snäll och hjälpsam människa men han tillägger att han är mycket misstänksam mot alla. Han uppger vidare att Tor aldrig vill be honom om hjälp men han kan och andra sidan säga att exempelvis traktorn går dåligt. Jan förstår då att det är något fel och att han vill ha hjälp. Så har varit fallet några gånger då han har hjälpt honom med det mekaniska sakerna som inte Tor klarar utav. Han uppger att Tor är väldigt duktig på det mesta men han kan ingenting om maskiner.

Det har blivit att det förhållande som har rått mellan Jan och Tor har varit mer på kamratlig väg än som svärfar. Detta har att göra med att åldersskillnaden mellan dem är mindre än vad det är mellan Jan och Barbro.

SJUKDOMEN
Jan uppger att han sedan tjugo år tillbaka är njurtransplanterad. Detta har fungerat bra tills någon gång i mars. Han blev då allvarligt sjuk och åkte in akut på sjukhuset, först till Örnsköldsvik och sedan till Sundsvall. Det visade sig då att han hade en dubbelsidig

Krimfup.se - FUP & DOM på nätet

lunginflammation samt att den sjukdom som han har, Vagners syndom, börjat blossa upp igen. Det är en sjukdom som angriper de inre organen. I samband med detta så slogs även hans ditsatta njure ut. Detta fick till följd att han nu måste åka på dialys tre dagar i veckan till Örnsköldsvik. Dessa dagar är måndag, onsdag och fredag. Han kom hem ifrån sjukhuset någon gång i slutet på april månad. Han uppger att han efter det inte har kunnat varit ut själv någonting till Tor eftersom han inte kunnat köra bil. Han har den senaste veckan kunnat provköra mindre sträckor i Ullånger. Hans sjukdom har också gjort att han kan gå utan kryckor inomhus men när han går ut så måste han använda dessa kryckor.

Den här aktuella dagen, alltså torsdagen den 2 juni, så hade Barbro och han varit till Sundsvalls sjukhus. När de återvände efter sjukhusvistelsen så åkte man till Tor för att se till honom. Detta med anledning av att Barbro per telefon hade sökt Tor både onsdag och torsdag förmiddag utan att kunnat nå honom.

Man stannade först vid brevlådan och såg att posten låg kvar. Tor brukar hämta den på förmiddagen men nu var detta ej gjort fast det var eftermiddag. Jan kände en viss rädsla över vad som skulle kunna hänt och blev ytterligare orolig när han såg att bilen stod hemma på gården. Han klev ur sin bil och gick fram till fastigheten och såg då att glasluckorna till altanen som vetter mot ingången var stängda. Han öppnade dessa och gick till ytterdörren och då visade det sig att denna var olåst. Barbro och han gick in och sökte igenom huset men kunde inte hitta Tor och heller inte Gerd.

Jan måste nu besöka en toalett eftersom han har problem med magen efter den starka medicinering han gör. Detta är ingen ovanlighet utan han måste ofta besöka toaletten. När Jan gick på toaletten så gick Barbro ut. Efter en stund så kom Barbro inspringande och skrek någonting om Gerd. Jan satt fortfarande på toaletten. Han såg hur Barbro försökte att ringa till ambulansen på mobiltelefonen men i det hysteriska tillstånd som hon var så kunde hon inte slå siffrorna på telefonen utan måste gå till köket där hon använde Tors fasta telefon och ringde.

Man väntade ute på den inglasade verandan tills ambulansen kom. Ambulanspersonalen gick in i ladugården och kom därefter ut och sade att Gerd var död. Barbro blev nu återigen hysterisk men ambulanspersonalen lugnade henne. Man inväntade polisen och efter det att polisen kommit och man pratat med dem så åkte man därifrån och kom hem till bostaden någon gång vid 2015-tiden.

På fråga till Jan om hur Tors fysiska förhållanden är så uppger han att han är en mycket kraftig man och vältränad. Detta med anledning av att han jämt håller på både i trädgård och på vedbacken och i skogen.

Det sista tillfället som Jan såg Tor var den 15 maj då Tor vad hem till dem och då man firade hans kommande 70-års dag.

Förhöret avslutat.

Förhöret upptaget i stolpform och därefter bandindikerat.

Krimfup.se - FUP & DOM på nätet

Polisen

Förhör

Signerat av

Signerat datum

Enhet	Diarienr
Polisregion Nord, UTR	2200-K11296-05

Hörd person		Personnummer
Mellberg, Jan		
Den hörde är	**ID Styrkt**	**Ställning till misstänkt - målsägande - vittne**
Annan	Nej	
Tolk		**Språk**

Ytterligare information om anledning till förhör

Mellberg hörd upplysningsvis med anledning av morden på Tor Öberg och Gerd Viklund. Mellberg är sambo med Öbergs dotter Barbro

Underrättad om misstanke

Underrättad om 12 § FUK

Underrättad om rätt till försvarare

Godtar försvarare/biträde som rätten förordnar

Försvarare/biträde närvarande

Försvarare/biträde önskas

Förhörsledare	Förhörsdatum	Förhör påbörjat	Förhör avslutat
Christer Jonsson	2005-06-28	10:07	15:02
Förhörsplats	**Typ av förhör**	**Förhörssätt**	
Härnösands polisstation,	RB 23:6		
Förhörsvittne	**Utskrivet av**		
Mats Sjölund	CJ		

Berättelse

Jan Mellberg träffade och lärde känna Barbro Öberg när han hade eget åkeri och körde på ett vägbygge Stavreviken – Ljustorp, Timrå kommun, sommaren 1998. Han var gift och bodde på Ringvägen 16 i Ullånger tillsammans med sin dåvarande hustru Britta Mellberg. I äktenskapet med Britta har han tre söner, Christer, Jonas och Mattias. Britta hade en son från ett tidigare förhållande, Bert, som var 8 månader då Jan och Britta träffades. Bert har också efternamnet Mellberg, han är dock inte adopterad av Jan. Ingen av sönerna bodde hemma vid tiden för Jans sammanträffande med Barbro.

Barbro drev ett tunnbrödsbageri i byn Åsäng. Hon var sambo och hade två minderåriga döttrar. I byn Åsäng hämtades grus till vägbygget och Jan var vid olika tillfällen in i bageriet och handlade bröd och träffade på så vis Barbro. Hennes sambo Hans Öberg var egen företagare i trädgårds- och skogsbranchen.

Småningom flyttade Barbro och döttrarna till Johan Nybergs väg i Härnösand, det kan möjligen ha varit år 2000. Förhållandet med sambon bröts. Jan bodde kvar i Ullånger med hustrun Britta, men vänstrade med Barbro. Han kom tillsammans med Barbro fram till en brytpunkt att endera vara kvar vid hustrun eller välja Barbro. Britta hade också fått vetskap om att Jan hade ett förhållande med en annan kvinna.

För hustrun blev det nog en lättnad när Jan klargjorde för henne att han ville skiljas, dock inte så pass att hustrun hissade flagg. Britta var inte bitter eller svartsjuk på något sätt.

Krimfup.se - FUP & DOM på nätet

Tillsammans ägde Jan och Britta villan i Ullånger samt en sommarstuga i Saltsjön. Hustrun övertog huset, Jan sommarstugan. Jan ägde åkeriet, men avyttrade detta 2002 p.g.a. sjukdom, njurproblem. Vid försäljningen av åkeriet fick Jan en skatteskuld på 150.000 kronor. Sommarstugan tog banken, för ett lån på 120.000 kronor samt det belopp som översteg bankens fodringar vid den exekutiva auktionen tog Kronofogdemyndigheten. Åkeriet och medlemsskapet i VTG sålde Jan till en person i Harmånger.

Jan fick en skatteskuld vid försäljningen av åkeriet som han fortfarande dras med. I dagsläget har han cirka 30.000 kronor kvar av denna skuld. Han har 13.200 kronor/månad i sjukpension, han får ut cirka 9.200 kronor/månad efter skatt och från denna summa dras 1.620 kr av Kronofogdemyndigheten. Jan lever på existensminimum.

Jan flyttade efter skilsmässan som blev klar 2002/2003 till Barbro och hennes två döttrar på Johan Nybergs väg i Härnösand. Han har efter försäljningen av åkeriet varit sjukskriven och är nu sjukpensionär.

Jan och Barbro samt hennes två döttrar flyttade till Ullånger och Ställverksvägen för cirka 2 år sedan. Jans son Christer hade flyttat från huset och till en kvinna i Sidensjö. Christer äger huset och Jan och Barbro betalar 2.500 kronor/mån i kallhyra till Christer.

Anledningen till flytten till Ullånger var att Barbros dotter Sandra hade problem med en kamrat i Härnösand. Vid besök hos Christer i Ullånger som Jan och Barbro gjorde under Härnösandstiden tillsammans med Barbros döttrar fick de kompisar direkt i Ullånger. Det var inga ekonomiska aspekter som var bidragande till flytten. Ej heller mötte de något hinder att f.d. hustrun Britta bodde där. Det finns inget agg mellan Jan och f.d. hustrun.

Då Barbro flyttade till Härnösand från Åsäng arbetade hon först en tid på Vivo-butiken på Brunnshusgatan i Härnösand. Butiken gick i konkurs och Barbro hade trappstädning åt HSB en tid. Komna till Ullånger stämplade hon innan hon fick arbete på Styckcentralen som ägs av Nyhléns charkfirma. Barbro har som mest arbetat 80%. Styckcentralen upphör med sin verksamhet 30 juni 2005, därefter är Barbro arbetslös.

Sonen Mattias är den ende av Jans söner som bor kvar i Ullånger. Jonas och Bert bor i Stockholm, Christer bor i Sidensjö. Vid skilsmässan lade sig sönerna inte i Jans och Brittas göranden, de ansåg at det var en affär mellan Jan och Britta. Ingen av dem tog parti för någon av dem . De var vuxna och hade flyttat hemifrån då skilsmässan var på tal och verkställdes. Vid besök i Ullånger besöker de både Jan och mamman. Mattias som har eget boende i Ullånger äter hos mamman, men besöker Jan och Barbro tre/fyra gånger/vecka. De övriga sönerna brukar bo hos Britta vid besök i Ullånger men besöker också Jan och Barbro.

Sonen Christer körde en tid i Jans åkeri då åkeriet hade två bilar, men efter det att en bil såldes övergick Christer till samma verksamhet i ett åkeri i Bredbyn.

Brittas son Bert betraktar Jan som sin egen son. Bert kallar Jan för pappa. Han var 8 månader då Jan och Britta träffades. Berts biologiska far bor också i Ullånger, men Bert har ingen kontakt med honom. Bert var hemma i Ullånger senast i midsommarhelgen 2005. Han bodde hos Britta, men var flera gånger hem till Jan och Barbro.

Britta har vad Jan känner till inget nytt förhållande. Britta arbetar som städerska åt Krambo.

Tor lärde sig Jan känna under vänslingsperioden med Barbro. Barbro tog med sig Jan ut till

Krimfup.se - FUP & DOM på nätet

Brattås. Jan förklarade för Tor att han då fortfarande var gift, men att framtiden skulle bli med Barbro och hennes två döttrar. Tor hade inget emot detta eller kommenterade detta på något sätt. Jan fick det intrycket från Tor att det var en affär mellan Jan och Barbro. Jan och Tor fann varandra, båda var från Ullånger, pratade ofta om bygden och folk som funnits och fanns där.

Första tiden de var tillsammans Jan och Barbro besökte de Tor ett par gånger i veckan. Jan hjälpte Tor med traktorn, gräsklipparen om så behövdes. Tor var ingen mekare. Tor kunde ringa och fråga hur han skulle göra om han inte fick igång traktorn, egentligen en förtäckt fråga om att han behövde hjälp.

Tor levde i ett särboförhållande med Gerd Viklund, som Jan lärde känna samtidigt som Tor. De levde i ett varmt förhållande. Tor hade ett humör som var annorlunda. Han hade sina åsikter, pratade politik ibland. Jan fick den uppfattningen att Tor var socialdemokrat. Tor och Gerd var ett par, trots att de inte levde ihop. Jan upplevde aldrig att de bråkade med varandra eller var oense på något sätt. Båda var väldigt snälla människor. De tyckte tydligen om att dansa. Torsdagar besökte de ofta danserna på Brännaborg gemensamt. De handlade tillsammans, Jan tror inte att de hade gemensam ekonomi. Onsdagar brukade Tor fara in till Gerd i stan och övernatta hos henne. Han gillade inte stan något vidare. Tor ville helst vara ute i Brattås. Sommartid var båda mycket ute i Brattås. De hade trädgårdsland, blommor och jordgubbar, Tor gillade att hålla på med veden. Gerd tyckte om att pyssla med blommor som hon satt.

Vintertid var de nog ganska mycket inne hos Gerd i stan om det inte var för kallt och Tor måste vara hemma och elda.

Deras umgänges- och bekantskapskrets vet Jan inget om. Han tror att de har några bekanta ute mot Sticksjöhållet, de brukade äta surströmming med några därute. Jan vet inte vilka de är. I övrigt känner han inte till några bekanta till Gerd och Tor.

Tor har vid något tillfälle talat om att det hänt något med jaktlaget ute i Brattås. Det var någonting som hände innan Jan kom in i bilden, Jan vet inte var det var. Jan är ingen jägare och Tor pratade bara ytligt om det vid något tillfälle. Tor pratade också om att någon f.d. arbetskamrat hälsat på honom. Men det var för något år sedan. Jan vet inte namnet på honom och inte hört att Tor pratat om honom på senare tid.

Efter flytten till Ullånger ringde Barbro alltid till Tor och hörde att han var hemma innan de åkte till honom.

Vid storhelger hände det att de blev bjudna till Gerd i hennes lägenhet inne i stan. Besöken hos henne var enstaka, 3 – 4 gånger/år. Gerds söner har Jan aldrig träffat. Han såg en av dem ute i Brattås, den dag då Tor och Gerd hittades. Det var Barbro eller Inger som sade att det var en av Gerds söner. Jan pratade aldrig med honom. Tor har aldrig sagt att någon av Gerds söner varit ute i Brattås. Jan vet genom Barbro att de heter Leif och Mats. En av dem är gift med en brasiliansk kvinna och att de har två döttrar. Tor har berättat att Gerd brukar vara barnvakt. Han vet inte var de bor, men förstår att de måste bo i Härnösand eller i närheten eftersom Gerd brukar vara barnvakt.

Fikarast och toalettbesök 11.35 – 11.50.

Jans söner Christer och Bert har aldrig träffat Tor och Gerd. Mattias och Jonas har träffat dem vid något fördelsedagsfirande i Ullånger. Det var nog när Barbros dotter Sandra fyllde år i juli 2004. Mattias och Jonas kom precis när Tor och Gerd skulle fara. Sönerna vet inte att Tor bor

Krimfup.se - FUP & DOM på nätet

i Brattås. Möjligen kan Jan berättat för dem någon gång i förbifarten att Barbros pappa bor på Härnön.

Beträffande Barbros syster Ingers familj säger Jan att han vet vilka de är. De brukar fira jul tillsammans och träffas då branen fyller år. Inger har två barn, en pojke och en flicka. I övrigt är inte kontakten så stor, de träffas inte så ofta. Julhelgerna firar de hos varandra vartannat år. Julmiddag på julaftonen, Jan och Barbro, barnen samt Inger och hennes man Paul, barnen samt Mona-Lis, Barbro och Ingers mamma samt Tor.

Gerd firar alltid jul tillsammans med sina söner och deras familjer samt f.d. maken.

I övrigt är umgänget mellan Barbro och Inger mest på telefon. Avståndet gör ju sitt till. Jan anser att Barbro och Inger har ett normalt förhållande till varandra. Inger har skött Tors papper, deklarationer och bankpapper, Barbro och Jan mer det jordnära. Efter morden på Tor och Gerd är Jan av den uppfattningen att både Barbro och Inger tar lika ansvar.

Angående sin egen person uppgav Jan att han insjuknade och transporterades till Örnsköldsviks sjukhus den 21 mars 2005. Jan har tidigare genomgått en njurtransplantation. På sjukhuset blev han bara sämre och sämre. Han hittades medvetslös på sjuksalen den 24 mars och överfördes genast till Sundsvalls sjukhus, IVA och lades i respirator. Han var medbetslös i 10 dagar och någon gång under den tiden kallades Jans söner till sjukhuset. Barbro fanns vid hans sida, det var inte många timmar kvar. Någon läkare på sjukhuset fick experträd från Lunds sjukhus och någon ny medicinering sattes in och Jans sjukdomsbild förbättrades. Jan har en grundsjukdom som kallas Wegners sjukdom samtidigt som han fick dubbelsidig lunginflammation. Han vet inte själv när han vaknade till, det var någon gång 12 – 15 april. Han förflyttades från IVA den 18 april till vanlig sjukavdelning och skrevs ut från sjukhuset den 25 april. Han var hemma på permission i Ullånger 23 – 24 april, återbesök på sjukhuset den 25 april för dialys och utskrivning.

Han har därefter vistas i hemmet och besöker sjukhuset i Örnsköldsvik, tre gånger/vecka för dialys, mån- ons- och fredagar. Han åker då sjuktaxi från bostaden klockan. 06.45 och är hemma strax före klockan 15.00 .

Besöken hos Tor efter sjukhusvistelsen har inte varit lika ofta som tidigare. Till en början var Jan rullstolsbunden i cirka 14 dagar, därefter gick han hjälpligt med kryckor. I dag rör han sig med vissa besvär utan kryckor. Kanske besökte Jan och Barbro Tor en gång/vecka efter det att Jan fått lämna rullstolen. Barbro hade så gott som dagligen telefonkontakt med Tor. Under tiden Jan var rullstolsbunden fick Barbro inte ut honom från bostaden och sedan har det varit en ekonomisk fråga. De har försökt att samordna besöken i Brattås med andra göromål, inköp o.s.v.

Barbros döttrar besöker sin pappa i Ljustorp varannan helg, som regel åker de fram och åter från Ullånger med Kustbussen.

Sista gången Jan träffade Tor i livet var annandag pingst 2005. Tor var upp till Ullånger. Sofie, Barbros dotter fyllde år den 17 maj, men man firade henne den 16 maj. Gerd var nog med då, Jan kommer inte ihåg. Hon brukade vara med då Tor kom på besök till Ullånger på flickornas bemärkelsedagar.

Krimfup.se - FUP & DOM på nätet

Sista gången Jan och Barbro var till Brattås var när Tor och Gerd var utomlands. De var till Brattås lördagen den 21 maj och vattnade Tors blommor. De hade lovat Tor att vattna blommorna och ta in posten. Jan var då iklädd de skor som polisen fotograferade den 2 juni samt svarta träningsbyxor och svart fleecetröja. Förmodligen var Barbro iklädd grå fleecetröja, blåjeans och möjligen blå träningsskor. Okänt fabrikat på skorna, inga märkesskor, hon är inte mycket för märkeskläder, hon är för ekonomisk för det. Jan tror inte att han var längre in än i köket vid det här vattningstillfället. Barbro gick runt i nedre våningen och vattnade blommorna. Ingen av dem var upp på övervåningen. Besöket varade i cirka 30 minuter. De gick runt lite ute på tomten, tittade på Tors tomatplantor och vedbacken om han gjort något där. Barbro var in i ladugården och hämtade nyckeln till huset entrédörr. Nyckeln förvarade Tor på en ås i ladugårdens första rum. Jan visste sedan tidigare att nyckeln fanns där. Barbro lade tillbaka nyckeln på samma plats. Besöket var någon gång mellan klockan 12.00 – 13.00. Jan och Barbro i deras mörkgröna SAAB 900. Barbros döttrar var inte med.

Jan har inte träffat Tor och Gerd efter deras utlandsresa. De åkte den 18 maj och skulle komma hem söndag – måndag 22 – 23 maj.

Det var Barbro som hade telefonkontakten med Tor. Nio gånger av 10 var det Barbro som pratade med honom. Ringde Tor till Ullånger kunde Jan svara ibland och pratade då lite med Tor innan Barbro tog över om hon var hemma.

Sista gången Barbro pratade med Gerd var tisdagen den 31 maj 2005, någon gång på förmiddagen. Gerd var ute i Brattås och svarade. Klockan var någon gång 11 – 12. Barbro jobbade till klockan 10.30 och var hemma någon gång strax före klockan 11.00. Hon ringde till Brattås från ordinarie telefonen och Gerd svarade. Gerd brukade inte vara ute i Brattås på tisdagar, Barbro blev lite förvånad. Gerd hade sagt att flickorna var sjuka så hon behövde inte vara barnvakt. Hon hade cyklat ut till Brattås för att putsa fönster. Barbro pratade aldrig med Tor. Han var ute på vedbacken. Gerd hade frågat Barbro om hon skulle gå och hämta honom, men det behövdes inte tyckte Barbro.

Jan var inte inne i bostaden vid det här tillfället då Barbro ringde till Gerd. Det är Barbro som relaterat för honom vad som sades under telefonsamtalet med Gerd.

Senare på eftermiddagen den 31 maj 2005 någon gång vid 17.00-tiden åkte Jan och Barbro samt flickorna till Dannero på trav. Jan är delägare i en häst som startade då. De var åter i bostaden i Ullånger vid 20.00-tiden.

Jan tror inte att Barbro var i telefonkontakt med Tor eller Gerd ytterligare någon gång den dagen.

Onsdagen den 1 juni 2005 var Jan till sjukhuset i Örnsköldsvik på dialys. Han åkte sjuktaxi från bostaden i Ullånger vid 06.45-tiden och var hemma i vanlig ordning någon gång vid 15.00-tiden. Barbro berättade att hon ringt både till Tor och Gerd, bostäderna och Gerds mobiltelefon men inte fått något svar. Jan fick det intrycket av Barbro att hon försökt flera gånger. Hon hade också ringt till Tors syster Iris i Ullånger, men hon visste heller ingenting. På kvällen var Jan och Barbro och flickorna till Bjärtrå på fotboll, en av flickorna hade match. Barbro ringde på kvällen men inget svar hos Tor och Gerd.

Gerd hade en sommarstuga i Brån, de trodde att Tor och Gerd eventuellt åkt dit, även om Tor alltid brukade höra av sig om att han åkte någonstans. Jan vet att Gerd har en bror i Brån, som bor på hemstället. Tor hade berättat det någon gång. Okänt för Jan vad han heter , vad han

Krimfup.se - FUP & DOM på nätet

gör, hans sociala liv och familjeförhållanden. Jan vet ej hans namn, han har aldrig träffat honom.

Torsdagen den 2 juni 2005 på morgonen gick Barbro till arbetet i vanlig ordning, strax före klockan 7. Jan var uppe. De funderade om Tor och Gerd åkt någonstans . Barbro kom hem från arbetet vid 10.45-tiden. Provade att ringa till Tor i Brattås, Gerds telefon i stan och till Gerds mobil. Inget svar.

Jan skulle till Sundsvalls sjukhus, han hade tid klockan 13.00. Jan och Barbro åkte från bostaden i Ullånger cirka 11.15. Avståndet till Sundsvall 10.5 mil. De åkte i familjens SAAB 900, Barbro körde. De hade inga funderingar att åka till Brattås först, körde direkt till sjukhuset i Sundsvall. De parkerade i sjukhusgaraget 12.30 – 12.45. Jan skulle till röntgenavdelningen för bentäthetsprov. Barbro följde med upp till röntgenavdelningen, som ligger i entréplanet. Jan satte sig att vänta i väntrummet , Barbro gick ut för att ringa Tor eller Gerd. Jan fick komma in tidigare på röntgen, när han var klar satt Barbro i väntrummet. Hon hade inte fått någon telefonkontakt med Tor eller Gerd.

Tillsammans gick de till kaffeserveringen i samma plan och tog en kopp kaffe. Åkte från sjukhusgaraget vid 13.15-tiden. Barbro körde direkt ut till Brattås.

Ungefär mitt på raksträckan före Tors fastighet såg de att bilen stod i garaget, till vänster, traktorn stod till höger. Jan tänkte att nu har de kommit hem eller så har det hänt någonting. Barbro sade att vi tittar i postlådan innan vi kör upp. Genom att bilen stod hemma fick de klart för sig att endera har de kommit hem eller så har det hänt någonting.

Jan vet inte, kommer inte ihåg om Barbro ringde något under bilfärden Sundsvalls sjukhus – Brattås.

Barbro stannade vid Tors postlåda. Steg ur och hämtade posten. Jan såg posten och såg att det var post för mer än en dag. Tor var noga med att hämta posten, det skulle inte ligga post i lådan, då såg det ut som man inte var hemma, tyckte Tor.

Barbro satte sig i bilen och sade, nu får du tycka att jag är löjlig, men nu ringer jag till Inger. Hon ringde Inger och sade att de kommit till Brattås, de stod nere vid vägen eller postlådan, bilen var hemma och det var post i lådan. Någonting måste ha hänt dem, sade Barbro. Jan tänkte att de kunde ha blivit bundna och rånade , att dom kunde vara kvar. Med dom menade han gärningsmannen – männen. Barbro fortsatte samtalet med Inger och sade, om jag inte ringer inom 10 minuter ring polisen. Samtalet avslutades.

Jan kände en fruktansvärd olustkänsla, när Barbro började köra från postlådan och upp mot huset. Han vet inte om de sade någonting till varandra. Barbro körde upp på gården, Jan sade, nu måste det vara något som är fel.

Det var så olikt Tor att inte meddela sig, att inte ta in posten. Posten skulle inte ligga i postlådan, det var en markering att ingen var hemma.

Barbro stannade mitt utanför verandans skjutdörrar. Båda steg ur. Allt såg ut som vanligt. Altandörrarna var stängda. Barbro öppnade altandörrarna och Jan gick runt bilen. Du måste gå och hämta nyckeln sade Jan till Barbro. Barbro kände på entrédörrens handtag, öppnade dörren. Den var olåst. Både Barbro och Jan gick in i huset. Barbro gick in i hallen och fortsatte till vänster in mot toaletten. Jan gick till höger in i köket och mötte Barbro någonstans i sovrummet. Barbro vände och gick upp på övervåningen. Jan var fundersam över att skåpdörrar och lådor var lite öppna. Lådorna var bara lite utdragna. Tänkte att Gerd

Krimfup.se - FUP & DOM på nätet

höll på och stökade med blommor och fönster.

När Barbro var på övervåningen var Jan tvungen att gå på toaletten. Under tiden på toaletten hörde han att Barbro kom ner för trappen. Jan blev klar med sina göranden på toaletten gick ut och ställde sig i entrédörrens öppning. Han såg att Barbro gick ute på gårdsplanen i riktning mot ladugården. Hon gick runt ladugården i medsols varv. Jan väntade i kuvösen, han hade svårt för att gå. Barbro kom runt och gick in mot porten på ladugården. Hon öppnade slån på porten med högerarmbåge på något sätt.

Barbro gick in i ladugården, hon var inte där länge, max 30 sekunder. Hon kom rusade ut och skrek, Gerd är död, Gerd är död, hon upprepade det flera gånger.

Hon kom in i kuvösen, hon bara skakade, försökte ringa på mobilen, men hon fick inte till det. De gick in i köket och från Tors ordinarie telefon kunde hon ringa 112. Jan var chockad. Han hörde att Barbro sade något om att hon är död och ambulans.

Efter samtalet gick båda ut i kuvösen. Jan satte sig i soffan. Barbro ville ut, hon skulle gå runt huset. Jan sade till henne att hon inte fick gå. Barbro blev stående ute på gårdsplanen, hon kedjerökte, Jan satt i kuvösen, kände sig som förlamad, satt där jag satt.

Ambulansen kom först. Strax senare flera polisbilar och poliser. En av ambulanskillarna var in i ladugården och konstaterade att Gerd var död. Kaos, man visste inte var Tor var. Polishund sökte runt gården och gårdstunet. Man var tvungna att vänta på polistekniker innan man kunde göra något.

Polisteknikerna kom och de fotograferade Jans och Barbros skor. De fick lämna uppgifter om anhöriga, Inger kom också dit, Barbro hade ringt till henne.

Polisteknikerna hittade också Tor död inne i ladugården. Varken Jan eller Barbro fattade vad som hänt. De blev kvar någon – några timmar innan de åkte därifrån.

Jan hade han aldrig hört att Tor och Gerd skulle förlova eller gifta sig. Ej heller att de hade planer på att flytta samman. Både Tor, Gerd och anhöriga var nöjda med att de levde som de gjorde. De levde ett bra liv, levde som ett par. Jan vet inget om att de köpte presenter till varandra, han hörde aldrig att de nämnde något sånt.

Tor var inte våldsam eller aggressiv. Han var snäll med de vuxna, närmast klemig när det gällde barnen. De fick pengar vid födelsedagar och i julklapp, han kunde säga till dem att det var bättre att de köpte kläder än CD-skivor. De brukade få en tusenlapp vid varje tillfälle. Han var väldigt snäll med Gerd. Båda var fina människor. Jan hörde aldrig att de bråkade, de hade det bra.

Tor träffade barnen vid födelsedagar och julhelger. Sofie följde med Jan och Barbro någon gång till Brattås. Sandra tyckte att det inte var roligt att åka till morfar det senaste året. Hon är 14 år och anser att hon har viktigare saker att göra.

Jan fick det intrycket av Tor och Gerd att de tyckte om att dansa. Båda pratade i det ibland. De hade varit på Brännaborg och dansat och någon sommar hade de varit till Sollefteå på dans. Jan tror inte att de sökte nya vänner genom dansen, båda tyckte nog bara att det var roligt att dansa. De var fräscha för sin ålder.

Tors 70-årsdag firades i Ullånger tillsammans med Sofies födelsedag, annandag pingst. Med

Krimfup.se - FUP & DOM på nätet

på firandet var Inger och Paul med barnen, Jan och Barbro med barnen, Mona-Lis, Tors f.d. hustru samt hennes särbo Arne. Jan och Barbro besökte honom inte på hans rätta födelsedag. Vedklyven fick han någon gång i början av maj månad 2005. Barbro köpte klyven på Nylands Järn. Det var damerna som skötte om det där. Klyven kostade 2.400 kronor. Han fick den av Gerd samt Barbro och Inger med familjer.

I övrigt är det okänt för Jan vilka som uppvaktade honom och vad han fick i present.

Toalettbesök 14.15 – 14.24

Var det så att om det knep för Jan och Barbro med ekonomin fick Barbro låna pengar av Tor. Det skulle vara till något vettigt. Om det inte gick runt för Barbro och Jan fick hon låna, t.ex. då Barbro i stort sett dagligen åkte till Sundsvalls sjukhus t.o.r. Då hade hon fått låna pengar av honom. Jan tror att Barbro då frågat om hon fick låna 3.000 kronor, hon fick låna 4.000 kronor. Senare då hon skulle delbetala tillbaka 2.000 kr till honom hade han sgt att det där kan vänta till senare. Han tog inte emot pengarna.

De har aldrig lånat pengar av honom till någon bilreparation.

Tor nekade Barbro att låna 10.000 kronor till en friggebod i Saltsjön. Det var onödigt, tyckte Tor. Det är hennes mormor som har en stuga där. Tor hade tyckt att tanten var så gammal, så snart var hela stället deras. Barbro och Jan hade inga aggressioner mot Tor därför, med lite avstånd till det hela hade Tor rätt.

Gerd hade aldrig några synpunkter vad Jan kan förstå på Tors låneverksamhet till Barbro. Det hade skild ekonomi, hon lade sig inte i det.

Jan vet inte om Tor förvarade någon handkassa hemma i bostaden. Han vet inte var han hade den i så fall. Han pratade aldrig om att han hade pengar hemma. Förmodligen hade han pengar hemma så att han kunde handla vad han behövde.

Om Tor fått sluträkningen för den senaste avverkningen vet inte Jan. Det var Inger som skötte och hade koll på det. Hon skötte hans deklarationer, bankpapper o.s.v. Jan visste inget om Tors ev. bankaffärer.

Skogen sålde han nog bara vid avverkning som utfördes av Skogsvårdsstyrelsen eller liknande. Han sålde inte timmer eller ved privat. Jan hörde aldrig Tor prata i sådana termer.

Barbro har jägarexamen. Senaste två åren har hon passat vid Tors ställe i Brattås vid älgjakten. Hon lånade gevär av sin f.d. sambo. Jan satt också med henne någon dag. Det blev ingen älg skjuten.

Tors vapenskåp hade hon tillgång i vart fall tillgång till hösten 2004. Barbro visste var nyckeln till vapenskåpet fanns. Skåpet har aldrig öppnats i närvaro av Jan. Jan har aldrig hört Tor säga till någon att hämta något från vapenskåpet. Tor har sagt att han har fem vapen i vapenskåpet. Okänt för Jan vilken sorts vapen eller övrigt innehåll.

Tor har berättat för Jan att det var något bråk om jakten i Brattås för länge sen. Vad bråket handlade om vet inte Jan. Efter det hade Tor jagat på Gerds marker i Brån.

Det är okänt för Jan huruvida det finns något testamente efter Tor. Det var på tapeten för något år sedan, om det var Tor eller Barbro eller i vilket sammanhang det togs upp vet inte

Krimfup.se - FUP & DOM på nätet

Jan. Det rann nog ut i sanden.

Jan har aldrig hört Tor säga något om att någon hjälpt honom med reparation av traktor. Jan har hjälpt honom byta bränslefilter och olja, bara småreparationer.

Jan har aldrig lånat Tors bil. Inte Barbro heller vad Jan vet. Han var rädd om bilen, körde alltid in den i garaget, noga med att låsa. Kom han till Ullånger om det var sommar och man satt ute låste han bilen.

Tor visste att Jan och Barbro hade travhäst. Han hade aldrig några synpunkter på att de var hästägare.

Angående fyndet av Gerds tillhörigheter som anträffades under kuvösen – bron på Brattås var det polisen som gjorde det fyndet.

Tor använde hörselskydd om han höll på med vedkapen eller motorsågen. Jan är osäker på om han använde dem vid traktorkörning. Han använde nog hörselskydden enbart som hörselskydd, tror inte att han lyssnade på FM-radion via dem.

Vanlig radio kunde Tor ha ansluten och på då han var på vedbacken eller i trädgårdslandet. Satt Tor i kuvösen hade han gärna radion på. Gerd hade radion på om hon var inne. Då Jan och Barbro kom till Brattås på eftermiddagen den 2 juni 2005 var radion i köket inte på.

Tor gick in med skorna. Sommartid gjorde Jan och Barbro det också vid besök i Brattås. Vintertid om de hade grövre skor kunde de ta av sig dem. Det var inget krav från Tors sida. Gerd gick inne med någon sorts mellanskor. Jans tolkning av mellanskor, någon typ av tofflor.

Jan såg att det låg kläder på sängen i sovrummet då han och Barbro var in i huset den 2 juni. Jan reagerade över det. Tor brukade inte ha kläderna liggande på sängen.

Beträffande den uppgiften att Tor tankat på sitt tankkort på OK/Q8, E 4, Uppsala den 12 april 2005 har Barbro berättat för Jan som då låg på sjukhuset att Tor och Gerd varit till Stockholm eller i vart fall söderut och hälsat på någon som fyllde år. De hade på hemresan hälsat på Jan på Sundsvalls sjukhus, men han har själv inget minne av detta.

Jans och Barbros ekonomi:

Jan, sjukpension 13.200 kr/ mån, brutto, utgifter kallhyra 2.500 kr/mån, kronofogden 1.620 kr/mån, avgift för stallplats för hästen 1.000 kr.

Barbro, inkomst av arbete, ibland sjukskriven – arbetslös, cirka 13.000 kr/mån, utgifter till kronofogden cirka 1.000 kr/mån.

Förhöret genomläst och godkänt i utskrivet skick 2005-06-30 av Jan Mellberg i bostaden.

Krimfup.se - FUP & DOM på nätet

Polisen

Förhör

Sambo med Barbro.

Signerat av

Signerat datum

Enhet
Polisregion Nord, NÄPOÖVI

Diarienr
2200-K11296-05

Hörd person
Mellberg, Jan

Personnummer

Den hörde är	ID Styrkt	Sätt	Ställning till misstänkt - målsägande - vittne
Vittne	Ja	Känd av Karl Erik Classon	Hörd i sak.

Tolk

Språk

Ytterligare information om anledning till förhör
Mord, Brattås, Härnösand

Underrättad om misstanke

Underrättad om 12 § FUK

Underrättad om rätt till försvarare

Godtar försvarare/biträde som rätten förordnar

Försvarare/biträde närvarande

Försvarare/biträde önskas

Förhörsledare	Förhörsdatum	Förhör påbörjat	Förhör avslutat
K Å Eilert Hägglund	2005-08-31	10:20	12:20

Förhörsplats
Örnsköldsviks sjukhus

Typ av förhör
RB 23:6

Förhörssätt

Förhörsvittne

Utskrivet av
EH

Berättelse

BITRÄDANDE FÖRHÖRSLEDARE

Närvarande som bitr. förhörsledare Karl Erik Classon.

HÄLSOTILLSTÅND

Jans hälsotillstånd är sviktande med dialys på sjukhuset i Örnsköldsvik varje vecka.
Under vårvintern var Jan mycket dålig och låg medvetslös i respirator 10 – 11 dygn på IVA i Sundsvall med dubbelsidig lunginflamation, samt en kronisk sjukdom som heter Vegener.
Han har i efterhand fått höra att det fanns tankar hos personalen att avbryta respirator-behandlingen, på grund av att han var så dålig.

SLÄKTFÖRHÅLLANDE

Jan Mellberg, fortsättningsvis kallad Jan är sambo och förlovad med Barbro.
De träffade varandra för ca 5 år sedan. Barbro var då sambo med Hans Öberg och de bodde då i Ljustorp.
Jan och Barbro har bott tillsammans i ca 3 år, varav 2 år i Ullånger.

Jan arbetade på ett vägbygge i Stavreviken och blev då Bekant med Barbro under hans pågående äktenskap med Britta Mellberg. Britta bor fortfarande kvar i det då gemensamma huset i Ullånger.

Krimfup.se - FUP & DOM på nätet

Jan lärde känna Tor strax efter att Barbro och Jan träffats, i samband med att Jan följde Barbro hem.
Tor hade aldrig någon åsikt om att Jan var gift och Barbro sambo i andra förhållanden när de träffades.

RELATION TILL TOR

Tor och Jan har alltid stått nära varandra i relationer. De funderade mycket tillsammans.
Tor var ingen mekaniker och hörde därför av sig till Jan om det behövde skruvas i traktorn eller något annat. Tor frågade inte direkt, utan sa oftast t.ex. "Nu är det något fel på traktorn", vilket betydde att Tor behövde hjälp. Jan ställde gärna upp och hjälpte till.
Tor frågade inte ofta, utan endast när det var en krissituation för honom. Ibland såg Jan något själv, som han åtgärdade utan att Tor bad om det.

Tor ringde bara till Jan och bad om hjälp. Inte till mågen Paul Nordström i Bergeforsen.

KONTAKTER

Tor och Barbro hade så gott som dagligen telefonkontakt med varandra.
Om Jan hörde att det ringde och såg att det var Tor, så svarade han alltid. Efter deras samtal fortsatte Tor att prata med Barbro.

Senast Jan pratade med Tor var i samband med Sofie, Barbros dotters födelsedag, lördagen före de åkte till Ryssland. Även Tors födelsedag firades vid detta tillfälle.
Torsdagen efter åkte Gerd och Tor på resa till Ryssland.

Efter lördagsuppvaktningen har Jan inte pratat mer med Tor.

Gerd ringde sällan till Barbro. Däremot ringde Barbro till Gerd ibland för att höra om Tor var hos henne.
Onsdagar är normalt besöksdagar för Gerd till Tor. Ibland var Gerd och Tor hos varandra från fredag – måndag och då hos Tor i Brattås eller hos Gerd inne i stan.
Normalt träffades de varje vecka.

TISDAG 31 MAJ 2005

Jan berättar att tisdagen den 31 maj, vid 11.00-tiden, ringde Barbro till Brattås och fick då prata med Gerd, något som gjorde Barbro förvånad. Gerd hade då berättat att hon cyklat ut till Brattås och skulle putsa fönster, eftersom hon fått tid över från barnpassning. Samtidigt berättade Gerd att Tor var ute på vedbacken och frågade om hon skulle hämta in honom, vilket Barbro inte ansåg nödvändigt.

Själv har Jan för sig att han var ute och höll på med veden hemma i Ullånger.
När Jan kom in, efter samtalet, berättade Barbro att hon pratat med Gerd. Jan frågade då om hon även pratat med Tor, vilket hon inte hade gjort.
Det hade varit ett vardagligt samtal, som Barbro brukar ringa vid denna tid, eftersom Tor oftast är inne då.
Vad Jan kan minnas fortsatte dagen med vardagliga sysslor i hemmet denna dag.

Jan vill minnas att Barbro arbetade mellan ca 07.00 – 10.00 på förmiddagen på Nyléns styckningscentral i Ullånger, intill Mjälloms tunnbrödsbageri. Resterande tid av dagen var hon sjukskriven på grund av fel i V-handled. Hon arbetade med ett stöd för handleden.
Barbro var av och till sjukskriven under Juni månad.

Krimfup.se - FUP & DOM på nätet

Barnen gick i skolan.

ONSDAG 1 JUNI 2005

Barbro arbetade sina timmar 07.00 – 10.00 och resten av dagen var hon sjukskriven. När Barbro kom hem ringde hon till Tor och fick då inget svar på telefon. Inte heller till Gerd. Med jämna mellanrum försökte Barbro få telefonkontakt med Tor och Gerd under dagen, utan resultat. Jan säger att hans tankar var då att de gått till skogen eller rest någonstans. Signalerna gick fram till Gerds mobil, men inget svar erhölls.
Sista gången Barbro ringde var vid 22.00-tiden, utan svar.
Jan och Barbro funderade på att åka ner för att se om något hänt, men bestämde sig för att vänta till torsdagen den 2 juni när Jan skulle på besök till Sundsvalls sjukhus.

TORSDAG 2 JUNI 2005

Barbro arbetade som vanligt mellan 07.00 – 10.00. Därefter satte de sig i bilen, Saab 900 som Barbro körde och åkte ner till Sundsvalls sjukhus. Om inte Barbro arbetar brukar hon åka med till sjukhuset. Jans huvudläkare för dialysproblemen finns där och denna dag skulle Jan ta prover på skelettet kl 13.00.
Jan fick dock komma in tidigare, så han var färdig kl 13.00 med alla prov.
Tiden mellan att Barbro slutade sitt arbete och inställelsetiden på sjukhuset var för knapp för att kunna börja med hembesök hos Tor, innan sjukhuset.

Direkt efter sjukhusbesöket åkte de raka vägen upp till Härnösand och Brattås.
De avstod att fika på sjukhuset och räknade med att få det framme i Brattås hos Tor.

På väg upp från Sundsvall provringde Barbro till Brattås i mobilen.

På vägen till Brattås hade de börjat ana att något var på "tok", eftersom inget hörts från vare sig Tor eller Gerd sedan tisdag.

När de kom på Solumsvägen såg de Tors bil parkerad uppe på gårdsplanen och då antog de att något hänt eller att Gerd och Tor nyss kommit hem efter en resa.

Jan säger att Barbro stannade bilen vid väguppfarten/brevlådan upp till huset. Där sa Barbro "Jag går och kollar postlådan", varefter Barbro klev ur. Detta för att se om posten var inplockad.
Normalt brukar hon inte kontrollera brevlådan annat än om Tor är borta med bilen, då brukar de kontrollera postlådan.

När posten inte var inplockad kom tankarna hos Jan att de blivit rånade och satt fastbundna eller att de blivit sjuka och låg någonstans oförmögna att kalla på hjälp.

Innan Barbro började köra upp mot gårdsplanen, efter hon varit till brevlådan, ringde hon sin syster Inger i Bergeforsen och sa till henne att ringa polisen inom 10 minuter, för då har något hänt. Jan hörde på detta samtal.
Därefter började Barbro köra upp mot gårdsplanen, samtidigt som hon pratade med Inger. Väl uppe på gårdsplanen avslutade de telefonsamtalet.
Barbro körde med normal fart upp till gårdsplanen. Hon stannade framför bron och klev ur bilen.
Jan gick med kryckor vid tillfället och var därför något långsammare ur bilen än vad Barbro var. Allt var stängt och såg normalt ut på gården.

Krimfup.se - FUP & DOM på nätet

Barbro gick direkt in genom dörren till "kuvösen", varvid Jan sa till Barbro att hämta reservnyckeln på en ås tvärs över porten i ladugården.
Barbro lyssnade inte till detta, utan tog i dörrhandtaget på huset, vilket visade sig att ytter-dörren var stängd men olåst.
När Barbro kände att dörren var öppen gick hon in och ropade "Hallå", men fick inget svar.
Jan var i detta läge strax bakom Barbro.
Därefter gick Barbro till vänster om toaletten i hallen och in i vardagsrummet. Jan gick till höger in till köket och vidare in i sovrummet, där de möttes.
De konstaterade att mattor var i olag, som det inte brukar se ut, skåpdörrar stod på glänt och lådor utdragna.
Barbro gick därefter ensam upp till övervåningen men kom ner efter en stund.
Jan i sin tur gick och satte sig på toaletten eftersom han var dålig i magen.
När Barbro kom ner satt Jan fortfarande kvar på toaletten, varför Barbro sa "Jag går ut och kollar".
Barbro gick ut på gårdsplanen och Jan såg henne genom den öppna toadörren via ytterdörren och altanen/kuvösen.
Först gick Barbro runt ladugården. Under tiden blev Jan klar på Toan, samtidigt som Barbro hunnit in i porten.
Jan såg inte när hon gick in i porten, men hon har sagt, i efterhand, att hon gick in från framsidan. Han såg inte heller att hon kom ut ur porten den vägen, men fick uppfattningen att det var så när hon kom springande in i huset.
När Jan är på väg genom hallen från toan ut mot kuvösen/gården kommer Barbro inrusande och de möts i hallen.
Barbro skriker hysteriskt "Gerd ligger död i ladugården, Gerd ligger död i ladugården".
Barbro skriker dessa fraser först när hon kommer in i "kuvösen".
Något ytterligare sa eller skrek inte Barbro till Jan.
Väl inne försöker Barbro ringa polisen, men hon skakade så att hon blev tvungen att ringa från den vanliga telefonen i huset.
När hon fick telefonkontakt stod hon kvar och dirigerade så att ambulansen skulle hitta rätt.

Jan själv satte sig i "kuvösen/altanen" .
När Barbro pratat färdigt i telefonen skulle Barbro gå ut och runt huset för att titta.
Jan fick stopp på Barbro när hon var vid hörnet på "kuvösen", i högervarv med motiveringen att inte förstöra eventuella spår.
Däremot stod Barbro kvar ute för att titta efter ambulansen som var på väg.

På fråga om Barbro rörde Gerd för att se hennes hälsotillstånd svarar Jan:
Barbro hade inte kontrollerat Gerd om livstecken fanns. Däremot hade Barbro talat om för Jan att hon låg med en jacka över huvudet och att hon känt igen Gerd på träningsoverallsbyxorna.

JANS EGNA AGERANDE I SAMBAND MED UPPTÄCKTEN

Själv hamnade han i ett vakuum efter upptäckten.
Han fick aldrig för sig att själv titta in i porten, samtidigt som han själv hade svårt att röra sig.

GEMENSAMT SAMTALSÄMNE MED BARBRO EFTER HÄNDELSEN

Varför?

SAMBOFÖRHÅLLANDET

Förhållandet mellan Jan och Barbro är mycket gott.

Krimfup.se - FUP & DOM på nätet

De följs överallt. Till affären m.m.
Endast under vårvintern for Jan bort ensam i samband med att han skulle fara för att köra sin häst. Barbro var då hemma ensam.

Jan och Barbro är väldigt raka mot varandra. Om "snedsteg" (i förhållandet) skulle inträffa skulle båda berätta för varandra.
Själv har Jan inte gjort några snedsteg efter skilsmässan 2001.

FRÅGA OM PLÅTSKÅP INNE I VAPENSKÅPSRUMMET

Jan vet var vapenskåpet och dess nyckel förvarades. Han vet också att det finns ett plåtskåp i samma rum, på väggen. Jan vet inte vad som fanns i plåtskåpet. Än mindre att det fanns ett kassaskrin i detsamma och att det skulle brutits upp efter att teknisk undersökning var utförd på platsen och familjen fick tillträde till huset.

BARBROS INTRESSE FÖR LADUGÅRDEN OCH LOGEN

Barbro ville få tillgång till ladugården för att komma åt gräsklippartraktorn och röjsågen med hjälm och bränsletank. Detta för att kunna ansa tomten.

LOGEN

Barbro skall ut på älgjakt, på Tors ägor, och vill då få tillgång till logen för att kunna hänga upp eventuellt skjuten älg.

JAKTKAMRATER

Barbro skall jaga tillsammans med svågern Paul och en kamrat hon har från Sörberge, Kjell Johansson "Johan" kallad. Kjell är en kamrat till Hans och Barbro från Åsäng.

Barbro har inte jagat många år på Tors fastighet.

Uppläst och godkänt ur förhörsanteckningar.

Krimfup.se - FUP & DOM på nätet

Polisen

Förhör

Signerat av

Signerat datum

Enhet
Polisregion Nord, LÄNSKRIMINALAVDELNINGEN

Diarienr
2200-K11296-05

Hörd person
Mellberg, Jan

Personnummer

Den hörde är
Annan

ID Styrkt
Nej

Ställning till misstänkt - målsägande - vittne

Tolk

Språk

Ytterligare information om anledning till förhör
Rekonstruktionsförhör

Underrättad om misstanke

Underrättad om 12 § FUK

Underrättad om rätt till försvarare

Godtar försvarare/biträde som rätten förordnar

Försvarare/biträde närvarande

Försvarare/biträde önskas

Förhörsledare
K Å Eilert Hägglund

Förhörsdatum
2005-12-09

Förhör påbörjat
14:25

Förhör avslutat
14:54

Förhörsplats
Brattås, Härnösand

Typ av förhör
RB 23:6

Förhörssätt

Förhörsvittne

Utskrivet av
cö

Berättelse

F: förhörsledare krinsp Eilert Hägglund
H: den hörde Jan Mellberg

F: Det är nu 2005-12-09 fredag, klockan är 14.25, vi är på väg ut mot Brattås för rekonstruktion av torsdagen den 2 juni 2005 tillsammans med Jan Mellberg. Undertecknad, polisinspektör Eilert Hägglund förhörsledare, biträdande förhörsledare Seppo Penttinen finns med och fotograf Elisabeth Holmström. Vi passerar nu Vårdkasbacken på väg ut mot Brattås och från nu överlämnar jag ordet och bilden till dig Jan att berätta för oss vad du minns, vad ni gjorde och hur färden från här och vidare gick den 2 juni 2005. Varsågod.

H: Ja vad jag minns från den dagen… så den här på den här vägen ut så… sa vi inte så mycket till varann. Vi anade ju att nånting hade hänt och… stämningen blev ju… därav. Vi… funderade väl lite grann men… trodde ju inte då att det skulle kunna vara så här fruktansvärt utan nånting… nånting annat kanske att dom var bunden eller att dom var… på nåt annat sätt inlåsta eller nånting. Och… det det är ju… i det här fallet så tyckte jag det var… det var ingen av oss som hade lust och prata nåt mycket. När vi kommer längre fram… (tystnad)

F: Här kan vi göra ett avbrott i inspelningen fram till dess timmerbilen har kört av vägen, flyttats och det blir fri väg.

Krimfup.se - FUP & DOM på nätet

F: Klockan är nu 14.30 och vi återupptar inspelningen och Jan Mellberg har ordet. Varsågod.

H: När vi hade passerat själva vägskälet så började det och blev myror i kroppen på en. Det kändes… som om… det var en känsla som jag fick att… det står inte rätt till. Alla telefonsamtal som vi hade gjort och inte fick nåt svar så… så blev det ju så att man… började och fundera mer och mer. När vi då kommer här över krönet… och såg att bilen var hemma, härifrån såg man där han stod… då… drog det riktigt ihop i magen. Eftersom vi då inte hade fått svar på… på två dagar så… började man och fundera riktigt allvarligt. Vi visste ju inte om dom hade varit borta eller om dom hade… men det var det konstiga att i så fall skulle dom ha hört av sig. När vi vek in här i vägskälet så stannade vi. Barbro sa, "Jag går och kollar om det finns om det är nån post i postlådan." vilket det var. Hon ringde då till sin syster Inger… och… eller hon sa till mig först att, "Nu får du ju kalla mig fjollig men nu ringer jag till Inger." för då började vi och bli osäker om vi skulle tordas fara upp på gården. Vi… hon gjorde det… och… pratade med henne lite grann då medan vi stod kvar här nere vid… sen hon hade hämtat posten alltså. Sen åkte vi då sakta upp mot gården… eh… man kollar ju hela vägen om man skulle se nån bil eller nånting som stod konstigt där men det… gjorde inte det, så vi… när vi då närmade oss huset så… ja… vi tyckte att det såg ju ganska vanligt ut.

F: Vi avvaktar just nu på att Seppo Penttinen låser upp entrédörren på huset för att återskapa det normala läget den 2 juni 2005.

H: Kan jag fortsätta eller?

F: Ja (ohörbart) ordet är ditt.

H: Ja vi åkte in här… efter vägen så… höll man ju ordentlig koll eftersom vi då var osäker på vad som hade hänt. Och… när vi då kommer här runt kurvan så… såg vi ju upp mot gården men det fanns ingenting som vi kunde se som var… nåt konstigt. Vi körde fram rakt fram mot… mot ingången och lämnade bilen här för att ja vid det tillfället då (ohörbart) inte var nåt bra på och gå, så… jag började då försökte eller ja skulle komma ut ur bilen. Barbro klev ur och när hon öppnade dörren och klev ur och gick mot altandörren så sa jag, "Ska du inte gå och hämta reservnyckeln?" som vi alltid har gjort när vi har kommit hit. "Nä", sa Barbro, "jag ska gå och kolla hur det är som med dörren inne." Och då var det ju olåst, det var ju öppet så att hon gick in. Under tiden så försökte jag då eller försökte jag kom ju ut och gick ju på kryckor då. Barbro hann ju gå in före mig så kom jag hoppande på mina kryckor då så småningom efter. När jag kom in då emot… ytterdörren så… hade då… Barbro… gått den vägen och vänt om och jag gick den vägen och så möttes vi här… ute i hallen då. Och jag sa åt Barbro, "Jag måste… jag måste få gå på toa." och så gjorde jag och hon gick upp och kollade uppe på övervåningen men det fanns ingenting där så hon gick ut då när jag satt på toan. Så när hon gick ut så… klev jag upp från toalettstolen för och titta vart hon gick och såg då att hon gick till vänster om ladugården.

F: Kan du Jan visa, röra dig precis som du gjorde (ohörbart) vägen.

H: Ja. Eftersom hon redan var här inne i sovrummet när jag då mötte henne här så… så möttes vi här och jag så hon gick den vägen tillbaka och jag gick den vägen så möttes vi i hallen. Och… då gick hon ju upp… när jag gick på toaletten då så gick hon ju upp på… på vinden då. Jag… satt först på toaletten… och när Barbro då gick ut så reste jag mig upp och kollade genom dörren där, ytterdörren, var hon tog vägen och då gick hon på (ohörbart) Jag gjorde färdigt på toaletten och klev upp, gick… hit in i början på hallen när Barbro kom rusande ifrån… ifrån porten i fullständig panik och skrek bara att… "Gerd är död! Gerd är död!", skrek hon. Och då skulle vi då försöka larma… eller Barbro skulle larma, det gick inte nåt riktigt bra det där för att hon skulle ringa på sin mobil men det vart nog lite galet så hon

Krimfup.se - FUP & DOM på nätet

tog andra telefonen och ringde då. Och då fick vi ju… ja när vi… vi gick ju in då i köket så… Barbro stod ju här vid… vid telefon då, för hon använde den telefon och ringde. Så då var vi kvar här då ett tag när vi hade larmat polisen och det tog ju inte så lång stund. Ja vi tyckte att det tog lång stund men det tog inte så lång stund förrän ambulansen kom, ambulansen var först. Och då var vi ute på… ute här på altan och ute på gården. Jag… hade som sagt besvärligt med mina kryckor och det här så jag satt mig i den här stolen och där satt jag och väntade. Och Barbro var hyper åt alla håll så att… jag försökte och få henne att… lugna ner sig lite grann för att hon skulle… bums gå runt gården men jag fick stopp på henne att hon inte skulle ge sig iväg utan hon skulle vara kvar här tills polisen kom. Och sen kom ju då polisen och… massor med poliser. Och sen tog dom ju över alltihopa. Så då satt vi bara kvar här och… svarade på de frågor som vi kunde svara på. Och sen var det väl inte så mycket mer… för min del?

F: (ohörbart)

H: Ja.

F: (ohörbart)

H: Ja.

F: (ohörbart)

H: Ja.

F: (ohörbart)

H: Ja.

F: Ja. (ohörbart) skulle jag vilja att vi gick in och sätter oss inne i köket (ohörbart) några frågor som vi skulle vilja ställa till dig...

H: Mm.

F: … nu så här efter att du har visat hur det gick till.

H: Mm.

F: Då… tänker jag ställa några frågor till dig…

H: Mm.

F: … ifrån det du berättat. När ni kom hit till upp till fastigheten, vem av er var det som körde bilen?

H: Barbro.

F: Barbro körde. Vem av er var först ut ur bilen och in i huset?

H: Barbro.

F: Hur långt efter kom du ungefär? Hur långt hann hon…

H: Ja hon hann ju… hon gick den här vägen och dit och så kom hon tillbaks så möttes vi där

Krimfup.se - FUP & DOM på nätet

och då gick hon… tillbaks sen, och så gick jag den här vägen så därför möttes vi där i hallen.

F: Har jag förstått dig rätt när Barbro gick in i huset gick hon då först till vänster förbi toaletten in i vardagsrummet och ni möttes i sovrummet eller? Och du gick genom köket och in till sovrummet eller hur gick ni kan du beskriva?

H: Ja vilken väg hon gick det vet jag inte därför att… om hon gick den vägen eller den här vägen eftersom jag kom efteråt så var hon ju bort i och vi möttes i så hon hade vänt och skulle gå emot igen eller om hon… då var kvar där eller kommer den vägen det vet jag inte.

F: Jaha. Och… din när du kom in i huset vilken väg gick du då?

H: Jag gick…

F: Det här är bara för att förtydliga för mig…

H: Ja.

F: … så att jag förstår.

H: Genom köket till sovrummet...

F: Jaha.

H: … och så tillbaka.

F: Och så tillbaka.

H: Mm.

F: Ja just det. När du gick tillbaka ifrån sovrummet gick du då direkt in på toaletten för att du behövde det…

H: Mm.

F: … eller gjorde du nånting annat innan du…

H: Nä.

F: … besökte toaletten?

H: Nä.

F: Nähä. När du gick på toaletten… vad hade… var befann sig Barbro då, var hon…

H: Då var hon på väg upp för vi möttes där i hallen och då gick hon upp…

F: Jaha.

H: … och jag gick till toaletten.

F: Jaha.

H: När hon då var uppe för hon var ju uppe en stund då och kollade runt…

Krimfup.se - FUP & DOM på nätet

F: Jaha mm.

H: … så när hon då gick ut då… ja jag klev upp från toalettstolen och kollade vart hon tog vägen.

F: Mm.

H: Och det var då jag såg att hon gick till vänster varv…

F: Jaha.

H: … eller ja den vägen (ohörbart)

F: Kan du förklara hur du kunde se att hon gick vänstervarv?

H: Jag såg ifrån toaletten genom ytterdörren och genom rutorna på altan.

F: Jaha. Kan du så här i dag uppskatta ungefär hur lång tid var hon på övervåningen innan hon lämnade huset?

H: Ja… svårt och säga men… tre-fyra minuter kanske.

F: Jaha. Där då försvann hon ut och gick till ladugården, satte du dig ner tillbaka på eller vad gjorde du…

H: Ja…

F: … när hon gick vänstervarvet klart?

H: … då… då satte jag mig ner och… gjorde klart.

F: Ja.

H: Ja och gjorde mig färdig på toaletten.

F: Jaha.

H: Och då hade hon hunnit runt, gått runt… och gått till porten då.

F: Jaha.

H: Och när jag då kom ut från toaletten då kom hon springande över gårdsplan.

F: Jaha. Var befann du dig då när hon kommer springande över gårdsplan?

H: I hallen här, vi möttes här ute i hallen.

F: Jaha. Kan du en gång till beskriva när hon då kom från porten och ni möttes här i hallen, vad… kan du återberätta det en gång till vad utspann sig då?

H: Ja hon var ju alltså helt hysterisk.

F: Jaha.

Krimfup.se - FUP & DOM på nätet

H: Hon, hon… hyperventilerar, hon var… och skrek bara rakt ut, "Gerd är död! Gerd är död!", skrek hon.

F: Mm.

H: Och… då… skulle vi försöka då och ringa polisen. Försöka och samla ihop, hon skulle försöka och samla ihop sig för det var ju hon som agerade och det var ju hon som försökte och samla ihop sig då och så att hon skulle kunna åtminstone förklara vad det handlade om. Och det tyckte jag hon gjorde bra.

F: Minns du hur hon förklarade vad som hade hänt?

H: Ja hon, hon sa ju vart det var, vad som hade hänt att… Gerd var död och låg i ladugården det sa hon.

F: Jaha.

H: Och så att… ja, vart stället var, vart dom skulle åka. Jag kände att… man blir ju nervös eller nervös man blir ju liksom… jag blev förbannad därför att jag tyckte varför behövde dom tjata om… vart det var och en massa såna frågor ut i det här när kaoset var ju fullständigt i huvudet på en.

F: Vad menar du med dom?

H: Ja inne på station dit hon ringde. Vi tyckte… det var tusen… tusen frågor liksom…

F: Ja.

H: … jag tänkte sånt där kan vi väl prata om när (ohörbart) kommer hit då.

F: Ja. Vet du… vad det var, var det polisstation hon pratade med eller var det SOS Alarmering eller vad var det…

H: Ja hon ringde polisen och så där 112.

F: Jaha hon ringde 112.

H: Ja.

F: Var det där frågorna kom?

H: Ja men det är… i efterhand så vet man ju att så gör dom ju att dom kontrollerar ju…

F: Ja just det.

H: … en massa saker men liksom i det i situationen då…

F: Ja.

H: … så… sprang väl huvudet iväg på en.

F: Mm. Nu var det larmat då…

Krimfup.se - FUP & DOM på nätet

H: Mm.

F: … hon hade ringt och det var klart. Utspann sig nåt samtal mellan henne och dig då där efter att larmet hade gått?

H: Ja det enda som, det enda jag kan minnas vi pratade om det var att… kommer dom aldrig nån gång, vilken tid det tar, för att man… då började ju det här… funderingarna, Gerd var ju där men var var morfar nånstans?

F: Mm.

H: Och så fick vi då inte… för då kom ju ambulanskillarna… och då fick vi inte gå in i ladugården nåt mer.

F: Nähä.

H: Och då då började vi ju och… och fundera på… eftersom då ambulanskillarna kom och sa att ja hon var död, dom konstaterade att hon var… då… började den här tanken har det slagit om alldeles i huvudet på han och han har slagit ihjäl Gerd och sprungit till skogs eller vad vad… vi fick liksom inget sammanhang. Vi visste liksom inte nånting och… så småningom kom ju då polis och det vart… jättemycket folk här och då blev det väl mer att man satte sig åt sidan och dom fick jobba och…

F: Fanns det nånting som ni pratade om som styrkte att det skulle vara ett brott och inte ett sjukdomsfall innan räddningspersonal kom?

H: Ja… Barbro, Barbro… såg ju dom här blodspåren som hon förstod ju var blodspår när… när hon såg Gerd.

F: Mm.

H: Och att eftersom dom hade täckt över huvudet på henne så… så måste det ju ha hänt nånting där. Men vi hann liksom inte tycker jag prata nåt mycket.

F: Var det ett… en slutsats ni drog då eller är det en slutsats ni har dragit i efterhand?

H: Nä jag tror att vi…

F: Eller som du har dragit i efterhand?

H: … vi kommer nog på… då medan vi väntar då att eller så ja att… det måste ju ha hänt nånting förfärligt eftersom… och sen när då ambulansfolket kom så fick vi bekräftat.

F: Ja. Innan det kom personal hit från ambulans och polis var du vid nåt tillfälle ut och… och till mot ladugården?

H: Nä.

F: Så att du var ut på gården?

H: Nä.

F: Nähä.

Krimfup.se - FUP & DOM på nätet

H: Jag satt i stolen där ute.

F: Ja just det.

H: Det var så besvärligt… (ohörbart)

F: Ja mm. Ja det här är väl dom frågor jag… kan komma på att jag… ville få besvarat av dig. Jag vet inte ska höra med Seppo, nä det fanns inga fler frågor. Och… då tackar jag dig Jan för att du ställde upp på det här i dag och att vi har fått försökt återskapa den här bilden från den 2 juni. Men innan vi gör det kom jag på en fråga, vilken tid på dagen var det ni anlände hit till Brattås? Minns du det?

H: Ja det måste vara… två, fem över två eller nåt sånt där.

F: På dagen?

H: Ja.

F: På eftermiddagen, jaha. Just det. Jaha… men då får jag tacka dig för det här. Då kan vi stänga.

Krimfup.se - FUP & DOM på nätet

Polisen

Förhör

Signerat av

Signerat datum

Enhet
Polisregion Nord, UTR

Diarienr
2200-K11296-05

Hörd person
Mellberg, Jan

Personnummer

Den hörde är
Annan

ID Styrkt
Nej

Ställning till misstänkt - målsägande - vittne

Tolk

Språk

Ytterligare information om anledning till förhör
Mord i Brattås 05-05-31

Underrättad om misstanke

Underrättad om 12 § FUK

Underrättad om rätt till försvarare

Godtar försvarare/biträde som rätten förordnar

Försvarare/biträde närvarande

Försvarare/biträde önskas

Förhörsledare
Ann-Charlotte M Nordström

Förhörsdatum
2007-09-18

Förhör påbörjat
10:00

Förhör avslutat
11:20

Förhörsplats
Brattås

Typ av förhör
RB 23:6

Förhörssätt

Förhörsvittne

Utskrivet av

Berättelse

Jan Mellberg uppger att han har funderat en hel del på vad som kan ligga bakom morden på Tor Öberg och Gerd Viklund.
Han har funderat i banorna att Barbro, Inger och Mona-Lis tidigare har pratat med varandra om att Tor har misstänkt att Inger inte är hans biologiska dotter.
Tor tog upp detta med Barbro eftersom han gick och grubblade på det.
Jan har den bestämda uppfattningen att även Inger visste om Tors tvivel och att det i det sammanhangen kom upp att Tor och Inger kunde göra ett blodprov för att enkelt fastställa faderskapet och undanröja tvivlen.

Jans tankar om detta är att Inger kan ha fått "kalla fötter" med tanke på att hon skulle kunna gå miste om arvet om det visade sej genom blodprov att Tor inte var hennes biologiska pappa.

Förhållandet mellan Inger och Barbro är inte bra idag. De har ingen kontakt med varandra. Tidigare umgicks de båda vid födelsedagar och andra högtider. De pratade med varandra i telefonen flera gånger i veckan. Jan har den uppfattningen att Inger och Barbro hade ett varmt förhållande till varandra.

Dock verkade förhållandet till Tor vara olika mellan de båda flickorna. Barbro pratade med Tor varje dag. Inger hälsade på i Brattås kanske två gånger per år. Tor gjorde ingen skillnad på sina döttrar. Båda fick lika mycket pengar osv.

Jan uppger spontant att han tror att de pengar som Tor hade i sin plånbok, kan ha varit pengar han växlade in efter resan till S:t Petersburg.

Krimfup.se - FUP & DOM på nätet

Jan tillfrågas om Barbro har vetat om att Tor upprättat ett testamente.
Jan uppger att det kan ha varit så att Tor har nämnt det för Barbro, att han skrivit ett testamente. Jan drar slutsatsen av att Barbro vetat om det efter den 13 december 2004, eftersom det var då testamentet upprättades hos Fonus.
Jan har också en minnesbild av att Tor nämnde för Barbro att han hade varit på Fonus och upprättat testamentet.

Jan tillfrågas om förhållandet med Barbro har förändrats.
Han uppger spontant "Vi trivs i vårat skruttiga förhållande".
Anledningen till att de båda flyttade isär beror på en rad omständigheter menar Jan. Han var mycket sjuk under våren 2005 och hans kropp blev efter detta trött. Det mesta blev jobbigt för Jan och under tiden var Barbros äldsta dotter Sandra i en svår period. Jan var rak mot båda flickorna medan de hade en annan typ av förhållande till Barbro. Flickorna tryckte på och Barbro och flickorna flyttade till ett hus i närheten som hon hyr.
Meningen var då att Barbro och Jan skulle avsluta sitt förhållande. De bröt upp förlovningen och tog av sej ringarna. De kom ganska snart underfund om att de trivdes för bra tillsammans för att vara isär. "Vi har Europas konstigaste förhållande" uppger Jan.
Han uppger att de båda är ett par och tillbringar den mesta tiden tillsammans. Han har dock sitt hus kvar, där han sover under natten. Från morgonen till sena kvällen vistas han hos Barbro. Som han ser på det, så är enda anledningen till att han inte bor med Barbro, att den yngsta flickan Sofie sover i Barbros säng. Det innebär att han inte får plats att sova där.

Barbro och Jan har varit en del i Brattås utan att direkt sova där. De senaste veckorna har de båda tillbringat helgerna där. De har också sovit över där. Jan uppger att det har fungerat bra och att både han och Barbro har "sovit som stockar".

Jan tillfrågas om sin kännedom om avverkningen.
Jan uppger att han aldrig har hört talas om att Tor skulle ha haft någon som hjälpt honom med röjning eller liknande i skogen. Tor höll på med detta själv. Barbro och Jan har sett, nu efter Tors död, att han lagt ihop kvisten efter avverkningen, på marken. Detta brukade han använda att elda med.
Jan vet att Skogssällskapet hade hela uppdraget med avverkningen och i detta ingick även gallring. Dock hade de sagt att ytterligare gallring måste ske inom 5 år.

Jan uppger att det brukar komma en äldre man och hälsa på när han och Barbro vistas i Brattås. Mannen är i 70-årsåldern och heter Nordin. Han har berättat att han bor i Solumshamn. Varken Barbro eller Jan känner mannen, som påstår att han kände Tor. Nordin brukar berätta samma historia varje gång han kommer. Han berättar att tidigare så var Nordin ovän med sin granne. Det gick så långt att det var nära att Nordin hade "spöat" honom. Grannen anmälde honom men det blev inget hos polisen.
Både Barbro och Janne tycker att det är jobbigt när Nordin dyker upp och tycker att han har ett märkligt beteende.

Jan uppger att det går rykten i Härnösand att Brattås är till salu. Det är inte sant eftersom Barbro bestämt att hon inte kommer att sälja de närmaste 8 åren. Det beror på att det finns en klausul i testamentet som säger att om hon säljer tidigare så ska hon dela vinsten med Inger.

Jan tror att det var någon gång under det sista halvåret som Tor levde, som han nämnde att han skulle åka in till Länsstyrelsen och skaffa papper som gällde den landbit som Godin arrenderade. Jan tror att Tor ville upphäva arrendet för att själv få det EU-bidrag som Godin erhöll. Det kan också ha varit så att han skulle hämta papper för att skriva ett riktigt avtal på arrendet, eftersom det endast fanns ett muntigt avtal med Godin.

Krimfup.se - FUP & DOM på nätet

Relaterat under förhörets gång, utan erinran.

Krimfup.se - FUP & DOM på nätet

Polisen

Förhör

Signerat av
M O Tommy Frid

Signerat datum
2005-06-07 08:19

Enhet
Polisregion Nord, UTR

Diarienr
2200-K11296-05

Hörd person
Öberg, Bengt Widar

Personnummer

Den hörde är
Vittne

ID Styrkt
Nej

Ställning till misstänkt - målsägande - vittne

Tolk

Språk

Ytterligare information om anledning till förhör
Hörd upplysningsvis i utredning av mord i K11296-05.

Underrättad om misstanke

Underrättad om 12 § FUK

Underrättad om rätt till försvarare

Godtar försvarare/biträde som rätten förordnar

Försvarare/biträde närvarande

Försvarare/biträde önskas

Förhörsledare
M O Tommy Frid

Förhörsdatum
2005-06-03

Förhör påbörjat
10:20

Förhör avslutat
11:10

Förhörsplats
Ankarvägen 18, Härnösand

Typ av förhör
RB 23:6

Förhörssätt
Konceptförhör

Förhörsvittne

Utskrivet av
TF

Berättelse

Widar Öberg uppger att han inte haft någon egentlig kontakt med sin bror Tor Öberg under de senaste 35 åren. Han har tre syskon, Tor samt två yngre systrar, Iris och Birgit.

Orsaken till den dåliga kontakten med Tor beror på följande. När deras mor dog var alla fyra syskonen överens om att pappan skulle få sitta i orubbat bo. Sedan blev det så att Tor köpte faderns fastighet i Brattås. Köpet gjordes utan Widars vetskap våren 1970 och han fick inte reda på detta förrän fyra och en halv månad senare. Fastigheten köptes för taxeringsvärdet 39.000 kronor, tror Widar. Det visade sig att systern Iris troligen känt till köpet men Widar och Birgit fick alltså inte veta det här. Widar tyckte att det här var svekfullt agerat av Tor och han har ännu inte fått någon förklaring till varför Tor gjorde som han gjorde den gången.

Hans yngre syster Iris heter nu Sundqvist i efternamn och är gift med Curt Sundqvist och de bor uppe i Ullånger. Han säger att han och Birgit haft kontakt med varandra hela tiden. Den andra systern Iris har han haft dålig kontakt med. Birgit och Iris har haft kontakt med varandra men det försämrades för ungefär fyra år sedan på grund av bouppteckningen efter en faster som bodde i Stockholm.

Fadern avled 1980 och den följande bouppteckningen var den sista kontakten Widar hade med Tor. Widar minns att bouppteckningen sköttes av en fastighetsmäklare som hette Östlund. Därför menar Widar att han inte känner Tor som vuxen utan han är egentligen en helt främmande människa för Widar.

Krimfup.se - FUP & DOM på nätet

Widar säger att han såg Tor sista gången i söndags, alltså den 29 maj, på Härnösandsmarknaden. Widar stod vid ett stånd och sålde sina mattor när Tor och hans sambo Gerd gick förbi. Tor och Widar hejade på varandra men de pratade ingenting med varandra. Han tror att klockan troligen var mellan 13.00 och 14.00 men det kan ha varit så sent som klockan 15.00.

Vad Widar vet om Tor är att han var gift med Mona-Lis och att de hade två barn tillsammans. Barbro som han tror är född 1965 och Inger som han tror är född 1967. Tor och Mona-Lis skilde sig i slutet av 1970-talet. Han hörde att Mona-Lis gifte om sig senare men hur Tor hade det på den fronten vet han inte. För några år sedan fick han höra att Tor hade fått tag på en ny kvinna som hette Gerd.

På fråga säger Widar att det är flera år sedan han ens körde förbi Brattås och det måste var omkring trettio år sedan han var till själva fastigheten. Han visste ingenting om att Tor nyss sålt skog utan det fick han reda på efter mordet på TV 5's text-TV.

På fråga säger Widar att han på tisdagskvällen den 31 maj åkte till en tjärn på Nordanåskogen tillsammans med Berndt Sjölund, boende på Höglandsvägen. De åkte hemifrån vid 17.30-tiden och kom hem strax före klockan 21.00.

På onsdagsmorgonen den 1 juni åkte de två ut tidigt på morgonen och vittjade näten och var tillbaks vid 11.30-tiden.

Under torsdagen den 2 juni var han hemma och städade, handlade och planterade blommor. På torsdagskvällen klockan 18.45 fick han först besked om morden.

Uppläst och godkänt.

Krimfup.se - FUP & DOM på nätet

Polisen

Förhör

Signerat av

Signerat datum

Enhet
Polisregion Nord, UTR

Diarienr
2200-K11296-05

Hörd person
Öberg, Bengt Widar

Personnummer

Den hörde är
Annan

ID Styrkt
Nej

Ställning till misstänkt - målsägande - vittne

Tolk

Språk

Ytterligare information om anledning till förhör
Kompl. förhör med Öberg ang. hans kännedom om brodern Tor Öbergs bekantskapskrets.

Underrättad om misstanke

Underrättad om 12 § FUK

Underrättad om rätt till försvarare

Godtar försvarare/biträde som rätten förordnar

Försvarare/biträde närvarande

Försvarare/biträde önskas

Förhörsledare
Jan Nordlander

Förhörsdatum
2005-07-04

Förhör påbörjat
14:45

Förhör avslutat
15:10

Förhörsplats
Näpo Härnösand

Typ av förhör
RB 23:6

Förhörssätt
Telefonförhör

Förhörsvittne

Utskrivet av

Berättelse

Öberg har som han uppgivit i tidigare förhör inte haft kontakt med sin bror Tor under de senast 35 åren. Öberg uppger att han inte känner till något om Tors vuxna liv. Han vet att Tor umgicks i slutet på 50 talet med Åke Godin i Sjöviken men om de nu har någon kontakt med varandra vet inte Öberg.

Förhörsanteckningarna upplästa och godkända

Krimfup.se - FUP & DOM på nätet

Polisen

Förhör

KOMPL. KARTLÄGGNINGSFÖRHÖR

Signerat av

Signerat datum

Enhet	Diarienr
Polisregion Nord, UTR	2200-K11296-05

Hörd person	Personnummer
Öberg, Bengt Widar	

Den hörde är	ID Styrkt	Ställning till misstänkt - målsägande - vittne
Annan	Nej	

Tolk	Språk

Ytterligare information om anledning till förhör

Underrättad om misstanke

Höres som närstående släkting till offret Tor Öberg. Anledningen rör sig närmast om komplettering till tidigare lämnade uppgiifter som rör kartläggningen av de båda offren.

Underrättad om 12 § FUK

Underrättad om rätt till försvarare

Godtar försvarare/biträde som rätten förordnar

Försvarare/biträde närvarande

Försvarare/biträde önskas

Förhörsledare	Förhörsdatum	Förhör påbörjat	Förhör avslutat
Torgny Madsén	2005-11-10	10:00	13:00

Förhörsplats	Typ av förhör	Förhörssätt
Polishuset Härnösand	RB 23:6	Konceptförhör

Förhörsvittne	Utskrivet av

Berättelse

I samband med att Widar kallas till dagens förhör, och ett allmänt samtal om att förhöret gäller Widars eventuella kännedom om detaljer som är av betydelse för den fortsatta utredningen, nämner han att systern Birgit Bergqvist blivit kontaktad av en man vid namn Östman.
Denne Östman har sagt till Birgit att Staffan Skogström är intresserad att köpa fastigheten Brattås. Östman hade gjort gällande att han kände Birgit sedan tidigare och därför erbjudit sig kontakta Birgit eftersom Skogström varit intresserad att köpa fastigheten. Widar Öberg kan inte ange när i tid det var men hänvisar till att det bör ha varit cirka 1 vecka innan han ringde krkom Börje Öhman och berättade om detta. (enl DUR2-prtk bör händelsen ha varit kring den 1 okt -05).

Widar Öberg tyckte det var anmärkningsvärt eftersom Skogström borde veta att Tor Öberg hade egna barn / arvingar och att Birgit inte var arvtagare. Birgit känner inte Skogström, som påståtts och har inte haft någon form av relation eller bekantskap med Skogström, vad hon sagt till Widar. Östman känner hon genom att han bor granne med Birgit.

Enligt vad Widar känner till har Staffan Skogström drabbats av cancer och är f n allvarligt sjuk. Skogström är innehavare till ett eller flera bolag med verksamhet som trädgårdsanläggning och schakt samt även åkeri. Skogström är förmögen och har nyligen köpt en grannfastighet till Widar. Skogström lämnade ett överbud på 1 miljon kr för att

Krimfup.se - FUP & DOM på nätet

komma åt fastigheten. Widar nämner också att Skogström tidigare velat köpa matjord av Widars fader, Elof Öberg då denne ägde fastigheten. Det blev ingen försäljning av matjord eftersom Widars pappa brukade jorden som lantbruk. Händelsen hänförs till omkring 60-talet, och var en följd av att en Högström hade köpt matjord av Eneroth på dennes mark. Avtalet var att Högström fick hyvla av matjorden till ett visst djup med han gick ner betydligt djupare. Det blev allmänt känt att Högström tagit extra mycket jord. Widar vill minnas att han fick hyvla av till 30 cm djup men Högström plussade på och tog 40 cm extra.

Brattåsfastigheten är värdefull vad Widar Öberg känner till. På fastigheten finns det rikligt med matjord eftersom det varit en gammal sjöbotten. Dessutom finns det en större grusås som sträcker sig från den så kallade skogsbilsvägens vändplan rakt in i Brattåsfastigheten. Widar gör därför bedömning utifrån detta att Skogström säkerligen skulle vilja komma åt fastigheten ur rent affärsmässiga skäl. Dels skulle han utvinna matjorden och även försöka göra en grustäkt av det som finns. Widar tror att Brattåsfastigheten kan bli svårsåld med hänvisning till dubbelmorden. Kretsen av intresserade köpare som kan tänka sig bosätta sig därute bör vara begränsad. Fastigheten är mer eller mindre död ur försäljningssynpunkt. Skräcken och rädslan att bo på i det enskilt belägna huset måste var påtaglig efter morden, men sett ur ett exploateringssyfte finns det ett värde i fastigheten.

På fråga svarar Widar Öberg att Skogströms åkeri har både trailers och grävare för sin verksamhet. Om Skogström har timmerbilar vet inte Widar.

Vad gäller de avstyckade tomterna på Brattåsfastigheten så är det inget som Widar Öberg känner till och säger sig inte heller besökt området. Han vet därför inte hur det ser ut idag. Widar Öberg informeras om att det skett en kajutbyggnad med sprängsten längs strandlinjen. Det är inget som Widar Öberg vare sig känner till eller har sett och har därför ingen uppfattning eller kännedom om vem som utfört arbetet.

Vad gäller Skogströms familjen påminner sig Widar Öberg att han som polis hade en utredning mot en av sönerna Skogström (förnamnet glömt vid förhörstillf). Denne hade lagt ut nät i vattnen kring Hemsön. När det blev polisanmält genom kustbevakningen och sonen Skogström skulle kallas till förhör uppträdde han arrogant och trotsigt mot Widar Öberg som förklarade vad som gällde varefter han inställde sig till förhör. Sonen kör trailer i pappans firma.

TORS KÖP AV BRATTÅSFASTIGHETEN.

När det gällde försäljningen av Brattås som skedde efter moderns dödsfall, minns Widar att han hade ett eget hus och var i färd med att byta sitt tak någon gång i aug. Han fick hjälp av fadern och i en paus på taket frågar fadern vad Widar tyckte om att Tor fick köpa Brattås, med att lösa ut sina syskon. Widar hade inget direkt emot en sådan försäljning om den gick rätt till och såldes till marknadsvärdet. Av det samtalet som följde i samband med detta minns Widar att fadern mumlade för sig själv något om att -nu blir det ett jävla liv.

Månaden efter, i sept fördes jakten på tal mellan Widar och fadern Elof Öberg. Widar hade sedan året innan en överenskommelse med Tor om att dela upp jaktåren mellan sig och nu denna hösten var det Widars tur att jaga på Brattås. När det talas om det så säger Widar att den enda chansen för Tor att jaga nu denna hösten var att han var ägare till Brattås, varpå pappan svarar javisst, det finns klara papper på detta. Det gjordes gällande att Tor blivit ägare till Brattås. Cirka 2 veckor efteråt kontrollerar Widar lagfarten med tingsrätten och då ser han att Tor köpt Brattås. Widar deltog även i ett annat jaktlag i Skog.

Lite senare samma månad i sept ringer fadern Elof till Widar och säger att han nu kan komma

Krimfup.se - FUP & DOM på nätet

och plocka upp pärerna. Det här tillfället ligger efter det att Widar kontrollerat lagfarten. Widar säger till fadern Elof att han inte ska ha några potatis eftersom han ordnat det på annat sätt. Fadern blir ställd av denna inställningen från Widar men dennes åsikt är att pappan fört honom bakom ljuset med Brattås.

Widar erinrar sig en händelse långt tidigare, och det var samma dag som hans mamma Ingeborg dog, som alla syskonen och fadern Elof åkte tillbaks till Brattås för att vara tillsammans. Modern led av leukemi och dog efter 8 års sjukdom. Tor tog upp och frågade de andra syskonen om han fick lösa ut dem från Brattås. Birgit svarade att det gick bra för hennes del men att hon skulle ha 10.000:-. Detta skulle resultera i att de andra barnen skulle få samma summa och fadern Elof sin del som skulle vara 40 tusen kr. Summan att lösa ut Brattås skulle således bli 70 tusen kr. Tor insåg och sa också att det hade inte råd med. Han bodde då i en villa på Villagatan i Härnösand.

Från den stunden när han på taket blir tillfrågad om att bli utlöst från Brattås så uppstår det en misstanke hos Widar om att det var något som inte stod rätt till.

Widar gör samtidigt den reflektionen när han berättar om saken att det var en tradition för i tiden, och som kanske även gällde hans fader synsätt på arvskiftet med att det var den sonen som kunde överta och behålla gården i släkten efter fadern, som också skulle vara den som övertog gården. Widar säger sig inte ha någon direkt synpunkt på det, men hans uppfattning var att han blivit bedragen av fadern genom försäljningen och dessutom pengamässigt förfördelad. Tor fick betala 5000:- kontant vid överlåtelsen och resten av köpeskillingen, som motsvarade taxeringsvärdet, skulle betalas senare. Dessutom blev han tvungen att lösa ut en gammal lån på 13.000:- i fastigheten. Widar säger att Tor förmodligen inte har behövt betala resterande köpeskilling förutom lånet. Krävde fadern Elof inte in pengarna och Tor självmant inte betalade, så torde det inte heller finnas något krav från utomstående att betalningen skall fullföljas. Det var något som bara Tor och fadern hade insikt om.
Även vid försäljningstillfället var fastigheten värd mycket pengar, dels med hänsyn till läget i området, grusåsen, skogen och den bördiga jorden.

Widar påminner sig en annan konstig händelse med fadern under en julhelg. Fadern hade nämnt för en grann-kvinna att han gett alla sina barnbarn 100:- i julklapp. Kvinnan träffade Widar vid ett fisketillfälle och nämnde detta med faderns julklapp till barnbarnen. Widar blev förvånad över detta eftersom han visste att hans barn inte fått någon hundralapp av farfar, Elof Öberg. När han frågade sina syskon så var det bara något barnbarn som fått en hundralapp.

Widar frågar hur det förhåller sig med jakten på Brattås idag. Widar informeras att jakten anses vara uppdelad på ett sätt som inger tveksamheter. Respektive fastighet bedriver jakt på sin fastighet men ingår i ett jaktvårdsområde. Tilldelningen är en älg och kalv. Respektive jakträttsinnehavare i området har ingen rätt till skjuten älg utan den tillfaller skytten/fastigheten ensam. Widar kommenterar detta med att det var en konstig lösning och det är som upplagt för osämja. Widar har dock ingen kännedom om detta förhållande med jakten på Härnön.

BRATTÅS
Familjen Öbergs flyttade ut till Brattås i slutet av 50-talet. Widar slutade folkhögskolan i april 1959 och i november samma år fick han FN-tjänst och åkte till Ghaza. Widar har därför inte bott så länge i Brattås. Han betraktar Skog som sitt ungdomshem. Det är därifrån han har sina minnen och känslor.

Efter det att Widar flyttade hemifrån 1959 har han inte bott i Brattås. Däremot bodde Tor

Krimfup.se - FUP & DOM på nätet

kvar längre. Widar berättar om händelsen då Tor fick arbete på televerket.
Tor hade betraktats av fadern som lat, i varje fall under den perioden, och saknade initiativ att själv söka sig ett arbete. När televerket skulle dra ledningar över Brattåsfastigheten behövde de hjälp med att forsla stolparna över bergen. Fadern passade då på, eftersom de hade häst, att fråga arbetsledaren om Tor kunde få det tillfälliga arbetet med hästkörseln, vilket han fick och som ledde fram till fortsatt anställning. Tor har sedan arbetat kvar hos televerket tills pensionen.

Modern dog före fadern och det bestämdes att fadern skulle sitta kvar i orubbat bo. I samband med bouppteckningen efter modern gjorde man som brukligt är vid bouppteckningar, vilket är att hålla nere värdet på dödsboets lösöre av skatteskäl. Följaktligen ledde detta till att när fadern dog fick han sin del av dödsboet som var 2000:-. Widar säger att det är hela hans arvslott efter föräldrarna.
Långt efter att Tor köpt Brattås samtalar Birgit och Monalis Öberg om hur köpet gått och Monalis säger till henne att de inte ville säga något förrän det var klart. Monalis säger också i sammanhanget att de kunde få del av uttag från grusåsen på fastigheten.

ARVSSKIFTE EFTER FASTERN MARIE NILSSON I STHLM.

Widar Öberg nämner om en arvstvist efter en faster boende i Sthlm, som bland annat hade en systerdotter Gun Boman i Ullånger. Tvisten gällde giltigheten av testamentet som det påstods att fastern Marie upprättat. När släktingarna brevledes informerades om kvarlåtenskapen och testamentet såg Widar Öberg att det fanns flera formfel i testamentet. Bland annat var det inte undertecknat eller bevittnat. Formellt kunde det ifrågasättas vem som upprättat testamentet. Widar Öberg ville därför inte underteckna och godkänna arvskiftet vilket Tor Öberg och Iris gjorde. Som förmånstagare i testamentet var bland annat Iris nämnd och skulle ärva 25.000:- . Under de efterföljande kontakterna med förmånstagarna sades det att Widar skulle få del av möblemanget eller försäljningen av det. I testamentet hade det angetts att cancerfonden skulle få möblemanget.

Även detta gjorde Widar förvånad eftersom förmånstagarna frångick innebörden av testamentet. Widar Öberg anlitade en advokat som hjälpte till med att klandra testamentet via tingsrätten. Det resulterade så småningom att Widar Öberg fick del av arvet och han vill minnas att det rörde sig om 25- till 30-tusen kr. Iris fick en mindre summa pengar eftersom hon inte ville då tvisten uppstod avsäga sig sin testamenterade del -25.000:-. Genom detta så fick hon behålla de pengarna och inte räknas in i den nya fördelningen. Widar kan inte i detalj förklara de juridiska villkoren i skiftet.

Anledningen till att Iris var upptagen som förmånstagare i testamentet var förmodligen att hon släktforskade och hade därför besökt och intervjuat fastern i Stockholm. Iris kontakter med fastern ledde antagligen till att Iris upptogs i testamentet.

I sammanhanget hade en av fasterns släktingar boende i Ronneby skrivit ett brev och beskrivet hur han såg på släktingarnas agerande. Widar Öberg informeras om att polisen hittat en kopia av detta brev bland Tor Öbergs tillhörigheter i bostaden. Widar Öberg blir förvånad och kommenterar detta med att brevet var ställt till honom och att Tor inte var involverad i arvstvisten eftersom han undertecknat bodelningen. Därigenom hade han avsagt sig möjligheten till arvet. Av den anledningen tycker Widar Öberg att det är konstigt att släktingen i Ronneby skickade brevet till Tor. Tor och Widar har inte haft kontakt direkt eller indirekt genom ombud med varandra i anledningen av denna arvstvist.

Krimfup.se - FUP & DOM på nätet

Under denna pågående bodelning har systrarna Iris och Birgit blivit osams med varandra. Det har sedan tidigare rått en osämja mellan syskonen som går tillbaks till tiden då Tor fick köpa Brattåsfastigheten av pappan för en symbolisk summa. Widar Öberg beskriver den händelsen som ett svekfullt uppträdande från faderns sida gentemot inte bara Widar utan även mot de andra syskonen. Det har därefter lett till att syskonen delades upp i två läger, dels med Widar och Birgit respektive Tor och Iris.

Med hänvisning till att Widar Öberg överklagade bodelningen efter fastern tillfrågas han särskilt om han inte överklagade bodelningen efter faderns död. Widar Öberg konstaterar bara att han inte gjorde det, och det berodde förmodligen på att han vid den tiden inte orkade med det. Det fanns fler händelser kring faderns agerande gentemot bland annat Widars familj som gjorde Widar brydd och i förlängningen ledde det till att det blev en brytning mellan fadern och Widar.

Widar lämnar en sammanfattande beskrivning av händelsen då Tor fick köpa Brattåsfastigheten. Widar är född och uppväxt i Skog där familjen Öberg bodde och där även Tor växte upp. Det fanns ett gott förhållande inom familjen då de bodde i Skog. Tor och Widar hade ett bra förhållande även om de inte umgicks så tätt tillsammans. Widar nämner bland annat om att de båda ägnade sig åt att fånga minkar i fällor som de själva byggde med hjälp av pappan. De var ganska framgångsrika i minkjakten.
Mamman Ingeborg Öberg har långt senare berättat att Tor, då de höll på med minkfällorna, fångat några stora minkar och tvingat av modern ett löfte om att inte berätta detta för Widar. Anledningen var att Tor ville ha fångstställlet för sig själv. Han var rädd för att Widar skulle gå dit och sätta ut sina fällor.

Tor var redan i 14-16 års åldern intresserad av dans. Flickorna i byarna lärde pojkarna att dansa. Tor var så intresserad av dans att han ofta cyklade ensam till dansställena i bygden.

Widar och Tor har aldrig varit i fysiskt bråk med varandra och inte ens i något allvarligare verbalt bråk. Widars uppfattning om Tor var att denne var inåtvänd och drog sig undan om det blev obehagligt, men det omdömet gäller från den tiden då det fanns ett umgänge dem emellan.

På uttrycklig fråga om Tor kunde komma i situationer där han skulle kunna lura andra människor för egen vinning, alternativt att bedra någon eller på annat sätt uppträda etiskt ohederligt. Med detta avses gränsfall till olagligt beteende. Widar funderar lite över frågan men säger att han har svårt att tänka sig Tor som en person som skulle kunna lura andra människor för egen vinning. Widar har även svårt att tänka sig Tor uppträda ohederligt i affärer av vilka slag det än må vara. Han var inte en sån person som Widar känner honom.

ÖVRIGT
Widar nämner en händelse då fadern blivit lurad av en major på Härnön, som genom ett reversförfarande lurade av fadern pengar och det kan ha varit pengarna från försäljningen av de avstyckade strandtomterna. Majoren hette något liknande som Elmberg men lever troligtvis inte längre. Widar har inga detaljer kring den historien. Widar vet inte hur mycket pengar fadern fick för tomterna. Det kan ha varit de pengarna som fadern eventuellt blev lurad på med reversförfarandet.

Upprinnelsen till den uppgiften var att faderns bror som heter Bror, hade frågat Widar vid ett tillfälle, om Widar känner till om Elof Öberg blivit lurad på pengar, eller om han visste var pengarna från tomtförsäljningen tog vägen. Elof hade nämnt något och var samtidigt bekymrad men berättade inte vad det var. Widar hade inte hört något om detta. Han visste

Krimfup.se - FUP & DOM på nätet

inte hur mycket han fått vid tomtförsäljningen och inte heller vart pengarna tagit vägen. Bror ställde inte frågan till Elof eftersom han var övertygad över om att han inte skulle få något svar.

SYSKONEN

Iris har tidigare varit gift och bodde då i Sandarne. Mannen hette Jan. När Widar gick uttryckningsförarkursen inom polisen råkade de åka förbi Iris och Jans hem. Iris var ensam hemma och bjöd på fika. Plötsligt dök Jan upp och hade sina kompisar väntande i bil på gatan. Jan nonchalerade Widar helt och hälsade inte ens på honom. Jan skulle ha pengar av Iris för han skulle förmodligen spela på hästar. Det giftermålet tog slut och Iris flyttade till Söderhamn. Widar minns också att fadern var på besök hos henne i Söderhamn vid ett tillfälle och då har förmodligen Iris fått en större summa pengar. Fadern vistades hos henne i 4 veckor. Iris verkar ha fått en del pengar efter det att Tor fick köpa Brattåsfastigheten.

Iris gifte sig med Kurt för cirka 12 år sedan. Kurt var en man som Widar kom väldigt bra överens med och var en barndomsfriare till Iris. De umgicks dock inte och när Iris och Kurt gifte sig var Widar den ende av syskonen som inte var bjuden på bröllopet. Vid ett tillfälle flera år senare träffade Widar systern Iris och Kurt utanför OBS-varuhuset. De samtalar med varandra och när de skils åt säger Kurt att de inte har setts sedan bröllopet och hoppas det inte dröjer lika lång tid att träffas igen. Widar blev förvånad över hans uttryck, med att det inte träffats sedan bröllopet, eftersom han inte ens var bjuden på bröllopet.

Kurt hade ett tidigare äktenskap bakom sig med barn. En av sönernas hustru tog sitt liv. Omständigheterna kring detta känner inte Widar.

Beträffande Birgit skilde hon sig omkring 1983. Widar har haft en bra relation till henne och de har idag kontakt med varandra varje vecka.

När det gällde Tors barn säger Widar att han inte ens kände dem till utseendet. Vid ett tillfälle var han i sällskap med sin son vid OBS-varuhuset. Hans son stannar till och pratar med en kvinna och efteråt frågar sonen om han inte kände igen kvinnan. Sonen förklarar att det var Barbro, Tors dotter. Widar hade ingen aning om att det kunde vara Tors dotter. Systern Birgits son har travhäst och visste därför vem Barbros man Jan Mellberg var. Även om Widar vid det här tillfället inte kände igen Barbro, så har han träffat Barbro för cirka 20 år sedan. Mötet var ett plötsligt möte på stan. Widar hade vid det här mötet berättat för Barbro om hur det gick till då fastigheten såldes till Tor. Barbro sade sig inte ha någon aning om att det hade gått till på det sättet som Widar berättat om.

Widars söner har dock inte träffat Tor i vuxen ålder eller så att de känner igen honom eller har något minne av honom. Sönerna har sagt att Tor var en okänd person som vilken som helst och har därför inga känslor som för en närstående som avlidit.

Widar har ingen uppfattning om, eller kännedom om att Tor skulle ha upprättat något testamente eller att han skulle ha någon speciell vilja vad gäller Brattåsfastigheten.

Beträffande ovänner som fadern hade så nämner Widar namnet Lennart Möller. Han och Eneroth (numera avliden) var inte direkt vänner med Widars fader. Lennart Möller jagade på andras marker och var ett irritationsmoment vad gäller jakten. Eneroth bodde i huset ovanför gamla skolan som låg i huset till vänster i backen innan Öbergs hus, men Ove Eneroth jagade inte utan överlät jakten till Lennart Möller.

Möller hade fått tips från en jaktvårdskonsulent att det var tillåtet med att sitta i en bil och skjuta vilt om bilen var uppallad och hjulen borttagna. Eneroth och Möller körde då ut en bil

Krimfup.se - FUP & DOM på nätet

på Eneroths lägda och gjorde som Möller blivit instruerad. Eneroth tog sedan med sig gamla grönsaker från sin butik och strödde ut dem runt bilen. Lennart Möller fick sedan sitta i bilen och på i det närmaste armslängds avstånd kunde han skjuta rådjuren.
Detta upprörde bland annat Widar när han fick vetskap om det och vid ett lämpligt tillfälle tog han upp det med konsulenten som även var ansvarig för det område som Widar jagade i. Konsulenten är sedan länge pensionerad.

ÖVRIGT
Widar tillfrågas särskilt om den torgmarknad som ägde rum på lördagen och söndagen och då särskilt på söndagen den 29 maj. Widar hade ett försäljningsstånd med mattor och vid sidan om honom hade grannen Jan Boman (ej släkt med fastern Marie Nilssons släktingar som heter Boman) försäljningsstånd med skärslipning av knivar och motorsågskedjor m m. Plötsligt får han se sin bror Tor med en kvinna komma gående bland stånden. Widar iakttar dem och vid något tillfälle råkar hans och kvinnans blick möta varandra. Kvinnan tittar generat bort och vågar inte möta hans blick verkar det som. De båda, Tor och kvinnan, hamnar vid skärslipningsståndet närmast Widars. Tor och Widars ser varandra och hälsar kort varefter de går därifrån. Widar har i efterhand förstått att kvinnan som är i sällskap med Tor är Gärd. Även om han hört att Tor har en ny kvinna sedan många år så vet han inte vem det är. Det är först efter morden som han får kännedom om vem Gärd är.

Vad gäller zigenare så tror Widar att det fanns några som hade ett stånd men i så fall inte i närheten av där han och Jan Boman stod. Han känner dock inte till om någon av dem hade någon skärslipning. Widar tror också att det fanns zigenare bland de besökande på marknaden.

GÄRDS SLÄKT
Vad gäller Gärd släkt så har Widar hört att hon hade två söner och en bror vars fastighet Gärd var delägare i genom arv. Widar har också hört att denne haft personliga problem och att det förvärrats efter morden. Denne brodern hade velat installera jordvärme och krävt att Gärd skulle stå för halva kostnaden men Gärd hade motsatt sig detta vilket resulterade i att det inte blev någon installation. Nu efter Gärds död har brodern istället fått de två sönerna att komma överens med vilket inte bör ha blivit lättare för att installera jordvärme. Widars uppgifter om detta rör sig om hörsägen.

Widar tillägger och säger att det är systern Birgits före detta mans släkting som bor i området där Gärds bror bor. Det är därför de känner till uppgifterna om att Gärds bror har vissa personliga problem. Den som bor i området och har berättat om det är Ulf och är rullstolsbunden. Han är i 60 – 70 års åldern.

JAKTLAG I GÅLTJÄRN
Widar känner till att Tor även jagade med ett jaktlag i Gåltjärn. En av medlemmarna är en målare från Docksta, som heter Westerlund. Widar nämner också Jonas Berglund [redacted] som vet vem Westerlund är genom att denne är anställd hos Jonas. Widar nämner i sammanhanget att Westerlunds tvillingbror har råkat ut för en granatolycka.

WIDARS EGNA FÖREHAVANDEN DEN 31 MAJ
Widar har i tidigare förhör uppgett att han den 31 maj åkte och fiskade med Bernt Sjölund. Widar informeras att Bernt förhörts och att han inte bekräftat Widars uppgift om fiske den dagen, med den reservationen att Bernt kan minnas fel. Han har dock i förhör uppgett att han för vana att aldrig fiska före midsommarn.

Widar påminner sig och vidhåller sina uppgifter om att han och Bernt besökte tjärnen den 31

Krimfup.se - FUP & DOM på nätet

maj. Bernt var inte i så god fysisk form vid det här tillfället. Från bilen och ner till tjärnen är det en bit att gå med fiskenäten och allt det andra som de hade med sig. De hade dock en kärra som de lastade sakerna på, och den körde Bernt ner till tjärnen medan Widar tog ryggsäcken. På återvägen tog Bernt ryggsäcken men orkade inte mer än ungefär halvvägs då han blev utmattad och fick sätta sig ner. Widar fick därefter ta ryggsäcken. Med hänvisning till denna händelsebeskrivning är Widar säker på att han var på fiske med Bernt den 31 maj.

Förhöret avslutas kl 13.00 och återupptas tisdagen den 15 nov varvid delgivning att detta förhöret görs.

Widar har den 15 nov läst protokollet varefter ändringar gjorts. Widar har därmed godkänt protokollet.

Krimfup.se - FUP & DOM på nätet

Polisen

Förhör

Kompl. kartläggningsförhör

Signerat av

Signerat datum

Enhet
Polisregion Nord, UTR

Diarienr
2200-K11296-05

Hörd person
Öberg, Bengt Widar

Personnummer

Den hörde är
Annan

ID Styrkt
Nej

Ställning till misstänkt - målsägande - vittne

Tolk

Språk

Ytterligare information om anledning till förhör
Hörs som närstående släkting till offret Tor Öberg (brodern). Anledningen rör sig närmast om komplettering till tidigare lämnade uppgifter som rör kartläggningen av båda offren.

Underrättad om misstanke

Underrättad om 12 § FUK

Underrättad om rätt till försvarare

Godtar försvarare/biträde som rätten förordnar

Försvarare/biträde närvarande

Försvarare/biträde önskas

Förhörsledare
Torgny Madsén

Förhörsdatum
2005-11-15

Förhör påbörjat
10:00

Förhör avslutat
12:25

Förhörsplats
Polishuset Härnösand

Typ av förhör
RB 23:6

Förhörssätt
Konceptförhör

Förhörsvittne

Utskrivet av

Berättelse

Förhöret inleds med att Widar delges förhörsprotokollet från den 10 nov. Notering om detta finns i det förhöret.

Förhöret fortsätter härefter från den 10 nov.

Widar har efter förra förhöret nämnt för systern Birgit att han varit på förnyat polisförhör. Birgit påminde sig en händelse som bör ha varit omkring 1998 och ringde därför tillbaks till Widar och frågade om han mindes en händelse med Anders Godin och Widars hustru. Widars hustru Ingalill hade träffat Anders Godin i en affär där hon tittade på kängor. Anders hade lite glatt sagt åt henne att köpa kängorna och skicka räkningen till Tor för et han har det gott ställt. De båda kände varandra genom, att dels var Anders kund hos en optiker där Ingalill arbetade och dels genom att de handlat jordgubbar och ägg av Godin på hans gård på Härnön.

Det har också blivit känt att det varit en osämja i jaktlaget på Härnön och att Tor Öberg lämnat jaktlaget och jagat på sin egen mark. Anledningen var att han tyckte att han fick för liten andel kött. Året därpå sköt han en storälg som tur var, säger Widar eftersom Tor gick ur jaktlaget för köttets skull.

Krimfup.se - FUP & DOM på nätet

Widar vet också att Anders Godin var sambo med en kvinna för många år sedan, som han först trodde var norska men som visade sig vara från orten. De skilde sig och hon flyttade ihop med en annan man. Ytterligare efter en tid eller år så visar hon sig på gården hos Anders Godin och det blir ett samtal om detta. Kvinnan säger då något kryptiskt om att Godin är åtminstone snäll mot mig. Det lät som att den tidigare mannen slog henne, men det är antagande utifrån vad hon sa om att Godin var åtminstone snäll.

Anders bror Åke Godin är numera boende eller tillsammans med en kollegas före detta hustru. Kollegan heter Mats Bergman. Mats jagade på Edholms marker. Både Edholm och Segerholm på Härnön var ganska rika. Alla som hade marker och intresse av jakten bevakade sina rågångar mycket noga.

Lennart Möller som hade hyrt in sig hos olika markägare hade rymligt samvete över vilka områden han jagade på och brydde sig inte så mycket om rågångarna. Vid något tillfälle hade Widars fader Elof Öberg blivit irriterad på Möller och begett sig till uthuset på Eneroths gård för att se vad han hade därinne. När han gläntade på uthusdörren får han se ett stort antal upphängda rådjursskinn, det nämndes att han sett 6 skinn. När Möller fick veta detta gick han hem till Elof och skällde ut honom och ifrågasatte vad Elof hade att göra i hans uthus. Det slutade med att Elof kastade ut Möller. Om det var handgripligen eller verbalt är okänt. Det var Elof som berättat det för Birgit.

SYSKONEN

Faderns broder som heter Bror har också berättat för Birgit att Iris då hon bodde tillsammans med Jan i Söderhamn fått 2 nya cyklar och regnställ av fadern Elof då han vistades hos dem under 4 veckor. Detta kanske var en del för att gottgöra de andra barnen för vad Tor fått, eller så var det kanske en gottgörelse för att han gick bo där i 4 veckor. På den tiden rörde det sig om en bra slant. Widar uppfattar det som att Iris fått saker och / eller pengar för att hålla tyst för att Tor övertagit Brattås.

När det gäller Widars omdöme om Tor och även uppgifter som rör hans personlighet så har Widar ingen kännedom om detta eftersom han inte umgåtts direkt med honom, eller indirekt hört något genom släktingar.
På frågan om han ändå kan ha någon uppfattning hur Tor skulle reagera om en helt okänd person dök upp hemma hos honom. Widar säger sig inte ha någon uppfattning om detta men kan tänka sig att Tor inte skulle vara särskilt öppen mot personen. Denna uppfattning grundar han på från tiden innan Brattås och då de umgicks som en familj. Allmänt säger Widar att Tor släppte inte in människor i sitt liv. Han var tystlåten beträffande sitt privatliv. Widar refererar också till en granne från födelseorten Skog som varit tillsammans med Birgit och som myntade uttrycket vilket beskrev Tor med att "säger man inget så har man inget sagt". Det uttrycket var väldigt likt Tors personlighet. Han menade med detta, att det man gjorde i sitt privatliv skulle man hålla för sig själv och då skulle det inte bli några problem med andra.

Widar refererar också till en annan händelse från Skog där de hade ett bra umgänge med en sågverksägare, och även Bert Bergkvists familj som också var grannar. Bert hade sedan ett förhållande med systern Birgit vilket också gjorde att familjerna kände varandra mycket väl. Tor återvände lite då och då till båda familjerna och vid något tillfälle efter Brattåsförsäljningen till Tor, berättade Widar för Berts mamma hur det hade gått till. När Berts mamma senare får besök av Tor ställer hon frågan till honom hur Tor kunde göra som han gjort med Brattås. Widar hade också vid något tillfälle berättat för sågverksfamiljen hur Tor kommit över Brattås, vilket Widar själv nämnde för Tor. Efter detta besökte aldrig Tor de båda familjerna mera.

Krimfup.se - FUP & DOM på nätet

På fråga om Tor sedan barndomstiden hade kända närstående vänner, och eventuellt tiden därefter så svarar Widar att det inte fanns några vad han känner till. Den som var mest närstående för Öbergsfamiljen var sågverksfamiljen och Berts familj som var tremänning med Tor och Widar, men när Tor konfronterades Brattåsköpet åkte han aldrig mera dit. Vad det gäller samma fråga med ovänner eller gamla antagonister så har Widar inte heller något direkt hågkomst att det kan finnas någon sådan ovän. I sammanhanget nämner Widar att Åke Godin under sin och Tors ungdomstid var tillsammans på danserna i bygden. Åke hade gott om pengar. Han hade även en Vw –bil som de åkte med till danserna. Vid ett tillfälle träffar de två kvinnor som var väninnor och de får ett förhållande med respektive kvinna och vilket ledde fram till giftermål för både Tor och Åke. Vad som hände sedan dem emellan vet inte Widar, men de umgicks nog inte så mycket med varandra efter giftermålen.

Tor uppträdde aldrig ohederligt eller rufflade till sig pengar eller annat. Tor skulle aldrig ens kunna ta stjäla något från sitt arbete eftersom han skulle inte klara av att bli ertappad för en sådan sak. Han skulle skämmas fruktansvärt.

Det han gjorde vid Brattåsköpet var något som Widar är övertygad om, att Tor skämdes över. Det var därför Tor undvek honom genom livet. Widar har aldrig hållit sig undan för sina släktingar utan de är de är Tor och Iris som undvikit honom. Widar förstår varför och det är att de var rädda att konfronteras bakgrunden till osämjan med att Widar utmanövrerades från arvet och Brattås.

BARBRO

När det gäller Barbro så har Widar träffat henne på Dannero i våras (2005) och även i fjol såg han henne på travbanan. I våras var Barbro tillsammans med sina flickor och Widar hörde att någon sa att titta där är morfars bror. De hälsade på varandra. Widar har inget negativt förhållande till Tors båda döttrar eller deras barnbarn som han aldrig tidigare träffat. Han känner dem inte.

Widar undrar om det är något konstigt i förhållandet mellan Barbro och Inger eftersom det bara är Barbro som syns och märks utåt efter morden. Widar vet inget om Tor favoriserade den ena dottern framför den andra.

Widar har däremot hört att Tor var mycket förbittrad när Barbro fick ett förhållande med Jan som är så mycket äldre än hon. Det tog en tid innan Tor kände sig tvungen att acceptera förhållandet men det satt långt inne innan kunde acceptera det.

Widar tillfrågas om han hört genom släktingar eller det framkommit något rykte att Tors barn inte skulle vara hans riktiga barn. Widar blir mycket förvånad över frågan och skrattar till samtidigt som han säger att den frågan kunde han aldrig förvänta sig. Han informeras att det finns en anledning till att frågan ställs. Widar säger sig aldrig hört att någon av döttrarna inte skulle vara hans biologiska barn. Samtidigt ställer Widar motfrågan om det har framkommit något att det skulle vara så. Widar informeras att det finns en uppgift i utredningen som närmast är att anse som ett rykte om detta, och att det inte är ett faktum men att frågan ändock måste ställas till honom. Widar påminner sig att MonaLis skilde sig från Tor när hon träffade en ny man, som arbetade på televerket där även Tor arbetade. Monalis mamma berättade för Widar att Monalis blev misshandlad av sin nya man vilket hon ondgjorde sig över och tyckte att dottern skulle flytta ifrån honom. Widar vet inte bakgrunden till Tors och Monalis skilsmässa, och vet följaktligen inte om den berodde på att någon av dem varit otrogen. Skulle Tor bli försmådd av någon anledning skulle han säkert rätta till saken på sitt sätt, som Widar uttrycker det.

Beträffande Widars uppfattning om han känner till något om, eller ryktesvägen hört talas om

Krimfup.se - FUP & DOM på nätet

att Tor upprättat något testamente, svarar Widar att han inte har någon som helst kännedom om detta, och har samtidigt lite svårt att förstå anledningen till det. Det har inte från det ursprungliga köpet av Brattås funnits något som tydde på att Tor i förlängningen ville att Brattås av känslomässiga skäl skulle kvarbli i släktens ägo. Anledningen till att Tor var känslomässigt intresserad av Brattås och att han ville köpa fastigheten var som Widar tror att han mest var intresserad av jakten som på den tiden var mycket god på Härnön. Det fanns mycket god tillgång på Älg och rådjur och vid något tillfälle dök det även upp en ren som sköts inne i Härnösand.

När det gäller grusgropen och marken upp mot berget vad det ett grustag som brukades och var fritt från växtlighet. Uppe på berget hade Tor sitt jakttorn vilket var mycket strategiskt placerat eftersom älgen hade sin rågång i S-kurvan på Solumsvägen och mot tornet. Det var ett perfekt placerat torn.

När det gäller fastigheten Brattås har det enligt Widars kännedom aldrig funnits någon belastning i form av servitut eller annat bindande avtal som skulle kunna verka besvärande för någon enskild person. I varje fall fanns det inget under den tiden som fadern Elof ägde Brattås.

Bert Bergkvist har för flera år sedan nämnt att han läst i taxeringskalendern där det stod att Tors ränteinkomst uppgick till 58 tusen kr, vilket enligt hans beräkning skulle göra att Tor bör ha haft en beskattningsbar inkomst på 1 miljon.

Förhöret avslutat kl 12.25

Widar återkommer dagen efter den 16 nov kl 09.00 för delgivning av protokollet. Widar har läst protokollet och efter gjorda ändringar godkänner han förhöret.

Med hänvisning till denna sista uppgiften om Berts slutsats att Tor hade mycket samt även Anders Godin uttryck att Tor hade det bra ekonomiskt ställs frågan till Widar om det var allmänt känt att Tor var mer eller mindre förmögen. Widar säger sig inte känna till hur den allmänna uppfattningen var beträffande hans ekonomi men det är inget direkt han hört att Tor varit förmögen. Widar har själv inte tänkt den tanken eller dragit slutsatsen som frågan är ställd, med att ett par sådana påståenden skulle visa att Tor var förmögen.

Delgivningen slut kl 09.40

T Madsén

Krimfup.se - FUP & DOM på nätet

Polisen

Förhör

Signerat av

Signerat datum

Enhet	Diarienr
Polisregion Nord, Grova brott 1 PO Västernorrl	2200-K11296-05

Hörd person	Personnummer
Öberg, Bengt Widar	

Den hörde är	ID Styrkt	Ställning till misstänkt - målsägande - vittne
Annan	Nej	

Tolk	Språk

Ytterligare information om anledning till förhör	Underrättad om misstanke
Kompletterande förhör	

Underrättad om 12 § FUK

Underrättad om rätt till försvarare	Godtar försvarare/biträde som rätten förordnar	Försvarare/biträde närvarande

Försvarare/biträde önskas

Förhörsledare	Förhörsdatum	Förhör påbörjat	Förhör avslutat
Jonas Paulsson	2015-10-16	10:00	10:02

Förhörsplats	Typ av förhör	Förhörssätt
Den hördes bostad	RB 23:6	

Förhörsvittne	Utskrivet av

Berättelse

Nedan förhör är en sammanfattning av ett ca två timmar långt samtal med Widar Öberg. Mycket av det Widar berättar är redan känt såsom att han och brodern, Tor, inte pratat med varandra på 35 år, att Widar och hans far, Elof, inte pratade med varandra på många år innan Elof dog, att osämjan berodde på arvsskiftet av Brattås OSV…..

De nya uppgifter som framkom vid förhöret nedtecknas nedan:

Widar säger att hans dåliga kontakt med Tor startade tidigare än vid arvsskiftet. Redan 1960 tillbringade Widar och Tor (med respektive flickvänner) en tid i Marsliden/Marsfjället och där blev de osams över en skitsak. Detta hängde sedan i och resulterade i att de inte pratade med varandra.

Widar säger att han vet att Tor var tillbaka till Marsliden efteråt, bland annat med Åke Godin. Hur många gånger Tor var dit eller med vem/vilka vet inte Widar.
(Widar tillfrågas om detta med anledning av uppslag 3287 efter att han redan nämnt Marsfjäll/Marsliden)

Widar nämner under samtalet tre personer som skulle kunna ha motiv att mörda Tor. Dessa är

- Lennart Möller (jagade runt Tors marker, blev tjafs då Möller inte skötte jakten

Krimfup.se - FUP & DOM på nätet

snyggt)

- Anders Godin (arrenderade mark av Tor, blev tjafs då Tor fick EU-bidrag för mark som Godin arrenderade)
- Gunnar Hällgren (arrenderar mark till sommarstuga, blev tjafs maa av att han byggt en pir. Widar har en teori om att Hällgren betalat 10000 kronor som kompensation för detta, Tor var ej nöjd och Hällgren och frun kom till Brattås där bråk uppstod)

Widar tillfrågas om sin vetskap om att pappa Elof var far till ytterligare barn, Förutom Tor, Widar, Birgit och Iris.

Widar vet om att Elof hade ett barn sedan tidigare, innan giftermålet med Widars mor. Widar vet inte vem modern till barnet eller vem barnet är. Däremot skall Tor ha vetat om namnet på barnet, de hade även jobbat tillsammans på televerket under en tid.
Widar säger att Tor dock aldrig sa till någon vad den personen hette.

Förhöret avslutat

Krimfup.se - FUP & DOM på nätet

Polisen

Förhör
MORDEN

Signerat av

Signerat datum

Enhet
Polisregion Nord, UTR

Diarienr
2200-K11296-05

Hörd person
Bergqvist, Birgit

Personnummer

Den hörde är
Annan

ID Styrkt
Nej

Ställning till misstänkt - målsägande - vittne

Tolk

Språk

Ytterligare information om anledning till förhör
Mord i Härnösand.

Underrättad om misstanke

Underrättad om 12 § FUK

Underrättad om rätt till försvarare

Godtar försvarare/biträde som rätten förordnar

Försvarare/biträde närvarande

Försvarare/biträde önskas

Förhörsledare
Ann-Charlotte M Nordström

Förhörsdatum
2005-06-05

Förhör påbörjat
09:10

Förhör avslutat
10:10

Förhörsplats
Den hördes bostad

Typ av förhör
RB 23:6

Förhörssätt

Förhörsvittne

Utskrivet av

Berättelse

Birgit har sedan tidigare äktenskap barnen Kristina född –63, Lars född –66 och Pia född –71.

Birgit Bergqvist är syster med Tor Öberg. Hon är uppväxt i en syskonskara med 2 andra syskon, Widar och Iris. De växte upp i Yttered i Skog och flyttade så småningom till Brattås, Tors nuvarande fastighet, 1958.

Modern dog 1969 och pappan och barnen kom då överens om att pappan skulle sitta i orubbat bo. Han skulle bo kvar i fastigheten. Birgit uppger att pappan alltid sagt att fastigheten de bodde i var så stor, att de skulle avstycka tomter så att alla barnen skulle få var sin tomt.

Ungefär ett år efter moderns död, ca 1970, pratade Widar med sin pappa om jaktmarkerna på gården. Pappan berättade då att Widar inte längre hade jakträtt, eftersom lagfarten på hela fastigheten nu stod på brodern Tor. Det var endast Tor som skulle jaga på markerna. Som Birgit känner till, hade Tor övertagit lån på fastigheten och fått köpa fastigheten för endast taxeringsvärdet. Hon har den uppfattningen att hela fastigheten med all mark var värt betydligt mer pengar än så.

Birgit uppger att både hon och Widar blev mycket besvikna, främst på sin far, men också på Tor. Birgit kände att de gått bakom ryggen på henne och hon kände sig mycket sviken. När hon talade med sin syster Iris, fick hon klart för sig att hon känt till affären, utan att tala om det för någon annan. Pappan dog omkring 1980.

I och med detta upphörde kontakten mellan Tor och Birgit. Han var på den tiden gift med Mona-Lis och de hade flickorna Inger och Barbro.

Efter detta har Birgit haft kontakt med sin bror Tor, endast vid några tillfällen. För ca 10 år sedan kom Tor och hans nya kvinna, Gerd, och hälsade på Birgit och hennes man, när de bodde i Skog. Gerd verkade vara en mycket trevlig och sympatisk kvinna.

För ca 1 ½ år sedan ringde Birgit till Tor. Detta med anledning av att man skulle ha en gravrättsinnehavare på

Krimfup.se - FUP & DOM på nätet

föräldrarnas grav. Tor ville inte ta på sig den uppgiften, utan det blev systern Iris, i Ullånger, som ordnade detta.
Birgit uppger att hon tyckte att detta var en bra lösning.

Efter detta har inte Birgit pratat eller träffat Tor eller Gerd.
Birgit har lite sporadisk kontakt med sin syster Iris i Ullånger, och tät kontakt med sin bror Widar i Härnösand.
Birgit och Widar talas vid flera gånger i veckan.

Widar har berättat för Birgit att han inte haft kontakt med Tor alls. De träffades av en slump på marknaden i Härnösand för ett litet tag sedan. De hejade då endast på varandra.

Birgit uppger att hon inte vet något om Tor och Gerds umgänge. De har heller inte uppvaktad varandra på födelsedagar. Hon visste inte tidigare att Tor och Gerd varit till S:t Petersburg.

Birgit uppger att hon inte känner Tors barn närmare. Hon såg barnen som spädbarn, men har inte sedan haft någon kontakt. Inger har hon aldrig sett i vuxen ålder och vet inget om henne.

Barbro träffade Birgit av en slump på Dannero travbana för ett antal år sedan. Det kan ha varit 4 – 5 år sen.
Det var någon, som hon nu inte kommer ihåg vem, som talade om att det var Tors dotter.

Birgit har sedan träffat Barbro på travbanan vid flera tillfällen. Barbro och Jan äger en travhäst, tillsammans med Jans bror, och de är därför intresserade av trav.
Birgit tror inte att hästen sprungit in några pengar.

Birgit och Barbro har aldrig träffats utanför travbanan, och de har aldrig varit hem till varandra.

När Iris ringde, på torsdagkväll och berättade att Tor och Gerd mördats, fick Birgit en chock. Hon ringde då på fredagen hem till Barbro, för att höra hur hon mådde.
Barbro berättade då att hon var ensam hemma. Hennes döttrar, var på skolan och på utflykt och hennes sambo Jan, var inte hemma. Birgit vet inte, men tar för givet att han var på jobbet.
Birgit tror att han arbetar som lasbilschaufför eller något liknande.

Barbro berättade för Birgit att hon ringt och sökt sin pappa och inte fått något svar. Hon åkte därför hem till Brattås och kände på sig att något inte stod rätt till. Hon stannade utomhus och ringde till sin syster Inger, och sade att om hon inte hörde av sej på 10 minuter, skulle Inger ringa polis.
Barbro hade därefter gått in i bostadshuset. Ytterdörren var olåst. När hon kom in uppmärksammade hon att innerdörrar stod öppna. Det brukade inte vara så i pappas hus. På ett ställe låg en matta i oordning. Hon gick upp på övervåningen. Hon såg då att dörren till rummet där vapenskåpet finns stod öppen. Vapenskåpet dörr var dock stängd.

Barbro gick ut mot ladugården. I samband med detta gick Jan, som också var med, på toaletten. Birgit vet inte om han gick i huset eller på något utedass. Barbro gick därför ensam in i ladugården. Dörren var stängd. Hon drog instinktivt ner tröjan över handen, för att inte ta i själva handtaget. Hon öppnade dörren. Hon såg då blod innanför dörren.
När hon kom in i stallet såg hon hur Gerd låg på golvet i en konstig ställning och med något över huvudet.
Barbro gick ut, och Jan sade att hon var helt vit i ansiktet.
Barbro hade svårt att minnas vad som hände därefter. Hon tror att hon ringde efter ambulans.

Birgit uppger att Barbro är en mycket fin och trevlig flicka. Hon känner en samhörighet med Barbro som förmodligen beror på släktskap.

Relaterat under förhörets gång, utan erinran.

Krimfup.se - FUP & DOM på nätet

Polisen

Förhör

Signerat av

Signerat datum

Enhet
Polisregion Nord, Grova brott 1 PO Västernorrl

Diarienr
2200-K11296-05

Hörd person
Bergqvist, Birgit

Personnummer

Den hörde är
Annan

ID Styrkt
Nej

Ställning till misstänkt - målsägande - vittne

Tolk

Språk

Ytterligare information om anledning till förhör
Kompletterande förhör

Underrättad om misstanke

Underrättad om 12 § FUK

Underrättad om rätt till försvarare

Godtar försvarare/biträde som rätten förordnar

Försvarare/biträde närvarande

Försvarare/biträde önskas

Förhörsledare
Jonas Paulsson

Förhörsdatum
2015-09-25

Förhör påbörjat
10:02

Förhör avslutat
11:45

Förhörsplats
Den hördes bostad

Typ av förhör
RB 23:6

Förhörssätt

Förhörsvittne
Jan Eriksson

Utskrivet av

Berättelse

Nedan förhör är en sammanfattning av Birgits berättelse:

Birgit tillfrågas om hennes halvsyskon, en son som fadern Elof fått innan sitt äktenskap med Birgits mor.

Birgit säger att hon som barn tittade i ett fotoalbum tillsammans med sin mor. I albumet satt en litet fotografi på en för Birgit okänd kvinna så hon frågade sin mor om kvinnan. Modern sa då att det var Elofs gamla flamma och att kvinnan och Elof hade fått en son tillsammans.

Birgit säger att sonen bör ha fötts runt 1925. Birgit har frågat Tor om halvbrodern och Tor har svarat att han mycket väl visste vem det var och att de jobbat tillsammans. Birgit antar att det var på Televerket de jobbade tillsammans.
Birgit frågade även Tor om namnet på halvbrodern men det vägrade Tor svara på.

Birgit vet också att Elof svor sig fri från den sonen. Pga detta har Birgit aldrig känt något behov av att efterforska vem halvbrodern är.

Modern till halvbrodern hette Anna Nordin och var från Ulvvik, Ålandsbro. Birgit säger att Elof var med och byggde fabriken i Ulvvik och att det nog var då han träffade Anna Nordin.

Birgits farbror, Bror, har även sagt till henne att Elof hade en dotter i Östersund. Elof var och jobbade på en bondgård där och gjorde en kvinna med barn. Även detta barn svor han sig fri från.

Krimfup.se - FUP & DOM på nätet

Birgit tillfrågas om det finns något som hon funderat på angående utredningen, något som vi kan hjälpa henne att få svar på eller något som polisen kan ha nytta av.

Birgit säger att hon funderat mycket på en man som heter Erik Holmberg. Holmberg var uppväxt med Tor. Han var fosterbarn och Birgit vet att Holmberg har ett våldsamt förflutet. Birgit säger att hon vet att Holmberg bor söderut, typ i Karlstad, men att han befann sig i Härnösand vid tiden för morden.

En annan person hon funderat på är Gunnar Hellgren. Hellgren skulle teoretiskt sett ha kunnat köpt den utländska skon på någon av sina resor.

Slutligen säger Birgit att hon tycker att Barbro haft ett mycket märkligt beteende. Hon upplever Barbro som helt känslokall och kan inte för sitt liv förstå hur Barbro kan bo på gården idag. Att hon dessutom ordnat med ett bageri i ladan där hennes far mördades är otroligt.

Förhöret avslutat, relaterat efter hand

Krimfup.se - FUP & DOM på nätet

Polisen

Förhör
MORDEN

Signerat av

Signerat datum

Enhet
Polisregion Nord, Bedrägeri o Miljöbrottsroteln

Diarienr
2200-K11296-05

Hörd person
Sundkvist, Iris

Personnummer

Den hörde är
Vittne

ID Styrkt
Nej

Ställning till misstänkt - målsägande - vittne

Tolk

Språk

Ytterligare information om anledning till förhör
Hörd upplysningsvis angående Tor Öberg

Underrättad om misstanke

Underrättad om 12 § FUK

Underrättad om rätt till försvarare

Godtar försvarare/biträde som rätten förordnar

Försvarare/biträde närvarande

Försvarare/biträde önskas

Förhörsledare
Mats Sjölund

Förhörsdatum
2005-06-05

Förhör påbörjat
09:20

Förhör avslutat
10:30

Förhörsplats
[redacted]

Typ av förhör
RB 23:6

Förhörssätt

Förhörsvittne

Utskrivet av

Berättelse

Iris Sundkvist, i förhöret kallad Iris, är syster till Tor Öberg. Hon berättar att det finns ytterligare en syster och bror i syskonskaran, Birgit och Vidar. Enligt Iris så är syskonrelationen kylig. Det beror på att Tor fick köpa familjens hemgård i slutet av 70-talet. Iris hade inga invändningar mot detta, men det hade Birgit och Vidar. Efter Tors köp av gården så har Iris bara haft kontakt med Tor. Hon har pratat med Birgit på telefon vid något tillfälle, men inte haft någon som helst kontakt med Vidar.

Angående sin kontakt med Tor så berättar hon att de brukade prata med varandra i telefon 2-3 gånger i veckan. De träffades inte så ofta, men de firade regelbundet nyår tillsammans, samt träffades på höstarna för att äta surströmming.

Iris beskriver Tor som försiktig och lite misstänksam av sig. Hon berättar vidare att han alltid var noga med att låsa om sig. Han låste t ex alltid bilen direkt efter att ha använt den. Vidare så låste han huset även om han bara befann sig ute på gården, eller på vedbacken för att hugga ved. Vidare så brukade han alltid kolla huset när han kom hem. Han kollade så att allt var i ordning, och så att ingen varit där medan han var borta. Enligt Iris så gjorde han detta eftersom han bodde så ensligt till. Tor hade funderingar kring detta faktum att han bodde ensligt, och han pratade ibland om att om någon kom, så skulle ingen ta honom utan strid. Han skulle försvara sig. Hon berättar vidare att Tor var orädd av sig, om Tor skulle komma på någon, eller överraska någon, eller några, som gjorde något hemma på gården så skulle han inte backa. Iris tror hellre att han skulle gå på dem fysiskt. Iris tror att Tor och Gerd måste ha blivit överrumplade av någon. Om Tor skulle ha sett något tillhygge hos någon, och uppfattat situationen som hotfull så skulle det sett annorlunda ut, med detta menar Iris att Tor

Krimfup.se - FUP & DOM på nätet

skulle ha försvarat sig. Enligt Iris så hade Tor "stenkoll" på omgivningen i Brattås och Solum. Han kände igen folk och bilar och vilka som rörde sig i omgivningarna.

Iris känner inte till att Tor skulle ha några ovänner. Hon erinrar sig dock att Tor nämnde något för ca 10 år sedan. Tor berättade då om någon i ett jaktlag som han var lite rädd för, det var inte hans eget jaktlag. Tor hade sagt något i stil med att: "Den säger man inte emot". Iris tror att Tor även nämnde något namn i samband med detta, men hon minns inte vilket. Hon minns att hon själv spontant frågade att: "Det är väl inte Hellgren ?", med det menade hon en granne vid namn Gunnar Hellgren, men det var inte honom som Tor menade. Vidare så vet inte Iris vad det var som Tor och den här personen var oense om. Det var dock en person som Tor var lite rädd för. Tor hade även sagt att den här personen hade kontakter. Iris minns inte hur hon och Tor kom att prata om detta samtalsämne, de "kom in" på det bara.

Iris berättar att hon talade i telefon med både Gerd och Tor i tisdags, den 31 maj. Hon ringde till dem i Brattås, det var på förmiddagen och Gerd svarade. Hon pratade med Gerd som berättade att hon höll på att putsa fönster, och att Tor var på vedbacken. Gerd sade att hon till och med hade dragit fram elspisen för att komma åt ett fönster som fanns där bakom. Iris berättar vidare att det lät som vanligt när man pratade Gerd. Hon nämnde inget om att någon var på besök, eller att de väntade besök. Under samtalet med Gerd så hörde hon hur Tor kom in i huset, och efter en stund så fick hon prata med honom. Under samtalet med Tor så pratade de om att Iris jobbade mycket just nu, och att hon och hennes make skulle hälsa på Tor och Gerd på söndag den 5 juni. De pratade även om att Tor hade besökt en marknad i Härnösand där han b la sett deras bror Vidar. Tor berättade att han och Vidar bara hälsat på varandra. Tor berättade även att han väntade på ett telefonsamtal från sin dotter Barbro. Hon hade varit på Örnsköldsviks sjukhus med sin sambo Janne som fått Dialysbehandling. Iris berättar att Tor lät som vanligt vid det här telefonsamtalet. Tor nämnde inte heller någonting om att de hade besök, eller väntade besök. Iris vet inte exakt vilken tid hon ringde till Tor, men säger att hon ringde från sitt telefonnummer [redacted] och att samtalet varade i ca ½ timme.

Krimfup.se - FUP & DOM på nätet

Polisen

Förhör

Signerat av

Signerat datum

Enhet Polisregion Nord, UTR	Diarienr 2200-K11296-05
Hörd person Sundkvist, Iris	Personnummer
Den hörde är Annan	ID Styrkt Nej
Ställning till misstänkt - målsägande - vittne	
Tolk	Språk

Ytterligare information om anledning till förhör
Hörs upplysningsvis kompletterande angående vetskap om dubbelmord i Härnösand 050602.

Underrättad om misstanke

Underrättad om 12 § FUK

Underrättad om rätt till försvarare

Godtar försvarare/biträde som rätten förordnar

Försvarare/biträde närvarande

Försvarare/biträde önskas

Förhörsledare Mats Hellqvist	Förhörsdatum 2005-09-14	Förhör påbörjat 14:06	Förhör avslutat 15:58
Förhörsplats [redacted]	Typ av förhör RB 23:6	Förhörssätt Ljudbandsförhör	
Förhörsvittne	Utskrivet av cö		

Berättelse

Biträdande förhörsledare krinsp Christer Jonsson.

Iris Sundqvist är tidigare hörd i ärendet den 5 juni i år, då av förhörsledare krinsp Mats Sjölund.

Det blev först tal om Rysslandsresan som Tor och Gerd gjorde till St:Petersburg. Iris vill minnas att Tor och Gerd kom hem från Ryssland den 23 maj. Iris ringde till Brattås ganska snart efter Tors och Gerds hemkomst. Iris vill minnas att hon ringde till Brattås redan den 23 maj eller möjligtvis den 24 maj. Syskonen pratade då om Rysslandsresan och Iris fick beskedet att det var en mycket lyckad resa. Tor lät förstå att han mådde väldigt bra och att han hade gått upp i vikt och fått en bättre aptit. Det verkade med andra ord inte som att något bekymrade Tor. Iris sade att hon och maken naturligtvis ville uppvakta Tor med tanke på 70-års dagen som redan infallit. Samtidigt hade ju Iris och maken mycket att stå i med båtrörelsen uppe i Ullånger. Det här visste Tor mycket väl om och han menade att det inte var någon brådska med att Iris och maken kom på besök. Iris lät Tor förstå att man ville komma på söndagen och hälsa på så vida det inte var många bokningar med båtarna. Tor menade att det var ingen brådska utan att man kunde komma när det föll sig bäst.

Iris vill alltså minnas att hon ringde och pratade med Tor i Brattås en eller två gånger innan det här samtalet som ägde rum tisdagen den 31 maj i år. För att gå in på detta samtal som

Krimfup.se - FUP & DOM på nätet

ägde rum på förmiddagen så säger Iris att också vid detta samtal så var Tor på väldigt gott humör. Inget verkade bekymra Tor. Det var dock inte Tor som Iris först pratade med när hon ringde till Tors fasta abonnemang i Brattås. Uppskattningsvis någon gång mellan klockan 1000-1100 på förmiddagen tisdagen den 31 maj så ringde Iris till Brattås. Iris hade inget speciellt ärende att framföra till Tor utan hon ville i största allmänhet höra hur han och Gerd mådde. Iris blev kanske en smula förvånad när Gerd svarade i telefonen och inte Tor. Egentligen blev väl Iris kanske inte förvånad för hon vet ju inte exakt hur Tor och Gerds vanor var när det gäller att träffa varandra i respektive bostäder. Hur som helst så svarade Gerd i telefonen och hon började prata med Iris om vanliga samtalsämnen. Gerd var glad och språksam, hon skämtade med Iris och sade någonting i stil med "Du skulle skratta om du ser mig nu." Gerd talade om att hon dragit fram elspisen i Brattås för att bättre komma åt att tvätta och putsa fönstren. Vidare berättade Gerd att hon cyklat ifrån Härnösand till Brattås på morgonen och överraskat Tor med att dyka upp. Gerd berättade att hon egentligen skulle ha varit barnvakt åt ena sonens barn men att sjukdom hos barnen satte stopp för barnpassningen. Med andra ord så lät Gerd som om hon var på ett utmärkt humör. Hon klagade inte på några störningar i omgivningen. Under samtalets gång så hörde Iris att Tor dök upp inne i boningshuset i Brattås. Iris kunde höra att Tor i bakgrunden sade "Vem pratar du med?" Vidare hörde Iris att Gerd då sade till Tor att hon pratade med Iris. Det blev så att Gerd lät Tor förstå att Gerd inte hade pratat färdigt med Iris och att Tor fick vänta ett tag på sin tur att prata med Iris. Därför fortsatte samtalet mellan Iris och Gerd och man pratade om vardagliga ting. Om Iris minns rätt så blev det prat om att Gerd hade handlade någonting i St:Petersburg, det kan ha varit någon docka eller något annat prydnadsföremål som hade inköpts. Iris vill minnas att det var vid detta samtal på tisdagen som det kom upp det här med vad som kan ha inhandlats i St:Petersburg. Iris säger att Tor var nog lite mer försiktig med pengar och han köpte inte några prydnadsföremål i onödan. Iris hörde att Tor i brakgrunden sade att han skulle gå och lägga sig på sängen ett tag medan Iris och Gerd pratade klart. Iris tillägger och säger att det här var en vana som Tor hade att han kunde lägga sig ett tag och avvakta på sängen innan det blev dags för honom att komma in i telefonsamtalet.

Om nu själva samtalet tog en halvtimme ungefär så uppskattar Iris att hon först pratade med Gerd cirka en kvart varpå Tor övertog telefonluren och sedan fortsatte i cirka en kvart att prata med Iris. Tor var på ett väldigt gott humör vid det här samtalet på tisdagsförmiddagen. Han berättade för sin syster Iris att han hade just fått främmande och menade då skämtsamt att det var Gerd som oväntat hade dykt upp och kom och överraskade i Brattås. Tor var väldigt nöjd och lät förstå att han hade det väldigt bra.

Iris tillfrågas om det inte var något som trots allt tryckte Tor. Som exempel tar förhörsledaren fram att det bara någon dag tidigare i familjen pratats om att Tor tyckte att han hade fått för lite betalat för en tidigare gjord skogsavverkning i Brattås. Det hade varit prat om Skogssällskapet och att allt inte var i sin ordning. När nu Iris får denna information så säger hon att det här samtalsämnet berördes inte alls vid hennes samtal med brodern Tor på tisdagsförmiddagen. Tor verkade inte bekymrad för några affärer och att han skulle ha blivit orättvist behandlad av något skogsbolag. Det enda i den vägen som Iris erinrar sig är ett samtal tidigare under året då Tor pratat om att han lejt en skotare för den här avverkningen som ägde rum tidigare på våren.

Vi det här samtalet mellan Tor och Iris framkom också att Tor väntade på att dottern Barbro skulle ringa nu på tisdagsförmiddagen. Han skulle bara vänta på att Barbro skulle ringa innan han själv gick ut från bostadshuset igen. Iris antar att Tor skulle ut på vedbacken eller i alla fall ha någon syssla utomhus efter det att Barbro hade ringt. Iris vill minnas att Tor sagt någonting om att Barbro skulle ringa och berätta någonting om hur det var med sambon Jan Mellberg. Antagligen hade Jan varit inne på dialys dagen innan på Örnsköldsviks sjukhus. Det kan också ha varit så att Jan hade hamnat akut på sjukhuset och blivit kvar över natten till

Krimfup.se - FUP & DOM på nätet

följd av någon åkomma i magen. Iris kan inte minnas exakt hur orden föll men Iris fick ändå uppfattningen att Tor var lite bekymrad över Jans hälsotillstånd. Det var antagligen därför som Tor väntade på att Barbro skulle ringa och tala om hur det var med Jan. Det kan ha varit så att Jan fick stanna på sjukhuset i Örnsköldsvik under natten mot tisdagen. Hur som helst så verkade Tor inte vara bekymrad över det här kommande samtalet från Barbro, det var bara så som en ren upplysning till Iris. Man rundade av samtalet med att Iris hoppades att hon och maken skulle kunna komma över till Brattås på söndagen för att gratulera i samband med 70-års dagen som varit. Iris lovade dock att hon skulle höra av sig på telefon i förväg så att det hela fungerade med tanke på att det var mycket jobb med båtrörelsen i Ullånger.

Sammanfattningsvis så tycker Iris att både Tor och Gerd var i mycket god balans och vid gott humör vid det här samtalet den 31 maj.

Vad gäller onsdagen den 1 juni i år så kan Iris inte erinra sig att hon varit i telefonkontakt med vare sig Brattås eller Barbro eller någon annan i familjen. Det var först på morgonen eller förmiddagen torsdagen den 2 juni som Iris hade telefonkontakt med Barbro. Det var Barbro som ringde på förmiddagen och undrade om Iris hade haft någon kontakt med Tor eller Gerd. Iris omtalade att hon inte hade varit i kontakt med Tor eller Gerd sedan i förrgår. Barbro verkade orolig eftersom hon själv försökt få kontakt med fadern och Gerd utan att ha lyckats. Samtidigt berättade Barbro att hon just varit i Sundsvall tillsammans med Jan för att denne skulle undersökas på sjukhuset där. Efter det här besöket skulle nu Barbro och Jan åka till Brattås för att se att allt stod rätt till. När nu Iris fick reda på att Barbro var orolig för sin pappa och Gerd så började också Iris bli betänksam. Hon ringde därför både till Tor i Brattås och till Gerds adress inne i Härnösand. Iris ringde också till Tors och Gerds mobiltelefoner. De svarade inte på någon telefon varför också Iris blev en smula orolig. Barbro sade att hon skulle höra av sig igen efter att hon och Jan hade besökt Brattås. Så skedde nu också.

Iris minns att hon och maken hade skjutsat båtgäster ut till Ulvön den här torsdagen. Man skulle nu också hämta dom här gästerna på Ulvön. På tillbakafärden från Ulvön så fick Iris vetskap om att något förskräckligt hade inträffat. Iris korrigerar förhörsledaren och hämtar en almanacka där hon har noterat tidpunkter angående torsdagen den 2 juni i år. Iris säger nu att första gången som Barbro ringde till Iris den 2 juni det var strax före klockan 1000 uppskattningsvis. Det var då Barbro talade om att hon och Jan skulle åka till Sundsvalls sjukhus. Andra gången som Barbro ringde det var sedan Barbro gjort den här förskräckliga upptäckten i ladugården i Brattås. Tidsmässigt måste det här samtalet från Barbro ha varit mellan klockan 1430-1445. Det kan ha varit något tidigare. Iris har den minnesbilden att Barbro ringde strax före klockan 1400 och då talade Barbro om att hon och Jan var klara med sjukhusbesöket i Sundsvall och skulle åka mot Brattås. Iris lämnar en viss reservation för tidpunkterna men det här är någorlunda rätt.

Nu vid det här andra samtalet på eftermiddagen den 2 juni så var Barbro väldigt upprörd när hon ringde till Iris. Barbro ringde då till Iris mobiltelefon. Själv befann sig Iris och maken Kurt ombord på båten Rånö. Barbro meddelade då att hon hittat Gerd död i ladugården i Brattås. Iris och Kurt befann sig alltså ombord på sin egen båt vid kajen i Ullånger. Här korrigeras uppgiften och det rätta skall vara att Iris och Kurt var ombord på båten som var på väg till Ulvön för att hämta hem gäster. Hur som helst så var Barbro väldigt upprörd när hon ringde och Barbro sade någonting i stil med "Gerd ligger död ute i ladugården". Vidare sade Barbro att Gerd hade en jacka eller rock över huvudet. Av det här förtvivlade samtalet från Barbro framgick också att pappa Tor var borta. Barbro sade någonting i stil med "han är inte här". Naturligtvis blev Iris upprörd över det här meddelandet.

Efter att Iris och Kurt hämtat gästerna på Ulvön och återvänt med båten till Ullånger så bytte Iris och Kurt bara kläder innan dom båda for iväg till Brattås för att se vad som inträffat.

Krimfup.se - FUP & DOM på nätet

Iris kan inte vid dagens förhör minnas om Barbro redan då hon berättade om upptäckten av Gerd om hon redan då berättade hur hon hade gått tillväga innan hon upptäckte den döda Gerd. Barbro har nämligen för Iris beskrivit hur hon, det vill säga Barbro, först undersökte boningshuset i Brattås innan hon gick ut i ladugården och upptäckte den döda Gerd. Barbro har nämligen ganska detaljerat för Iris beskrivit hur hon gick runt i boningshuset i Brattås både på övre och nedre planet innan hon gick ut i ladugården och upptäckte Gerd. Det har ju nämligen efter brottet pratats en del om den här hemska upptäckten. Det blev också så att efter att Iris och Kurt bytt kläder så åkte de båda till Brattås och sammanträffade där men Barbro och Jan samt poliser och även Barbros syster Inger. Senare så hamnade också Iris och Kurt hemma hos Mona-Lis Öberg där familjen träffades efter att man lämnat Brattås. Beskedet om att också Tor hittats död det beskedet fick inte Iris och Kurt förrän man var hemma hos Mona-Lis i Härnösand. En polisman kom då hem till Mona-Lis och meddelade att man också hade hittat Tor död. Iris förtydligar och säger att först ringde polisen hem till Mona-Lis i Härnösand och berättade att Tor återfunnits död. Lite senare på kvällen kom också en polisman hem till Mona-Lis där familjen var församlad och polismannen meddelade att Tor hade anträffats i ladugården och att han var gömd under något bråte.

Iris tillfrågas om hon med Tor i telefon pratat någonting om att Tor och Gerd under Rysslandsresan skulle träffat några människor som dom senare kunde kontakta. Iris säger att beträffande Rysslandsresan så sade Tor mest att det var trevliga människor som han träffat under den här resan. Det blev inte tal om något eller några namn. Man hade tydligen inte lärt känna några specifika människor som man tänkte återuppta kontakten med.

Vidare tillfrågas Iris om Tor och Gerd skulle få något annat besök i Brattås runt den 31 maj eller 1 juni. Så vitt Iris hört så väntade inte Tor och Gerd på några speciella personer som tidigare hade aviserat något besök i Brattås.

Iris tillfrågas också om Tor sagt någonting om att försäljare rörde sig i området och kanske försökte "pracka på" folk saker som man inte ville köpa i Brattås och Solums området. Iris säger att hon heller inte av Tor hört att han blivit störd av några försäljare under den här perioden under försommaren.

Det blev slutligen tal om detaljer i utredningen som kan ha kommit fram via någon siare eller sierska. Iris omtalar att på kvällen den 2 juni då hon och Kurt samlats hemma hos Mona-Lis tillsammans med Barbro och Inger då blev det tal om att Mona-Lis skulle ringa någon siare eller sierska i Örnsköldsvik för att kanske bringa klarhet i det brott som nyligen hade uppdagats. Iris framhåller att familjen just hade fått reda på av polisen att Tor också hade anträffats död. Det var då som Mona-Lis ville ta kontakt med någon siare eller sierska.

Förhöret avslutat.

Knäppa, Ullånger dag som ovan.

Mats Hellqvist och Christer Jonsson.

Krimfup.se - FUP & DOM på nätet

Polisen

Förhör

Signerat av

Signerat datum

Enhet
Polisregion Nord, UTR

Diarienr
2200-K11296-05

Hörd person
Sundkvist, Iris

Personnummer

Den hörde är
Annan

ID Styrkt
Nej

Ställning till misstänkt - målsägande - vittne

Tolk

Språk

Ytterligare information om anledning till förhör
Mord i Brattås 05-05-31.

Underrättad om misstanke

Underrättad om 12 § FUK

Underrättad om rätt till försvarare

Godtar försvarare/biträde som rätten förordnar

Försvarare/biträde närvarande

Försvarare/biträde önskas

Förhörsledare
Ann-Charlotte M Nordström

Förhörsdatum
2007-10-05

Förhör påbörjat
09:00

Förhör avslutat
11:30

Förhörsplats
Den hördas bostad

Typ av förhör
RB 23:6

Förhörssätt

Förhörsvittne

Utskrivet av

Berättelse

Detta är en sammanfattning över, mer liknande, ett samtal mellan förhörsledaren och Iris Sundskvist. Iris tar spontant upp saker som hon har tänkt på. Iris beskriver sin sorg och känslor över Tor och Gerd.

Iris kommer genast in på det samtal hon hade med Barbro under morgonen den 2 juni vid ca 09.15-tiden, första gången den dagen.
Barbro uttryckte då sin oro över att hon varken hade fått tag på Tor eller Gerd. Barbro ringde för att fråga Iris och Tor eller Gerd berättat för henne att de skulle resa bort eller något liknande.
Iris uppger att hon har ännu inte kunnat besöka Brattås.

Iris relation till Tor.
Iris uppger att hon själv hade en djup och fin relation med Tor. Det bottnade i att Tor alltid var mycket hjälpsam mot henne i unga år, när hon behövde hjälp med något. P g a den åldersskillnad det var mellan de båda, kände Iris när hon var yngre att Tor mer fungerade som en pappa för henne. När hon blev äldre hamnade de båda på samma plan på något sätt och hade därför en mer bror-syster relation.
Tor anförtrodde sej mycket till Iris i samband med hans separation med Mona-Lis. Tor var då mycket besviken på Mona-Lis, som gått bakom ryggen på honom med andra män, under en tid.
När Tor träffade Gerd levde han upp och Iris kunde se att han och Gerd var mer jämspelta med varandra.

Krimfup.se - FUP & DOM på nätet

Iris fick också en mycket god relation till Gerd, och de båda trivdes mycket bra tillsammans. Iris kände aldrig några krav från Tor och Gerd utan de umgicks när de hade lust och ork. Gerd kunde ibland säga att hon var besviken på Inger som nästan aldrig hälsade på sin pappa. "Hon kommer bara när hon ska ha något". Hon menade då som när hon fick älgkött eller liknande av Tor.

I Tors bekantskapskrets.
Tor berättade att Hellgren ibland besökte honom och att han var "en trevlig prick". Tor berättade också om en man som fanns i jaktlaget, och som var anledningen till att Tor gick ur jaktlaget. Iris tycks minnas att mannen heter Möller. Tor sade något liknande som "den mannen säger man inte emot".

Tor har aldrig berättat för Iris något om att det skulle ha varit problem med några bryggor eller pirar vid vattnet. Det har däremot Barbro berättat för Iris om, nu efter Tors död.

Om Barbro.
Iris och Barbro har ingen djupare relation med varandra. De pratar med varandra lite då och då. Barbro och Janne kom på besök när Iris fyllde år i oktober 2005.
Iris uppger att Inger och Barbro alltid har varit mycket olika varandra. Inger var utåtriktad och pratig. Barbro var pappas flicka och tyst och "fnittrig". Barbro fick stå tillbaka för Inger som tog plats.
Tor har aldrig berättat för Iris att han tvivlat på att Inger var hans dotter. Det är Barbro som berättat detta nu i efterhand.
Barbro har berättat att Inger ville göra ett DNA-prov för att bevisa att hon var Tors dotter. Barbro skulle då betala provet som skulle kosta 7.000 kronor. Barbro sa att hon inte hade råd att betala detta, varför provet aldrig blev av.

Iris kommer ihåg att det var Tor och Gerd som berättade för henne att Barbro var tillsammans med Janne Mellberg. Iris fick nästan en chock eftersom hon visste mycket väl vem Janne var. Janne var då fortfarande gift med Britta. Det hade knakat i fogarna en hel för de båda och Iris hade hört att Janne hade flyttat ut och in hos Britta. Han hade haft kvinnor vid sidan om.
Tor kom dock bra överens med Janne och de båda verkade gilla varandra. Tor sa dock ofta att Janne inte var sanningsenlig och att han ljög om saker. Det verkade som om Janne ville försköna saker och ting, som t ex sin egen ekonomi. Detta genomskådade Tor.
Tor berättade att Barbro ville ta över Brattås och tyckte att Tor skulle flytta in till Härnösand så att hon kunde flytta till Brattås. Även Barbros flickor hade sagt till sin morfar att han skulle flytta för att de ville bo i Brattås. Tor sa till Iris att han aldrig skulle flytta till sta'n.

Iris kommer ihåg att Barbro och Janne hade en husvagn stående i Brattås ett tag där de bodde ibland.

Tor var mycket bekymrad över Barbros ekonomi. Han ville dock aldrig lägga sej i Barbros förhållande med Janne.

Brittas och Jannes stuga i Saltsjön skulle gå på exekutiv auktion. Tor berättade att Mona-Lis hade ringt till Tor och bett honom köpa ut stugan. Detta var under perioden när Barbro hade flyttat ifrån Hans Öberg och till en lägenhet i Härnösand. Barbro var tillsammans med Janne. Tor sa att han inte ville köpa stugan.

Barbro har berättat för Iris att hon umgås med en man som nyligen blivit änkeman. Mannens fru dog nyligen i ALS. De har känt varandra under en period. Barbro berättade att hon var ute med mannen och plockade svamp häromdagen.
Mannen heter Lennart Sjöstedt och bor i Träsk.

Krimfup.se - FUP & DOM på nätet

Testamente.
Tor har aldrig berättat för Iris att han skrivit testamente. Dock blev inte Iris förvånad när hon hörde talas om det. Tor var mycket medveten om att han när som helst skulle kunna ramla ihop och dö. Detta sedan han fick ett brock på en åder i kroppen. Under hösten 2004 mådde Tor mycket dåligt. Han gick ner i vikt, var nedstämd och drabbades av influensa. Iris är därför inte förvånad över att det var på vintern som Tor skrev sitt testamente. Iris och Tor har pratat vid något tillfälle om att Tor skulle vara rättvis mot de båda barnen när det gällde arvet efter honom.

Pengar till Barbro.
Gerd tyckte att Tor sponsrade med allt för mycket pengar till Barbro. Barbro och Janne ville vid ett tillfälle ha 5.000:- av Tor när de skulle köpa en ny soffa. Tor tyckte att de båda hade möbler så att de skulle klara sej och att "har man inte pengar kan man inte handla".

Iris kontakt med Widar.
Hon kommer inte ihåg när de senast hade kontakt med varandra. Iris känner sej rädd för Widar och uppger att han alltid har visat henne makt och försökt bestämma över henne.
De har idag ingen kontakt.
I samband med att faster Marie dog –00 skrev hon ett testamente, där Iris skulle få ärva 25.000:- som en "sista vilja". Testamentet var ej bevittnat. Widar som skulle gå lottlös, drog igång en process runt testamentet. Det slutade med att alla syskonbarn fick dela på en större summa pengar och att Iris fick mer än dubbelt så mycket som testamentet önskade. Iris gav en del pengar till Tor, som tidigare hade godkänt testamentet utan att vilja processa om det.

Tor har sagt till Iris att Möller hade kontakter inom poliskåren i Härnösand. Iris uppfattade det på Tor som om det var Widar, han åsyftade då.

Iris har haft kontakt med Widar i samband med att hon skulle bli gravrättsinnehavare av föräldrarnas grav. Widar hade då godkänt detta.

Övrigt
Iris kommer ihåg att Tor berättade för kanske 25 år sedan att Barbro (då tonåring) hade haft besök av sin dåvarande pojkvän. I samband med det hade en objuden gäst, en kille, kommit in i lägenheten och legat i Barbros badkar. Tor hade blivit arg och "slängt ut" killen från lägenheten.

Iris tillfrågas om hon känner till om Tor umgicks eller pratade med någon annan kvinna vid något tillfälle.
Iris har inte hört talas om någon sådan kontakt och ställer sej mycket tvivlande till det.

Iris tillfrågas om hon har kännedom om vilka smycken Gerd brukade använda.
Hon uppger att hon kommer särskilt ihåg en guldring som Gerd hade fått av Tor vid någon födelsedag. Den hade röda stenar som bildade formen av en blomma. Ringen brukade Gerd ofta bära.

Tips.
Iris uppger slutligen att en bekant vid namn Ove Höglund har berättat för henne att han i samband med ett reportage i tidningen sett att en man vid namn Leif, levererar mat till äldre människor i sina hem. Leif frågade Iris om Tor fått någon sådan leverans någon gång. Iris drog sej till minnes att Tor fick det i samband med att han var sjuk vid något tillfälle. Ove berättade då att Leif var förhörd i Eva-mordet i Kramfors. Iris vill att polisen tar kontakt med Ove Höglund för mer information om "Leif".

Krimfup.se - FUP & DOM på nätet

Relaterat under förhörets gång, utan erinran.

Krimfup.se - FUP & DOM på nätet

Polisen

Förhör

Signerat av

Signerat datum

Enhet
Polisregion Nord, LÄNSKRIMINALAVDELNINGEN

Diarienr
2200-K11296-05

Hörd person
Sundkvist, Iris

Personnummer

Den hörde är
Annan

ID Styrkt
Nej

Ställning till misstänkt - målsägande - vittne

Tolk

Språk

Ytterligare information om anledning till förhör
Kompletterande förhör med Iris Sundkvist angående mord i Brattås 2005-05-31.

Underrättad om misstanke

Underrättad om 12 § FUK

Underrättad om rätt till försvarare

Godtar försvarare/biträde som rätten förordnar

Försvarare/biträde närvarande

Försvarare/biträde önskas

Förhörsledare
S Tomas P Kindahl

Förhörsdatum
2013-03-25

Förhör påbörjat
10:00

Förhör avslutat
12:00

Förhörsplats
[redacted]

Typ av förhör
RB 23:6

Förhörssätt

Förhörsvittne

Utskrivet av

Berättelse

Förhörsledaren och Iris Sundkvist gick tillsammans igenom de förhör som tidigare hållits med Iris angående morden på Tor och Gerd i Brattås.

Efter att Iris tagit del av de förhör som gjorts med henne anser hon att hon inte har något ytterligare att tillföra utredningen. Hon tycker att de mesta är sagt i förhören tidigare.

Hon vill dock göra vissa förtydliganden och tillägg.

Tre saker som Iris återkom till under genomgången av de tidigare förhören var Barbros dåliga ekonomi och att hon då och då besökte Tor i Brattås för att låna pengar. Detta hade Tor berättat för Iris vid ett flertal tillfällen.

Det andra var Iris fundering hur Barbro hade uppträtt när hon kom ut till Brattås och hittade Gerd ute i ladan.

Iris tyckte att Barbros beteende var konstigt när hon kom fram till uppfarten till fastigheten i Brattås och när hon ringde till sin syster Inger och uppmanade henne att ringa till polisen om Barbro inte hörde av sig.
Iris hade en fundering om Barbro visste att någon hade hotat Tor sedan tidigare och av den anledningen var rädd att något hade hänt Tor och Gerd.

Det tredje var Iris fundering över att Barbro hade dragit jackan eller tröjan över handen när

Krimfup.se - FUP & DOM på nätet

hon öppnade dörrhandtaget till ladan och hittade Gerd liggande på golvet död. Iris kan inte fatta att man gör en sådan manöver innan man vet vad som har hänt och vad som fanns i ladan.

Förhörsledaren fick den uppfattningen att både Iris och Kurt var tacksamma över att få gå igenom de hållna förhören och om de hade någon ytterligare fundering över mordet.

Iris menar att det mesta i de tidigare förhören hade belyst hennes funderingar.

Förhöret uppläst och godkänt.

Krimfup.se - FUP & DOM på nätet

Polisen

Förhör

Identifiering av Victoryskor.

Signerat av

Signerat datum

Enhet
Polisregion Nord, LÄNSKRIMINALAVDELNINGEN

Diarienr
2200-K11296-05

Hörd person
Sundkvist, Iris

Personnummer

Den hörde är
Annan

ID Styrkt
Nej

Ställning till misstänkt - målsägande - vittne

Tolk

Språk

Ytterligare information om anledning till förhör
Hörd upplysningsvis angående identifiering av ett foto på ett par Victoryskor som eventuellt förekom i samband med mord i Brattås.

Underrättad om misstanke

Underrättad om 12 § FUK

Underrättad om rätt till försvarare

Godtar försvarare/biträde som rätten förordnar

Försvarare/biträde närvarande

Försvarare/biträde önskas

Förhörsledare
S Tomas P Kindahl

Förhörsdatum
2013-03-25

Förhör påbörjat
10:10

Förhör avslutat
10:20

Förhörsplats
Knäppa 213, Ullånger

Typ av förhör
RB 23:6

Förhörssätt

Förhörsvittne

Utskrivet av

Berättelse

Iris Sundkvist förevisades ett foto på ett par Victoryskor.

Hon tillfrågades om hon hade eller ägt sådana skor eller om hon känner någon person äger sådana skor.

Iris berättar att hon aldrig ägt några Victoryskor och att hon inte känner någon person som innehar sådana skor.

Hon äger inte några skor med liknande sula.

Förhöret uppläst och godkänt.

Krimfup.se - FUP & DOM på nätet

Krimfup.se - FUP & DOM på nätet

Polisen

Förhör

Signerat av

Signerat datum

Enhet
Polisregion Nord, Grova brott 1 PO V-Norrland

Diarienr
2200-K11296-05

Hörd person
Sundkvist, Iris

Personnummer

Den hörde är
Annan

ID Styrkt
Nej

Ställning till misstänkt - målsägande - vittne

Tolk

Språk

Ytterligare information om anledning till förhör
Kompletterande förhör

Underrättad om misstanke

Underrättad om 12 § FUK

Underrättad om rätt till försvarare

Godtar försvarare/biträde som rätten förordnar

Försvarare/biträde närvarande

Försvarare/biträde önskas

Förhörsledare
Jonas Paulsson

Förhörsdatum
2015-05-06

Förhör påbörjat
11:00

Förhör avslutat
14:45

Förhörsplats
Den hördes bostad

Typ av förhör
RB 23:6

Förhörssätt

Förhörsvittne
Jan Eriksson

Utskrivet av

Berättelse

Kompletterande förhör med Iris. Iris är hörd ett antal gånger sedan tidigare. Endast nya uppgifter samt svar på vissa frågeställningar redovisas i detta förhör.

Iris berättar, som hon tidigare sagt, att hon ringde till Brattås tisdagen den 31/5 2005. Det var Gerd som svarade och hon sa att Tor var ute på vedbacken. Iris och Gerd pratade ungefär 15 minuter och sedan pratade hon med Tor ungefär lika länge. Iris är ganska säker på att Gerd stod i köket och pratade medans Tor låg i sängen. Tor brukade ligga i sängen och prata i telefon och dessutom bad han Gerd att koppla samtalet, vilket innebär att hon lade på sin telefon samtidigt som Tor tog upp luren på sin.

Gerd sa att hon hade cyklat till Brattås och att hon nu städade i huset, bland annat hade hon dragit fram spisen och därbakom hittade hon en grön tomat.

Iris får frågan vad som menas med vedbacken, om det är ett generellt uttryck får gården eller om det specifikt är där man håller på med veden:

Iris säger att vedbacken är vedbacken, alltså där man håller på med veden. Iris beskriver vedbacken i Brattås som "till höger om ladan, på baksidan bakom lobryggan".

Iris tillfrågas om vad hon tror att Tor menade då han sa till henne att han hade fått främmande/oväntat besök:

Iris säger att Tor menade att Gerd hade kommit ut till Brattås utan att säga till i förväg. Iris är

Krimfup.se - FUP & DOM på nätet

helt säker på att det var det Tor menade eftersom hon själv sa något i stil med "du kan väl inte kalla Gerd för främmande".

Under samtalet sa Tor att han väntade på samtal från Barbro och att han ville veta hur Jannes sjukhusbesök hade gått. Han sa även att han kanske skulle ta en kopp kaffe i väntan på Barbros samtal.

Iris berättar vidare att hon och Tor hade en nära kontakt. De pratade med varandra ofta och även om privata saker.
En sak som Tor var väldigt bekymrad om var Barbros ekonomi, eller snarare brist på ekonomiskt sinne. Iris säger att Tor hade planer på att (medan han levde) ge gården till Barbro och motsvarande summa pengar till Inger. Men eftersom han trodde att kronofogden skulle kunna ta gården från Barbro vågade han inte gör det.

Iris sa vid några tillfällen till Tor att göra klart arvet medan han levde. Detta för att det inte skulle bli likadant som när Elof sålde gården till Tor och allt tjafs bröt ut. Någon gång hösten-04/våren-05 sa Tor till Iris att han nu hade rätt ut och klarat upp saker o ting så det inte skulle bli tjafs om arvet.
Trots det blev det lite bråk o tjafs. Barbro var missnöjd eftersom hon tyckte att Inger hade fått så mycket pengar kontant. Iris tror att det var ca 390 000 kronor som Inger fick. Barbro förstod inte då att gården var värd mycket mer än så.

Iris tillfrågas om hon vet vilken väg Tor brukade ta då han tog in ved från vedbacken till lagringsplatsen i ladan.

Iris är inte säker men kan inte tänka sig annat än att Tor gick via lodörren som ligger precis vid vedbacken.
Hon tror inte att han skulle gå hela vägen runt ladan för att komma till stora porten, där det dessutom finns en stor tröskel.

Iris tillfrågas om hon och Tor har pratat om arrendetomter, skogsavverkning eller dylikt och om hon i så fall hört talas om något tjafs eller bråk:

Det har de inte gjort, vad Iris idag kan komma ihåg. Det enda möjliga hon kan tänka sig är att en man som heter Max Lidén ville köpa någon tomtbit. Iris vet även att efter sista "anhörigmötet" så har Barbro blivit kontaktad av Lidén i samma ärende.

Förhöret avslutat

Krimfup.se - FUP & DOM på nätet

Polisen

Förhör

Förhör med Iris kring Gunnar Hellgren

Signerat av

Signerat datum

Enhet
Polisregion Nord, Grova brott 1 PO Västernorrl

Diarienr
2200-K11296-05

Hörd person
Sundkvist, Iris

Personnummer

Den hörde är
Annan

ID Styrkt
Ja

Sätt
Känd

Ställning till misstänkt - målsägande - vittne

Tolk

Språk

Ytterligare information om anledning till förhör
Förhör med Iris kring Gunnar Hellgren

Underrättad om misstanke

Underrättad om 12 § FUK

Underrättad om rätt till försvarare

Godtar försvarare/biträde som rätten förordnar

Försvarare/biträde närvarande

Försvarare/biträde önskas

Förhörsledare
Josefine Perming Tengqvist

Förhörsdatum
2015-08-28

Förhör påbörjat
13:12

Förhör avslutat
13:30

Förhörsplats
Telefonförhör

Typ av förhör
RB 23:6

Förhörssätt
Telefonförhör

Förhörsvittne

Utskrivet av
JPT

Berättelse

Telefonförhör med Iris Sundqvist.

FL uppgav att jag bara ringde för att se hur Iris mådde eftersom hon varit väldigt ledsen vid vår senaste kontakt (2015-07-16). Iris sa då att hon funderar jättemycket kring det som hänt hennes bror. Hon vaknar på nätterna och tänker och hon påverkas dagligen av att polisen inte gripit förövaren/förövarna.

Iris sa att hon vet att Tor varit osams med Gunnar Hellgren. Någon gång under våren 2005 berättade Tor för Barbro att han och Hellgren "rett ut saker". Vad detta var visste inte Barbro när Iris frågade henne om det.

Vid årsskiftet 2003/2004, Iris tror att det troligast var i början av 2004, hade Hellgren varit till Tor. De hade fikat och Hellgren hade berättat om att han blivit beskjuten under sitt uppdrag i Irak 2003. Tor har berättat för Iris att Hellgren varit "lite galen" så Tor hade fått lugna honom.

Någon tid efter detta vet Iris att Tor visat Barbro och hennes dåvarande man Mellberg de pirer som byggts ut vid strandkanten. Detta var Tor upprörd över.

Iris berättade då att hennes egna tankar kring detta är att Hellgren kanske erbjudit Tor svarta pengar som kompensation för pirbygget. De kan ha skrivit ett kontrakt kring detta den dagen Hellgren var till Tor och Tor uppgivit att han och Hellgren rett ut saker och ting.

Vidare kan Hellgren ha kommit till Tor den 31/5 2005 för att lämna de svarta pengarna. Han

Krimfup.se - FUP & DOM på nätet

lämnade 10.000 kronor (som är den summa som fanns i Tors plånbok) men Hellgren och Tor hade kommit överens om en större summa så därför lämnade Hellgren Brattås och kom tillbaka senare med en person med skostorlek 38 (som är samma skostorlek som det skoavtryck som fanns på brottsplatsen).

Detta var enligt Iris hennes egen teori men hon ville delge den med utredarna i Brattåsgruppen.

Iris sa avslutningsvis att hon googlat på "Gunnar Hellgren" och läst en artikel om honom där han berättade om sina krigsupplevelser. Han berättade i artikeln att han vid ett tillfälle fått ett automatvapen riktat mot sig. Iris sa att han då uppgett att han upplevt sig förödmjukad att han som svensk major blivit siktad mot men han uppgav inte att han blivit rädd. Iris uppgav att hon tyckte det var ett konstigt sätt att reagera och uttrycka sig på.

Uppläst från anteckningar och godkänt.

FL´s kommentar: Den artikel som Iris Sundqvist hänvisar till bifogas förhöret. Artikeln publicerades i Expressen 10/11 2003

Krimfup.se - FUP & DOM på nätet

Bilaga

Artikel

Bilaga till Förhör 2015-08-28 13:12, diarienr 2200-K11296-05

Beskrivning

Artikel publicerad i Expressen 10/11 20036 som Iris Sundqvist refererar till i sitt förhör.

Krimfup.se - FUP & DOM på nätet

EXPRESSEN.SE
Fredag 28 augusti 2015
BERÄTTANDE SOM BERÖR

Lagercrantz
Läs fler krönikor av Lars Lindström

Gunnar Hällgren, till höger, och hans kuwaitiske medhjälpare Robert Chechade besköts i tre mil med automatvapen, ända klarade de sig oskadda

Gunnar, 59, flydde för sitt liv

Uppdaterad 09 feb 2007 02:22 Publicerad 10 nov 2003 05:39

I 190 kilometer i timmen flydde den svenske majoren Gunnar Hällgren, 59, för sitt liv undan mördarna i södra Irak.
Döden vara bara centimeter bort när kulorna från automatvapnen krossade vindrutan.
De ville avrätta oss, berättar han för Expressen.

ANNONS

Rekommendera 0

Tweeta 0

Det var ett rutinuppdrag för Gunnar Hällgren, major i svenska försvaret och just nu hjälparbetare för organisationen Hoppets stjärna. Han och hans kuwaitiske medhjälpare Robert Chechade hade besökt sjukhuset i Basra och var på väg tillbaka till sin bas i Kuwait när de blev omkörda av en civil bil. Utan förvarning öppnade männen eld. - Jag såg deras kalasjnikovs och hann tänka att de kommer att skjuta oss, berättar Hällgren. **Gaspedalen i botten** - Det fanns inget annat att göra än att trycka gaspedalen i botten. Hade vi stannat skulle de dödat oss. Robert Chechade duckade bakom ratten och en vansinnesjakt på fel sida vägen, mot mötande trafik i farter nära 200 kilometer i timmen, började. - De sköt mot oss hela tiden. En kula krossade vindrutan framför Robert, en annan gick mellan sätena och en tog i nackstödet. Bilen träffades totalt av åtta eller tio skott. **Biljakt i tre mil** Biljakten varade i nära tre mil. Då lyckades Hällgren och Chechada nå en gränspostering, och förföljarna gav upp. Gunnar Hällgren, som har en diger meritlista från många år i utlandstjänst på farliga platser, har varit nära döden förut. Men aldrig så här nära. - Det är klart att man är rädd. Men det gäller att försöka tänka rationellt. Det värsta är förödmjukelsen och förnedringen jag kände när de riktade sina vapen mot mig, att de tog sig friheten att försöka döda oss, säger han. **Ändrar inte mina planer** Gunnar Hällgrens uppdrag för Hoppets stjärna är bland annat att förse sjukhusen i Irak med syrgas. De flesta hade kanske valt att åka hem efter att ha varit med om ett liknande mordförsök. Inte Hällgren. - Det här ändrar inte mina planer. Jag kommer hem till jul, precis som det var tänkt. Det är klart att det kommer kännas speciellt att återvända till Irak, men vi kommer

FAKTA

Hoppets stjärna
Hoppets stjärna är en politiskt och religiöst obunden biståndsorganisation.
Utöver katastrofinsatser som den i Irak, hjälper Hoppets stjärna omkring 30 000 barn runt om i världen att få skolgång, mat och omsorg.
Det världsomfattande arbetet är möjligt tack

visa mer

TIDIGARE ARTIKLAR
Svensk hjälparbetare beskjuten i Irak | 09 nov 2003

LÄS MER

Sonen ringde efter skottdramat | 10 nov 2003

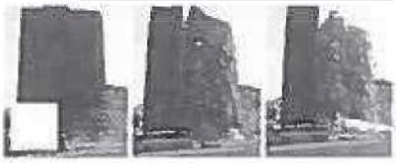

Nybyggda huset rasar ihop framför kameran
Fotgängare flyr i panik för att undvika krossas

MEST SETT I DAG

Upprörd mobb gör sig på turist i Istanbul
Barnens reaktion på mammas röst är obetalbar

NÖJE
Chippen och Oksana visar upp huset i Dubai i tv

HÄR HÄPNAR TINA ÖVER LYXEN
Tina Nordström: "Lägg av – är det ditt?"

ANNONS:
Casumo lever för att förinta tråkighet Gör du?
Jajamensan

Krimfup.se - FUP & DOM på nätet

Polisen

Förhör

Signerat av

Signerat datum

Enhet
Polisregion Nord, Grova brott 1 PO Västernorrl

Diarienr
2200-K11296-05

Hörd person
Sundkvist, Iris

Personnummer

Den hörde är
Annan

ID Styrkt
Ja

Sätt
Känd av pinsp Paulsson

Ställning till misstänkt - målsägande - vittne

Tolk

Språk

Ytterligare information om anledning till förhör
Kompletterande förhör

Underrättad om misstanke

Underrättad om 12 § FUK

Underrättad om rätt till försvarare

Godtar försvarare/biträde som rätten förordnar

Försvarare/biträde närvarande

Försvarare/biträde önskas

Förhörsledare
Jonas Paulsson

Förhörsdatum
2015-09-23

Förhör påbörjat
12:25

Förhör avslutat
14:10

Förhörsplats
Den hördes bostad

Typ av förhör
RB 23:6

Förhörssätt

Förhörsvittne

Utskrivet av

Berättelse

Med vid förhöret är även Iris make, Kurt Sundqvist.

Iris tillfrågas om eventuella halvsyskon med Elof Öberg som fader:

Iris säger att det nog inte är någon hemlighet att Elof hade fått barn innan han gifte sig. Iris fick vetskap om detta av Tor och har dessutom hört det av systern Birgit.
Birgit hade sett i ett fotoalbum tillsammans med modern. På ett kort fanns det en för Birgit okänd kvinna och hon hade frågat modern vem det var och fick till svar att det var en gammal fjälla till Elof. Modern hade även sagt att Elof och kvinnan hade fått barn tillsammans.

Kvinnan hette Anna Nordin och hon och Elof hade fått en son. Elof hade dock svurit sig fri från den sonen. Vad sonen heter/hette vet dock inte Iris. Sonen bör ha fötts någon gång mellan 1920—1933.
Anna Nordin kom från Ulvvik utanför Älandsbro.

Dessutom har Elofs bror, Bror, berättat för Birgit att Elof hade en dotter med en kvinna från Östersund. Även detta barn hade Elof svurit sig fri från. Bror hade träffat denna dotter då dottern var runt 20 år gammal och hon hade varit väldigt lik Elof, mörk med lockigt hår.

Iris drar sig till minnes en händelse som utspelade sig 1958. Då kom det en karl från Ulvvik till gården i Brattås. Iris upplevde honom som väldigt obehaglig och skrämmande. Iris vet inte vad det hela handlade om men man torde kanske kunna göra paralleller med Anna Nordin.

Krimfup.se - FUP & DOM på nätet

Förhöret avlsutat

Krimfup.se - FUP & DOM på nätet

Polisen

Förhör

Signerat av

Signerat datum

Enhet
Polisregion Nord, Grova brott 1 PO Västernorrl

Diarienr
2200-K11296-05

Hörd person
Sundkvist, Iris

Personnummer

Den hörde är
Annan

ID Styrkt
Nej

Ställning till misstänkt - målsägande - vittne

Tolk

Språk

Ytterligare information om anledning till förhör
Kompletterande förhör med anledning av uppslag V3287

Underrättad om misstanke

Underrättad om 12 § FUK

Underrättad om rätt till försvarare

Godtar försvarare/biträde som rätten förordnar

Försvarare/biträde närvarande

Försvarare/biträde önskas

Förhörsledare
Jonas Paulsson

Förhörsdatum
2015-10-19

Förhör påbörjat
10:00

Förhör avslutat
10:11

Förhörsplats
Telefon

Typ av förhör
RB 23:6

Förhörssätt
Telefonförhör

Förhörsvittne

Utskrivet av

Berättelse

I samband med att jag pratade med Iris i annat ärende passade jag på att ställa frågan om Tor och Gerd, eller bara Tor, brukade vara ute och resa inom landet.

Det Iris kan komma på är att de två har vandrat på Kungsleden vid något tillfälle. I övrigt kan de ha varit och fiskat någon gång men annars hade de fullt upp med sina egna stugor på hemmaplan.

Jag berättar för Iris att jag mest är intresserad av om Tor besökt fjällvärlden någon gång och att det kan ha varit för länge sedan.

Iris vet att Tor för länge sedan var i Fatmomakke och tältade med några kompisar. Detta bör ha varit på sextiotalet någon gång. Iris tror att det var tillsammans med några lumparkompisar.

I övrigt vet inte Iris om Tor varit i fjällvärlden.

Förhöret avslutat

FÖRHÖRSLEDARENS ANTECKNINGAR
I förhållande till Marsliden, som omnämns i uppslag V3287, ligger Fatmomakke 13 kilometer västerut. Mittemellan Marsliden och Fatmomakke ligger Stöksjön vilket torde

Krimfup.se - FUP & DOM på nätet

vara det som omnämns som "störtsjön" i uppslaget//J.P

TILLÄGG

Kl 15.15 2015-10-19 ringde Iris upp mig och berättade att hon pratat med Birgit. Birgit sa att Tor hade varit i Marsfjällen vid flera tillfällen. En gång var det med Widar och Inga-Lill och något/några år senare var han där tillsammans med Åke Godin och hans fru Ulla.

Iris säger att det troligen var innan Tors barn föddes, alltså innan 1965.

Och vad gäller Åke Godin säger Iris att han var den förste hon tänkte på då hon fick se fantombilden.

//Jonas Paulsson, pinsp

Krimfup.se - FUP & DOM på nätet

Polisen

Förhör

Signerat av

Signerat datum

Enhet	Diarienr
Polisregion Nord, UTR	2200-K11296-05

Hörd person	Personnummer
Nordström, Paul	

Den hörde är	ID Styrkt	Ställning till misstänkt - målsägande - vittne
Annan	Nej	

Tolk	Språk

Ytterligare information om anledning till förhör	Underrättad om misstanke
Nordströms kännedom om Tor Öberg och Gerd Wiklund.	

Underrättad om 12 § FUK

Underrättad om rätt till försvarare	Godtar försvarare/biträde som rätten förordnar	Försvarare/biträde närvarande

Försvarare/biträde önskas

Förhörsledare	Förhörsdatum	Förhör påbörjat	Förhör avslutat
Christer Jonsson	2005-06-14	16:10	17:30

Förhörsplats	Typ av förhör	Förhörssätt
Den hördes bostad.	RB 23:6	Ljudbandsförhör

Förhörsvittne	Utskrivet av
	cö

Berättelse

Första kontakten Paul hade med Tor Öberg var någon gång under åren 1991-1992. Det var vid den tiden som Paul träffade Tors dotter Inger.

Tor bodde då i Brattås och han hade även träffat Gerd Wiklund. Från första stund betraktade Paul Tor och Gerd som ett par.

Paul och Inger bodde till en början i Tallbacken, Timrå i en hyreslägenhet.

Kontakten med Tor har mest skett på telefon. Man har träffats vid jul och andra storhelger samt då Pauls och Ingers barn fyllt år. Inger har skött papperna åt Tor, hon har deklarerat och även skött om vissa andra handlingar åt honom.

Besöken hos Tor i Brattås har skett fyra-fem gånger per år. Tor var lite egen, han var väldigt bestämd och hade väldigt bestämda åsikter, Paul anser att han var en tjurskalle. Tor var mycket reko och rättvis. Då de träffades ville Tor ofta prata om jakt.

Paul förvarade en veteranmotorcykel hos Tor i torpet i Brattås över en vinter. Han hämtade den följande sommar. Han tror att cykeln stod hos Tor ute i Brattås under vintern 1994/1995. Då Paul lämnade cykeln hos Tor var Tor väldigt noga med att den skulle låsas ordentligt. Tor ville också förvara nyckeln hemma i sin bostad så att man visste var den fanns då Paul skulle hämta igen sin veteranmotorcykel. Då tiden var inne för att hämta motorcykeln hittade aldrig den av honom förvarade och undangömda nyckeln.

Krimfup.se - FUP & DOM på nätet

Tor var väldigt försiktig av sig, han var noga med att låsa överallt. Kom han till Paul och Inger så var han noga med att låsa bilen även ute på gårdsplanen även om den blev inparkerad. Även torpet var han väldigt noga med att låsa både bostadshuset och i uthuset.

Beträffande Tors och Gerds bekantskapskrets så vet Paul inte vilka de umgicks med. Han nämnde ibland någon vid efternamn som Paul inte kommer ihåg vid förhörstillfället. Ibland kunde han säga att några gamla arbetskamrater hade varit till honom och fikat. Han tror inte att Tor och Gerd hade så stor umgängeskrets.

Angående sin ekonomi var Tor väldigt försiktig med att dra på sig några utgifter. Han var mest snål med sig själv. När barnen fyllde år och till jul fick de pengar av Tor. De fick 1 000 kronor vid varje tillfälle. Inger fick också pengar av honom då och då, en sudd. Hon kunde få 5 000 kronor vid någon födelsedag. När Paul och Inger gifte sig fick de 20 000 kronor av honom. Han sade också att man måste ha en buffert.

Tor var mer snål med sig själv än vad han var med döttrarna Inger och Barbro. Då han gav Inger pengar sade han att Barbro skulle få lika mycket, han var väldigt rättvis av sig.

För Paul och Inger var och är det självklart att Barbro och hennes familj ska ha torpstället ute i Brattås. Barbro är mer för fiske och jakt. Paul och Inger har andra intressen.

Inger har sagt till Paul att Tor har pengar på banken. Inger har skött Tors deklarationer. Han har inte hört om något testamente men han är helt övertygad om att de tillgångar han hade skulle fördelas lika mellan Inger och Barbro.

Beträffande den senaste avverkningen som Tor utförde under våren 2005 så hade Tor sagt till Inger att hon och Barbro skulle få en summa pengar när han fått sluträkningen och allt var klart.

Kontakten med Barbro och hennes sambo Jan sker främst vid storhelger som jul, påsk och födelsedagar. De hade mer tid för umgänge då Barbro bodde med Hans Öberg i Ljustorp. Paul och Inger och deras barn har ganska tät kontakt med Barbros döttrar, de vistas ofta hos pappan i Ljustorp och då blir det så att pappan i sitt umgänge skjutsar ner Barbros döttrar till Paul och Inger.

Paul och Inger är av den uppfattningen att Barbro och Jans ekonomi är dålig. Sistlidna helgen de träffades hade Barbro sagt att hon inte hade bensinpengar till bilen men att hon skulle få pengar till veckan. Han har inte hört att hon klagat över sin ekonomi tidigare.

Paul har förstått att Barbro haft dålig ekonomi efter separationen. Hon och före detta sambon backade på huset de hade tillsammans då det såldes. Barbro har tidvis varit arbetslös och sjukskriven och Jan har varit sjuk sedan han och Barbro blev tillsammans. Paul tror att Jan endera är sjukskriven eller sjukpensionär. Paul vet att Jan tidigare haft åkeri och varit lastbilschaufför.

Paul känner inte Jans söner. Han har träffat en av dem vid ett födelsedagsfirande i Ullånger, det var någon gång under sommaren 2004. En av Barbros flickor fyllde år. En av Jans söner kom till platsen i en Chevrolet Corvette. Någon gång under vintern 2005 då Jan och Barbro besöket Barbro och hennes familj i Ullånger kom en annan son till Jan dit. Det var sonen som äger fastigheten och heter Christer. Paul kommer ihåg att det blev ishockeyprat, Jans son var höll på Modo och Paul höll naturligtvis på Timrå. Paul och Inger har en son som spelar i ett av ungdomslagen i Timrå.

Krimfup.se - FUP & DOM på nätet

Paul känner inte Gerd Wiklunds söner. Han har träffat en utav sönerna han tror att den sonen heter Leif. Sammanträffandet skedde ute hos Tor i Brattås. Han tror att det var Leif, det var i vart fall den sonen som är gift med en utländsk kvinna. Gerds andra son har han inte träffat.

Paul är utav den uppfattningen att Gerd var en väldigt fin människa, hon var god, snäll och glad. Hon var väldigt snäll med Paul och Ingers barn. Hon var ömsint och hade ett väldigt tålamod med barnen.

Senaste besöket Paul och Inger och barnen gjorde hos Tor det var då han firade sin 70-års dag onsdagen den 25 maj. De åkte då i bil från bostaden i Bergeforsen och ut till Brattås. De kom dit någon gång vid 1700-tiden och var där fram till cirka 1930. Barnen skulle på skolan följande dag. Just som Paul och familjen kom upp på gårdsplanen i Brattås så lämnade ett äldre par fastigheten. Han vet inte namnet på dem men de var bekanta till Tor och Gerd som hade gratulerat Tor på hans födelsedag. Vid det här födelsedagsfirandet så berättade både Tor och Gerd lite om resan till St: Petersburg, det hade varit väldigt trevligt. Det hade varit billigt att handla och leva där och de hade bara positiva omdömen om resan. Paul känner inte till om de hade några bekanta som ressällskap på den här resan.

Paul tror inte att Tor hade några ovänner. Han har aldrig hört Tor prata illa om någon människa. Han tror inte att de hade så stor umgängeskrets.

Ofta då de träffades både i Brattås och hemma hos Paul och Inger i Bergeforsen så pratade Tor ofta om inbrott och tjuvar. Paul är helt övertygad om att om Tor var hemma och överraskades utav inbrottstjuvar så skulle han aldrig backa, han skulle försvara sig. Tor var stark trots sin ålder och tidigare sjukdom. Han fick en vedklyv i födelsedagspresent av barnen och Gerd. Han var väl inte så imponerad utav den här vedklyven för han sa att han klöv dubbelt så fort själv med yxa.

Paul är född och uppväxt i Timrå. Han har sex bröder. En av bröderna är Patrik (Patte) Nordström som är sambo med Helene Lundstedt och har sonen Jonas. Paul är fullt medveten om att hela den familjen är kriminell. Han har väldigt lite eller i stort sett ingen kontakt med Patrik och hans familj. Vid tiden för morden i Brattås uppgav Paul att Patrik satt inne, han muckade den 10 juni 2005. Vad Paul kan påminna sig så har Patrik och Helene träffat Tor och Gerd vid endast ett tillfälle och det var vid Paul och Ingers bröllop den 23 september 1996. Paul har aldrig pratat om Tor och Gerd då han träffat Patrik. Han är helt övertygad om att Patrik och Helene inte vet var Tor har sitt boende. Säkert vet Patrik att det är någonstans i Härnösandsområdet eftersom Inger är uppväxt där.

Paul anser själv att familjen har god ekonomi, båda har arbete, de köper i stort sett vad de vill och de har råd att roa sig om det så behövs. Familjen äger en Saab 9-5 och Paul och Inger har varsin stor motorcykel. Dessutom har Paul en veteranmotorcykel.

Paul tillfrågas om en huggkubbe som anträffades inne i byggnaden där både Tor och Gerd anträffades avlidna men han säger att han har ingen vetskap om just den huggkubben. Han vet att Tor hade flera huggkubbar det stod lite överallt i uthuset.

Paul är av den uppfattningen att Tors huvudsakliga arbetsuppgift den här årstiden var att såga och klyva ved. Han var väldigt noga med veden och hade den uppstaplad på olika platser inne i ladugården.

Förhöret har upplästs för Nordström i anteckningsform och godkänts av honom.

Förhöret avslutat.

Krimfup.se - FUP & DOM på nätet

Polisen

Förhör

Signerat av

Signerat datum

Enhet
Polisregion Nord, UTR

Diarienr
2200-K11296-05

Hörd person
Nordström, Paul

Personnummer

Den hörde är
Annan

ID Styrkt
Ja

Sätt
Egna uppgifter

Ställning till misstänkt - målsägande - vittne

Tolk

Språk

Ytterligare information om anledning till förhör
Kompletterande förhör

Underrättad om misstanke

Underrättad om 12 § FUK

Underrättad om rätt till försvarare

Godtar försvarare/biträde som rätten förordnar

Försvarare/biträde närvarande

Försvarare/biträde önskas

Förhörsledare
Seppo Penttinen

Förhörsdatum
2009-09-15

Förhör påbörjat
08:50

Förhör avslutat

Förhörsplats
Polishuset i Sundsvall

Typ av förhör
RB 23:6

Förhörssätt
Ljudbandsförhör

Förhörsvittne

Utskrivet av
SP

Berättelse

Paul Nordström har själv tagit kontakt och önskar lämna uppgifter avseende Brattåsutredningen. Paul är gift med Tor Öbergs dotter Inger.

Paul säger att han egentligen inte har några specifika uppgifter att lämna, men vill ändå berätta lite om sina tankegångar.

Han säger att Barbro numera helt brutit kontakten med övrig släkt. Även med sin mor och mormor. Pauls äger att det inte är någon som förstår och vet anledningen till detta.. Det är inget som Barbro sagt i klartext, men hennes beteende visar med tydlighet att hon inte längre vill ha kontakt. Hon kommer inte ens på besök fast hon blir bjuden. Paul och Inger kan inte begripa varför Barbro drar sig ur allt umgänge med släkten.

Den motsättning som Paul kan tänka sig, är att Barbro känner sig missgynnad i samband med arvskiftet. Hon inser inte att det hon som rent praktiskt dragit vinstlotten genom att hon ärvt fastigheten.

Paul säger att Barbro har en "ny pojkvän". Det är en betydligt yngre man, under 30, som nu bor i Örnsköldsvik med sin son. Han heter Jörgen. Jörgens mor skall bo mitt emot Barbro i Ullånger. Såvitt Paul känner till har Jörgen tidigare bott i Skåne. Jörgen tidigare sambo avled för något år sedan.

När det gäller Barbros bekantskap med Kjell Johansson, säger Paul att det är en relation, där Kjell är "kär" i Barbro, och att han ställer upp för hennes räkning så fort hon "knäpper med

Krimfup.se - FUP & DOM på nätet

fingrarna". Kjell uttrycker att relationen mellan Kjell och Barbro är "skum". Kjell har "svansat" i många år efter Barbro. Barbro nyttjar Kjell för praktiska göromål utan att han någon känslomässig bindning till honom. Paul säger att han tycker det är konstigt att Kjell fortfarande bor hemma hos sin mor, trots att han är närmare femtio år. Paul upplever Kjell som "en liten kuf". Paul tror inte att Kjell var till Brattås så länge Tor var vid livet.

Paul är förvånad av den bild som Barbro för ut i media, t.ex. att hon uttryckt att Tor skulle ha varit "hennes ankare i livet". Han säger att det inte förhöll sig på det viset. I verkligheten kallade Barbro Tor för "gubbjävel". Han säger att det Barbro numera gör sken av är en efterhandskonstruktion. Paul säger att Barbro inför andra betraktade Tor som "gubbjävel", men att hon inför honom hade en annan attityd. Han säger att Barbro i ganska nära tid för morden önskat låna pengar, 10 000,- av Tor till ett stugköp, men att Tor inte gått med på detta.

Paul säger att det en tid före morden, blev så att Barbro och Jan Mellberg började "hänga bra mycket i Brattås". Det var en väsentlig skillnad i besöksfrekvensen i förhållande till hur det varit tidigare. Paul minns att de bland annat övernattade i en husvagn. Det här förhållandet var något som kom "helt plötsligt" och de började "tokumgås".

Paul tar upp att Barbro i samband med en minnesstund i Brattås, sagt till Inger att Tor trott att Inger inte var hans egen dotter. Inger blev "helt knäckt" av detta. Paul tycker att Barbro varit okänslig när hon i det sammanhanget fört Inger åt sidan och uttalat sig på det sättet.

Paul säger att han tror att Barbro vet vem som är gärningsman. Han uttrycker att "gärningsmannen haft kontakt med hon på något vis". Han kan inte närmare styrka sin uppfattning i den delen.

Avslutningsvis påtalar Paul vikten av att det sker en fortlöpande kontakt mellan polis och anhöriga i fråga om mediahändelser, som t.ex. att Brattåsmorden skall komma upp i Efterlystprogrammet i TV3. Han menar att det är viktigt att anhöriga varskos i förväg, eftersom sorgen hela tiden bullar upp till ytan i dylika sammanhang. Detsamma gäller artiklar i pressen.

.

Krimfup.se - FUP & DOM på nätet

Polisen

Förhör

Signerat av

Signerat datum

Enhet
Polisregion Nord, LÄNSKRIMINALAVDELNINGEN

Diarienr
2200-K11296-05

Hörd person
Nordström, Paul

Personnummer

Den hörde är
Annan

ID Styrkt
Nej

Ställning till misstänkt - målsägande - vittne

Tolk

Språk

Ytterligare information om anledning till förhör
Paul Nordström förevisas en bild på en Victorysko och han hörs gällande vilka skor som han hade på sig vid besöket hemma hos Tor maj 2005.

Underrättad om misstanke

Underrättad om 12 § FUK

Underrättad om rätt till försvarare

Godtar försvarare/biträde som rätten förordnar

Försvarare/biträde närvarande

Försvarare/biträde önskas

Förhörsledare
Jan Eriksson

Förhörsdatum
2013-03-21

Förhör påbörjat
18:00

Förhör avslutat
18:10

Förhörsplats
[redacted]

Typ av förhör
RB 23:6

Förhörssätt

Förhörsvittne

Utskrivet av
J.E

Berättelse

Paul Nordström förevisas en bild på en Victorysko och han ombeds försöka minnas vilken typ av skor som han hade på sig vid besöket på Tors 70-årsdag ute i Brattås.

Paul känner inte igen skon och han har aldrig ägt en sådan sko och han kan inte minnas någon som har haft en sådan sko. Paul säger själv att han alltid gick omkring i ett par Reebook skor att han förmodligen hade på sig ett par sådana skor när han besökte Tor vid det aktuella tillfället.

Paul är rätt så säker på att han tog av sig skorna om han gick in i Tors fastighet och han har svårt att tänka sig att han skulle han ha gått runt inne hos Tor utan att ha tagit av sig sina skor. Om han har varit inne i fastigheten så var det troligtvis bara till köket eller toaletten men det är ingenting som han kan minnas. Han är dock helt säker på att han inte gick runt i fastigheten i någon större utsträckning och han var inte upp på övervåningen. Vad han kan minnas så satt de bara ute på verandan och fikade.

Paul säger att han har storlek 43-44 och den storleken hade han också 2005.

Enligt Paul så hade varken sonen eller dottern några skor som kan överensstämma med den bild som han får se. Ingen i familjen har haft en Victorysko eller en sko med sula som liknar den på bild.

Förhöret uppläst och godkänt

Krimfup.se - FUP & DOM på nätet

Krimfup.se - FUP & DOM på nätet

Polisen

Förhör

F 11, Paul Nordström

Signerat av

Signerat datum

Enhet
Polisregion Nord, LÄNSKRIMINALAVDELNINGEN

Diarienr
2200-K11296-05

Hörd person
Nordström, Paul

Personnummer

Den hörde är	ID Styrkt	Sätt	Ställning till misstänkt - målsägande - vittne
Annan	Ja	Hans egna uppgiva uppgifter	

Tolk

Språk

Ytterligare information om anledning till förhör
Hörd upplysningsvis i ärende K 11296-05.

Underrättad om misstanke

Underrättad om 12 § FUK

Underrättad om rätt till försvarare

Godtar försvarare/biträde som rätten förordnar

Försvarare/biträde närvarande

Försvarare/biträde önskas

Förhörsledare	Förhörsdatum	Förhör påbörjat	Förhör avslutat
Jan Eriksson	2013-03-21	18:40	19:20

Förhörsplats
[redacted]

Typ av förhör
RB 23:6

Förhörssätt

Förhörsvittne

Utskrivet av

Berättelse

Paul Nordström hörs upplysningsvis i ärendet och han ombeds berätta fritt om sina tankar och funderingar kring händelsen.

Paul uppger att han inte har någonting speciellt att berätta men att han har funderat väldigt mycket på vem som skulle kunna ha gjort det hela och han säger att han inte har några belägg för det som han vill berätta.

Paul säger att det finns en man i "närheten" av familjen som alltid har haft märkligt beteende och det är en kille som heter Kjell Johansson. Kjell ägde 2005 en röd Volvo 245:a och Paul vet att Kjell hela tiden "svärmade" runt Barbro. Kjell ville nog att det skulle bli någonting mellan Barbro och honom men det blev aldrig någon relation. Paul tror att det var Kjells stora dröm att få bli ihop med Barbro.

Kjell jagade tillsammans med Barbro och vid ett tillfälle så var Paul med och han fick då en bestämd känsla av att Kjell blev störd över att Paul var med. Paul hade nog tänkt att få jaga själv med Barbro men nu var Paul med och det var inte bra.

Paul har hela tiden efter dubbelmordet funderat på om Kjell skulle kunna ha någonting med det hela att göra.

Kjell borde vara 50-55 år gammal idag och han kan bo med sin mamma någonstans i Timrå. Paul beskriver Paul som en riktig "gammpojke". Han kan bo Tallnäs och han är ganska lång och har lite fräknar.

Krimfup.se - FUP & DOM på nätet

Paul har som sagt var inga belägg för att Kjell skulle vara inblandad i dubbelmordet men Kjell har alltid varit en konstig människa och han ägde en röd Volvo 245:a vid tidpunkten för mordet.

Förutom funderingarna kring Kjell så har inte Paul någonting speciellt som han tror kan tillföra utredningen.

Paul tror att Kjell är både hörd och att hans DNA har kontrollerats.

Förhöret uppläst och godkänt.

Krimfup.se - FUP & DOM på nätet

Polisen

Förhör

Victory, F11

Signerat av

Signerat datum

Enhet
Polisregion Nord, LÄNSKRIMINALAVDELNINGEN

Diarienr
2200-K11296-05

Hörd person
Nordström, Tea

Personnummer

Den hörde är	ID Styrkt	Sätt	Ställning till misstänkt - målsägande - vittne
Annan	Ja	Genom hennes vårdnadshavare.	

Tolk

Språk

Ytterligare information om anledning till förhör
Hörd och förevisad en bild på en Victorysko.

Underrättad om misstanke

Underrättad om 12 § FUK

Underrättad om rätt till försvarare

Godtar försvarare/biträde som rätten förordnar

Försvarare/biträde närvarande

Försvarare/biträde önskas

Förhörsledare	Förhörsdatum	Förhör påbörjat	Förhör avslutat
Jan Eriksson	2013-03-21	17:00	17:10

Förhörsplats
[redacted]

Typ av förhör
RB 23:6

Förhörssätt

Förhörsvittne

Utskrivet av
J.E

Berättelse

Tea Nordström hörs och förevisas en bild på en Victorysko. Vid förhöret medverkade Teas mamma Inger Nordström.

Tea, som vid brottstillfället var 6,5 år gammal har inget minne av att hon har haft en sko liknandes den som förevisas. Hon känner inte igen skon överhuvudtaget.

I övrigt se förhör med Teas mamma Inger Nordström som bättre kan beskriva Teas skor 2005.

Förhöret uppläst och godkänt.

Krimfup.se - FUP & DOM på nätet

Krimfup.se - FUP & DOM på nätet

Polisen

Förhör

2: förhöret Tea Nordström

Signerat av

Signerat datum

Enhet	Diarienr
Polisregion Nord, Samo grova brott 1 Rgn Nord	5000-K482248-25

Hörd person	Personnummer
Nordström, Tea	

Den hörde är	ID Styrkt	Sätt	Ställning till misstänkt - målsägande - vittne
Vittne	Ja	Svenskt körkort	Barbarn till målsägande Tor Öberg

Tolk	Språk

Anledning till förhör / Misstankar som misstänkt har underrättats om	Underrättad om misstanke
Mord, Fullbordat	

Ytterligare information om anledning till förhör
Förevisning av bild på ett tuggumipapper.

Underrättad om 12 § FUK

Underrättad om rätt till försvarare	Godtar försvarare/biträde som rätten förordnar	Försvarare/biträde närvarande

Försvarare/biträde önskas

Förhörsledare	Förhörsdatum	Förhör påbörjat	Förhör avslutat
Sara Svensk	2026-06-08	12:01	12:06

Förhörsplats	Typ av förhör	Förhörssätt
Storgatan 37 Sundsvall	RB 23:6	Ljudbandsförhör

Förhörsvittne	Utskrivet av
	SE

Berättelse

Följande förhör är en sammanfattning och finns i sin helhet i ljudfilsformat i Filip.

Förhörsledare (FL) Sara Svensk informerar Tea om att hon kommer att få se en bild och att FL sedan eventuellt kommer att ställa några frågor.

Tea förevisas en bild, föreställandes ett litet papper. Se BILAGA 1.

Tea tittar på bilden och uppger att det inte är något hon känner igen.

Tea informeras om att hon förevisas bilden för att det är något som hittats utomhus på gården *(Brattås 115, FL:s anteckning)*

På fråga om Tea tror att det är något hon skulle minnas säger Tea att det är svårt att säga. Om det var något som hon hade gått och köpt själv i affären tror hon att hon skulle ha känt igen det, som typ ett jenkatuggumi eller något sådant. Tea säger att det var det som fanns.

FL visar att det går att se på bilden att det står España på pappret och frågar Tea om hon var utomlands med familjen kring den tidpunkten. Tea uppger att hon var det, men att hon inte minns hur gammal hon var då, kanske fem. Det var flera år tidigare. Det var en kryssning runt Medelhavet. De kan ha besökt Spanien. Tea har ingen kännedom om det är någon annan i hennes bekantskapskrets eller släkt som har varit i Spanien.

Krimfup.se - FUP & DOM på nätet

På fråga om det är något som Tea tänker på och som hon vill tillägga så säger Tea att hon tänker på att det är spanskt och att det vid tidpunkten bodde en spansk kvinna i byn i Härnösand. Det var ett par som hyrde en stuga, där precis i Solumshamn, i närheten. Tea vet inte om det är något spår som följts upp, men de flyttade tydligen därifrån innan det hände. Det är inga Tea har träffat det är bara något hon fått höra. Dels har hon läst lite på Flashback och sedan kollade hon med sin moster, Barbro, om det stämde och hon sa att det stämde men att de hade flyttat därifrån. Det var ett par och hon var spansk men Tea vet inte vart han var ifrån. Både Barbro och Teas mamma kan ha mer uppgifter om det.

Tea har inget mer att tillägga.

Krimfup.se - FUP & DOM på nätet

Krimfup.se - FUP & DOM på nätet

Polisen

Förhör

Victory, F 11

Signerat av

Signerat datum

Enhet	Diarienr
Polisregion Nord, LÄNSKRIMINALAVDELNINGEN	2200-K11296-05

Hörd person	Personnummer
Nordström, Willy	

Den hörde är	ID Styrkt	Sätt	Ställning till misstänkt - målsägande - vittne
Annan	Ja	Identifierad genom hans mor och far.	

Tolk

Språk

Ytterligare information om anledning till förhör

Willy Nordström, barnbarn tilll Tor Öberg, hörs och förevisas en bild på en Victorysko.

Underrättad om misstanke

Underrättad om 12 § FUK

Underrättad om rätt till försvarare

Godtar försvarare/biträde som rätten förordnar

Försvarare/biträde närvarande

Försvarare/biträde önskas

Förhörsledare	Förhörsdatum	Förhör påbörjat	Förhör avslutat
Jan Eriksson	2013-03-21	17:11	17:30

Förhörsplats	Typ av förhör	Förhörssätt
[redacted]	RB 23:6	

Förhörsvittne	Utskrivet av
	J.E

Berättelse

Willy Nordström som är född 1996 och som vid brottstillfället var 9 år gammal förevisas en bild på en Victorysko och han ombeds försöka minnas om han har haft en sådan sko eller om han känner igen skon.

Willy säger att han bara har ett mycket svagt minne av när de var ute och gratulerade Tor på hans 70-årsdag. Han kommer ihåg att de höll på och lekte med en vattentunna ute på gården och att Tor sa till dem att de skulle sluta leka med vattnet. Han minns inte om han var inne i själva fastigheten eller inte men han kan tänka sig att han kanske gick några trappsteg upp i trappen för att titta på djurhornen för det brukade han göra. Han kan också ha gått runt inne i fastigheten men han har dock inget minne av att han gjorde det. Han tror inte att han var uppe på övervåningen för dit gick man helt enkelt inte. Det var inte på något sätt förbjudet men det fanns helt enkelt ingen anledning att gå dit upp och han tror att han kanske var upp på övervåningen högst ett par gånger under alla år. Han har inget minne av om han tog av sig sina skor eller inte när han besökte Tor.

Willy och hans mamma Inger får frågan om vilken storlek han kan ha haft på sina skor när han var 9 år gammal. Willy tror att han hade storlek 38-39 och han tror att han hade en träningssko på sig. Willy börjar nu beskriva skorna och hans mamma förstår vilken skor som han avser. Inger går nu iväg och hämtar skon och när han får se den så känner han igen den och säger att det var den som han tänkte på.

Krimfup.se - FUP & DOM på nätet

Förhörsledaren konstaterar att denna sko inte överensstämmer med bilden på Victoryskon.

Förhöret uppläst och godkänt.

Krimfup.se - FUP & DOM på nätet

Krimfup.se - FUP & DOM på nätet

Polisen

Förhör

Signerat av

Signerat datum

Enhet
Polisregion Nord, UTR

Diarienr
2200-K11296-05

Hörd person
Öberg, Mona-Lis

Personnummer

Den hörde är
Annan

ID Styrkt
Nej

Ställning till misstänkt - målsägande - vittne

Tolk

Språk

Ytterligare information om anledning till förhör
Hörs upplysningsvis angående vetskap om dubbelmord i Härnösand 050602.

Underrättad om misstanke

Underrättad om 12 § FUK

Underrättad om rätt till försvarare

Godtar försvarare/biträde som rätten förordnar

Försvarare/biträde närvarande

Försvarare/biträde önskas

Förhörsledare
Mats Hellqvist

Förhörsdatum
2005-06-17

Förhör påbörjat
08:23

Förhör avslutat
09:27

Förhörsplats
Den hördas bostad

Typ av förhör
RB 23:6

Förhörssätt
Ljudbandsförhör

Förhörsvittne

Utskrivet av
cö

Berättelse

Biträdande förhörsledare krinsp Jan Nordlander.

Mona-Lis Öberg har tidigare varit gift med den mördade Tor Öberg. Mona-Lis tillfrågas om hur hon fick vetskap om dubbelmordet i Brattås. Hon svarar att det var hennes dotter Inger Nordström som ringde till Mona-Lis torsdagen den 2 juni vid 1500-tiden. Mona-Lis tror att det var strax före klockan 1500 som dottern Inger ringde. Vid tillfället befann sig Mona-Lis på sin arbetsplats i Kramfors. Hon jobbar på Skattemyndigheten och hon skiftar mellan olika stationeringsorter. Hela den här veckan då morden inträffade så tjänstgjorde Mona-Lis i Kramfors. Mona-Lis jobbar också ibland i Sollefteå och i Härnösand. Dottern Inger var upprörd då hon nu ringde. Inger berättade att Gerd Wiklund hade hittats död och att pappan Tor var borta och ännu inte återfunnen. Inger uppgav att det var hennes syster Barbro Öberg som ringt och meddelat den här nyheten.

Mona-Lis har naturligtvis full kännedom om att hennes före detta man Tor sedan länge har haft ett förhållande med Gerd. Man har träffats då och då då det har varit släktmöten vid storhelger och under födelsedagar. Mona-Lis erinrar sig att hon träffat Tor och Gerd så sent som runt den 17 maj i år då barnbarnet Sofie Öberg i Ullånger fyllde år. Sofie är dotter till Barbro som nu bor ihop med Jan Mellberg i Ullånger. Det var Maj-Lis dotter Barbro som upptäckte Tor och Gerd sedan de mördats i bostaden i Brattås. Då den 17 maj så var både Tor och Gerd vid gott humör. De berättade om sin förestående resa till St:Petersburg i Ryssland. Vid närmare eftertanke så erinrar sig Maj-Lis att det var söndagen den 15 maj i år som hon träffade Tor och Gerd i Ullånger.

Krimfup.se - FUP & DOM på nätet

Mona-Lis är särbo med Arne Nordin. Han bor i Djupsjö, Skorped. Telefonnummer till Arne är [redacted] eller mobilnummer [redacted] Mona-Lis disponerar dagligen en bil som är skriven på Arne. Det är frågan om en mörkgrå Mercedes med registreringsnummer UPG 568.

Mona-Lis tillfrågas om när hon senast besökt Brattås på Härnön. Hon svarar att det är svårt för henne att minnas den detaljen men hon är säker på att hon inte besökt Brattås någon gång i år.

Det var alltså torsdagen den 2 juni i år strax före klockan 1500 som Mona-Lis dotter Inger ringde och meddelande att Tor och Gerd var mördade. Redan samma kväll, alltså på torsdagskvällen, så fick Mona-Lis idén att kontakta en sierska i Örnsköldsvik för att se om hon kunde hjälpa till att lösa tragedin som just ägt rum. Mona-Lis kom att tänka på den här kvinnliga sierskan eftersom Mona-Lis en kort tid före brotten råkat stöta på den här kvinnan inne i Örnsköldsvik. Kvinnan i fråga heter Marie Söderberg och Mona-Lis har sedan långt tidigare vetat om att Marie haft vissa talanger eller gåvor som sierska. När nu Mona-Lis stötte ihop med Marie i Örnsköldsvik så berättade Marie att hon gått ytterligare framåt som sierska och fått större kraft. Marie hade tydligen också fått kompetens att utföra healing. Mona-Lis hade inte adress eller telefonnummer till Marie varför Mona-Lis kontaktade sin särbo Arne som är släkt med sierskan Marie. Arne har en systerson som heter Torkel Söderberg. Denne Torkel är gift med sierskan Marie. På torsdagskvällen den 2 juni så tog Mona-Lis alltså kontakt med Marie sedan hon fått Maries telefonnummer via Arne. Maries telefonnummer är [redacted]. Marie i sin tur samarbetar med en siare vid namn Krister. Denne är också från Örnsköldsvik. Mona-Lis vet inte vad mediet Krister heter i efternamn. Kristers telefonnummer är [redacted] Även denne Krister har uttalat sig i mordärendet i Brattås. Krister och Marie har på något sätt samarbetat och kommit till en gemensam berättelse som rör gärningsmännen och offren. Nu på kvällen torsdagen den 2 juni i år så fick Mona-Lis telefonkontakt med sierskan Marie i Örnsköldsvik. Mona-Lis frågade Marie om hon ville vara behjälplig för att med sin synska talang kanske få fram uppgifter som kunde hjälpa till i spaningsarbetet efter Tors och Gerds mördare. Vid telefonsamtalet så framgick att Marie aldrig hade träffat vare sig Tor eller Gerd och alltså inte visste hur de båda såg ut. Mona-Lis gav heller inte några ledtrådar enligt egen utsago. Hon talade bara om i korta drag hur Tor och Gerd bodde och var någonstans. Mona-Lis visste ju själv inte så mycket om omständigheterna kring anträffandet av offren. Sierskan Marie tog uppgifterna ifrån Mona-Lis och lovade att återkomma så fort hon kunde. Redan nästan dag om Mona-Lis minns rätt så återkom Marie med en berättelse om hur dubbelmorden skulle ha gått till. Mona-Lis uppger att också hennes dotter Barbro tagit del utav de båda siarnas utsaga. Enligt Mona-Lis så har dottern Barbro inte träffat sierskan Marie förrän efter dubbelmorden. Huruvida dottern Barbro känt till siaren Krister före dubbelmorden det vet inte Mona-Lis. Mona-Lis framhåller att det var hennes egen idé att söka kontakt med siare för att kanske få hjälp i gåtan beträffande dubbelmorden. Mona-Lis tillfrågas om hennes dotter Barbro tidigare varit i kontakt med något medium eller siare. Hon svarar att hon inte har kännedom om ifall dottern Barbro tidigare varit i kontakt med sierskan Marie eller med något annat medium. Mona-Lis tillfrågas ifall siaren Krister eller sierskan Marie har framfört mer än en version av hur dubbelmorden skulle ha gått till. Mona-Lis svarar att hon känner själv bara till en version av hur morden i Brattås gick till.

Mona-Lis har fört anteckningar över hur medierna Marie och Krister beskriver hur dubbelmordet gått till och vilka gärningsmän som varit inblandade. Här följer mediernas synska berättelse. Tor och Gerd skulle ha träffat ett yngre par på sin resa till St:Petersburg i ryssland. Det var alltså i St:Petersburg som Gerd och Tor träffade på det här paret som antagligen är av ryskt ursprung. I alla fall så behövdes det en tolk för att Tor och Gerd skulle förstå vad ryssarna sade. Den här tolken hade tydligen tidigare varit i Sverige eftersom han

Krimfup.se - FUP & DOM på nätet

kunde svenska. Tor hade tydligen kommit väl överens med det ryska paret och omtalat att han själv hade skog hemma i Sverige. Det blev sedan så att det här ryska paret kom till Sverige i bil och besöket Härnösand och Brattås. Det ryska paret skulle ha kommit i en blå bil. Mer detaljer finns inte om bilen. Inne i bilen skulle det ligga några flytvästar. Den ryske mannen skulle ha ett örhänge i höger öra. Han är rätt lång cirka 185 cm och mörkhårig. Ryssen ska ha stora fötter. Beträffande den unga ryska kvinnan så ska hon ha en liten tatuering på ena axeln. Tatueringen ska vara stor som en femkrona och föreställa ett ankare och ett hjärta. Det ryska paret sökte sig alltså till Härnösand och Brattås och kom hem till Tor och Gerd. Avsikten var att råna Tor och Gerd men rånförsöket gick över styr och resulterade i ett dubbelmord. I en seans som medierna har haft med Tor så har Tor själv försvarat den ryska kvinnan och hennes del i mördandet ska ha varit väldigt liten. Det är alltså den ryske mannen som har huvudansvaret för morden. Mordvapnet är en liten yxa med lite rött längst upp på skaftet. Efter morden har gärningsmannen slängt yxan i Solumssjön. Avståndet hundra meter nämns i samband med att yxan kastas i sjön. Mona-Lis vet dock inte vad den här sträckan symboliserar. Den ryske mannen skulle ha använt ett par handskar som han efter mordet brände upp i samband med att han tog sig till Solumssjön. Efter morden for det ryska paret upp till Umeå där man gömde den blå bilen under en presenning. Det ryska parets avsikt efter att han lämnat bilen i Umeå var att med en annan bil åka vidare till Rovaniemi i Finland där man hade tänkt ligga lågt ett tag och avvakta vidare färd österut.

Vad som förvånar Mona-Lis är att medierna Marie och Krister har beskrivit Tor och Gerd till utseendet utan att innan veta hur de båda ser ut. Mona-Lis påstår annars att hon är en smula kluven till om hon helt och hållet ska tro på vad medierna säger om händelsen i Brattås.

Mona-Lis och dottern Barbro har varit med i en seans där medierna Marie och Krister har fått samtalskontakt med Tor efter dennes död. Enligt medierna har Tor uttryckt att han varit förvirrad vid mordtillfället. Själva händelsen gick väldigt fort och Tor uppgav att han blev överrumplad. Tor sade vidare att gärningsmannen och kvinnan försökte gömma honom efter dödandet. Tor skall sedan ha sagt att han efter döden följde efter gärningsmännen till Solumssjön. Tor skall ha sett när mannen eller kvinnan slängde yxan i sjön. Härefter skall Tor ha uttryckt att han for iväg till gud. Tor skall vidare ha sagt efter brottet att han iakttagit hur en tunnhårig präst kommit till Brattås. Senare har Tor ändrat sin utsaga och sagt att det inte var en tunnhårig präst som kommit till platsen efter morden utan det var en tunnhårig polis. Vidare har Tor pratat om att det fanns en ladugårdsdörr som stod och slog i Brattås i samband med mordhändelsen. Mona-Lis nämner vidare en svårtolkad historia som Tor skall ha uttryckt efter döden och den här historien kom alltså fram under seansen med de båda medierna. Tor ska ha sagt att i samband med överfallet i Brattås så ska det på sängen i sovrummet i huvudbyggnaden legat en säck kokt potatis. Någon kvinnan ska ha frågat varför det ligger potatis på sängen. Tor skall då ha svarat att han och Gerd skulle ha med sig potatisen då de snart skulle fara in till Gerd i Härnösand. Tor sade också under seansen att både han och Gerd hade det bra nu dit de kommit.

I går, alltså under torsdagen den 16 juni, så hade medierna Marie och Krister en sammankomst med Mona-Lis och dottern Barbro. För första gången så var också dottern Inger Nordström och hennes man Paul Nordström med vid en sammankomst med medier. Marie och Krister har låtit hälsa att de båda gärna ställer upp inför polisen och berättar om sina iakttagelser via seanser. Träffen den 16 juni ägde rum i Örnsköldsvik.

Mona-Lis säger spontant att medierna har inte tagit en krona i betalning och de har ägnat sin fritid åt att hjälpa till i mordärendet.

Mona-Lis tillfrågas om hon känner till någon röd bil i familj eller vänkretsen. Hon svarar att på rak arm kan hon inte komma på att någon i släkt eller vänkretsen har någon röd bil.

Krimfup.se - FUP & DOM på nätet

Öberg tillfrågas om hon känner till att Tor eller Gerd skulle ha haft någon ovän eller fiende som velat de båda något ont. Mona-Lis svarar att hon inte alls kan tänka sig att vare sig Tor eller Gerd skulle ha haft någon ovän.

Beträffande grannar till Tor ute i Brattås så känner Mona-Lis inte till så många. Den ende hon kommer att tänka på är en man vid namn Rolf Strandkvist som är bekant till Tor. Mona-Lis vet att denne Rolf är bilägare. Mona-Lis tillrättalägger och säger att Rolf inte är granne till Tor utan en gammal bekant.

Förhöret avslutat.

Härnösand dag som ovan.
Mats Hellqvist
Krinsp

Krimfup.se - FUP & DOM på nätet

Polisen

Förhör

Signerat av

Signerat datum

Enhet
Polisregion Nord, UTR

Diarienr
2200-K11296-05

Hörd person
Öberg, Mona-Lis

Personnummer

Den hörde är
Annan

ID Styrkt
Nej

Ställning till misstänkt - målsägande - vittne

Tolk

Språk

Ytterligare information om anledning till förhör
Hennes tidigare äktenskap med Tor Öberg, och tiden efter skilsmässan.

Underrättad om misstanke

Underrättad om 12 § FUK

Underrättad om rätt till försvarare

Godtar försvarare/biträde som rätten förordnar

Försvarare/biträde närvarande

Försvarare/biträde önskas

Förhörsledare
Ann-Charlotte M Nordström

Förhörsdatum
2006-01-23

Förhör påbörjat
12:50

Förhör avslutat
15:40

Förhörsplats
Polishuset i Härnösand

Typ av förhör
RB 23:6

Förhörssätt

Förhörsvittne

Utskrivet av

Berättelse

Mona-Lis uppger att hon och Tor träffades i början på –60-talet på en dans, som Mona-Lis kommer ihåg det. Hon var själv 16 år då, och Tor var 25 år.
Mona-Lis uppger att det aldrig egentligen handlade om en kärleksrelation, utan "det bara blev så och vi växte ihop på något sätt". Mona-Lis menar också att "man visste inget annat då och hade inga andra referenser på hur ett förhållande skulle vara". " Hon kommer ihåg att hon tänkte "Det är väl så här livet ska vara". Från början träffades de båda på helgerna och ibland på onsdagar. Tor bodde då i föräldrahemmet i Brattås medan Mona-Lis bodde i Härnösand.
De båda flyttade så småningom ihop och dottern Barbro föddes. Mona-Lis var hemma med Barbro under sin barnledighet, kanske 6 månader, och började sedan arbeta. När dottern Inger föddes bestämde sig Mona-Lis för att vara hemma på heltid. Hon sade därför upp sig från sitt arbete. Mona-Lis var hemma med barnen kanske 5 – 6 år när hon kände att hon ville komma ut tillbaka till arbetslivet igen. Tor hade en mycket konservativ syn rent allmänt och ville inte att Mona-Lis skulle börja arbeta igen. Han uttryckte det tydligt att han inte tänkte sköta några hushållssysslor, eftersom det var ett arbete för "fruntimmer". På det villkoret att han inte behövde utföra hushållssysslor tyckte Tor att Mona-Lis kunde börja arbeta igen.
Tor deltog inte i barnuppfostran. Om barnen frågade honom om något, hänvisade han ofta till Mona-Lis "-fråga mamma!" Tor hade en gammaldags syn på barn "de kunde synas men ej höras".
Tor var också en rätt nyfiken person som ville veta vad som hände runt omkring honom. Han berättade dock aldrig något själv, utan hade den åsikten att man inte skulle skvallra.

När Tors mamma avled –69, köpte han och Mona-Lis tillsammans Brattås. Pappan bodde

Krimfup.se - FUP & DOM på nätet

kvar under en tid, fram till att han flyttade iväg till en lägenhet i Härnösand. Huset i Brattås stod då tomt. Tor ville att familjen skulle flytta dit, men Mona-Lis kände att hon inte ville bo där. Dels trivdes hon inte där och sen tänkte hon också att barnen skulle bli så isolerade när de bodde där. De skulle då behöva skjuts för att ta sig in till Härnösand, vilket hon visste att Tor aldrig skulle hjälpa till med. Mona-Lis tyckte därför att hon skulle få ännu mer arbete i hemmet om hon flyttade ut till Brattås och kände att hon inte orkade med det.
Tor vistades ofta ute i Brattås, där han trivdes mycket bra. Han klippte gräs, plockade bär, tittade efter djur, högg ved och utförde allehanda andra sysslor. Mona-Lis uppskattar att han var där i princip varje dag, medan hon och barnen vistades i huset på Villavägen.

Mona-Lis beskriver att det aldrig var några problem vad gäller ekonomin i familjen. Mona-Lis handlade för sina pengar. När de var slut frågade hon efter mer pengar hos Tor, vilket aldrig var något problem.

När hon tillsammans med några väninnor och deras döttrar kom överens om att de skulle åka utomlands med barnen, -81, tyckte inte Tor att han skulle bidra med några pengar till resan. Mona-Lis bekostade därför resan för henne, Barbro och Inger själv, utan ekonomiskt bidrag från Tor.
Tor var av den uppfattningen att man aldrig skulle strö pengar i något annat land. Han tyckte också att han och Mona-Lis i så fall kunde åka, bara de två, när barnen blivit vuxna.

Tor ville att Mona-Lis och barnen skulle hjälpa till med att utföra arbete i Brattås. Mona-Lis menade då att Tor fick då i så fall hjälpa till med arbete hemma i villan. Tor gick med på det. Mona-Lis och barnen åkte därför ut till Brattås och arbetade. När de sedan kom hem till bostaden i Härnösand, och Mona-Lis ville ha hjälp med något, så ville inte Tor hjälpa till. Mona-Lis kände sig lurad och sviken och bestämde sig därför att hon aldrig mer skulle ställa upp på att arbeta ute i Brattås.

När Barbro och Inger blev äldre började Tor och Mona-Lis gå ut på dans ibland. De spelade också en del kortspel med gemensamma vänner. Mona-Lis uppger att hon inte har någon kontakt idag, med de vänner som hon hade under den tiden.

Mona-Lis och Tor hade i övrigt inga gemensamma intressen. De spenderade ofta sin tid på var sitt håll. Tor befann sig ofta i Brattås, när han inte arbetade, medan Mona-Lis vistades i huset på Villavägen tillsammans med barnen.
Tor ville att hela familjen skulle vara ute i Brattås. När han var hemma i den gemensamma bostaden, låg han ofta på sofflocket. Han visade aldrig några känslor. Mona-Lis upplevde det som om Tor inte var delaktig i familjelivet. Hon började känna sig ensam och pratade med Tor om att hon ville skiljas. Tor tog inte detta på allvar, kände Mona-Lis. Det verkade som om han hela tiden räknade med att hon skulle komma tillbaka till honom. Efter en tid sa Tor att han ville att Mona-Lis skulle komma tillbaka till honom. Han erbjöd henne att ha andra män som "älskare" om hon bara kom tillbaka till honom. Mona-Lis uppfattade det som om enda anledningen till att han ville ha henne tillbaka var att han saknade den service som han hade fått under den tid som de hade varit gifta med varandra.
Mona-Lis hade i slutet av äktenskapet börjat snegla åt andra män. Tor visade ingen som helst svartsjuka. Det kan också bero på att han inte kände till att Mona-Lis hade andra män.
Separationen mellan dem var ganska enkel. Mona-Lis fortsatte att bo i huset tillsammans med flickorna, medan Tor flyttade permanent ut till Brattås. Skillnaden blev inte så stor mot tidigare. Det kan ha varit –83 som de båda skildes.
Tor hade då ingen annan relation, i alla fall inte som Mona-Lis kände till. Hon uppger att han var inte "den typen". Tor var konservativ även på DET området och hon upplevde honom aldrig som flirtig.

Krimfup.se - FUP & DOM på nätet

Mona-Lis kommer att tänka på en händelse som utspelade sig alldeles i början av deras relation.
De umgicks då med Ulla och Åke Godin. Tor, Mona-Lis och Ulla låg på en säng. Tor sträckte sig över Mona-Lis och liksom "petade" eller tafsade lite på Ulla. Mona-Lis reagerade på detta och undrade vad Tor höll på med eftersom han och Mona-Lis var ett par. Detta var den enda gången som Mona-Lis såg att Tor var intresserad av en annan kvinna. Eftersom Mona-Lis hade den uppfattningen att Tor inte var flirtig, kände hon heller aldrig någon anledning att vara svartsjuk. Deras äktenskap har varit "rena rama lugna gatan".

Mona-Lis har först efter Tors bortgång fått det berättat av Barbro att Tor hade funderingar om att Inger inte var hans biologiska dotter. Tor har aldrig vid något tillfälle antytt något sådant till Mona-Lis. Hon tycker att det är konstigt att Tor har sagt det till Barbro. Mona-Lis menar att det måste ha kommit som en kalldusch för Inger eftersom Tor aldrig har behandlat henne som om hon inte skulle vara hans biologiska dotter.
Mona-Lis menar att det var mycket "speciellt runt tillverkandet" av Inger, vilket också Tor kände till. Tor och Mona-Lis ville ha ett barn till och planerade därför för att så skulle ske. De "satte igång med tillverkandet" vid jultid och i januari var Tor med om olyckan som förstörde synen på hans ena öga. Han låg därför på sjukhus en tid. Mona-Lis fick under den tiden veta att hon blivit gravid och berättade också detta för Tor när han låg på sjukhuset. Mona-Lis uppger att om Tor vid något tillfälle skulle ha antytt att Inger inte var hans dotter, skulle Mona-Lis inte ha förstått hans fundering.

Mona-Lis uppger att Barbro alltid haft lite mindervärdighetskomplex mot sin lillasyster Inger. Inger har alltid varit den "duktiga" flickan i skolan medan Barbro inte har haft lika lätt för sig. Inger, som var tre år yngre än Barbro, fick hjälpa henne med läxan bl a.
Mona-Lis menar att Barbro kanske med den anledningen har haft ett litet agg till Inger. De båda flickorna har inte heller umgåtts med varandra i någon större omfattning. Mona-Lis menar att det beror mest på att de båda har "fullt upp" med sina familjer. Mona-Lis tror också att det geografiska avståndet mellan flickorna har också betytt en del i det sammanhanget. Barbro och Inger har främst träffat varandra på gemensamma födelsedagar o dyl.

Barbro är den av döttrarna som har haft mest gemensamt med Tor. Barbro har också alltid tyckt om och trivts i Brattås. Tor och Barbro brukade tillsammans vara ute i skog och mark. När de var ute i båten såg Tor till att det var Barbro som fick ro båten. Mona-Lis är övertygad om att detta berodde främst på att Tor var lat. Han gjorde inte det som han tyckte var tråkigt, onödigtvis.

Mona-Lis berättar att hon och Tor umgicks även efter skilsmässan. De har aldrig direkt bråkat. Han accepterade att Mona-Lis var den som tog initiativ till skilsmässan. Tor var efter skilsmässan hem till Mona-Lis ibland och åt middag. De var också ute tillsammans på dans. De firade också familjemedlemmarnas födelsedagar tillsammans. De började dock träffas alltmer sällan.
Både Barbro och Inger tyckte att Tor verkade ointresserad av att han kontakt med dom. De klagade hos Mona-Lis, som då ringde till Tor och berättade hur flickorna tänkte. Tor bättrade sig då och började ringa till sina döttrar.

Mona-Lis funderar över om någon av flickorna varit tillsammans med någon kille som hon eller Tor inte har tyckt om eller accepterat. Hon har inget minne av någon sådan kille. Hon kommer dock ihåg att Barbro var tillsammans med Leif Bäckman, någon gång runt året -87, en kort period. Leif verkade inte vilja arbeta och gjorde inte heller lumpen. Mona-Lis menar att han kan ha varit bra ändå, men hon tyckte att det var tråkigt att Barbro hade träffat en kille som inte tjänade några pengar, eller ville "göra rätt för sig". Hon har ingen aning om vad Tor tyckte om Leif.

Krimfup.se - FUP & DOM på nätet

-85 träffade Mona-Lis en man på en dans. Han heter Bengt Näsman och bodde då i Judeby. Mona-Lis säger idag att Bengt är en "psykopat" och hon berättar vidare att han var mycket svartsjuk. Bengt tyckte mycket om barn, och det verkade som om barn också tyckte om honom. Mona-Lis märkte redan tidigt hans "mörka" sidor, men uppger att hon hade en naiv tanke om att hon kunde ändra på honom genom att visa honom kärlek och tillgivenhet, och på det sättet visa att han hade fel.
Kanske under november –87 flyttade hon till hans villa i Judeby.
Bengt hade tidigare varit gift och hade två barn i det äktenskapet. Båda barnen, Håkan född 66 och Carina född –69.
Bengt har också haft andra förhållanden med kvinnor. Mona-Lis har hört via rykten att han misshandlat andra kvinnor.
Han berättade för Mona-Lis att hans pappa hade haft alkoholproblem och att han ofta fick hjälpa sin mamma med att "ta reda på" sin far under sin uppväxt. Han ville själv inte bli likadan, vilket gjorde att han drack mycket sparsamt med alkohol.
Bengt var inte fysiskt sjuk. Hade inte vistats på sjukhus vad Mona-Lis känner till. Han åt inte heller någon medicin. Han var utåt sett en mycket social och trevlig man och Mona-Lis tror att människor som inte kände honom närmare uppfattade honom som mycket trevlig.
Mona-Lis menar att Bengt egentligen var precis som "dr Jekyll och mr Hyde". Han hade två helt skilda sidor och människor som inte kände honom närmare, kunde aldrig tro att han kunde vara svartsjuk och våldsam.

Bengt var en duktig snickare. Han arbetade som lärare på AMU-center i Kramfors som någon sorts finsnickare. Mona-Lis har dock hört att han fick sluta sin tjänst där. Han blev uppsagd och Mona-Lis vet inte den rätta anledningen till det. Bengt renoverade själv i sitt hem och snickrade på sin fritid. Han eldade med ved i bostaden, vilket gjorde att han var en van vedhuggare. Han var också älgjägare.

Bengt har träffat Tor. Mona-Lis kommer inte ihåg om Bengt varit hem till honom. Bengt vet "säkert" var Tor bodde, eftersom hon tror att hon visat honom det. Bengt har också träffat Tor i samband med kanske födelsedagar hemma hos både Inger och Barbro.

Mona-Lis börjar berätta om olika episoder som inträffade under deras samboförhållande. /Mona-Lis blir mycket upprörd, börjar prata mer osammanhängande och gråter tidvis under förhöret när hon berättar om sitt förhållande med Bengt Näsman/.

Bengt var mycket, kanske t o m extremt svartsjuk. Han kunde hålla Mona-Lis vaken på nätterna när han ville diskutera något. Han påstod ofta att Mona-Lis var intresserad av andra män. Han tvingade henne att sitta uppe och prata med honom och gav sig inte förrän hon erkände det han påstod. Mona-Lis menar att hon erkände även om hon inte hade gjort något, eftersom det var enda sättet att få Bengt att lugna ner sig. Bengt såg "det som inte fanns". Han kunde uppfatta situationer som aldrig hade hänt. Mona-Lis menar med det att det verkade som om han skapade situationer för att hans sjukliga svartsjuka skulle få näring, och för att han skulle få bli sur och arg.
Bengt pratade alltid om en man som heter Stefan, som Mona-Lis hade dansat med några gånger i samband med att hon träffade Bengt. Mona-Lis hade ingen kontakt med Stefan, utan hade endast dansat med honom några gånger vid just det tillfälle. Trots detta så tog Bengt alltid upp Stefan till diskussion och tvingade Mona-Lis att erkänna att hon hade varit intresserad av Stefan. Detta pratade Bengt om i alla de år de var tillsammans.

Bengt kunde ibland vanka fram och tillbaka på golvet utan att säga något. Helt plötsligt kunde Mona-Lis hitta honom sittande på golvet i ett hörn i pannrummet och "tjura". Han var då arg och sur över att Mona-Lis inte hade frågat honom vad han sökte t ex.

Krimfup.se - FUP & DOM på nätet

Vid ett tillfälle när han var "sur" på Mona-Lis klippte han sönder väven i vävstolen.

Vid något tillfälle slog han till Mona-Lis när de båda åkte i bilen. Han var våldsam på det sättet att han kunde slå "vilt omkring sej" helt plötsligt.
Vid ett annat tillfälle slog han en stol i väggen bakom Mona-Lis, så att stolen gick sönder.

Om Bengt förlorade i kortspel kunde han bli rasande. Han kunde då slänga iväg korten på golvet, även om det fanns gäster som såg allt.

Bengt hade mycket dålig kontakt med sina barn. Mona-Lis kommer ihåg att han vid ett tillfälle slogs med sin son Håkan. Hon kommer nu inte ihåg vad slagsmålet handlade om.

Mona-Lis tyckte också att Bengt behandlade sin hund Nalle illa. Nalle var en finsk spets. Bengt gav ofta hunden stryk.

Vid flera tillfällen sa han till Mona-Lis att han skulle ta sitt liv. Han skulle skjuta sej. Vid ett tillfälle fick Mona-Lis hämta hjälp hemma hos Bengts pappa. Bengts bröder åkte hem till honom och lugnade ner situationen.

Mona-Lis kände att hon ville lämna Bengt. Hon var dock rädd för honom och rädd för vad han skulle kunna hitta på om hon berättade det för honom. Hon planerade därför att fly från honom när hon hade det rätta tillfället.
Mona-Lis skaffade i smyg en lägenhet i Härnösand, den lägenhet hon har än idag. Bengt visste inget om den.
En dag när Mona-Lis hade bilen och skjutsade iväg honom på arbetet, åkte hon direkt hem, packade de viktigaste sakerna och åkte till sin lägenhet. Det kan ha varit under året –91.

Mona-Lis skulle kort därefter hämta saker hemma i villan i Judeby. Hon pratade med Bengt i telefonen och han gick med på detta. Hon åkte därför hem till honom och hämtade sakerna. När hon skulle åka iväg med bilen från gården kom Bengt och satte sig på passagerarplatsen fram i bilen. Han var arg och det slutade med att han slet ut Mona-Lis från bilen och tog nycklarna ur tändningslåset på bilen. Mona-Lis hamnade på backen i det läget. Hon hade reservnycklarna till bilen i fickan och kunde på så sätt kliva in i bilen och åka från platsen.

Mona-Lis uppger att Bengt inte lämnade henne ifred. Han ringde och trakasserade henne och ville att hon skulle komma tillbaka. Mona-Lis fick därför byta telefonnummer vid flera tillfällen för att få vara ifred.
Mona-Lis tror att det kan vara så länge som ett år, som Bengt försökte få henne tillbaka och inte lämnade henne ifred.
Han besökte henne i bostaden vid ett flertal tillfällen trots att hon där var tillsammans med sin nye man, nuvarande särbon Arne.
Mona-Lis beskriver att det som var värst med Bengt var att hon aldrig visste hur Bengt skulle komma att bete sig. Han var mycket lynnig och hade ett hett temperament.

Mona-Lis menar att "det finns hur mycket som helst att berätta om Bengt och vad han har gjort" mot henne. Han har dock aldrig hotat henne till livet.

Mona-Lis vill avslutningsvis berätta att hon via rykten hört att Gerd hade en man som var intresserad av henne vid samma tidpunkt som hon träffade Tor. Gerd ska dock ha "valt" Tor. Mona-Lis vet inte vem det var eller vad han heter.

Någon gång under våren eller hösten 2005 såg Mona-Lis Bengt på OBS i Härnösand, när

Krimfup.se - FUP & DOM på nätet

hon var där och handlade. När hon själv stod i kassan såg hon att Bengt satt ute på en bänk strax utanför kassorna. Det såg ut som om Bengt hade sett henne och att han låtsades som om han inte såg henne. Mona-Lis passerade honom och gick ut till sin bil och tittade om hon skulle se vem Bengt var i sällskap med. Hon såg då att Bengt pratade med en för henne okänd man som kom ut från kassan. Hon har sedan dess inte sett Bengt.

OM polisen ska förhöra Bengt Näsman, vill Mona-Lis ha kännedom om det INNAN förhöret. Hon känner sig rädd för vad han kan ta sig till när han förstår vem som har nämnt hans namn.

Relaterat under förhörets gång, utan erinran.

Krimfup.se - FUP & DOM på nätet

Polisen

Förhör

Signerat av

Signerat datum

Enhet
Polisregion Nord, UTR

Diarienr
2200-K11296-05

Hörd person
Börlin, Nils Börje

Personnummer

Den hörde är
Annan

ID Styrkt
Nej

Ställning till misstänkt - målsägande - vittne

Tolk

Språk

Ytterligare information om anledning till förhör
Hörs upplysningsvis angående vetskap om dubbelmord i Härnösand 050602.

Underrättad om misstanke

Underrättad om 12 § FUK

Underrättad om rätt till försvarare

Godtar försvarare/biträde som rätten förordnar

Försvarare/biträde närvarande

Försvarare/biträde önskas

Förhörsledare
Mats Hellqvist

Förhörsdatum
2005-08-30

Förhör påbörjat
15:33

Förhör avslutat
16:55

Förhörsplats
Polishuset, Härnösand

Typ av förhör
RB 23:6

Förhörssätt
Ljudbandsförhör

Förhörsvittne

Utskrivet av
cö

Berättelse

Inledningsvis tillfrågas Börje Börlin om hur han själv fick vetskap om dubbelmordet i Brattås. Börje erinrar sig att den här dagen eller början av kvällen hade han kommit hem ifrån sin arbetspraktik i Lugnvik. Börje omtalar att han sedan 21 januari i år har haft praktik i Lugnvik. Det är frågan om Ådalskooperativet och ett företag som heter Eko-Teck. Om Börje minns rätt så hade han kommit hem till bostaden i Härnösand då han fick ett telefonsamtal ifrån sin mor, Elsa Börlin. Tidpunkten på kvällen är Börje inte säker på. Det kan ha varit runt klockan 1800 eller strax före. Modern är 85 år gammal och hon och sin sida hade fått nyheten om brotten via en annan anhörig. Börje vet inte om det var Tor Öbergs dotter Barbro Öberg eller dottern Inger Nordström som hade kommit med nyheten. Nyheten kan också ha kommit ifrån Börjes syster, Mona-Lis Öberg. Börje har dock fått veta att det var Tors dotter Barbro som hade varit med och anträffat Tor och Gerd Wiklund. Dock säger Börje så hade inte Tor hittats i första läget torsdagen den 2 juni i år. Den information som Börje fick av sin mor per telefon på torsdagskvällen den informationen sade att Gerd hade anträffats död och att Tor var försvunnen. Någon mer information om dubbelmordet kan Börje inte minnas att han fick samma kväll. Han gick dock ut på Internet och tittade och han kan också ha sett på de lokala nyheterna på teve vid 1800-tiden. Det var dock ungefär samma information i teve eller på nätet som den information som Börje hade fått av sin mor.

Börje tillfrågas om hans syster Mona-Lis har informerat honom ytterligare om brottsutredningen den här första tiden efter dubbelmordet. Börje svarar att systern Mona-Lis hade fullt upp tiden efter brottet med att ta hand om sina egna döttrar, Barbro och Ingrid. Börje menar att det var sporadiskt med telefonkontakter mellan honom själv och systern

Krimfup.se - FUP & DOM på nätet

Mona-Lis.

Börje tillfrågas om han minns när han senast träffade Tor och Gerd. Han drar sig till minnes att han träffade dem i Ullånger ungefär i mitten av maj i år. Det bör ha varit innan Tor och Gerd for till St:Petersburg i Ryssland. Börje har minnesbilden att hans mor också kan ha varit med på den här träffen i Ullånger. Besöket i Ullånger skedde på grund av att Barbros dotter Sofie firade födelsedag. Man var dock inte där på själva födelsedagen utan en eller annan dag före eller efter födelsedagen. Börje säger att det var lite stoj vid träffen i Ullånger eftersom en del människor hade samlats. Dels var det Barbro med familj och dels hennes syster Inger med familj. Dessutom Börje själv, antagligen hans mor och kanske någon eller några kamrater till Sofie. Börje märkte dock inget uppseendeväckande hos Tor eller Gerd vid det här tillfället och humöret hos de båda var som vanligt gott.

Börje tillfrågas också om han minns när han själv senast besökte Tors bostad i Brattås. Börje säger att han funderat på just den frågan i samband med att han fick kallelsen till dagens förhör. Han har i minnet fått fram att senaste gången han besökte Tor i Brattås måste ha varit i samband med att Tor köpt sin Skoda bil. När i tiden detta var kan dock inte Börje erinra sig. Anledningen till att han besökte Tor vid det här tillfället i Brattås det var att Tor hade frågat Börje om denne ville hjälpa till att installera en bilstereo i bilen. Börje var naturligtvis behjälplig med installationen av bilstereon och det Börje minns är att det var någon gång på våren som besöket skedde?

Börje tillfrågas om han kan tänka sig att Tor eller Gerd hade några ovänner eller fiender i trakten. Han säger att han har väldigt svårt att tänka sig att vare sig Tor eller Gerd skulle ha haft några ovänner, dom var inte alls dom personligheterna snarare tvärtom. Beträffande Gerd så uttryckte en bekant till Börje att han uppfattade Gerd som "hela världens mormor". Tor var också väldigt rättrådig och korrekt och Börje har aldrig hört att Tor beklagat sig eller uttryckt rädsla eller fiendskap med någon.

Börje tillfrågas om det har varit många möten mellan honom och Tor de senaste åren. Börje säger att det inte alls har varit så ofta och att det naturligtvis var mer förekommande under den tiden då systern Mona-Lis var gift med Tor. Dock brukade man träffas på julen och vid vissa födelsedagar.

Börje tillfrågas om han följt utredningen av morden i media eller om han fått information på annat sätt. Han omtalar att han slutade att läsa kvällstidningarna redan 1996. Anhöriga har inte informerat så mycket om utredningen eller om omständigheter runt brotten. Informationen har Börje fått mest genom att se de lokala nyheterna i teve och att titta på Internet. Börje nämner i sammanhanget att han har för vana att gå in på Tidningen Ångermanlands hemsida.

Beträffande umgänget med Barbro och Inger så säger Börje att han inte fått så mycket information av dessa eftersom dom har haft nog med bekymmer själva i anledning av det inträffade. Inger bor dessutom med sin familj i Bergeforsen och det är en bra bit att ta sig dit. Däremot så bor Barbro och Jan Mellberg inte så långt ifrån en stuga som Börje har i Saltsjön. Den här stugan har Börje tillsammans med sin syster Mona-Lis. Börje nämner att hans stuga i Saltsjön ligger cirka 1,5 mil ifrån Ullånger. Därför har Barbro med familj nu i sommar vid några tillfällen besökt Börje och även Mona-Lis i Saltsjön. Nu senast i samband med programmet Efterlyst besök i Härnösand så var Börje i kontakt med sin systerdotter Barbro.

Börje tillfrågas om Barbro för honom har berört den obehagliga händelse som det måste ha varit att göra upptäckten av den döda Gerd. Börje svarar att Barbro inte har velat beröra den episoden då man har diskuterat brotten i efterhand.

Krimfup.se - FUP & DOM på nätet

Börje tillfrågas om han själv har någon teori om vad motivet till dubbelmordet är. Förhörsledaren tar upp det tänkbara motivet att gärningsmannen eller gärningsmännen var ute efter värdeföremål i Tors bostad i Brattås. När det motivet förs på tal så säger Börje att han själv har svårt att tro att gärningsmän fått uppfattning om att det fanns dyrbarheter att hämta i Brattås. I så fall bör det vara frågan om en ren chansning. Börje vet att bostaden i Brattås är ett enkelt hem och högst normalt. Det finns ingen dyrbar konst att hämta eller värdesaker överhuvudtaget. Börje säger att hans uppfattning är att ingen normal människa gör så här mot äldre människor. Därför menar Börje att han i ett tidigt skede efter brottet själv tänkte att det måste vara frågan om en eller flera drogade gärningsmän. Börje har svårt att överhuvudtaget hitta något motiv till det här dådet.

I samband med att Börje själv på telefon fick vetskap om brottet torsdagen den 2 juni i år då han fick informationen att Gerd hade hittats och att Tor saknades. Direkt när Börje fick den informationen så for det genom hans huvud att kan Gerd ha blivit dödad och att det var Tor som var gärningsmannen. I så fall skulle Tor ha försvunnit efter dådet och att det var därför som han saknades. Direkt efter den här korta tanken så slog Börje detta scenario ur huvudet. Det var ju helt omöjligt att Tor skulle kunna göra sig skyldig till något sådant, han är ju en rakt motsatt personlighet. Det var alltså helt omöjligt för Börje att tänka sig en sådan utveckling att Tor skulle ha fått någon blackout och blivit gärningsman. Så var det ju heller inte när facit kom fram.

Börje tillfrågas om någon i familje- eller släktkretsen har haft någon teori om orsaken eller motivet till dubbelmordet. Börje säger att ingen i hans omgivning har till honom framfört någon egen teori om orsaken till dubbelmordet.

Börje tillfrågas om någon i släkt eller familjekretsen framfört att siare skulle ha anlitats för att bringa klarhet i mordgåtan. Börje säger att han själv är tekniker och han vill gärna ha fakta för att tro på vad som framförs. Börje säger att hans omgivning vet att han är obenägen att tro på synska människor. Däremot vet Börje att Barbro har varit i kontakt med någon siare, antagligen ifrån Örnsköldsvik. Barbro har för Börje berättat att hon har pratat med Tor. Det bör alltså vara genom en siare som hon hade fått kontakt med Tor. Tor hade vid detta tillfälle talat om att han hade det bra nu. Detta har Barbror alltså berättat för Börje. Själv har Börje inte haft någon synpunkt på denna siarkontakt eftersom Barbro verkade lättad efter kontakten med siaren, vid vilken kontakt Barbro fick veta att hennes far nu hade det bra.

I sammanhanget nämner också Börje att hans egen mor Elsa har varit i kontakt med antagligen samma siare och då i anledning av någon fot eller ryggkrämpa som Elsa har. Börje säger att hans mor har fått någon lättnad i krämpan efter besöket hos siaren. Börje har uppfattningen att det är en kvinnlig sierska. Samtidigt framför Börje att det här välbefinnandet hos modern är antagligen mer av psykologisk natur än förmågan hos sierskan att lindra krämpan ifråga.

Börje informeras om att polisen i detta mordärende har säkrat teknisk bevisning i form av DNA-spår. Börje säger sig veta i stort vad DNA-metoden innebär och att metoden ifråga har högt bevisvärde. Börje tillfrågas om han själv frivilligt vill lämna ett salivprov i mordutredningen för DNA-undersökning. Han underrättas om att han inte kommer att hamna i något register och att provet förstörs efter gjord undersökning på SKL i Linköping. Han upplyses också om att han har rätt att avböja provet. Börje uppger att han gärna är behjälplig i mordutredningen och gärna hjälper till i utredningsarbetet genom att lämna ett frivilligt salivprov. Därför informeras han om tillvägagångssättet för provet och tar sedan själv salivprovet med två stycken bomullstopps. Provet tas klockan 1653.

Krimfup.se - FUP & DOM på nätet

Härefter avslutas förhöret klockan 1655.

Härnösand dag som ovan.

Mats Hellqvist
Krinsp

Krimfup.se - FUP & DOM på nätet

Polisen

Förhör
Sambo

Signerat av

Signerat datum

Enhet
Polisregion Nord, LÄNSKRIMINALAVDELNINGEN

Diarienr
2200-K11296-05

Hörd person
Hägglund, Lars Henrik

Personnummer

Den hörde är
Annan

ID Styrkt
Ja

Sätt
Känd av förhörsledaren

Ställning till misstänkt - målsägande - vittne

Tolk

Språk

Ytterligare information om anledning till förhör
Hörd som annan i ärende K 11296-05 gällande dubbelmordet i Brattås.

Underrättad om misstanke

Underrättad om 12 § FUK

Underrättad om rätt till försvarare

Godtar försvarare/biträde som rätten förordnar

Försvarare/biträde närvarande

Försvarare/biträde önskas

Förhörsledare
Jan Eriksson

Förhörsdatum
2014-05-27

Förhör påbörjat
09:10

Förhör avslutat
11:30

Förhörsplats
Polishuset i Sundsvall

Typ av förhör
RB 23:6

Förhörssätt

Förhörsvittne

Utskrivet av
J.E

Berättelse

Lars Hägglund blir vid förhörets början upplyst om att vi vill höra honom eftersom att han idag bor på gården och att han lever ihop med Barbro Öberg. Han blir upplyst om att han, under förhöret, kan ställa frågor till oss men han blir också upplyst om att vi kanske inte kan besvara alla frågor. Han blir informerad om att ärendet innehåller en stor mängd information och uppslag som vi har arbetat med under den senaste tiden. Förhörsledare är polisinspektörerna Jan Ericsson och Jonas Paulsson.

Lars får frågan hur han fick kännedom om dubbelmorden Brattås.

Lars säger att han inte kände familjen Öberg år 2005 och att han läste om händelsen i tidningarna och såg det på nyheterna. Han är lite osäker på var han befann sig när han fick reda på händelsen detta pga. att han då reste runt på olika platser i norra Sverige och jobbade. Han jobbade åt ett företag som heter Tektell AB och han kan ha befunnit sig i Vindeln eller i Nordmaling eller så var han nere i Markaryd och jobbade med det trasiga el-nätet efter stormen Gudrun. Stormen inträffade i mellandagarna och han blev kvar därnere ganska länge. Han har svårt att säga exakt var han befann sig och säger att han också kan ha varit i Gullvik.

Jag fick reda på det via media och jag var ju inte bekant med någon i familjen innan jag träffade Barbro och det var efter morden. Efter morden har jag ju varit med vid anhörighetsträffarna och då har jag träffat släkten både på Tors och Gerds sida. Jag träffade Barbro i slutet på juli månad 2011 och hon jobbade då åt en kompis till mig som hade en järnaffär och sen åkte vi på dans och sen blev vi tillsammans.

Krimfup.se - FUP & DOM på nätet

FL: Kan du beskriva hur er situation ser ut idag

Lars: Ja, det är ingen drömsituation direkt.

FL: Hur menar du då?

Lars: Det är jättejobbigt för Barbro och hon hade ju som bara sin pappa. Barbro var nog lite åsidosatt av mamman och hon hade nog en bättre relation med sin pappa.

FL: Hur var relationen med mamman?

Lars: Jag har ju aldrig träffat henne och jag minns inte när hon avled men det var innan jag träffade Barbro. Jag fick aldrig möjligheten att träffa henne så jag vet inte så mycket om henne. Eftersom att Barbro inte har någon så blir det jag som stöttar henne när hon mår dåligt och framförallt så mår hon dåligt när det är majmånad och när Tor skulle ha haft sin födelsedag.

FL: Vet du hur relationen mellan Barbro och mamman var?

Lars: De umgicks nog inte så mycket och jag har aldrig hört Barbro pratat om sin mamma utan hon har bara pratat om Tor. Jag tycker att det var synd att jag inte hann träffa honom för vi var nog ganska lika.

FL: Hur menar du då?

Lars: Tor gillade nog att hålla till hemma och han fiskade, jagade och höll på med veden och det gillar jag också. Tor snickrade också men han var nog ingen bra snickare och det blev nog lite fel ibland som jag har fått rätta till lite. Han försökte nog att lösa det mesta själv och han blandade sig inte med så mycket människor. Vad jag kan förstå så jagade han själv ibland och han sköt några rådjur. Han ville nog sköta sig själv och brydde sig inte så mycket i andra människor.

FL: När Tor jagade fick han hjälp med att slakta och stycka?

Lars: Jag har aldrig hört talas om att han fick hjälp av någon men om han var duktig vet jag inte, men jag har hört talas om att han alltid hade vilt i matlådan.

FL: Tror du att någon blev sur på Tor för att han jagade själv?

Lars: Nä, det tror jag inte och jag har svårt att tänka mig det. Jag har svårt att tro att morden har med jakten att göra men det som hände därnere vid stranden kanske kan ha med saken att göra. Där har de ändrat strandlinjer och folk har byggt bryggor och laguner men jag orkar inte grotta i det där för det är historia nu och är det någon som ska titta på det så är det länsstyrelsen. Det enda personen som kanske hade fått lov att göra en förändring därnere vid stranden kan ha varit Kerstin Kap-Hellgren men jag har svårt att tro att det som har hänt nere vid stranden har någonting med morden att göra. Jag tror inte heller att Tor höll på att låna ut pengar till folk.

Är det Barbro som har berättat om "tjafset" kring pirerna nere vid stranden?

Lars: Ja, det är Barbro som har berättat om det men det har inte varit "tjafs" utan hon har bara pratat om det. Tor ville inte sälja mark nere vid stranden och Barbro kommer inte heller att göra det. Ville inte Tor då så vill inte Barbro idag. Vi har sagt så här "vi lägger ingen energi på det utan det får Länsstyrelsen göra, men hon har ju pratat om det ibland och vi har ju till

Krimfup.se - FUP & DOM på nätet

och med en bastu som står på vår mark och förra veckan ringde en kvinna som ville köpa en "lägda" men Barbro vill inte sälja någonting.

FL: Har du hört talas om någon annan osämja mellan Tor och någon annan?

Lars: Nä, det enda som jag har hört talas om är det där nere vid pirerna.

FL: Vem äger gården i Brattås idag?

Lars: Det är Barbro som äger hela gården och jag kommer aldrig att göra anspråk på något utan det får bli Barbros döttrar. Jobbet som jag har lagt ner är för vår skull. Jag har lagt ner fruktansvärt mycket tid och jag tror att det är 700 timmar på renoveringen. Nu var NCC huvudentreprenör efter branden men vi ville vara delaktiga vid renoveringen för det är inte roligt att bara få någonting som är färdigt.

FL: Var ni när det började brinna?

Lars: Vi var i Vaxholm och arbetade när Barbro fick informationen om branden i Brattås. Jag ringde sen till min kompis som heter Peter Hellström och han är snickare och jobbar på brandkåren. Barbro och jag åkte sen hem direkt och på vägen upp från Vaxholm fick vi hela tiden information av Peter om branden. När vi kom fram till Brattås så var det avspärrat och vi fick inte komma in på gården och det var frustrerande. Vi fick inte komma in på två dygn och sen ringde ett yttrebefäl från polisen som sa att avspärrningen var hävd och att det nu var Barbro och Lars som hade ansvaret för huset. Det var kväll eller natt när de fick beskedet och de hade ingen möjlighet att bara ta över ansvaret. Rutorna var krossade och huset stod öppet så vi ringde upp yttrebefälets chef som tog ett beslut att avspärrningen skulle kvarstå till dagen därpå. Yttrebefälet hade en dålig attityd mot oss och det irriterade oss.

FL: Har Barbro nämnt för dig någon gång om vad hon tror var anledningen till morden i Brattås, har hon nämnt någon teori för dig?

Lars: Hon har inte sagt någonting annat än det där med pirerna och om ett medium som har pratat om personer från Baltikum. Nä, hon har aldrig nämnt någonting som skulle kunna få ett genombrott i ärendet. Barbro misstänker nog alla men ingen speciell.

FL: Har ni diskuterat om händelsen om händelsen?

Lars: Man letar och spekulerar som en "halv kriminalare" men det finns ingenting att "greppa på". Var det Tor eller Gerd som de var ute efter men det finns inga svar på den frågan. Man kommer liksom tillbaka till ruta ett igen.

FL: Vet du någonting som skulle kunna föra utredningen framåt?

Lars: Nä, ingenting speciellt men jag har ju nämnt om den där kille som jobbade på Ka5 tillsammans med Gerd. Killen hade lite strul med nerverna. Jag vet inte vem han är utan jag har bara hört talas om killen.

FL: Kan han heta Krister?

Lars: Ja, så heter han.

FL: Har Barbro nämnt för dig att någon grej, sak eller pryl saknas eller kan ha blivit förflyttad i samband med brotten och detta har upptäckts i efterhand.

Krimfup.se - FUP & DOM på nätet

Lars: Hon har bara nämnt att det saknas saker som tydligen togs i beslag men ingenting speciellt. Än idag så går jag omkring och tittar efter saker som kan ha med morden att göra och jag har gått i grusgropen och uppe på niporna men jag har aldrig hittat någonting som kan ha med händelsen att göra.

FL: Hur upplever Barbro det att bo i Brattås idag?

Lars: Barbro tycker än idag att det är jobbigt med alla bilar och människor som rör sig kring gården. Det har suttit några sk. hittaut-kontroller (Kontroller som orienteringsklubben har satt placerat ut och som ska uppmuntra personer till att komma ut i naturen, förhörsledarens ant.) i närheten av gården och sen är Brattås fortfarande ett nyhetsstoff. Men jag tycker att det är bra att folk är ute och rör på sig.

FL: Tor kan ha varit iväg med bilen någonstans strax innan händelsen i Brattås, vet du om Barbro har haft några tankar kring detta. Kan han ha varit iväg och köpt någonting till gräsklipparen, bilen motorsågen eller någonting liknande?

Lars: Det enda jag har hört talas om är att han hade avverkat och att han hade varit på banken. Banken hade sen ringt men Tor ville inte lämna ut sitt kontonummer, kanske någon på banken vet någonting och det borde ju ha suttit kameror där. Jag har helt enkelt inte velat fråga så mycket som har med själva händelsen att göra för då "river jag bara upp" en massa saker för Barbro och det vill jag inte. Jag vet att Barbro gjorde det makabra fyndet av Gerds kropp och sen har jag hört talas om att kropparna var övertäckta eller liknande men jag förstår inte varför. Den som har nämt det tror jag är Leif GW Persson. Barbro mår fortfarande dåligt och hon skulle ha behövt professionell hjälp från början men jag förstår också att mördaren oftast finns i den närmsta kretsen och att det är därför som det har blivit som det har blivit. Polisen Lena Aldén fixade i alla fall så att Barbro fick träffa en diakonissa men hon flyttade sen till USA och hon var bra för Barbro. Idag så går hon inte till någon men hon kanske skulle behöva det.

FL: Har du någonting annat som du känner att du skulle vilja berätta som har med händelsen att göra?

De funderingar som jag har haft har jag framfört och det var det där med den där killen som jobbade på KA5 och han hade någon form av kamratrelation med Barbro men det är ett riktigt långskott. Jag kände ju inte familjen när det hela hände. En annan sak som jag har hört talas om och är att en av Barbros döttrar har hört att några killar som har i sin tur hört några andra killar säga " vad klantig av polisen som inte har hittat skon". Killen som hörde detta skulle ha gått till polisen och berättat detta. Killarna som hade hört samtalet är tydligen några "smågangstrar" från Nora men de var inte de som hade gjort det utan det var någon annan. Sen så har Örjan Leek nämnt någonting om en entreprenör som kallas för "Bersan" men jag har svårt att tro att han skulle kunna göra en "fluga förnär".

Tipsen om Eva Grunds iakttagelse och Örjan Leeks tips har Barbro lämnat till Seppo men sen vad som har hänt med tipsen vet jag inte.

En annan sak som vi har funderat på är om man skulle kunna lägga ut en belöning till den som kan lämna information. Jag, Barbro, Inger och Palle har diskuterat detta och låt säga att vi lägger 50.000 kronor var. Vi har funderat på det ganska mycket och det är i och för sig mycket pengar men det skulle vara värt varje krona.

FL: Förhörsledaren upplyser Lars att tanken är god men att den bör utvecklas i samråd med polisen.

Krimfup.se - FUP & DOM på nätet

Paus för toalett besök.

FL: När Barbro kom ut till Brattås den där dagen så trodde hon att ett brott hade skett, vet du varför hon sa så?

Lars: Brevlådan var ju inte tömd och Tor var ju en rutinmänniska och därför trodde nog Barbro att det hade skett ett brott. Och sen så var stängt överallt så det var nog därför hon sa så.

FL: Har Barbro sagt någonting om att någon hade varit på gården innan händelsen, ett besök eller liknande.

Lars: jag har inte velat "grottat" något djupt i händelsen för Barbro har det nog jobbigt. Vi sitter som inte och pratat om sådana saker utan vi försöker leva i vardagen. Det som hände i på gården har hänt men vi måste försöka leva vidare för annars blir det ohållbart för oss. Jag har hört att Barbro har nämnt att Gunnar Hellgren hade varit hem till Tor innan händelsen men jag vet inte när i tid det var.

FL: Vad tror du hände på gården den aktuella dagen?

Lars: Jag tror att Tor blev överrumplad eller så blev det en diskussion där Tor sa" nu kan du åka hem", typ. Jag har svårt att tro att det handlar om en skitsak för då borde man inte slå ihjäl någon. Det kan också ha varit slumpen och det var ett gäng "pundare" eller folk från Baltikum eller någon som han blev ovän med på båten och de tog reda på vart han bodde, men jag tror inte att Tor var den som skrävlade och skröt.

Var det Tor man var ute efter och det är lätt att man bara tänker att det var en människa som mördades men Mats och Leif förlorade också en förälder.

FL. Hur upplever du det att bo på gården idag?

Lars: Barbro ärvde ju gården och då är det vårt uppdrag att förvalta den så gott det går.

FL: Hur känns det att bo där?

Lars: Jag är inte rädd men visst finns händelsen med oss.

FL: Men när du går in i ladugården, hur känns det då?

Lars: När jag går in i ladugården så känns det "kallare" men jag är inte rädd. Vi lever och bor på gården och vi måste förvalta den och då blir det även en vardag för oss. Jag bodde ju inte på gården när det hände och jag kände inte familjen så jag har inte samma historia med minnen med mig. Barbro har det jobbigt ibland och framförallt när det blir majmånad och när Tor skulle ha fyllt år. Barbro ville från början inte gå in i ladugården men idag gör hon det, men hon skulle aldrig gå in i ladugården när det är mörkt ute. Barbro vill inte gå ut och stänga dörrarna om det har hunnit bli mörkt ute, det får jag göra. Från början hade Barbro det svårt att vara ensam hemma men nu fixar hon även det.

Jag tror att om ärendet skulle klaras upp så skulle Barbro få ett mer lugn och ro i kroppen. Det skulle som bli ett avslut för Barbro och alla andra anhöriga. Alla skulle som kunna gå vidare i livet, givetvis så kommer händelsen alltid att finnas kvar i minnet men på något sätt så måste man gå vidare. Som det är idag så är det givetvis ingen drömsituation men vi måste

Krimfup.se - FUP & DOM på nätet

förvalta det vi har och se framåt.

Förhöret avslutas kl. 11.30.

Förhöret uppläst och godkänt den 30 maj 2014, kl 16.50.

Krimfup.se - FUP & DOM på nätet

Polisen

Förhör

1:a förhöret Eva Viklund 050614 11:10

Signerat av

Signerat datum

Enhet	Diarienr
Polisregion Nord, Samo grova brott 1 Rgn Nord	5000-K482248-25

Originalhandlingens förvaringsplats	Datum	Tid
	2026-05-13	12:25

Involverade personer	Personnummer/Orgnr	Roll
Klingberg, Eva		Berörd person

Involverad personal	Funktion
Frida Winther	Uppgiftslämnare

Berättelse

Hette Eva Viklund vid förhörstillfället, heter numera Eva Klingberg.

Krimfup.se - FUP & DOM på nätet

Polisen

Förhör

Signerat av

Signerat datum

Enhet	Diarienr
Polisregion Nord, UTR	2200-K11296-05

Hörd person	Personnummer
Viklund, Eva	

Den hörde är	ID Styrkt	Sätt	Ställning till misstänkt - målsägande - vittne
Annan	Ja	Genom id-handling	

Tolk

Språk

Ytterligare information om anledning till förhör

Hörd angående sin kännedom om Gerd Viklund och Tor Öberg och omständigheter som rör de närstående.

Underrättad om misstanke

Underrättad om 12 § FUK

Underrättad om rätt till försvarare

Godtar försvarare/biträde som rätten förordnar

Försvarare/biträde närvarande

Försvarare/biträde önskas

Förhörsledare	Förhörsdatum	Förhör påbörjat	Förhör avslutat
Seppo Penttinen	2005-06-14	11:10	12:20

Förhörsplats	Typ av förhör	Förhörssätt
Bostaden	RB 23:6	Konceptförhör

Förhörsvittne

Utskrivet av
SP

Berättelse

Eva Viklund kallas i förhöret fortsättningsvis för sitt förnamn Eva.

Hon är sambo med Mats Viklund, som är son till den mördade Gerd Viklund. Samboförhållande har pågått sedan 1986. Eva och Mats har hela tiden bott i Härnösand.

Eva är anställd vid försäkringskassan i Härnösand, men är sjukskriven sedan 2001 p.g.a. besvär med blodkärl.

Mats sköter sitt arbete delvis från bostaden, men reser en hel del som samordnare av logistiken vid ett företag som heter Saba. Företaget är i frukt och grönsaksbranschen.

När Eva tillfrågas om hon kan minnas vad hon gjorde den 30:e och 31:a maj 2005, säger hon att alla dagar ser i princip likadana ut. Det finns en dotter i familjen som heter Sanna och som är 5 år gammal. Sanna lämnas dagligen vid en s.k. "5-års grupp" i Solenskolan. Där är hon mellan klockan 09.00 till 15.00. Det är Eva som lämnar och hämtar. Under timmarna däremellan sköter hon alldagliga sysslor i hemmet.
Några andra fasta rutiner förekommer inte. Eva säger att hon har sviter efter sin sjukdom och behöver viss vila under dagtid för att orka med.

När det gäller den 31:a maj, är Eva säker på att Mats åkte iväg till sitt arbete tidigt på morgonen. Han skulle med ett flyg från Midlanda, antingen till Västerås eller till Helsingborg. För Eva är det en rutin att Mats åker iväg på detta sätt och hon har inga direkt

Krimfup.se - FUP & DOM på nätet

minnesbilder av hans resa från hemmet. Mats återkom dagen därpå, onsdagen den 1:a juni på kvällen. Hon mins att Mats ringde hem minst 2 gånger under kvällen den 31:a..

När det gäller henne själv, lämnade hon Sanna som vanligt på Solenskolan. Hon minns att det var fint väder och att hon satt ute en stund i solen. Sonen Niklas 17 år kom hem från skolan någon gång under eftermiddagen. Eva kan inte ange exakt tid men tror att det i vart fall var före klockan 15.00. Hon tittar på ett schema för sonens skolgång och försöker dra sig till minnes mer exakt men lyckas inte helt med detta.

Hon säger att Niklas efter det att mordet blev känt, berättat att han tog sin motorcykel och åkte ut på Solemsvägen i riktning mot Tors fastighet. Han hade vänt ett stycke före. Niklas har inte lämnat några uppgifter till Eva om att han skulle ha sett något av vikt. Motorcykelåkandet skulle ha skett ganska direkt på att Niklas kom hem från skolan.

När det gäller familjens egen ekonomi säger Eva att den är mycket god. De har inga lån vare sig på fastigheten eller på annat.

Eva säger att hon har haft en mycket nära kontakt med Gerd. När dottern Sanna var liten, kom Gerd på besök så gott som varje dag för att hjälpa till. Eva var sjukskriven och behövde den hjälpen som hon tacksamt tog emot. På senare tid har det blivit mer sällan de träffats, eftersom Gerd stöttade Leif och Naira med deras tvillingflickor.

Eva beskriver Gerd som en mycket godhjärtad person som alltid ställde upp. Hon säger att Gerd var glad, ärlig, ungdomlig och konditionsstark. En positiv person som såg framåt.

Eva har aldrig hört att Gerd skulle ha sagt att det förekommit några motsättningar inom släkten.
Hon har inte heller nämnt att det skulle ha varit osämja inom Tors familj.

Gerd har vid något tillfälle sagt att Barbro Öberg haft det knapert med ekonomin. Gerd hade även tyckt att Tor var givmild i överkant när det gällde att tillgodose Barbros behov. Vid något tillfälle hade Barbro haft problem med sin bil, och Eva tror att Tor hade hjälpt till beträffande reparationskostnaderna.

Eva säger att hon själv träffat Barbro, men aldrig funnit något anmärkningsvärt hos henne.

Eva beskriver Tor som snäll, och skämtsam i umgänget. Hon har aldrig sett honom i arbete och kan inte uttala sig om hans rutiner med tider etc. därvidlag.

När det gäller föremål som Gerd kan ha haft med sig till Tor, säger Eva att hon sett den väska som det står om i tidningarna. Det är en svart ryggsäck/handväska av blankt tyg med ett metallspänne. Vad Gerd brukade ha i väskan är obekant för henne.

Gerd brukade även ha med sig en vit tygkasse. Den hade hon ofta i cykelkorgen. I väskan kunde det finnas klädesplagg till ombyte.
Eva har inte vid något tillfälle sett att Gerd skulle ha haft med sig papper eller handlingar av något slag i väskan.

När det gäller ordning och reda i hemmet, berättar Eva att det alltid var god ordning hos Tor. När man ätit middag, hände det ganska ofta att Tor tog hand om disken. Han brukade skämtsamt klaga om att det var han som fick vara diskmaskin. Eva kan inte tänka sig att Tor och Gerd skulle ha lämnat disk framme i någon större mängd.
Mattor och möbler var alltid i ordning. Och efter middagen brukade Gerd även damma av

Krimfup.se - FUP & DOM på nätet

bordsduken.

Tor var mycket noggrann med att låsa ytterdörren när han kom bort på besök hem till Lennart, Gerds bror. Han hade sagt att man aldrig visste vad som kunde hända, och Eva har tolkat detta som att Tor menade att någon objuden gäst kunde komma in ifall man inte låste om sig. Eva antar att samma förhållande gällde även hemma hos honom själv.

Eva känner inte till några vardagsrutiner som Tor hade. Hon tror att det livet gick sin gilla gång med tidiga morgnar och tidigt i säng.

Eva berättar att samma dag som Gerd och Tor for till St Petersburg, hade hon avtalat med Gerd om att hon skulle skjutsa dom. Eva kom dock en timme för tidigt. Detta var klockan 10.15. Gerd bjöd in henne, men Eva valde i stället att fara iväg och handla. I samband med besöket såg hon att Gerds bror Lennart satt vid köksbordet och pratade med Tor. När hon senare återkom, fanns Lennart inte längre kvar.

Eva har inte prata med Lennart efter detta, däremot vet hon att sambom Mats gjort det.

Eva säger att Gerd vid något tillfälle sagt att Lennart haft en önskan att Gerd skulle ha hjälpt honom vid deras gemensamma fastighet, föräldrahemmet i Brån. Till fastigheten här skog och mark. Lennart är sjukskriven för något som Eva inte känner till, men hon tror inte att det är fråga om någon fysisk åkomma. Han bor ensam i fastigheten.

När det gäller Inger Nordström, vet Eva inget om henne förutom att Inger bodde hemma hos Gerd för drygt ett tiotal år sedan.

Av sin sambo har Eva hört att Tor har en bror och att de inte kom överens. Evas egen teori om anledningen går ut på att det kan röra sig om ett arvsskifte.

Eva, Mats och Niklas diponerar följande fordon:

Saab 95, ljusgrå, reg nr: WBH 898, som Mats använder i sitt arbete.
Saab 9000, röd, reg nr: MFP 793, årsmodell –89
MC reg nr: UXL 525, blå

Eva Viklund har tagit del av konceptanteckningarna fortlöpande och godkänner dessa i befintligt skick.

Förhöret avslutas klockan 12.20

Krimfup.se - FUP & DOM på nätet

Polisen

Förhör

Signerat av

Signerat datum

Enhet
Polisregion Nord, UTR

Diarienr
2200-K11296-05

Hörd person
Klingberg, Nicklas

Personnummer

Den hörde är
Annan

ID Styrkt
Nej

Ställning till misstänkt - målsägande - vittne

Tolk

Språk

Ytterligare information om anledning till förhör
Mord i Brattås. Den mördade Gerd Viklund var farmor till Nicklas.

Underrättad om misstanke

Underrättad om 12 § FUK

Underrättad om rätt till försvarare

Godtar försvarare/biträde som rätten förordnar

Försvarare/biträde närvarande

Försvarare/biträde önskas

Förhörsledare
Ann-Charlotte M Nordström

Förhörsdatum
2005-07-11

Förhör påbörjat
12:00

Förhör avslutat
12:50

Förhörsplats
Den hördes bostad

Typ av förhör
RB 23:6

Förhörssätt

Förhörsvittne

Utskrivet av

Berättelse

Nicklas Klingberg är barn-barn till den mördade Gerd Viklund. Nicklas bor tillsammans med sin pappa Mats, mamma Eva och lillasyster Sanna 6 år. Han ska börja i 2:a året på Teknik-programmet på Härnösands gymnasium, som ligger uppe vid Brännaborg.

Han brukade hälsa på sin farmor både i hennes stuga i Västerbrån, i hennes lägenhet på Murberget och hemma hos Tor i Brattås.
Det har blivit att han varit och hälsat på någon gång per år i Brattås. Då oftast tillsammans med sina föräldrar och lilla syster.
När han var mindre, dvs för flera år sedan kunde han ibland vistas hemma hos Tor och farmor i Brattås, utan att föräldrarna var med. På senare år har han bara varit till Brattås i sällskap med sina föräldrar. Nicklas kommer inte ihåg om han har sovit över där vid något tillfälle.
Han har varit upp på övervåningen vid ett tillfälle när han var mindre, men kommer inte ihåg hur det såg ut där.

När Nicklas har hälsat på har han reagerat över att farmor och Tor fikar väldigt ofta. De dricker ofta kaffe och äter kaffebröd till det.
Han har sett att de ofta äter en lätt lunch, ex.vis gröt, och att de sedan äter något ordentligare till middag. Nicklas har märkt att de oftast vill äta potatis till middagen, som ska ätas helst vid 16.00-17.00-tiden på eftermiddagen.
Nicklas vet att farmor och Tor brukade äta middag både i Brattås och i hennes lägenhet.

Ibland när Nicklas föräldrar har varit borta någonstans, har Nicklas åkt till farmor på Murberget och ätit middag. Ibland har då också Tor varit där och ätit.

Krimfup.se - FUP & DOM på nätet

En torsdag /den 2 juni =förhörsledarens uppgift/ fick Nicklas veta att hans farmor var död. Pappa Mats berättade det när han kom hem från skolan. Nicklas kommer inte ihåg vilken tid på dagen det var.
Lite senare kom han att tänka på att han varit ute och åkt på sin motorcykel, åt det hållet på tisdagen /den 31 maj = förhörsledarens uppgift/, alltså två dagar tidigare.

På tisdagen den 31 maj gick Nicklas på skolan i vanlig ordning. Han kommer nu inte ihåg när han slutade. Antingen var det klockan 10.20, eller då 12.50 /Nicklas tittar på sitt schema/.
Den här dagen åkte han motorcykel till skolan, eftersom det var bra väder.
Han åkte hem efter skolan och var hemma en stund. Han ville sedan åka ut en sväng på motorcykeln igen.
Han åkte iväg mot Härnösands centrum, och såg då att en del elever var på väg till bussarna, från skolan. Han bedömer att klockan KAN ha varit någon gång mellan 13.00-14.00.
Han tog några varv runt staden. Sen åkte han ut på vägen mot Solumshamn. Han hade inget mål för resan, utan var bara ute och åkte.
Han vände på en liten grusväg, avtagsväg på höger sida, innan han kom fram till Brattås. Han åkte då sedan tillbaka mot Härnösand.
Han kom ikapp en bil, okänt märke och färg, som körde sakta. Det var en ensam förare i bilen och Nicklas tänkte inte mer på bilen, mer än att den inte var helt ny. Den svängde av någonstans inne i Härnösand och Nicklas låg bakom bilen hela tiden utan att köra om. När bilen svängt av, kunde Nicklas passera och han körde därefter hem.
Han gjorde ingen annan iakttagelse efter vägen.
När han kom hem följde han med några kompisar till sta'n och de köpte en present till en kille som fyllde 18 år den dagen. Därefter åt han middag hemma med familjen. Det kan ha varit vid 17.00-18.00-tiden.

Nicklas uppger att han vid tillfället körde sin klarblå Honda NSR, 125 cc –97, med registreringsnummer UXL525. Mc:n är av "racertyp" med bl a sidokåpor.
Nicklas hade på sig ett svart/grått allväderställ och svart integralhjälm.

Tillägg:
Nicklas får följa med i tjänstebilen och visa var han vände motorcykeln när han åkte tillbaka mot Härnösand.
Han pekar då ut vägen "Vagnborgsvägen" på höger sida. Avtagsvägen ligger strax bortom det sk Kölva-korset och ca 850 meter före Tor Öbergs infart.

Relaterat under förhörets gång, utan erinran.

Krimfup.se - FUP & DOM på nätet

Polisen

Förhör

Signerat av

Signerat datum

Enhet
Polisregion Nord, NARK

Diarienr
2200-K11296-05

Hörd person
Klingberg, Nicklas

Personnummer

Den hörde är
Annan

ID Styrkt
Ja

Sätt
Känd

Ställning till misstänkt - målsägande - vittne

Tolk

Språk

Ytterligare information om anledning till förhör
Kompletterande förhör

Underrättad om misstanke

Underrättad om 12 § FUK

Underrättad om rätt till försvarare

Godtar försvarare/biträde som rätten förordnar

Försvarare/biträde närvarande

Försvarare/biträde önskas

Förhörsledare
Ann-Charlotte M Nordström

Förhörsdatum
2006-02-23

Förhör påbörjat
14:34

Förhör avslutat
15:32

Förhörsplats

Typ av förhör
RB 23:6

Förhörssätt

Förhörsvittne

Utskrivet av
SP

Berättelse

Förhöret är inspelat band. Förhörsutskriften utgör en sammanfattning av förhörsutsagan. Bandet arkiveras. Biträdande förhörsledare är krinsp Seppo Penttinen.

Niklas Klingberg informeras om att han skall höra angående sina egna iakttagelser och förehavanden den 31:a maj 2005, samt omständigheter kring Tor Öberg och Gerd Viklund.

Inledningsvis rekapituleras uppgifter som Niklas lämnat i tidigare förhör. Niklas vidhåller dessa.

Förhöret går in på hur Tor brukade arbeta när han sysslade med vedhuggning. Niklas säger att Tor arbetade hårt med många pauser för fika. När Niklas var på besök fick han i stort sett sköta sig själv. Niklas upplevde Tor som bestämd i sina åsikter, men inte överdrivet sträng. Han hade aldrig några kamrater med sig när han besökte Tor. Sista gången som Niklas var dit ensam på besök var för några år sedan. Senare har han varit dit tillsammans med föräldrarna och fikat.

Niklas säger att han fick reda på att morden hade skett genom att hans far berättade det för honom den 2:a juni. Han minns att han reflekterade över sin motorcykelfärd i samband med att han fick reda på morden, ifall det var samma dag som hans far berättade om morden eller någon dag senare minns han inte helt klart, men det är anledningen till att han är säker på datum. Han minns också att han hade relativt kort skoldag den 31:a.

Niklas berättar spontant om sina hågkomster kring den 31:a maj, när det gäller

Krimfup.se - FUP & DOM på nätet

motorcykelturen.
Han säger att han åkte ner på "stan", körde på Nybrogatan, passerade gamla brandstationen och någon affär "där uppe", sen fortsatte han vägen ut mot Tor. Han hade inga speciella tankar förutom att han tyckte att vägen var bra att köra på. Han vände på den plats han tidigare förevisat (Vagnborgsvägen fl. kommentar). Han är säker på detta. Han har ingen konkret förklaring till varför det blev så att han vände just där, det föll sig bara naturligt eftersom han visste om att det fanns en avtagsväg med en backe just där. Det hade han lagt märke till vid något tidigare tillfälle när han passerat förbi. Sen åkte han kortaste vägen hem.

Han säger att han inte hade något speciellt mål under körningen, utan gjorde spontana vägval allteftersom. Han utesluter inte att han skulle ha kunnat åka in till Tor för att heja, om han kört så pass långt, men det blev inte så. Han hade bestämt i förväg att han skulle åka hem efter att han kört en sväng. Han hade ingen speciell tid att passa. Beträffande tidpunkten när han kom hem är han osäker och kan inte precisera sig i den delen. Niklas säger att han inte gjorde några speciella iakttagelser under körningen som han lagt på minnet.

Niklas säger att han köpte sin motorcykel i april 2005. Han betalade den med egna pengar. Köpet gjorde han möjligen veckan efter det att han fyllde år. Han hade inte gjort några längre körningar under april och maj, eftersom det hade varit problem med avgasröret.

Rickard har berättat för Niklas att han varit på förhör hos polisen, och att polisen intresserat sig för ett SMS som han fått eller skickat. Det gällde hans födelsedag och han hade skickat "ett tack" som svar. Sms:et hade skickats tidigt på morgonen. Rickard har berättat detta när de chattat med varandra på Internet.

Niklas hade förstått att förhöret som Rickard varit med om, hade gällt morden, men han hade inte kommenterat Rickards uppgifter om detta. Han hade bara svarat "Okey".

Niklas är osäker på ifall Rickard känner till att det är Niklas farmor som blivit mördad. De har inte pratat om saken med varandra. Niklas har däremot andra kompisar som känner till förhållandet.

Han minns att han samma dag, den 31:a maj, firade en kompis, Rickard Stenberg, som fyllde 18 år. Firandet var bestämt långt i förväg.

Före middagen den 31:a maj cyklade Niklas med några kompisar till mekonomen. De köpte en doftgran till Rickards bil och något man kunde tvätta den med, möjligen en tvättsvamp. Han minns att det har vara samma dag som Rickard skulle skriva teoriprovet. Rickard skulle först åka till Sundsvall för att göra provet, och sen komma hem till middagen. Rickard klarade inte provet, men har lyckats senare under hösten i anslutning till skolstarten.

Senare på kvällen, när Niklas varit hem en sväng, åkte han till Rickard som kommit hem från Sundsvall. Hos Rickard fanns bl.a. Daniel Jonsson och ett antal andra kompisar som Niklas har svårt att komma ihåg namnen på.

Niklas säger att Rickard disponerar en röd Volvo 142 och en Volvo 240, vit. Niklas tror att den röda Volvon stod hemma hos Rickard vid den här tiden. Niklas vet att Rickard fått den röda Volvon av sin far, och han tror att bilen var körbar. Rickard hade haft bilen en ganska lång tid, men inte under ett helt år. Den röda Volvon var dåligt lackad, och Niklas tror att man egentligen rollat på färgen.

Den vita Volvon använder han i dagsläget. Det har vad Niklas känner till inte förekommit någon övningskörning med den röda Volvon, eftersom den var oskattad och obesiktigad.

Krimfup.se - FUP & DOM på nätet

Niklas är av uppfattningen att Rickard hade väntat sig att få besök av kompisar på sin födelsedag. Han bjöd på tårta. Niklas försöker erinra sig vilka som brukar vara hemma hos Rickard. Han säger att han vet att Niklas Andersson och Robert Norlander vara där. Rickard disponerar ett relativt stort rum i den lägenhet där han bor tillsammans med sin mor.

Niklas säger att det är svårt att komma ihåg vad de gjorde just den 31:a, när de var hemma hos Rickard. Anledningen är att han är där så pass ofta att det är svårt att urskilja speciella dagar.

Han minns att de tog en promenad på stan den kvällen, och att de gick på Nybrogatan när han fick ett samtal från sin mor, som undrade när han skulle komma hem. Klockan bör ha varit kring 21.00-22.00-tiden. Han minns inte vilka som han var i sällskap med just då. De hade inget särskilt mål med promenaden och det är ganska vanligt att de brukar promenera runt på stan. De gick tillsammans hemåt, eftersom alla hans kompisar bor ungefär i samma bostadsområde.

Tidigare under kvällen såg de på tv och Rickard spelade WOW, World of Warcraft, på datorn. Niklas brukar inte spela det spelet. Däremot anser han att Rickard spelar det ofta, så gott som dagligen och även sent på nätterna. Det har Niklas inte upplevt själv, men fått höra det av kompisar som känner till att Rickard är uppe fram mot 04.00-05.00 vissa nätter för att spela. Det brukar gå ut över hans skolarbete på så sätt att han ibland stannar hemma i stället för att gå till skolan.

På fråga om han känner till någon som spelar rollspel, säger Niklas nej, men drar sig sedan till minnes att Evald Sundström, 18 år boende i Tullportsbacken, sysslar med rollspel tillsammans med kompisar. Niklas tror inte att Rickard spelar rollspel med Evald.

Niklas tro att han fikade när han kom ungefär vid 22.00-tiden, eventuellt att han satt framför datorn en stund. Han har ingen uppfattning om vad de andra kompisarna gjorde, men tror att de gick hem var för sig.

Den 1:a juni var Niklas på skolan. Det hör till undantagen att han stannar hemma från skolarbetet. Beträffande Rickard är förhållandet med närvaron, som han tidigare sagt, lite mer tveksamt vissa dagar. Han har ingen koll på hur det förhöll sig kring detta just den här dagen.

Niklas och Rickard brukar kontakta varandra via MSN. Det är mer sällsynt att de skickar direkta mejl till varandra. Det är enligt Niklas mer praktiskt att använda MSN.

Niklas säger att han vet vem Rickards far är, och att han sett honom vid några tillfällen tillsammans med Rickard. Niklas har aldrig pratat med honom. Vid några få tillfällen för flera år sedan, var Niklas till fastigheten där Rickards far bor. Anledningen var att han skulle se på film med Rickard. Rickard tror att han var i femtonårs åldern då.

Krimfup.se - FUP & DOM på nätet

Polisen

Förhör

Signerat av

Signerat datum

Enhet
Polisregion Nord, UTR

Diarienr
2200-K11296-05

Hörd person
De Oliveira Viklund, Naira

Personnummer

Den hörde är
Annan

ID Styrkt
Nej

Ställning till misstänkt - målsägande - vittne

Tolk

Språk

Ytterligare information om anledning till förhör
Mord i Härnösand 050531--0602.

Underrättad om misstanke

Underrättad om 12 § FUK

Underrättad om rätt till försvarare

Godtar försvarare/biträde som rätten förordnar

Försvarare/biträde närvarande

Försvarare/biträde önskas

Förhörsledare
Ann-Charlotte M Nordström

Förhörsdatum
2005-06-14

Förhör påbörjat
15:15

Förhör avslutat
16:30

Förhörsplats
Den hördas bostad

Typ av förhör
RB 23:6

Förhörssätt

Förhörsvittne

Utskrivet av

Berättelse

Naira hörs i sitt hem på svenska språket. Min uppfattning är att vi förstår varandra i stort sett bra, med vissa undantag. Viss reservation för feltolkningar.
Vid ev ytterligare förhör kan tolk behövas.
Vid förhöret närvarar också Nairas två tvillingflickor, 2 år, vilket gör förhöret lite rörigt och osammanhängande.

Naira är sambo med Leif Viklund.
Hon är född och uppvuxen i Brasilien. Hon kom till Sverige i november 2000. Efter detta har hon och Leif bott i Uganda under 8 månader mellan september –01 till maj –02.

Naira och Leif träffades i Brasilien –98, då de båda blev ett par. De skrev därefter till varandra, hälsade på i varandras hemländer och därefter flyttade Naira till Sverige.

Naira arbetar som personlig assistent på vikariat. De ringer från kommunen, ibland samma dag, och Naira får då rycka ut och arbeta. Om hon har kunnat arbeta har hängt på om Naira haft någon barnvakt till flickorna. Gerd har i princip alltid ställt upp och passat barnen när Naira har frågat.

Naira har haft ett mycket stort stöd av Gerd, som varit ett mellanting mellan kompis och mamma för henne. Gerd har alltid funnits där, när Naira har varit glad eller ledsen av olika anledningar. Gerd har också tagit med Naira ut i samhället på olika saker, för att hon ska lära sej hur det svenska samhället fungerar.
Naira pratade med Gerd nästan varje dag.

Krimfup.se - FUP & DOM på nätet

Söndagen den 29 maj var det morsdag. Det var tänkt att Leif, Naira och barnen skulle åka hem till Gerd i lägenheten och fira morsdag. Det blev inte så, eftersom familjen var sjuk. Barnen turades om att vara sjuka under en period, och även Naira och Leif.
Naira talade med Gerd och sade att de inte skulle komma, eftersom de inte mådde bra.

Måndag den 30 maj var ena dottern hemma från dagis, eftersom hon var sjuk. Naira gjorde ett prov på Komvux i svenska kl 13.00.
På kvällen sa Leif att han mådde dåligt. Gerd var då och hälsade på hos familjen. Det hade tidigare bestämts att Gerd skulle komma och se efter en av flickorna på tisdagen, alltså dagen efter. Om Leif skulle vara hemma från jobbet på tisdagen, skulle inte det behövas.
Gerd sa till Naira "Om du inte behöver hjälp i morgon, så ring mej senast kl 07.30, innan jag tar cykeln och åker hem till er". Naira fick en känsla av att Gerd hade bråttom när hon gick hem vid 18.30-19.00 tiden. Hon vet inte vad det fanns för anledning till det.
Gerd ringde också ett samtal till Naira på måndagkväll, efter det att hon kommit hem. Det var något som Naira skulle hälsa till Leif, som höll på att snickra i köket på nedre våningen i huset. Naira kommer inte ihåg vad det handlade om.

På tisdagen den 31 maj var Leif sämre i sin förkylning. Han bestämde sig för att vara hemma från jobbet. Naira gick iväg med ena flickan på dagis. Hon ringde strax före 07.30 på morgonen till Gerd och talade om att hon inte behövde komma den dagen. Det var ett kort samtal och Gerd hoppades att de snart skulle bli friska. Gerd sa inget om sina egna planer den dagen. Naira uppger att hon hörde ett ljud (obeskrivbart) i bakgrunden. Det kan ha varit Gerds radio.
Vad Naira kommer ihåg var inte Leif utanför lägenheten den dagen. Han var sjuk och låg oftast och sov. Hon själv hämtade och lämnade en av flickorna på dagis endast.

Naira tror att hon ringde till Gerds lägenhet på onsdag den 1 juni. Hon minns inte vilken tid hon ringde, och hon fick inget svar. Leif var hemma från jobbet och de båda gick sedan på fest som anordnats på dagis.

Torsdagen den 2 juni ringde Naira till Gerd någon gång mitt på dagen, kanske vid 13.30-tiden. Hon tyckte det var konstigt att Gerd inte svarade. Hon ringde därför till Tors fastighet. Där svarade inte heller någon.
Kjell, Leifs pappa, ringde och frågade var Gerd fanns, eftersom han ringt och sökt henne och inte fått svar. Naira svarade att hon inte visste.

På torsdag vid 16.30 eller 17.30 hade familjen klätt på sig och skulle åka och handla. De stod i hallen och var i färd att gå ut, när Mats ringde på Leifs mobiltelefon. Naira hörde att Leif sa "vad har hänt ?" och "var är hon?". När han avslutade samtalet sa han att det var Mats som berättade att Barbro ringt honom och berättat att hon hittat Gerd på marken. Hon hade då ringt ambulans.
Naira som vet att Gerd är en stark och friskt kvinna sa "inte kan det väl hända mamma något." Hon tänkte att Gerd kanske ramlat ihop ute på gården av ex vis en hjärtinfarkt eller något liknande. Leif var helt chockad. Han tog bilen och åkte iväg för att ta reda på vad som hänt. Naira ringde då till Mats, och berättade att Leif åkt iväg för att ta reda på vad som hänt. När Leif senare kom hem berättade han att han åkt hem till Tor och att han då fått veta att hans mamma var död.

Naira uppger ofta "fråga Leif, jag kommer inte ihåg", vid olika frågor.

Naira har aldrig träffat Barbro, Inger eller någon av de släktingarna.
Naira har varit hos Tor många gånger, men aldrig stött på någon av dem där.

Krimfup.se - FUP & DOM på nätet

När Gerd hade kalas av någon anledning, höll de oftast till hemma hos henne i lägenheten. Gerd brukade också "dela" på släktingarna, så att Tors släktingar hade kalas för sig och hennes släktingar för sig.

Naira har hört när Gerd har pratat med Leif ibland om Barbro och hennes förhållande. Gerd har haft svårt att förstå hur Barbro kunde välja Jan, som var både mycket äldre än Barbro och dessutom så sjuk. Gerd undrade vad Barbro skulle ha honom till.
Gerd och Tor var besvikna på Barbro för att hon alltid träffade "fel" män. De kunde säga att Barbro nu "träffat fel man igen" och menade Jan, och undrade vad det berodde på.

Gerd har haft mycket bra kontakt med sin fd man Kjell Viklund. Kjell "ringer till Gerd hela tiden. Hon var för snäll".

Gerd har en bror som heter Lennart. Han är ca 64 år. Lennart bor i Gerds föräldrahem. Där har han bott i hela sitt liv. Tidigare bodde han tillsammans med sin mor. Mamman dog våren 2002. Hon blev 93 år.
Naira tror inte att Lennart har haft någon kvinna. Han har inga barn.
Gerd har klagat till Naira att hon har varit tvungen att hjälpa Lennart med olika saker. Lennart har bl a bett henne städa huset osv. Gerd har också varit bekymrad över att Lennart har krävt att hon skulle betala vissa utgifter i huset där han bor. Han ville ha betalt för elströmmen osv. Gerd tyckte inte att hon ville betala det.
När hennes mamma levde, var Gerd ofta hemma och hjälpte henne med allt möjligt. Hon städade huset och tog hand om mamman. Detta hade ju också Lennart glädje av då. Sedan mamman dog har inte Gerd självmant åkt hem till Lennart och städat, men när han har frågat henne har hon hjälp honom med det. Gerd var mycket intresserad av att väva och hade en vävstol hemma i föräldrahemmet, hemma hos Lennart. Sedan mamman avlidit fortsatte Gerd att åka dit och väva. Lennart tyckte då att Gerd också kunde hjälpa till i hemmet när hon var hemma.
Lennart har depressioner ibland. Han arbetar på sommaren åt kyrkan. Naira vet inte vad han har för syssla. På vintern har inte Lennart arbetat någonting. Tor har ibland kommenterat att han inte har förstått varför inte Lennart arbetat.
Gerd har sagt att Lennart ringt och ville ha hjälp med något i huset. Om Tor och Gerd har kommit dit och hjälpt honom, har han inte pratat med dom, utan varit helt tyst. Gerd har kommenterat detta till Naira, och tyckt att det har varit jobbigt.

Naira tror att det var någon gång i slutet av april i år som Gerd ringde till henne och sa att hon inte kunde vara barnvakt till flickorna, som det tidigare var bestämt. Hon sa att hon var på sjukhuset. Hon berättade sedan att hon (och förmodligen också Tor) fått skjutsa Lennart till sjukhuset eftersom han var sjuk. Man hade tagit en mängd prover men inte kunnat konstatera vad som var fel. Han blev sedan sjukskriven och är det fortfarande, för depression.

Naira uppger att hon tror att det var innan Gerd och Tor åkte på resan, som hon klagade över att Lennart ringde så ofta till henne och ville ha hennes hjälp i hemmet.

Naira uppger att Lennart "ser normal ut". Han kör en gammal röd Volvo, som står hemma på gården. Naira känner inte till om han hälsat på hemma hos Tor någon gång.

Naira tror att Gerd kanske skulle kunna anförtro sej till Lena, Leifs faster, om det var något speciellt. Hon bor i Stockholm. De båda hade mycket bra kontakt.

Relaterat under förhöret, utan erinran.

Krimfup.se - FUP & DOM på nätet

Krimfup.se - FUP & DOM på nätet

Polisen

Förhör

Signerat av

Signerat datum

Enhet
Polisregion Nord, UTR

Diarienr
2200-K11296-05

Hörd person
Svanholm, Lennart

Personnummer

Den hörde är
Annan

ID Styrkt
Nej

Ställning till misstänkt - målsägande - vittne

Tolk

Språk

Ytterligare information om anledning till förhör
Hörd med anledning utav mord i Brattås, Härnösand 3 juni 2005.

Underrättad om misstanke

Underrättad om 12 § FUK

Underrättad om rätt till försvarare

Godtar försvarare/biträde som rätten förordnar

Försvarare/biträde närvarande

Försvarare/biträde önskas

Förhörsledare
Holger Svedin

Förhörsdatum
2005-06-04

Förhör påbörjat
11:00

Förhör avslutat
11:40

Förhörsplats
Den hördes bostad

Typ av förhör
RB 23:6

Förhörssätt
Konceptförhör

Förhörsvittne

Utskrivet av
cö

Berättelse

Lennart Svanholm är bror med den mördade Gerd Wiklund. Han bor i föräldragården. Han har bott på gården sedan han föddes. Gerd bodde också på gården fram tills det att hon började att studera. Efter en tid så gifte sig Gerd och byggde då en sommarstuga på ägorna till gården. Hon har därefter varit vid stugan och hem till honom med jämna mellanrum.

För cirka tjugo år sedan så skilde sig Gerd och en tid efteråt så träffade hon Tor Öberg. Han vet att de har ett förhållande där de bor ömsom hos henne och ömsom hos honom. Med jämna mellanrum, kanske en gång i veckan, så kommer de och besöker honom. Det är då ibland i stugan och ibland hemma hos honom. Vid semestertider så brukar de bo i Gerds stuga. Det händer också att Lennart besöker Tor på dennes torpställe.

Vad avser Tors döttrar så känner han inte dem, han har träffat dem vid något tillfälle för flera år sedan. Vad det gäller Gerds söner så känner han dem väl och de brukar komma och hälsa på hemma hos honom. Den senaste var där bara för några dagar sedan.

Han beskriver både Gerd och Tor som öppna och glada människor. Han kan inte förstå att någon av dem skulle ha några fienden som skulle kunna ta deras liv. Han uppger också att Tor är allmänt betraktad som en snäll och trevlig man och är mycket omtyckt i det jaktlag som han är med i i området där han bor.

Ingen av dem har sagt någonting till Lennart att de skulle vara ovänner med någon eller skulle känna sig hotad.

Krimfup.se - FUP & DOM på nätet

Vad avser den resa som de båda gjorde för en tid sedan så känner bara Lennart till att de varit ute och rest till St: Petersburg och att resan hade varit trevlig. Detta hade han pratat med Gerd om. Han har dock inte pratat någonting med Tor den sista tiden eftersom han fyllt år och haft nog med andra att göra ändå.

Förhöret avslutat.

Krimfup.se - FUP & DOM på nätet

Polisen

Förhör

Signerat av

Signerat datum

Enhet
Polisregion Nord, UTR

Diarienr
2200-K11296-05

Hörd person
Svanholm, Edvin Lennart

Personnummer

Den hörde är
Annan

ID Styrkt
Nej

Ställning till misstänkt - målsägande - vittne

Tolk

Språk

Ytterligare information om anledning till förhör
Lennart Svanholms kännedom om Tor Öberg och Gerd Viklund med anledning av dubbelmorden i Brattås.

Underrättad om misstanke

Underrättad om 12 § FUK

Underrättad om rätt till försvarare

Godtar försvarare/biträde som rätten förordnar

Försvarare/biträde närvarande

Försvarare/biträde önskas

Förhörsledare
Christer Jonsson

Förhörsdatum
2005-06-30

Förhör påbörjat
10:02

Förhör avslutat
12:10

Förhörsplats
Härnösands polissstation

Typ av förhör
RB 23:6

Förhörssätt
Konceptförhör

Förhörsvittne
Mats Sjölund

Utskrivet av
CJ

Berättelse

Lennart Svanholm är bror till den mördade kvinnan Gerd Viklund. Han bor ensam på hemgården i Brån. Det är en skogs- och jordbruksfastighet som ägs gemensamt av honom och Gerd. De övertog fastigheten från föräldrarna, fadern var lagfaren ägare, någon gång 1988 – 1989.

Lennart har bott på gården hela sitt liv, tillsammans med föräldrarna. Fadern avled år 1995, modern lämnade jordelivet år 2002. Lennart har efter moderns bortgång levt ensam på gården.

Gerd flyttade hemifrån i 18 – 19-årsålder och in till Härnösand. Hon gifte sig med Kjell Viklund och i äktenskapet med honom fick hon två söner, Mats och Leif. Hon skilde sig från Kjell, Lennart vet inte riktigt tiden för skilsmässan, sönerna var i 10 – 12-årsåldern. Anledningen till separationen med Kjell var att han var svår på spriten.

Lennart har inte levt i något förhållande, han har inga barn.

Driften av hemgården har Lennart stått för, uppvärmning, el.kostnader samt avgifter för vattnet, efter som han har sitt boende där. Lennart har ingen hyreskostnad till Gerd. Han har skött stället, klippt gräs, snöskottning vintertid och mindre underhållsarbeten.

Större reparationer har han och Gerd delat på. För något år sedan uppstod en vattenskada och reparation av den skadans kostnader delade Lennart och Gerd.

Krimfup.se - FUP & DOM på nätet

Utgifter som Lennart haft för sitt boende har han själv stått för. Det har aldrig varit något bråk eller ovänskap mellan syskonen angående driften av fastigheten eller något annat.

Det har varit diskussioner någon gång angående genomgripande reparation av fastigheten, men det har aldrig blivit av. Ingen av dem blev dock oense med varandra att det inte blev någon reparation.

År 1989 gjordes en avverkning på fastigheten, en stämpling såldes på rot. Stämplingen värderades till 600.000 kronor. Lennart och Gerd delade på beloppet, minus kostnader för markberedning och plantsättning.

Ängsmarken brukas av en bonde i trakten. Han brukar marken gratis genom att den hålls öppen och inte slyas igen.

Gerd har hjälpt Lennart med städning och andra kvinnogöromål, men det har blivit mindre med åren. Hon hade ju barnbarnen och var mycket ute hos Tor i Brattås.

Gerd har en sommarstuga på hemmarken i Brån. Den byggdes någon gång på 60-talet av Gerd och hennes f.d. make Kjell Viklund. Det var i början av deras förhållande, Lennart kommer inte ihåg om ens någon av Gerds pojkar var född då.

Gerd, Kjell och pojkarna var mycket hemma i Brån då föräldrarna levde. Familjen var aktiv orienterade och idrottade.

Efter skilsmässan med Kjell var Gerd ensam en tid innan hon träffade Tor Öberg. De har ofta varit ute i Brån i Gerds stuga och på hemgården. De var där mer då föräldrarna levde. De senaste två åren har Gerd haft en vävstol uppsatt i Brån hos Lennart. Hon har varit där ganska mycket av och till. Tor har skjutsat henne. Har de varit årstid och väder för cykling har Gerd cyklat till och från Brån.

Ofta på storhelger, jul, påsk och olika födelsedagar har Gerd samlat alla hemma i lägenheten på Murberget. Det har varit Mats och Leif och deras familjer, Lennart, Tor och Gerds f.d. man Kjell.

Lennart träffar Gerds pojkar någon gång ibland. De brukar komma till honom då de besöker Gerd i stugan. Lennart har varit hem till Leif vid något tillfälle, men aldrig besökt Mats i hans bostad.

Övriga släktingar som Lennart har är kusiner som är lite utspridda varstans. Brukar träffa dem på bröllop och begravningar.

Lennart är musikintresserad, spelar själv och innehar både dragspel och keyboard. Gillar dansmusik, det får inte vara för fint. Musiken är hans hobby och fritidsintresse. Han är inte intresserad av resor. Lennart vill helst vara hemmavid. Han har varit till Stockholm en gång, det var skolresa någon gång på –50-talet. De var borta en vecka, enkel resa tog en hel dag. Som vuxen har han inte rest något.

Efter skolgången arbetade Lennart hemma på gården tills han gjorde militärtjänstgöringen på KA 5 i Härnösand. Sedan arbetade han på ett träföretag i Säbrå, NS-metoden, därefter på DAGAB i Älandsbro, 9 – 10 år. Det senare företaget lade ner sin verksamhet i Älandsbro och därefter har han arbetat åt Säbrå fösamling med kyrkogårdsarbete. Han arbetar 6 månader/år, maj – oktober. Övrig tid på året stämplar han.

Krimfup.se - FUP & DOM på nätet

Beträffande sin ekonomi säger han att den är god, man får leva efter sina tillgångar.

Lennart har en röd Volvo 240,- 88, 4-dörrars som han köpte ny. Bilen är utrustad med dragkrok, i övrigt ingen extra utrustning utvändigt. Skidställ hade han för flera år sedan, han tror att han kastat detta. Han kör lite, uppgiven körsträcka till försäkringsbolaget 700 mil/år. Bilen har gått 10.000 mil.

Tor var bra han, renhårig, det var en bra karl. Var det något han inte gillade eller tyckte om sade han det. Storgubbarnas fallskärmar gillade han inte. Han gillade att prata om politik, det framgick av resonemanget att han var socialdemokrat. Var det någon hög sosse som gjorde bort sig blev han upprörd. Han kunde säga att nu har herrskapet gjort bort sig.

Gerd var snäll och hjälpsam när hon hade tid. Hon var mycket engagerad i barnbarnen. Lennart och Gerd hade en normal syskonrelation, det var som vanligt. Lennart har aldrig hyst några aggressioner till Gerd, de aldrig bråkat som vuxna, möjligen som barn som syskon kan göra.

Sista gången Lennart träffade Gerd var samma dag som de skulle fara på resan, onsdagen den 18 maj 2005. Lennart var till ögonläkaren på morgonen den dagen och skulle senare besikta sin släpvagn. Efter läkarbesöket åkte han hem till Gerd på Murberget. Under tiden han var där kom också Tor dit. De skulle åka buss från Shell-stationen på Södra Vägen vid 11.00-tiden. Någon av Gerds sonhustrur kom också dit, hon skulle skjutsa Gerd och Tor till bussen. Det var Mats sambo. Hon var en timme tidig så hon for iväg i något ärende. Gerd visade Lennart broschyrer på resmålet. Det var i Ryssland någonstans.

Innan hon kom tillbaka åkte Lennart därifrån och till bilprovningen för släpvagnbesiktning.

Fredagen den 13 maj 2005 var Lennart till Sundets vårdcentra i Härnösand. Gerd följde honom dit. Han kände sig nere. Lennart känner sig fortfarande nere, det känns underligt på något sätt, det går inte att förklara. Läkaren sade att det var tinnitus. Det har tagits alla möjliga prover, men inget är fel. Lennart känner sig inte frisk, det känns tungt på något sätt, inte känns det bättre efter det här. Efter det här menade Lennart dubbelmorden på Gerd och Tor. Helst skulle Lennart vilja arbeta, men ha är orkeslös.

Han har också besökt samma vårdcentral efter besöket han gjorde i sällskap med Gerd. Han sjukskrevs t.o.m. 30 juni 2005. Lennart fick medicin, Sobril, utskriven till sig som han skall ta 1 – 2 tabletter dagligen. Han känner sig lugnare. Lennart kan lägga sig på kvällen och vara helt lugn. På morgonen då han vaknar kan han vara orolig och ha ångest. Han är själv medveten om att han inte har något att vara orolig över eller känna ångest för. Han kände redan i fjol att han inte mådde bra. Lennart har haft panikångest sedan 15-års ålder.

Avsikten var att han skulle börja arbeta på kyrkogården i Säbrå den 2 maj 2005. Han var förkyld, blev sjukskriven och har sedan inte känt sig pigg, det är oro och ångest som tynger honom. Det stegrades efter förkylningen i maj.

Efter Gerds och Tors hemkomst har Lennart inte träffat dem. Gerd ringde någon morgon efter hemkomsten till Lennart, det var förmodligen tisdagen 24 eller onsdagen den 25 maj 2005. Hon berättade att resan gått, bra det hade varit trevligt. Gerd höll på att göra smörgåstårta, Tor höll på med veden. Lennart fick det intrycket att Gerd var hemma i lägenheten på Murberget och att Tor var ute i Brattås. Gerd sade att jaktlaget i Brån skulle komma och hälsa på Tor med anledning av födelsedagen på torsdagen. Lennart visste det redan. Han hade

Krimfup.se - FUP & DOM på nätet

någon dag tidigare träffat någon jägare som berättade att de skulle till Tor på torsdagen.

Efter telefonsamtalet tisdag eller onsdag pratade inte Lennart med Gerd något mer.

Endera Mats eller Leif har i efterhand berättat att de skulle fira Gerd i hennes lägenhet på Mors Dag. Det blev dock inget firande eftersom endera Leif eller Leifs barn var sjuka.

Mors Dag, söndagen den 29 maj 2005, tror Lenart att han var hemma i Brån hela dagen. Han kan inte dra sig till minnes att han var någonstans eller hade något besök.

Måndagen den 30 maj 2005, var lika som föregående dag, möjligen kan han ha klippt gräs hemma på gården. Det är svårt att komma ihåg, den ena dagen är den andra lik.

Tisdagen den 31 maj 2005, samma som de två tidigare relaterade dagarna.

Onsdagen den 1 juni 2005, samma som tidigare dagar i veckan. Han kan inte påminna sig att han varit från gården i något ärende.

Torsdagen den 2 juni 2005 kom Gerds pojkar, Mats och Leif ut till Lennart i Brån vid 18.00-tiden. De berättade att Gerd hittats död i Brattås och att Tor var försvunnen. Både Mats och Leif var skärrade och de var hos Lennart i 45 – 60 minuter.

Lennart för inte dagbok, han har inga anteckningar att stödja sitt minne med.

Senare samma kväll via media fick Lennart veta att också Tor var död. Osäker på att hans namn nämndes, men informationen var sådan att han kunde sätta detta i samband med Gerds död.

Senaste gången Lennart var ut till Brattås var i påskhelgen 2004. Lennart var hem till Tor och lånade en vajer, som han behövde hemma i Brån, avloppet hade fastnat igen. Lennart har vajern hemma fortfarande.

Lenart har inte varit till läkaren efter Gerds död. Han är sjukskriven t.o.m. 30 juni 2005. Han har varit i kontakt med Sundets vårdcentral, hans läkare har semester och börjar sitt arbete måndag 4 juli. Lennart skall kontakta läkaren då och om möjligt få sin sjukskrivning förlängd.

Tor och Gerd hade inga ovänner vad Lennart känner till. Han har ingen kännedom om något bråk om jakten på Härnön. Tor har vad Lennart förstått jagat både på Härnön och i Brån, det är olika sorters licenser.

Beträffande deras ekonomi hade nog båda så de klarade sig. De pratade inte ekonomi med varandra. Tor sade flera gånger att man skall inte ha mycket pengar hemma. Det påpekade han ofta för Gerds och Lennarts föräldrar då de var i livet.

Tor var rädd om det han hade, låste bilen noga och skötte grejorna.

Varken Gerd eller Tor använde några mediciner vad Lennart vet. Tor hade någon salva för ett öga han opererat bort, i övrigt var båda friska. Gerd var frisk och rörlig. Hon cyklade och rörde sig mycket. Att cykla till Brån fram och åter från Murberget var ingen prestation för henne. Hon var tunn och lätt.

Krimfup.se - FUP & DOM på nätet

Lennart kände inte Tors döttrar. Den ena dottern träffade han för 10 - 15 år sedan, det var troligen Barbro, hos Gerd på Murberget vid någon högtidsdag. Hon var där med sin dåvarande pojkvän, en polis från Viksjö som arbetar i Sundsvall. Den andra dottern har han aldrig sett eller träffat.

Angående sitt fasta telefonabonnemang har Lennart haft det i perioder i olika telefonbolag. Telefonförsäljare som säljer abonnemang ringer och säger att de är billigast, då tar Lennart det. För närvarande är hans abonnemang anslutet till Universial Tele Com.

Det har framkommit att Lennart skickat SMS och ringt olika personer . En av dem är Peter Norberg, [redacted] i Härnösand. Norberg är chefen – vaktmästaren i Säbrå kyrka. En annan person är Gerd Barbro Gahlin, [redacted], Härnösand. Hon är den f.d. arbetskamrat till Lennart. De har arbetat tillsammans på kyrkogården i Säbrå tidigare. Han brukar hälsa på henne vid tillfälle.

Lennart har skickat SMS till sin kusin Sten Svanholm i [redacted] Älandsbro. Sten har [redacted] samt till hans hustru Åsa Anne-Marie Svanholm, samma adress.

Genomläst och godkänt.

Krimfup.se - FUP & DOM på nätet

Polisen

Förhör

Bror till Gerd Wiklund

Signerat av

Signerat datum

Enhet
Polisregion Nord, NÄPOÖVI

Diarienr
2200-K11296-05

Hörd person
Svanholm, Edvin Lennart

Personnummer

Den hörde är	ID Styrkt	Sätt	Ställning till misstänkt - målsägande - vittne
Vittne	Ja	Egna uppgivna, datorslagna.	Hörd i sak

Tolk

Språk

Ytterligare information om anledning till förhör
Dubbelmorden i Brattås

Underrättad om misstanke

Underrättad om 12 § FUK

Underrättad om rätt till försvarare

Godtar försvarare/biträde som rätten förordnar

Försvarare/biträde närvarande

Försvarare/biträde önskas

Förhörsledare	Förhörsdatum	Förhör påbörjat	Förhör avslutat
K Å Eilert Hägglund	2005-12-08	13:20	14:00

Förhörsplats
Brån, Härnösand

Typ av förhör
RB 23:6

Förhörssätt

Förhörsvittne

Utskrivet av
EH

Berättelse

ORSAK TILL FÖRHÖRET

Uppföljning på tidigare gjort förhör.

Lennart uppger att han inte har ytterligare uppgifter att lämna än de han redan sagt.

MED VID FÖRHÖRET

Med vid förhöret sitter Karl Erik Classon som bitr. förhörsledare.

BEKANTSKAP MED THOR

Första gången Lennart träffade Thor var när syrran (Gerd) kom hem med honom till Brån.

SENASTE HEMBESÖKET HOS THOR

Omkring påsken 2004 åkte Lennart med Thor hem till Brattås för att hämta en vajer som skulle kunna utnyttjas för att få upp det stopp som var i avloppet hos Lennart.

VISTELSE I BRÅN

På somrarna var Gerd och Thor oftast uppe i deras sommarställe i Brån.

Krimfup.se - FUP & DOM på nätet

Gerd satt ofta och vävde mattor inne i Lennarts hus i Brån.

Thor gillade att vandra i skogen uppe i Brån. Han gick ofta ut ensam, men ibland följde även Lennart och Gerd med.
En plats Thor gillade var Gåltjärn, men även Brån, där han jagade.
Jaktkamraterna var omtyckta av Thor.

KÖTTFÖRSÄLJNING

Lennart har uppfattningen och tror att Thor sålde älgkött han fällt i Brattås.
Till vem han sålde känner Lennart inte till.

MATTFÖRSÄLJNING

Mattorna tog hon själv med sig och gav till sina pojkar. Ingen hämtade dem.
En del av mattorna sålde hon på marknad genom sina vänner Margit och Lars Persson.
Lennart tror att de sålde mattorna för Gerds räkning. Han vet inte om andra marknadssäljare hjälpte Gerd att sälja hennes mattor.

KONTAKT MED THOR OCH GERD

Sista gången Lennart träffade Gerd och Thor var den dagen de skulle åka till ryssland.
Lennart skulle då till läkare, varför han åkte in till Gerd först och då var även Thor hos henne.

Efter deras hemkomst pratade Lennart med Gerd i telefon troligen tisdag eller onsdag. Hon stod då och gjorde smörgåstårtor till Thor för den födelsedag han haft och väntade gäster till.
Lennart hade då framfört till Gerd att han också ville träffa Thor för att kunna uppvakta.

SAMTAL MED RUNT THOR

Lennart har hört att Thor pratat med Gerds söner om någon tomtgräns tidigt i våras, nere vid havet. Thor skulle även forskat i detta med lantmäteriet, men vad det rörde sig om känner Lennart inte till.
Detta har Lennart hört i efterhand.

Lennart har reagerat över när han hörde Vidars syster meddela dödsbudet, till Vidar, med svaret "Tror du det är ett mord, så det inte är ett självmord?" Varefter Vidar skulle lagt på.
Detta anser Lennart vara mycket besynnerligt svar från en bror.

Lennart och Thor pratade aldrig om avverkningen hemma hos Thor. Han är inte ens säker på att han kände till att det pågick en avverkning förrän efter morden.
Var han sedan fått det ifrån att Thor skulle ansett att han fick för lite betalt för skogen kan Lennart inte förklara.

LENNARTS UPPFATTNING OM THOR

Lennarts uppfattning är att det rådde ett bra förhållande mellan Thor och hans döttrar.

Thor ansågs som en familjemedlem av Lennart, där det rådde samma relation till Thor som till Gerd. Thor var en "Reko" man som var "rakt fram" och sa vad han ansåg rätt och fel.

Den lilla människan värnade Thor om och han gillade inte "Storfolket" som skodde sig på andras bekostnad.
Thor var en duktig hantverkare med både snickerier och tapetsering.

Krimfup.se - FUP & DOM på nätet

Uppläst och godkänt ur förhörsanteckningar

Krimfup.se - FUP & DOM på nätet

Polisen

Förhör

Signerat av

Signerat datum

Enhet
Polisregion Nord, UTR

Diarienr
2200-K11296-05

Hörd person	Personnummer
Viklund, Kjell	

Den hörde är	ID Styrkt	Ställning till misstänkt - målsägande - vittne
Annan	Nej	

Tolk

Språk

Ytterligare information om anledning till förhör
Mord i Härnösand.

Underrättad om misstanke

Underrättad om 12 § FUK

Underrättad om rätt till försvarare

Godtar försvarare/biträde som rätten förordnar

Försvarare/biträde närvarande

Försvarare/biträde önskas

Förhörsledare	Förhörsdatum	Förhör påbörjat	Förhör avslutat
Ann-Charlotte M Nordström	2005-06-05	13:50	14:22

Förhörsplats	Typ av förhör	Förhörssätt
Den hördes bostad	RB 23:6	

Förhörsvittne

Utskrivet av

Involverade personer	Personnummer/Orgnr	Roll
Söderlund, Helena		Annan

Berättelse

Kjell Viklund och Gerd Viklund var tidigare gifta. De har tillsammans sönerna Leif och Mats. Gerd och Viklund skilde sej för många år sedan. Kjell kommer inte ihåg exakt när det var.

Gerd och Kjell hade en sk "lycklig" skilsmässa. De hade kontakt med varandra minst en gång i veckan. Kjell ringde och pratade med Gerd och hon ringde ibland till Kjell. Gerd hälsade på Kjell. Senste gången var ett bra tag innan hon och Tor åkte till S:t Petersburg. De har dock pratat med varandra efter resan. Gerd berättade då inget speciellt, mer än att det hade varit trevligt.

Kjell har i efterhand fått veta av sin son Mats, att Gerd berättat för honom att det hade varit inbrott på det hotell som Gerd och Tor sovit i S:t Petersburg. Det hade varit inbrott i flera rum, men Mats hade fått uppfattningen att det inte var något stulet hos i Tor och Gerds rum.

I början av denna veckan, kanske på måndagen, ringde Kjell till Gerd i hennes bostad och ville fråga henne om hon ville vara med på att köpa blommor till en begravning, där de båda kände den nu avlidne personen.
Gerd svarade snabbt att hon inte hade tid att tala med Kjell, eftersom hon precis klätt på sig och var i färd att hämta ett barn-barn (en av tvillingflickorna) på dagis, eller något liknande. De pratade inte mer med varandra, eftersom Gerd hade så bråttom.

Kjell ringde dagen därpå. Det kan ha varit på tisdagen den 31 maj. Han kommer inte ihåg när han började ringa till henne, men han ringde flera gånger under dagen, utan att få svar. Kjell tänkte att Gerd kanske hade åkt till Tor.

Krimfup.se - FUP & DOM på nätet

Kjell berättar att han och Tor inte drog riktigt jämt med varandra. Det hade att göra med något som hände mefter skilsmässan, när Gerd och Tor blev ett par. Det är inget som Kjell vill prata om idag. Gerd brukade inte berätta för Kjell när hon skulle åka hem till Tor. Kjell menar också att han inte hade med det att göra heller, eftersom både han och Gerd hade var sitt liv också.

Kjell beskriver att Gerd hade mycket god kontakt med hans syster, Lena Söderlund. Lena bodde hos Gerd, i hennes lägenhet, senast i august 2004, när Kjell fyllde 70 år.

Kjell uppger slutligen att det var hans son Mats, som ringde honom när han fått veta att Gerd var död. Mats var helt chockad och sa att "morsan är död". Han berättade att det var Tors dotter som ringt honom.

Relaterat under förhörets gång, utan erinran.

Krimfup.se - FUP & DOM på nätet

Polisen

Förhör

Signerat av

Signerat datum

Enhet
Polisregion Nord, UTR

Diarienr
2200-K11296-05

Hörd person
Viklund, Kjell

Personnummer

Den hörde är
Annan

ID Styrkt
Nej

Ställning till misstänkt - målsägande - vittne

Tolk

Språk

Ytterligare information om anledning till förhör
Mord i Brattås, maj/juni 2005.

Underrättad om misstanke

Underrättad om 12 § FUK

Underrättad om rätt till försvarare

Godtar försvarare/biträde som rätten förordnar

Försvarare/biträde närvarande

Försvarare/biträde önskas

Förhörsledare
Ann-Charlotte M Nordström

Förhörsdatum
2005-06-30

Förhör påbörjat
10:10

Förhör avslutat
11:30

Förhörsplats
Den hördes bostad

Typ av förhör
RB 23:6

Förhörssätt

Förhörsvittne

Utskrivet av

Berättelse

Jämförelseprov DNA.
Kjell Viklund är tillfrågad om han vill lämna sk jämförelseprov för DNA. Han är informerad om att provet endast kommer att användas för jämförelse med biologiska spår från brottsplatsen i Brattås och att det sedan kommer att förstöras.
Kjell ger sitt medgivande för ett sådant prov.

Bakgrund.
Kjell Viklund har tidigare varit gift med Gerd Viklund. De båda har gemensamt sönerna Leif och Mats Viklund. Kjell har nu glömt under vilka år han och Gerd var gifta, men uppger att han tror att de träffades 1954. De har varit skilda sedan "många år".

Kjell är själv född i Viksjö. När han var i 4-års ålder flyttade han tillsammans med sina föräldrar till Hemsön. Han fick så småningom en lillasyster, som är 11 år yngre. Hon heter Lena och bor i Stockholm. /Nämnd och länkad i tidigare förhör/

Kjells mamma var hemmafru, medan pappan var busschaufför.
Kjell gick i en liten klass på Hemsön. De var endast tre elever. Han gick 6 år i folkskola, och började sedan arbeta.
Familjen flyttade så småningom till Norrstig, i Älandsbro.
Kjells mamma hade "problem med nerverna". Hon låg bl a periodvis på Sidsjöns sjukhus i Sundsvall.
Modern dog, när Kjells son Mats, var något år endast. Fadern dog några år senare. Kjell uppger att han inte kommer ihåg årtal, men uppger att det var många år sedan.

Krimfup.se - FUP & DOM på nätet

Kjell började en utbildning på Sandö som byggnadssnickare. Det visade sig att han hade "tummen mitt i handen" och var inte lämpad för den typen av arbete. Han slutade därför efter ett halv år och fick arbete i Härnösand som kontorsbud på Ramströms Skeppsmäkleri. Så småningom "avancerade" Kjell till att komma att arbeta på lagret på samma firma.

Gerd och familjen.
Han träffade Gerd i samband med att de båda två var aktiva i nykterhetsrörelsen i Härnösand. De åkte bl a på riksstämmor tillsammans. De båda blev ett par och gifte sej. Kjell uppger att han inte kommer ihåg något datum eller årtal, men uppger att det var i vart fall före 1963, när Mats föddes, eftersom allt skedde i den ordning som gällde på den tiden, dvs giftermålet före skaffandet av barn.
Leif föddes "ett par år senare". Kjell beskriver äktenskapet som "vanligt" med en del vardagliga konflikter som var av lättare karaktär.
De båda byggde en sommarstuga på Gerds föräldrars mark i Västerbrån. Kjell och hans familj var i stugan så fort de hade möjlighet under somrarna när barnen växte upp. De kom då också naturligt att vistas en hel del tillsammans med Gerds föräldrar och bror Lennart, som bodde alldeles intill.
Kjell och hans familj bodde i lägenhet på Herrgårdsvägen i Härnösand. De flyttade så småningom till en något större lägenhet i samma bostadsområde.
Kjell var intresserad av skidåkning, fast han inte utövade sporten själv. Han slussade därför in sin förstfödde son, Mats i den sporten. Kjell följde ofta med Mats under uppväxtåren på skidtävlingar. Leif har på senare år "klagat" över att Kjell tillbringade så mycket tid med Mats och inte med honom. Kjell uppger att Leif var mer en lagsportare, och utövade ishockey och fotboll. Han kunde därför klara av sitt sportande mer på egen hand.

Kjell arbetade på DAGAB. Även Mats och Leif sommarjobbade på DAGAB under perioder. Leif utbildade sig till elektriker och Mats flyttade till Sundsvall en period. Kjell känner inte till så mycket om vad Mats arbetade med under den tiden.
Kjell började så småningom arbeta för ASG. Han åkte en hel del på bl a kurser. Han började dricka alkohol, och det blev "för mycket sprit". Hans äktenskap med Gerd började knaka i fogarna och de skilde sig så småningom. I samband med bodelningen, visade det sig att sommarstugan stod på Gerds föräldrars mark. Gerd var dock så ärlig, att hon köpte ut Kjell från stugan. De båda var helt överens vid skilsmässan.

Efter skilsmässan.
Kjell flyttade till en en-rummare på Artellerigatan i Härnösand. Han fick i samband med det besked om att han hade cancer. Kjell opererade sig, och Gerd hälsade på honom frekvent. Efter operationen fick Kjell beskedet att det inte var cancer utan en ofarlig förträngning.

Kjell uppger att "det var ingen vanlig skilsmässa". Med det menar han att han och Gerd kom mycket bra överens och har så gjort under alla dessa år som gått. Gerd har alltid ställt upp när Kjell ringt och bett om hennes hjälp. Det kan ha varit allt från deras pojkars problem, till att hon lagat Kjells byxor som gått sönder. De senaste åren har Gerd och han haft kontakt med varandra minst en gång per vecka via telefon.

Efter skilsmässan började Gerd gå ut på dans. Kjell förstod att hon träffat en man, men hon berättade inget själv. Kjell såg det på hennes beteende.
Kjell hade inget emot detta, att hon träffat en ny man. Han träffade Tor flera gånger, och fick också ibland åka med Gerd och Tor, när de skulle på ex.vis barnens kalas och liknande.
Kjell märkte att Tor var "för duktig". Han var lite skrytig och Kjell kände att han hade svårt för Tor. "Han kunde allting bäst". De var vid ett tillfälle ute och åkte och Tor visade då på en telefonstolpe och sa "det var där jag fick wiren i ögat". Kjell kände då att det gått för långt.

Krimfup.se - FUP & DOM på nätet

Han orkade inte riktigt med Tor och kände att han inte ville ha mer kontakt med honom. "Vi bröt kontakten". De var inte ovänner, men insåg nog att de inte heller hade något gemensamt. Kjell uppger att Gerd också säkert såg hur olika de var, och undvek säkert också att de båda skulle träffas. De båda fortsatte dock att "heja" på varandra.
Tor var aldrig med på julafton. Kjell, Leif och Mats med familjer samt Lennart brukade fira julen hemma i Gerds lägenhet varje år. Det senaste året, alltså 2004 ringde dock Gerd och sa att hon var sjuk, varför de inte kunde komma hem till henne. Kjell firade i stället julafton med båda sina söner.

Om Lennart.
Kjell beskriver Lennart, Gerds bror, som "tvär". Kjell brukade reta Lennart genom att säga "Det närmaste du har varit en kvinna är morsans bröst". Lennart svarade aldrig på detta. Kjell tyckte det var konstigt att han inte svarade emot. Lennart hade en racerbåt, med vilken han drog folk på vattenskidor. "Det var många kvinnor som var intresserad" av Lennart, men Lennart visade aldrig något intresse tillbaka. Vad Kjell känner till, har aldrig Lennart haft något förhållande med en kvinna.
Han har dock inte haft någon kontakt med Lennart efter skilsmässan med Gerd.
Gerd och Lennart stod varandra nära. De båda tog också över föräldrahemmet tillsammans. "Då hade Gerd någonstans att förvara vävstolen".
Gerd har berättat för Kjell att Lennart inte mått bra det senaste året. Han har varit till doktorn med det har inte påvisats något fel på honom. Gerd har sagt att Lennart inte har sagt till henne, vad som varit fel.
Gerd fick lov att passa upp Lennart. Hon lagade bl a mat till honom. Hon "skötte om honom". Kjell menar att det låg i hennes natur att ta hand om människor.

Senast kontakt.
Kjell kommer inte idag ihåg hur han hade kontakt med Gerd den senaste veckan hon var i livet. /När förhörsledaren påminner honom om att han sagt i tidigare förhör att han ringde till henne på måndagen, uppger han att han inte minns det nu/. Han kommer dock ihåg att han ringde till henne en dag, minns ej vilken, många gånger, utan att hon svarade i telefonen. Han tänkte att hon kanske inte var hemma, men att hon skulle se sedan på sin "Anita" att han ringt, och ringa upp honom när hon sen kom hem.

Kjell uppger att Gerd aldrig skulle ha sagt till honom om hon hade något problem, om något bekymrade henne, eller liknande. "Hon var inte så."

Kjell har aldrig varit till Tors fastighet i Brattås. Han känner inte till Tors och Gerds umgänge. Han har dock hört, minns ej från vem, att de brukade umgås med Tallgrens.
Själv uppger han, att i samband med att han skilde sig från Gerd, försvann alla vänner. Han har dock god kontakt med sina söner och deras familjer.

Relaterat under förhörets gång, utan erinran.

Krimfup.se - FUP & DOM på nätet

Polisen

Förhör

F 702

Signerat av

Signerat datum

Enhet
Polisregion Nord, UTR

Diarienr
2200-K11296-05

Hörd person
Gunnarsson, Solvig Linnéa

Personnummer

Den hörde är
Annan

ID Styrkt
Nej

Ställning till misstänkt - målsägande - vittne

Tolk

Språk

Ytterligare information om anledning till förhör
Mord i Brattås, 2005-05-31 - --06-02.

Underrättad om misstanke

Underrättad om 12 § FUK

Underrättad om rätt till försvarare

Godtar försvarare/biträde som rätten förordnar

Försvarare/biträde närvarande

Försvarare/biträde önskas

Förhörsledare
Christer Jonsson

Förhörsdatum
2005-09-19

Förhör påbörjat
12:40

Förhör avslutat
12:55

Förhörsplats

Typ av förhör
RB 23:6

Förhörssätt
Telefonförhör

Förhörsvittne

Utskrivet av
CJ

Berättelse

Solvig Gunnarsson var kusin med Gerd Viklund. Gunnarssons far och Gerd Viklunds mor var syskon.

Gunnarssons flicknamn var Godin. Godinsläkten härstammade från Säbrå. Erik Anders Godin på Härnön är inte släkt med Gunnarsson. Han kommer från en annan Godinsläkt enligt Gunnarsson.

Gunnarsson hade tidigare en sambo vid namn Frank Andersson. Han avled i cancer i november månad 2003, efter en kortare sjukdomsperiod.

Gunnarsson och hennes sambo samt Tor Öberg och Gerd Viklund var ofta ute och dansade tillsammans på olika motionsdanser i Sundsvalls och Härnösandsområdet.

De brukade ringa varandra och säga att vi träffas på dansen, där det anordnades motionsdans för människor i deras ålder. Man träffades på danserna, dansade umgicks och hade trevligt. Senaste dansen de besökte gemensamt var senvintern 2005 på Timrådalens Folkets hus.

Senast Gunnarsson besökte Tor Öberg och Gerd Viklund i Härnösand var i november månad 2001. Hon hade sin sambo med sig och hon kommer ihåg att det var vid den tidpunkten för Gunnarsson hade opererat sig i ett ben. Ute på Brattås har hon endast varit två - tre gånger under de år Tor Öberg och Gerd Viklund varit tillsammans. Senast hon var ut dit var före besöket hos Gerd i hennes lägenhet. Gunnarsson kan inte ange någon tidpunkt för senaste besöket ute på Brattås.

Senast Gunnarsson pratade eller träffade Gerd Viklund var då de gemensamt besökte en kusin i Stockholm som fyllt femtio år. Det var i början av maj månad 2005, en lördag och söndag,

Krimfup.se - FUP & DOM på nätet

förmodligen 7 - 8 maj. De firade kusinen genom att göra en kryssning till Åland.

Tor Öberg var inte med till Stockholm.

Gerd Viklund berättade för Gunnarsson om den förestående resan till S:t Petersburg som hon och Tor Öberg skulle göra 10 - 14 dagar senare.

Efter Stockholmsvistelsen pratade eller träffade inte Gunnarsson Gerd Viklund. Via media, TV, radio eller tidningar fick Gunnarsson vetskap om att Tor Öberg och Gerd Viklund mördats ute i Brattås. Det var förmodligen samma dags kväll som det uppdagades som hon fick den informationen. Gunnarsson hade också telefonkontakt med kusinen Lennart, Gerd Viklunds bror, samma kväll eller följande dag. Om det var Lennart eller hon som ringde kan hon inte svara på.

De umgicks inte familjevis. Gunnarsson vet att Gerd Viklund har två söner som med familjer är boende i Härnösand. Vid något tillfälle berättade Gerd Viklund att Tor Öberg hade två döttrar. Tor Öbergs döttrar är okända för Gunnarsson.

Krimfup.se - FUP & DOM på nätet

Polisen

Förhör

Signerat av

Signerat datum

Enhet
Polisregion Nord, UTR

Diarienr
2200-K11296-05

Hörd person
Sahlström, Anna Elisabet

Personnummer

Den hörde är
Annan

ID Styrkt
Nej

Ställning till misstänkt - målsägande - vittne

Tolk

Språk

Ytterligare information om anledning till förhör
Mord i Brattås.

Sahlström är fastighetsägare på Wangborgsvägen.

Underrättad om misstanke

Underrättad om 12 § FUK

Underrättad om rätt till försvarare

Godtar försvarare/biträde som rätten förordnar

Försvarare/biträde närvarande

Försvarare/biträde önskas

Förhörsledare	Förhörsdatum	Förhör påbörjat	Förhör avslutat
Ann-Charlotte M Nordström	2005-10-06	10:25	10:40

Förhörsplats	Typ av förhör	Förhörssätt
Telefonförhör	RB 23:6	Telefonförhör

Förhörsvittne

Utskrivet av

Involverade personer	Personnummer/Orgnr	Roll
Bylund, Karin Inga-Britt		Annan

Berättelse

Elisabeth Sahlström ringer med anledning av att hon fått en skrivelse från polisen.
Hon och hennes man Rolf äger en fritidsfastighet på Wangborgsvägen.

De båda vistas i stugan stora delar av året, även vintertid till viss del. I år flyttade man ut till stugan i början av maj månad.

Elisabeth brukar promenera från stugan, upp förbi det sk ödetorpet och ut på Solumshamnsvägen i höjd med Öbergs infart. Därefter går hon vägen runt ner till Solumshamn.
Hon har vid ett tillfälle gjort en iakttagelse. Det var dagarna **efter** det att hon fått veta att morden ägt rum. Det kan ha varit redan **fredagen den 3 juni** någon gång mitt på dagen.
Hon såg då en vit bil, möjligen "japanare" som stod inkörd, med fronten inåt, på gräsvägen vid Öbergs infart. Bilen stod slarvigt parkerad och förardörren stod lite öppen. Hon såg ingen människa i närheten.
Hon kan inte återge några andra detaljer om bilen.

Elisabeth uppger att hon kände till Gerd Viklund. De har gått på "samma" gymnastik på tisdagar. Detta har ägt rum på badhuset i Härnösand mellan kl 17.30-18.30.
Elisabeth känner inte Gerd närmare och har inte umgåtts med henne privat. Hon visste att

Krimfup.se - FUP & DOM på nätet

Gerd hade en särbo, men kände inte till vem eller var. Elisabeth kände inte till Tor Öberg.
Elisabeth uppger att sista gymnastiktillfället för vårsäsongen som hon kommer ihåg (uppskriven i dagboken) var den 3:e maj 2005.
Gerd var inte alltid med på tisdagar, eftersom hon ofta var barnvakt.
Hon var närmare bekant med en annan kvinna som också gick på gymnastiken, Inga-Britt Bylund. Elisabeth tror att de båda kan ha känt varandra sedan unga år. De är kanske uppväxta i samma by, eller i alla fall i närheten av varandra, och kanske också är i samma ålder. Elisabeth tror att Inga-Britt är född –37. Maken heter Herbert.

Elisabeth uppger att det är mycket sällan som hon och hennes man åker ut mot Solumshamn i bil. Det kan ha hänt vid kanske ett tillfälle i år.

Relaterat under förhörets gång, utan erinran.

Krimfup.se - FUP & DOM på nätet

Polisen

Förhör

Eventssons tfnnummer anteckn. i Öbergs telefonbok

Signerat av

Signerat datum

Enhet
Polisregion Nord, UTR

Diarienr
2200-K11296-05

Hörd person
Eventsson, Edvard Uno Mauritz

Personnummer

Den hörde är
Annan

ID Styrkt
Nej

Ställning till misstänkt - målsägande - vittne

Tolk

Språk

Ytterligare information om anledning till förhör
Mord i Brattås, 31 maj - 2 juni 2005.

Underrättad om misstanke

Underrättad om 12 § FUK

Underrättad om rätt till försvarare

Godtar försvarare/biträde som rätten förordnar

Försvarare/biträde närvarande

Försvarare/biträde önskas

Förhörsledare
Christer Jonsson

Förhörsdatum
2005-09-20

Förhör påbörjat
10:00

Förhör avslutat
10:20

Förhörsplats

Typ av förhör
RB 23:6

Förhörssätt
Telefonförhör

Förhörsvittne

Utskrivet av
CJ

Berättelse

Eventsson underrättad om anledning till förhöret.

Eventsson och Tor Öberg arbetade tillsammans på Televerket i Härnösand i ett tjugotal år. Eventsson gick i pension vid 58-årsålder, 1991. Öberg gick i pension något år senare, Eventsson vet inte riktigt vilket år Tor Öberg pensionerades. Enligt Eventsson var Tor Öberg den bästa arbetskamrat han haft. Han var social och arbetssam, de arbetade bra tillammans.

Efter det att Tor Öberg pensionerades har de haft kontakt med varandra på telefon. Båda ringde varandra, även om det inte var allt för ofta.

Senaste telefonsamtalet de hade med varandra var cirka tre veckor före morden i Brattås. Det var Tor Öberg som ringde till Eventsson. De pratade med varandra en stund, Tor Öberg berättade att han höll på i skogen, att han avverkat lite och höll på med veden. Tor Öberg lät pigg och vaken som vanligt. Tor Öberg berättade ingenting om att han och sambon skulle resa till Ryssland. De pratade lite om hur det haft det på arbetet på Televerket och lite om arbetskamrater o.s.v.

Det senaste personliga sammanträffandet de hade med varandra var något år efter det att Eventsson gått i pension. Det måste ha varit 1993 - 1994 någon gång, säger Eventsson. Eventsson var ut till Brattås och hälsade på Tor Öberg. När Eventsson kom dit var också Rune Vikström där. Vikström är också en gammal televerkare och tidigare arbetskamrat till Eventsson och Tor Öberg.

Tor Öberg och hans sambo Gerd har också varit till Ramvik och hälsat på Eventsson och hans fru. Det var något år innan Eventsson gick i pension, förmodligen någon gång i slutet på 1980-talet. Det var på sommaren, både Tor Öberg och hans sambo hade semester.

Krimfup.se - FUP & DOM på nätet

Eventsson såg och hörde på TV om morden i Brattås. Han sammankopplade inte detta med Tor Öberg och hans sambo då han såg det på TV. Strax efter att man gått ut med detta meddelande på Tv:n ringde en f.d. televerkare Lennart Bergström till Eventsson och sade att det måste vara Tor Öberg och hans sambo som var mördade. Bergström hade igenkänt Tor Öbergs torpställe i Brattås då bilderna lades ut på TV.

Följande dag läste Eventsson i tidningen och fick klart för sig att det var Tor Öberg och hans sambo som var offren.

Eventsson kan inte redogöra för vad han gjorde under tiden 31 maj - 2 juni 2005. Den ena dagen är den andra lik om man är pensionär, säger Eventsson.

Eventsson vet att Tor Öberg har två döttrar. Han vet att den ena dottern heter Barbro och att hon tidigare har arbetat på Nordhallen i Härnösand. Eventsson handlade där ibland då han arbetade. Den andra dottern är okänd för honom. Han vet inte var de bor eller vad de har för familjebildning. Eventsson vet inget om Gerd Viklund eller hennes familj.

Eventsson är ägare och brukare av en personbil, Suzuki Baleno Combi, mörkröd, regnummer PTO 872.

Krimfup.se - FUP & DOM på nätet

Polisen

Förhör

Wallins tfnnummer anteckn. i Tor Öbergs tfnbok

Signerat av

Signerat datum

Enhet	Diarienr
Polisregion Nord, UTR	2200-K11296-05

Hörd person	Personnummer
Wallin, Barbro	

Den hörde är	ID Styrkt	Ställning till misstänkt - målsägande - vittne
Annan	Nej	

Tolk

Språk

Ytterligare information om anledning till förhör	Underrättad om misstanke
Mord i Brattås, 31 maj - 2 juni 2005.	

Underrättad om 12 § FUK

Underrättad om rätt till försvarare

Godtar försvarare/biträde som rätten förordnar

Försvarare/biträde närvarande

Försvarare/biträde önskas

Förhörsledare	Förhörsdatum	Förhör påbörjat	Förhör avslutat
Christer Jonsson	2005-09-21	11:15	11:27

Förhörsplats	Typ av förhör	Förhörssätt
	RB 23:6	Telefonförhör

Förhörsvittne

Utskrivet av

Berättelse

Wallin underrättad om anledningen till förhöret.

Wallin och Gerd Viklund var arbetskamrater på Härnöverken i Härnösand, innan Gerd Viklund bytte arbete och började på KA 5 i Härnösand. De bodde också grannar i Murbergsområdet och Wallins dotter och Gerd Viklunds äldste son var lekkamrater då de var små.

På senare år har de umgåtts genom att Wallin och Gerd Viklund och Tor Öberg varit ute och dansat. Wallin har fått åka med Tor Öberg och Gerd Viklund runt i distriktet på olika dansställen.

Någon gång efter danserna har Wallin följt med Gerd Viklund och Tor Öberg hem till Gerds lägenhet och fikat. Vid något tillfälle har de följt Wallin hem och fikat.

I övrigt har de nästan inte haft något umgänge. Wallin och Gerd Viklund kan ha träffats i bostadsområdet och någon eller några gånger har de följt varandra hem och fikat.

Wallin har vid något tillfälle besökt Brattås, senast hon var dit ut var sommaren 2004 eller 2003. Både Tor Öberg och Gerd Viklund fanns där.

Eftersom Wallin vid olika tillfällen fått åka med Tor Öberg och Gerd Viklund på dans har någon av dem ringt till henne och frågat om hon ville följa med eller så har hon endera ringt till Gerd Viklund eller om inte hon varit hemma i lägenheten på Murbergsvägen ringt till Brattås och frågat dem om de skulle fara på dans och om hon i så fall fick hänga med.

Senast Wallin träffade Gerd Viklund och Tor Öberg var på säsongavslutnngen för dansen på

Krimfup.se - FUP & DOM på nätet

Brännaborg, det var på en torsdag i maj och förmodligen torsdagen den 12 maj 2005. De skulle veckan därpå åka till S:t Petersburg för att fira Tors 70-årsdag.

Wallin ringde till Gerd Viklund fredagen den 27 maj 2005 för att efterhöra hur resan varit. Allt hade bara varit bra. Efter det samtalet hade Wallin inte någon ytterligare kontakt med varken Gerd Viklund eller Tor Öberg.

Via TV-nyheter på kvällen i bostaden fick Wallin vetskap om morden i Brattås. Hon fick inte veta några namn men hon igenkände Tor Öbergs torpställe i Brattås på tv-bilderna och förstod genast att det var Gerd Viklund och Tor Öberg som avsågs. Det var samma dag som de hittats. Vad hon gjorde dagarna innan kan hon inte svara på. Hon tillfrågas om dagarna 31 maj - 2 juni 2005. På kvällen den 2 juni var hon hemma, hon såg på tv-nyheterna hemma i bostaden. Jag kanske var uppöver, svarade Wallin. Hon fick förklara "uppöver" och sade att det var Kramfors och att hon hade en herrbekant där. Namnet på herrbekantingen ansåg Wallin inte att hon behövde uppge och skrattade..

Wallin vet inget om Tor Öbergs familj. Hon har hört av endera Gerd Viklund eller Tor Öberg att han har två döttrar. Wallin vet inget om dem. Gerd Viklunds söner vet hon vilka de är att de har familjer och bor i Härnösand. Gerd Viklunds f.d. make är också boende i Härnösand.

Krimfup.se - FUP & DOM på nätet

Polisen

Förhör

Norbergs tfnnummer anteckn. i Tor Öbergs tfnbok.

Signerat av

Signerat datum

Enhet
Polisregion Nord, UTR

Diarienr
2200-K11296-05

Hörd person
Norberg, Kjell

Personnummer

Den hörde är
Annan

ID Styrkt
Nej

Ställning till misstänkt - målsägande - vittne

Tolk

Språk

Ytterligare information om anledning till förhör
Mord i Brattås, 31 maj - 2 juni 2005.

Underrättad om misstanke

Underrättad om 12 § FUK

Underrättad om rätt till försvarare

Godtar försvarare/biträde som rätten förordnar

Försvarare/biträde närvarande

Försvarare/biträde önskas

Förhörsledare
Christer Jonsson

Förhörsdatum
2005-09-21

Förhör påbörjat
15:45

Förhör avslutat
15:55

Förhörsplats

Typ av förhör
RB 23:6

Förhörssätt
Telefonförhör

Förhörsvittne

Utskrivet av
CJ

Berättelse

Norberg underrättades om anledningen till förhöret.

Norberg är gift, hans hustru heter Inger Norberg. Inger Norberg har tidigare arbetat på KA 5 i Härnösand och haft Gerd Viklund som arbetskamrat.

Efter det att KA 5 upphörde uppehöll Inger Norberg och Gerd Viklund kontakten med varandra. De ringde vid namns- och födelsedagar. Dessutom träffades de på olika danstillställningar.

Senaste gången Norbergs träffade Gerd Viklund och Tor Öberg var på torsdagsdansen på Brännaborg den 12 maj 2005.

Någon gång varje sommar har Gerd Viklund och Tor Öberg besökt Norbergs i Noraström. De kan ha varit efter någon dans i Bollsta, som de följt med Norbergs hem på fika. Oftast då det var dans på Brännaborg följde Norbergs med Gerd Viklund och Tor Öberg hem till Gerds lägenhet och fikade.

Norbergs har också varit ut till Brattås vid något tillfälle. Senaste gången var någon gång under sommaren 2004 som de åkte ut dit och hälsade på Tor och Gerd.

De flesta gångerna de träffades var vid olika danstillfällen.

Efter den 12 maj 2005 då de träffades på Brännaborg hade Norbergs ingen kontakt med Gerd Viklund - Tor Öberg.

Enligt Norberg är det nog hustrun som vet mer om Gerd Viklund och Tor Öbergs familjer. Norberg vet att de var skilda och hade barn på varsina håll.

Krimfup.se - FUP & DOM på nätet

Kontakten mellan Norbergs och Gerd Viklund - Tor Öberg var den att Inger Norberg och Gerd Viklund varit arbetskamrater samt att alla fyra hade dansintresse.

Norberg kan ine redogöra för vad han gjorde under tiden 31 maj - 2 juni 2005. Varken han eller hustrun har dock besökt Brattås.

Via tv-nyheter samma kväll som brottet uppdagades blev Norbergs informerade om vad som inträffat. De kände igen Tor Öbergs torpställe på Brattås och drog den slutsatsen att det var Gerd Viklund och Tor Öberg som mördats. Dagen efter var deras namn publicerade i lokalpressen.

Norbergs har två bilar av fabrikat Citroen, Kjell har en Citroen Jumpy, vit, regnummer LGZ 685, hustrun har en Citroen Xsara, röd, regnummer UNL 418.

Krimfup.se - FUP & DOM på nätet

Polisen

Förhör
Ungdomskamrat till Gerd

Signerat av

Signerat datum

Enhet
Polisregion Nord, UTR

Diarienr
2200-K11296-05

Hörd person
Bylund, Karin Inga-Britt

Personnummer

Den hörde är
Vittne

ID Styrkt
Ja

Sätt
Egna uppgivna, dataslagna

Ställning till misstänkt - målsägande - vittne
Hörd i sak

Tolk

Språk

Ytterligare information om anledning till förhör
Dubbelmord, Brattås, Härnösand

Underrättad om misstanke

Underrättad om 12 § FUK

Underrättad om rätt till försvarare

Godtar försvarare/biträde som rätten förordnar

Försvarare/biträde närvarande

Försvarare/biträde önskas

Förhörsledare
K Å Eilert Hägglund

Förhörsdatum
2005-11-23

Förhör påbörjat
10:35

Förhör avslutat
10:05

Förhörsplats
[redacted]

Typ av förhör
RB 23:6

Förhörssätt

Förhörsvittne

Utskrivet av
EH

Berättelse

KÄNNEDOM OM MORDEN

Bylund uppger att hon känner till morden. Hon såg ett av de första nyhetssändningarna på TV där man sa att en kvinna blivit mördad och att en man söktes.
Därefter fick hon tfn. samtal från sin svägerska, Gertrud Nyhlén, vilken omtalade att det var Gerd som blivit mördad.
Som Bylund förstod det hade hennes bror Åke Nyhlén, tfn [redacted], Gertruds man, hört det av Snalle Söderlind.

KÄNNEDOM OM BRATTÅS

Bylund har aldrig besökt Tors fastighet i Brattås. Hennes man har påvisat för henne var den ligger när de passerat förbi med bil.

RELATIONER

Bylund och Gerd var bekanta sedan de började skolan i Nyland. Utanför skolan umgicks de även på fritiden, trots ett avstånd på ca 3 km mellan bostäderna.

Som vuxna har Bylund och Gerd inte umgåtts på samma sätt som när de var barn.
Senast de träffades och umgicks var när de skulle vara med på ett konfirmandjubileum för ca 3 år sedan. Då samlades de och tittade på kort och följdes till jubileet.
Därefter har de endast träffats på vävstugan, gymnastiken eller på stan.

Krimfup.se - FUP & DOM på nätet

Om Bylund besökt Gerd i hennes bostad på Murbergsvägen någon gång kan Bylund inte svara på.

GERDS FAMILJEBILD

I sitt första äktenskaps slut hade Gerd det jobbigt, eftersom hennes dåvarande man var/ blev kraftigt alkoholiserad och fick sluta anställningen. Dåvarande maken arbetade på samma arbetsplats som Bylunds make Herbert.
Bylund anser att Gerd numera sett ut att må väldigt bra. Vid något tillfälle frågade Bylund om inte Gerd skulle flytta ut till Tor och Brattås, vilket hon helt förkastade.
Gerd och Tor umgicks på sin fritid när inte Gerd skötte om sina barnbarn. Hon var också mån om sin utlandsfödda sonhustru.

NÖJEN

Även paret Bylund var intresserade av dans liksom Gerd och Tor.
De brukade ofta träffas där och växla några ord.
Bylund säger sig inte känna Tor mer än att de hälsat på varandra, samt att hon vet att Tor är tillsammans med Gerd.
Gerd var intresserad av gammalt hantverk, gymnastik och barnbarnen. Deltog i flera kurser.

FÖRENINGSLIVET

Om Gerd och Tor var medlemmar i någon form av föreningsliv kan hon inte svara på.

UMGÄNGE

Bylund vet att grannarna Margit och Lars Persson, Diskusvägen 4, Härnösand, umgicks med Gerd och Tor på så vis att de träffades emellanåt.

Uppläst och godkänt ur förhörsanteckningar.

Krimfup.se - FUP & DOM på nätet

Polisen

Förhör

Morden i Härnösand

Signerat av

Signerat datum

Enhet
Polisregion Nord, NÄPOSLÅ

Diarienr
2200-K11296-05

Hörd person
Hamberg, Inger Irene

Personnummer

Den hörde är
Annan

ID Styrkt
Nej

Ställning till misstänkt - målsägande - vittne

Tolk

Språk

Ytterligare information om anledning till förhör
Morden i Härnösand

Underrättad om misstanke

Underrättad om 12 § FUK

Underrättad om rätt till försvarare

Godtar försvarare/biträde som rätten förordnar

Försvarare/biträde närvarande

Försvarare/biträde önskas

Förhörsledare
Lars Tommy Olsson

Förhörsdatum
2005-06-06

Förhör påbörjat
09:20

Förhör avslutat
09:30

Förhörsplats

Typ av förhör
RB 23:6

Förhörssätt
Telefonförhör

Förhörsvittne

Utskrivet av

Berättelse

Hamberg är lantbrevbärare och körde ut posten i aktuellt område tisdagen den 31/5.
Hon kan inte med bestämdhet säga när hon lämnade post i Tor Öbergsbrevlåda men tror att det som normalt var "runt 0930" med avvikelse +- 15 min.
Hon har inget minne av att hon såg några männsiskor eller bilar i området den aktruella dagen.
Normal är det lite rörelse i området och vad hon minns var det detsamma nämnda dag.

Det hände någon enstaka gång att när hon lämnade posten i Öbergs brevlåda som hon såg Öberg komma gående ner mot den.

Krimfup.se - FUP & DOM på nätet

Jag har hört lantbrevbärare Irene Hamberg ang tisdagen den 31/5

Hon har nu ringt och erinrat sig att hon inte körde aktuell dag utan på måndag den 30/5

Chefen Anders Söderkvist kan nu inte erinra sig vem som körde den aktuella turen tisdagen den 31/5, varför jag kom överens med honom att han kontaktas i morgon på hans arbetstelefon 21761 då han i sina Papper kan se vem som körde den aktuella turen.

2005-06-06

Tommy Ohlsson

Krimfup.se - FUP & DOM på nätet

Polisen

Förhör

Signerat av

Signerat datum

Enhet
Polisregion Nord, UTR

Diarienr
2200-K11296-05

Hörd person
Karlsson, Magnus

Personnummer

Den hörde är
Annan

ID Styrkt
Nej

Ställning till misstänkt - målsägande - vittne

Tolk

Språk

Ytterligare information om anledning till förhör
Angående utdelning av post i Brattås tisdagen den 050531

Underrättad om misstanke

Underrättad om 12 § FUK

Underrättad om rätt till försvarare

Godtar försvarare/biträde som rätten förordnar

Försvarare/biträde närvarande

Försvarare/biträde önskas

Förhörsledare
Jan Nordlander

Förhörsdatum
2005-07-04

Förhör påbörjat
13:20

Förhör avslutat
13:30

Förhörsplats
Näpo härnösand

Typ av förhör
RB 23:6

Förhörssätt
Telefonförhör

Förhörsvittne

Utskrivet av

Berättelse

Karlsson är vik. arbetsledare på posten i Härnösand. Han svara för Anders Söderqvist under dennes semester.

Karlsson uppger, att det var han, Irene Hamberg och Magnus Karlsson som delade ut posten i Brattås under vecka 22. Man hoppade runt på grund av att man övade andra arbetsuppgifter. Karlsson vet att han själv delade ut posten på torsdagen den 050602 samma dag som morden upptäcktes. Han hade sedan semester på fredagen. Karlsson tror att det var Irene Hamberg som delade ut posten måndag och tisdag v. 22 i vart fall bör det var hon.

Karlsson uppger, att enligt grundplaneringen var det Irene Hamberg som skull dela ut posten under hela veckan detta ändrades och tyvärr finns inte veckoplaneringen kvar i datorn.

Karlsson har tidigare blivit uppringd i ärendet men hänvisade då till sin chef Anders Söderqvist. Då sedan inte Karlsson hörde något trodde han att saken var utagerad. Karlsson skall prata med sina arbetskamrater och försöka reda ut vem som delade posten den aktuella dagen.

Karlsson uppger, att han under de turer han delat post i Brattås inte sett något han reagerat över.

Tilägg 050705 kl.13.20

Karlsson meddelade per telefon, att han pratat med sina arbetskamrater om utdelningen i

Krimfup.se - FUP & DOM på nätet

Brattås under vecka 22. Iren Hamberg delade ut posten måndag och tisdag. Hon hade även kontrollerat med Anders Söderkvist. Onsdag och fredag delade Johan Holmqvist ut posten och på torsdagen var det Karlsson.

Karlsson uppger, att posten normalt brukar lämnas i Brattås vid 08.45 - 09.15 tiden.

Krimfup.se - FUP & DOM på nätet

Polisen

Förhör

Lantbrevbärare

Signerat av

Signerat datum

Enhet: Polisregion Nord, NÄPOÖVI

Diarienr: 2200-K11296-05

Hörd person: Hamberg, Inger Irene

Personnummer

Den hörde är	ID Styrkt	Sätt	Ställning till misstänkt - målsägande - vittne
Vittne	Ja	Egna uppgivna, dataslagna	Hörd i sak.

Tolk

Språk

Ytterligare information om anledning till förhör: Dubbelmord, Brattås, Härnösand

Underrättad om misstanke

Underrättad om 12 § FUK

Underrättad om rätt till försvarare

Godtar försvarare/biträde som rätten förordnar

Försvarare/biträde närvarande

Försvarare/biträde önskas

Förhörsledare	Förhörsdatum	Förhör påbörjat	Förhör avslutat
K Å Eilert Hägglund	2005-12-12	16:30	16:40

Förhörsplats

Typ av förhör: RB 23:6

Förhörssätt: Telefonförhör

Förhörsvittne

Utskrivet av: EH

Berättelse

UTDELNINGSDAGAR

Hamberg uppger att hon delade ut posten enligt lämnade uppgifter av Magnus Karlsson.

Måndag och tisdag 30 o 31 maj delade Hamberg ut posten i Brattås.
Onsdag o fredag 1 o 3 juni delade Johan Holmqvist ut posten.
Torsdag 2 juni delade Magnus Karlsson ut posten.

Hamberg har inte kört ut posten i Brattås under hela sommaren fram till för ca en månad sedan.
Detta på grund av andra arbetsuppgifter.

Det var sällan hon såg Thor ute och det var också sällan han hade post i brevlådan.
Vissa dagar hade han ingen post alls.

Hamberg var ensam i bilen de aktuella dagarna när hon körde postturen.

Hamberg har inte hört något pratas om eller kommit på något som kan vara av betydelse för utredningen.

Uppläst och godkänt ur förhörsanteckningar.

Krimfup.se - FUP & DOM på nätet

Polisen

Förhör

F 840:3 Kontroll soptömningen Solumsvägen, Härön

Signerat av

Signerat datum

Enhet
Polisregion Nord, UTR

Diarienr
2200-K11296-05

Hörd person
Andersson, Göran

Personnummer

Den hörde är	ID Styrkt	Sätt	Ställning till misstänkt - målsägande - vittne
Annan	Ja	Egna uppgifter samt data	

Tolk

Språk

Ytterligare information om anledning till förhör
Hörd angående sina eventuella iakttagelser i samband med mord Brattås, Härnösand

Underrättad om misstanke

Underrättad om 12 § FUK

Underrättad om rätt till försvarare

Godtar försvarare/biträde som rätten förordnar

Försvarare/biträde närvarande

Försvarare/biträde önskas

Förhörsledare	Förhörsdatum	Förhör påbörjat	Förhör avslutat
Karl-Erik Classon	2006-01-18	13:30	13:40

Förhörsplats	Typ av förhör	Förhörssätt
Polishuset i Härnösand	RB 23:6	

Förhörsvittne

Utskrivet av

Berättelse

Anderssson berättar att man tömde soporna efter Solumsvägen på onsdagar, jämna veckor. Vecka 22 tömde man alltså. Andersson tror att det var Hans Åke Johansson som körde aktuell vecka, vecka 22.

Öberg drog alltid fram tunnan, en liten tunna, till Solumsvägen. Ibland drogs ej tunnan ut. Man hämtade dock aldrig tunnan upp på gården. Tunnan drogs väl inte ut förrän den var fylld.

Andersson har aldrig träffat Öberg. Han trodde att Brattås var ett sommarboende.
I övrigt har Andersson ej gjort några iakttagelser.

Krimfup.se - FUP & DOM på nätet

Polisen

Förhör

F 840:1 Kontroll soptömningen Solumsvägen Härnön

Signerat av

Signerat datum

Enhet	Diarienr
Polisregion Nord, UTR	2200-K11296-05

Hörd person	Personnummer
Johansson, Hans-Åke	

Den hörde är	ID Styrkt	Sätt	Ställning till misstänkt - målsägande - vittne
Annan	Ja	Egna uppgifter samt data	
Tolk			Språk

Ytterligare information om anledning till förhör	Underrättad om misstanke
Hörd angående sina eventuella iakttagelser i samband med mord, B rattås, Härnösand	

Underrättad om 12 § FUK

Underrättad om rätt till försvarare	Godtar försvarare/biträde som rätten förordnar	Försvarare/biträde närvarande

Försvarare/biträde önskas

Förhörsledare	Förhörsdatum	Förhör påbörjat	Förhör avslutat
Karl-Erik Classon	2006-01-19	11:10	11:15
Förhörsplats	**Typ av förhör**	**Förhörssätt**	
Polishuset i Härnösand	RB 23:6	Telefonförhör	
Förhörsvittne	**Utskrivet av**		

Berättelse

Johansson berättar att han körde den aktuella sträckan onsdagen 1 juni. Det var vid 07.30 - 08.00- tiden. Öberg hade ej ställt ut någon tunna. Det är inte ofta tunnan står ute vid vägen. Det har hänt att man av snällhet hämtat tunnan en bit in mot fastigheten. Bara några meter från Solumsvägen. Han tittade in mot vägen för att se om tunnan stod där men så var ej fallet.

På fråga säger Johansson att han aldrig träffat Öberg. Han har funderat över om det bor någon överhuvdtaget på fastigheten. Angående eventuella iakttagelser säger Johansson att han ej gjorde några iakttagelser. Inga bilar eller personer.

Krimfup.se - FUP & DOM på nätet

Polisen

Spaningsuppslag Såg man på gården 050603

Signerat av

Signerat datum

Enhet	Diarienr
Polisregion Nord, Samo grova brott 1 Rgn Nord	5000-K482248-25

Originalhandlingens förvaringsplats	Datum	Tid
	2026-06-30	10:52

Involverad personal	Funktion
Sara Svensk	Uppgiftslämnare

Berättelse

I nedan spaningsuppslag lämnades ett telefonnummer. Telefonnumret har 2005-06-05 uppgivits som hemtelefonnummer i Durtvå till Pauli Anselm Saari. Både Pauli Anselm och hans maka är hörda i ärendet.

Krimfup.se - FUP & DOM på nätet

Polisen

Spaningsuppslag

Såg man på gården

Signerad av

Signerad datum

Enhet
Polisregion Nord, NÄPOHSD

Diarienr
2200-K11296-05

Uppgiftslämnare	Datum	Tid
Jan E Aller	2005-06-03	15:53

Beslag verkställt	Material för analys
Nej	Nej

Mottaget	Mottaget datum	Tid

Sätt på vilket uppgift lämnats

Upprättad av
Jan E Aller

Uppgiften avser
Morden i Härnösand

Uppgift

Anonym kvinna boende i Solumshamn, lämnade dock sitt telefonnummer, [redacted], ringde och ville lämna uppgifter.

Hon berättade att hon dagligen åker Solumsvägen och passerar platsen där man kan se huset där morden skedde.
Hon gjorde gällande att hon aldrig har sett någon på gården.

På onsdagen 050601 ca kl 13.00 åkte hon och maken förbi denna plats, han sade då högt till henne - har du sett att det är första gången man ser mannen ute på gården. Hon tittade också och konstaterade att det stod en man på gårdsplanen en bit från huset, intill träden.

Varken hon eller maken vet hur mannen som äger gården ser ut eller vem det är.
Mannen de såg kan de inte lämna något signalement på.

Krimfup.se - FUP & DOM på nätet

Polisen

Förhör

Signerat av

Signerat datum

Enhet	Diarienr
Polisregion Nord, NÄPOSLÅ	2200-K11296-05

Hörd person	Personnummer
Saari, Pauli Anselm	

Den hörde är	ID Styrkt	Ställning till misstänkt - målsägande - vittne
Annan	Nej	

Tolk	Språk

Ytterligare information om anledning till förhör	Underrättad om misstanke
Mord	

Underrättad om 12 § FUK

Underrättad om rätt till försvarare	Godtar försvarare/biträde som rätten förordnar	Försvarare/biträde närvarande

Försvarare/biträde önskas

Förhörsledare	Förhörsdatum	Förhör påbörjat	Förhör avslutat
Lars Tommy Olsson	2005-06-05	12:00	12:15

Förhörsplats	Typ av förhör	Förhörssätt
Polisstationen Härnösand	RB 23:6	

Förhörsvittne	Utskrivet av

Berättelse

Saari uppger att det var hans hustru, som ringde in det aktuella tipset.

Saari körde familjens bil med hustrun, Eivor bredvid sig, Solumsvägen förbi/nedanför fastigheten där morden ägde rum, onsdagen den 1/6 ganska precis kl 1300.
När han var ca 50 meter före högerkurvan nedanför den aktuella fastigheten såg han en man i slänten som vetter mot Solumsvägen intill huset. Det såg ut som om mannen höll på med något.
Saari sade till sin hustru att det var första gången han sett någon person på den aktuella gården.
Saari kan inte lämna någon beskrivning på mannen. Saari vet ej heller hur mannen som bodde där såg ut.

Efter samtalet med Pauli Saari överlämnade han telefonen till sin hustru Eivor Saari som upper att hon såg en man i slänten intill träden efter det hennes man talat om för henne att han såg mannen.
Hon kan inte lämna någon beskrivning på mannen.

På fråga om hur säker hon/de är på tidpunkten uppger hon att när hon hörde talas om morden torsdagen den 2/6 och det var dagen före hon och maken sett mannen.

Krimfup.se - FUP & DOM på nätet

Polisen

Förhör

Vittnesförhör med Saari, Pauli

Signerat av

Signerat datum

Enhet
Polisregion Nord, Bedrägeri o Miljöbrottsroteln

Diarienr
2200-K11296-05

Hörd person
Saari, Pauli Anselm

Personnummer

Den hörde är
Vittne

ID Styrkt
Nej

Ställning till misstänkt - målsägande - vittne

Tolk

Språk

Ytterligare information om anledning till förhör
Saaris iaktagelser i samband med mordutredning i Härnösand.

Underrättad om misstanke

Underrättad om 12 § FUK

Underrättad om rätt till försvarare

Godtar försvarare/biträde som rätten förordnar

Försvarare/biträde närvarande

Försvarare/biträde önskas

Förhörsledare
Johan Petersson

Förhörsdatum
2005-06-06

Förhör påbörjat
16:30

Förhör avslutat
17:00

Förhörsplats
Aldeskärsviken hemma hos vittnet.

Typ av förhör
RB 23:6

Förhörssätt

Förhörsvittne

Utskrivet av
JP

Berättelse

Pauli Saari säger att han och hustrun, Eivor, onsdagen den 1 maj vid 13.00 tiden körde längs Solumsvägen på väg hem till Aldeskärsviken. Pauli var chaufför. Från ca mitten av raksträckan där det finns vägtrummor på var sida vägen, i Brattås så ser Pauli en mansperson som står utanför den nu mördades fastighet. Mannen stod från Paulis synvinkel till höger om fastigheten invid den slänt och skogsdunge som finns framför fastigheten. Mannen stod närmare slänten/skogsdungen än vad han gjorde fastigheten. Han stod minst 30 -- 40 meter från huset. Pauli uppskattar att han såg mannen på ca 200 – 250 meters avstånd.

Pauli säger vidare att mannen hela tiden stod still och verkade ha en svagt framåtlutad ställning såsom ifall han grävde eller liknande. Mannen stod vänd i sidled mot huset varför Pauli uppfattade honom i profil. Pauli uppfattade inte vad mannen hade för kläder på sig – tyckte mannen hade ordinär kroppsbyggnad.

Pauli såg inga parkerade fordon på gårdsplanen, på infarten eller i närheten av fastigheten.

Pauli uppfattade mannen i bara några sekunder då han koncentrerade sig på bilkörningen. Pauli reagerade på att han såg en man utanför fastigheten då han i åratal, var och varannan dag, kört förbi fastigheten utan att se någon där eller någon verksamhet där. Både Pauli och hustrun kommenterade detta faktum för varandra när de passerade huset.

Pauli är säker på tidpunkten av sin iaktagelse.

Förhörsanteckningarna upplästa och godkända.

Krimfup.se - FUP & DOM på nätet

Polisen

Förhör

Morden

Signerat av

Signerat datum

Enhet
Polisregion Nord, Bedrägeri o Miljöbrottsroteln

Diarienr
2200-K11296-05

Hörd person
Saari, Eivor Margareta

Personnummer

Den hörde är
Vittne

ID Styrkt
Nej

Ställning till misstänkt - målsägande - vittne

Tolk

Språk

Ytterligare information om anledning till förhör
Sina iakttagelser vid Brattås 10, Härnösand

Underrättad om misstanke

Underrättad om 12 § FUK

Underrättad om rätt till försvarare

Godtar försvarare/biträde som rätten förordnar

Försvarare/biträde närvarande

Försvarare/biträde önskas

Förhörsledare	Förhörsdatum	Förhör påbörjat	Förhör avslutat
Mats Sjölund	2005-06-06	16:30	17:00

Förhörsplats

Typ av förhör	Förhörssätt
RB 23:6	Konceptförhör

Förhörsvittne

Utskrivet av

Berättelse

Saari har en sommarstuga ute i Skärsviken. Hon berättar att hon och maken brukar passera Brattås när de är på väg till sin sommarstuga. Hon känner till fastigheten Brattås 10. Hon känner inte den som äger huset, men hon vet att en gammal skolkamrat till henne, Gerd, är sambo till den som äger huset

Saari berättar vidare att hon och hennes make aldrig brukar se några personer kring huset, men att de såg en person nu i onsdags. De passerade Brattås i sin bil vid ca 13.00-tiden. Saaris man körde och hon satt bredvid på passagerarsätet fram. När de kom till Brattås så sade hennes man något i stil med: "Ser du, det är någon ute på gården, det är första gången jag ser det".

Saari tittade upp mot huset och såg då en man som stod vid en slänt intill huset. Mannen var vänd ut mot Solumsvägen så att han hade ryggen mot huset, och det såg ut som att han stod och tittade nedför slänten som vetter ut mot Solumsvägen. Saari har svårt att beskriva hur nära huset mannen stod, men hon berättar att han helt klart stod på husets tomt. Saari har aldrig sett husets ägare, men hon förutsatte att det var honom som hon nu såg.

Enligt Saari så var mannen kraftig, han var inte tjock, och han hade ingen "kula". Hon kan inte uttala sig om mannens längd. Angående hårfärgen så säger hon att den inte var mörk, den var ljusare än förhörsledarens. Mannen var klädd i beige byxor och en ljusbrun tröja. Tröjan var mörkare än byxorna. Saari fick uppfattningen av att mannen var finklädd. Saari är säker på att det var en man som hon såg. Detta eftersom han var byggd som en man.

Krimfup.se - FUP & DOM på nätet

Mannen gjorde ingenting, han höll inte i någonting, eller utförde något arbete. Saari uppfattade det som att han stod helt stilla och tittade nedför slänten. Hon såg inga andra personer än den här mannen. Vidare så såg hon inga fordon i området.

I torsdags så blev Saari uppringd av en bekant som berättade om vad som hänt i Brattås. Saari berättar att hon då direkt tänkte att: "I går såg jag ju honom ute på gården". Det här gör att hon är säker på att det var i onsdags som hon såg mannen vid huset i Brattås. Vidare så är hon säker på att det var vid 13.00-tiden. Saari uppger att det kan skilja några minuter före och efter 13.00, men det var inte 12.00, och inte 14.00, som hon såg mannen.

Krimfup.se - FUP & DOM på nätet

Polisen

Förhör

Signerat av

Signerat datum

Enhet
Polisregion Nord, NARK

Diarienr
2200-K11296-05

Hörd person
Saari, Eivor Margareta

Personnummer

Den hörde är
Annan

ID Styrkt
Ja

Sätt
Kontrollfrågor

Ställning till misstänkt - målsägande - vittne

Tolk

Språk

Ytterligare information om anledning till förhör
Enkätundersökning fastighetsägare; Solum 1:149

Underrättad om misstanke

Underrättad om 12 § FUK

Underrättad om rätt till försvarare

Godtar försvarare/biträde som rätten förordnar

Försvarare/biträde närvarande

Försvarare/biträde önskas

Förhörsledare
Seppo Penttinen

Förhörsdatum
2005-10-04

Förhör påbörjat
10:10

Förhör avslutat
10:25

Förhörsplats

Typ av förhör
RB 23:6

Förhörssätt
Telefonförhör

Förhörsvittne

Utskrivet av
SP

Berättelse

Saari säger att hon tidigare lämnat uppgifter till polisen, men att hon vill komplettera med att berätta att hon varje morgon under "mordveckan", åkte in till Härnösand för att hämta ved tillsammans med sin make, Pauli. Hon vill säga detta med tanke på att Gerd Viklund, som hon känner väl med anledning av att de var skolkamrater, enligt uppgift skulle ha cyklat ut till Brattås.

Saari menar att hon med säkerhet skulle ha känt igen Gerd ifall hon cyklat längs vägen under den tid som hon anger vara mellan 08.30-09.30, då hon och maken körde med släpvagn för att hämta ved. De åkte i en vit Mitsubishi.

Saari tillägger att hon i övrigt inte har några nya uppgifter att komma med.

Krimfup.se - FUP & DOM på nätet

Polisen

Förhör

Signerat av

Signerat datum

Enhet	Diarienr
Polisregion Nord, NÄPOHSD	2200-K11296-05

Hörd person			Personnummer
Westerlind, Göran			
Den hörde är	**ID Styrkt**	**Ställning till misstänkt - målsägande - vittne**	
Vittne	Nej		
Tolk		**Språk**	

Ytterligare information om anledning till förhör	Underrättad om misstanke
Hörd angående sina iaktagelser under Ti den 31/5-05 samt 1/6-05	

Underrättad om 12 § FUK

Underrättad om rätt till försvarare | Godtar försvarare/biträde som rätten förordnar | Försvarare/biträde närvarande

Försvarare/biträde önskas

Förhörsledare	Förhörsdatum	Förhör påbörjat	Förhör avslutat
Bert Olov Hägglund	2005-06-05	14:15	14:30
Förhörsplats	**Typ av förhör**	**Förhörssätt**	
	RB 23:6	Telefonförhör	
Förhörsvittne	**Utskrivet av**		

Berättelse

Westerlind uppger att han bor i närheten av platsen för morden.'

Tisdagen den 31 maj så lämnade han sin bostad vid kl 06.45-tiden, några minuter senare så passerar han uppfarten till Öbergs och ca 700 meter senare kommer han ikapp en bil som han lägger märke till.

Eftersom han aldrig brukar komma ikapp någon bil på den sträckan den tiden på morgonen så reagerade han först på detta, han ser att det ¨är en mindre ljusblå bil, liknande Ford Fiesta, Escort eller liknande, som är ganska risig/rostig. W kör om bilen på raksträckan och kör vidare.
W kan inte säga om det var flera i bilen, noterade heller aldrig registreringsnumret men uppger att bilen hade en märklig ljusblå färg, han har aldrig sett en sådan färg på en bil tidigare och har heller aldrig sett bilen tidigare. Bilen höll god fart i riktning mot Härnösand.

Onsdagen den 1 juni vid kl 15.00-tiden så passerar han Öbergs uppfart. Vid uppfarten finns två personer en bit in på uppfarten. Närmast vägen står en kille som han uppskattar till ca 30 år, mörkt normalklippt hår, normal kroppsbyggnad, ca 180 lång, kan ha varit iklädd i en mörkbrun skinn- eller mockajacka samt blå jeans. Ca 20 meter längre upp på uppfarten stod ytterligare en person som han får för sig är en kvinna, detta är han dock osäker på och har inget bra signalement på den personen. Anledningen till att han fått för sig att det var en kvinna var att personen hade längre hår än mannen ,i page, håret kan ha gått till axlarna, ej ljust han upplevde den personen som längre än mannen närmast vägen.
Han reagerar på att det står två okända personer på Öbergs uppfart eftersom Öberg själv

Krimfup.se - FUP & DOM på nätet

brukar finnas där vid den tidpunkten för att hämta posten.

Uppläst och godkänt

Krimfup.se - FUP & DOM på nätet

Polisen

Förhör

Signerat av

Signerat datum

Enhet
Polisregion Nord, UTR

Diarienr
2200-K11296-05

Hörd person
Westerlind, Göran

Personnummer

Den hörde är
Annan

ID Styrkt
Nej

Ställning till misstänkt - målsägande - vittne

Tolk

Språk

Ytterligare information om anledning till förhör
Hörs upplysningsvis angående vetskap om dubbelmord i Brattås, Härnösand, 050602.

Underrättad om misstanke

Underrättad om 12 § FUK

Underrättad om rätt till försvarare

Godtar försvarare/biträde som rätten förordnar

Försvarare/biträde närvarande

Försvarare/biträde önskas

Förhörsledare
Mats Hellqvist

Förhörsdatum
2005-06-20

Förhör påbörjat
15:10

Förhör avslutat
16:12

Förhörsplats
Den hördes bostad

Typ av förhör
RB 23:6

Förhörssätt
Ljudbandsförhör

Förhörsvittne

Utskrivet av
cö

Berättelse

Biträdande förhörsledare är krinsp Jan Nordlander.

Göran Westerlind vill göra följande kompletteringar och ändringar beträffande sitt tidigare förhör som hölls 050605.

Han berättade då om en mindre ljusblå bil som han såg tisdagen den 31 maj vid 0645-tiden. Göran säger att förhörsledaren missuppfattat den angivna tiden. Göran var på väg till jobbet i Härnösand och iakttagelsen gjorde han måndag den 30 maj runt klockan 0545. Den ljusblåa bilen var av sedanmodell och med bagagelucka samt hade rostfläckar under kofångaren bak. Själv färdades Göran i sin vinröda Saab 9.5 med registreringsnummer UKH 045. Han har ingen minnesbild av den ljusblåa bilens förare.

Den andra iakttagelsen som Göran gjort som han angav i föregående förhör ha gjorts onsdagen den 1 juni 2005 vid 1500-tiden. Göran säger nu att 1500-tiden är fel vid närmare eftertanke. Iakttagelsen gjordes mellan klockan 1945-2000. Westerlind gör också den reservationen att han möjligen gjort iakttagelsen under tisdagen den 31 maj men tidpunkten 1945-2000 kvarstår.

Göran känner till Tor Öbergs uppfart. De två personerna uppehöll sig in på uppfarten fem-tio meter ifrån stora vägen. Den kille som Göran beskrev i föregående förhör skulle han inte känna till vid ett nytt möte.

Så som nästan granne vet Göran vem Tor var. Man har dock aldrig umgåtts familjevis. Då

Krimfup.se - FUP & DOM på nätet

Göran och hans familj ibland har kört förbi Tors uppfart ute på stora vägen har Göran ibland sett hur Tor hämtat sin post i brevlådan mellan klockan 1400-1500. Brevbäraren brukar dock leverera posten före klockan 1100.

Göran tillfrågas om han sett Tor pratat med eller umgåtts med några personer i grannskapet. Han nämner då Göran Hellgren i jaktlaget samt Åke Godin.

Själv är Göran cirka 190 cm lång och vältränad, han har blond hårfärg.

Förhöret avslutat kl 1612.

Solumshamn dag som ovan.
Mats Hellqvist och Jan Nordlander.

Krimfup.se - FUP & DOM på nätet

Polisen

Förhör

Signerat av

Signerat datum

Enhet	Diarienr
Polisregion Nord, NÄPOHSD	2200-K11296-05

Hörd person	Personnummer
Lundin, Nils Bertil	

Den hörde är	ID Styrkt	Sätt	Ställning till misstänkt - målsägande - vittne
Vittne	Ja	Hans egna uppgivan uppgifter	
Tolk			Språk

Ytterligare information om anledning till förhör: Hörs som vittne i ärende K 11296-05 gällande dubbelmordet i Brattås.

Underrättad om misstanke

Underrättad om 12 § FUK

Underrättad om rätt till försvarare

Godtar försvarare/biträde som rätten förordnar

Försvarare/biträde närvarande

Försvarare/biträde önskas

Förhörsledare	Förhörsdatum	Förhör påbörjat	Förhör avslutat
Jan Eriksson	2009-09-25	13:30	13:55

Förhörsplats	Typ av förhör	Förhörssätt
Telefon	RB 23:6	Telefonförhör
Förhörsvittne	Utskrivet av: J.E	

Berättelse

Lundin uppger att han och Monika åkte ifrån Skärsviken och genom Solumshamn och när de kom fram till den skarpa kurvan vid infarten till gården i Brattås så såg dom en man som dom reagerade på. Mannen stod på vänster sida och nere i diket. Mannen stod som i slyn och buskarna. Mannen såg arg och elak ut och Lundin beskriver honom som om han såg "vildsint och otyglad ut". Lundin fick nästan känslan av att mannen fräste åt honom när de passerade.

Följande uppgifter lämnar Lundin utan att behöva fundera: Mannen var ca 175-180 cm lång och han hade stripigt hår som hängde lite framåt. Han var orakad men inte skäggig och han var satt men inte tjock.

När det gäller klädsel så funderar Lundin en stund och han känner sig osäker med att beskriva hans klädsel, men han kanske hade någon form av arbetskläder på sig. De kan ha varit grå/gröna kanske lite åt det ljusa hållet. Han uppskattar hans ålder till ca 65 år men säger sig vara lite osäker på dessa uppgifter.

Lundin känner väl till området och han har aldrig tidigare eller senare sett någon människa på den platsen.

Lundin tror att han gjorde iakttagelsen på en tisdag och han minns att det var soligt ute och att klockan var mellan 15.00-16.00.

Krimfup.se - FUP & DOM på nätet

Han kommer ihåg att de åkte förbi Brattås en tid senare och han minns då att Monika sa att paret måste ha legat döda på gården när de passerade förra gången. Han är därför rätt så säker på att hans iakttagelse borde stämma in på tidpunkten för mordet.

Lundin blev väldigt fokuserad på mannen och han tittade därför inte åt något annat håll så han såg inte om det stod någon bil i närheten.

Lundin blir upplyst om brottsdatum (050531) och han ska titta igenom deras gamla almanackor och se om han har noterat någonting speciellt om och kring detta datum.

Förhöret uppläst och godkänt.

Krimfup.se - FUP & DOM på nätet

Polisen

Förhör

Signerat av

Signerat datum

Enhet
Polisregion Nord, NÄPOHSD

Diarienr
2200-K11296-05

Hörd person
Lundin, Nils Bertil

Personnummer

Den hörde är
Vittne

ID Styrkt
Ja

Sätt
Känd av insp K-E Classon

Ställning till misstänkt - målsägande - vittne

Tolk

Språk

Ytterligare information om anledning till förhör
Kompletterande förhör i samband med mord, Brattås

Underrättad om misstanke

Underrättad om 12 § FUK

Underrättad om rätt till försvarare

Godtar försvarare/biträde som rätten förordnar

Försvarare/biträde närvarande

Försvarare/biträde önskas

Förhörsledare
Karl-Erik Classon

Förhörsdatum
2009-10-13

Förhör påbörjat
18:50

Förhör avslutat
20:30

Förhörsplats
[redacted]

Typ av förhör
RB 23:6

Förhörssätt

Förhörsvittne

Utskrivet av

Berättelse

Vid förhöret medverkade även Lundins hustru, Monica.

Lundin berättar att man efter tidigare förhör kontrollerat de angivna tiderna i hustruns almenacka. Den aktuella dagen var den 31 maj. Familjen brukar ta bilen och åka ut till Skärsviken och fika vid havet. Den aktuella dagen hade hustrun varit i Sundsvall och Lundin själv slutade sitt arbete tidigare. Han arbetar på Folkhögskolan i Härnösand. Man minns att det var soligt väder. De brukar bara åka ut när solen skiner.

Vid 15-15.30-tiden, aktuell dag, när man var på väg från Skärsviken, och passerade utfarten från Brattås stod det en man i diket. Det blev alltså på vänster sida. Mannen i fråga såg väldigt aggressiv ut och hade markant elaka ögon. Han bara stod där. Enligt hustrun så skulle mannen talat till dem skulle det ha sprutat eld från ögonen. Mannen var under 1,80 cm lång, Visserligen stod han i eller vid diket. Han hade grått stripigt hår, galen och fårat ansikte. Klädseln beskriver makarna som grå eller gröna arbetskläder. Inga verktyg. Trolig ålder skall vara 65-årsåldern. Bägge makarna upplevde mannen som mycket elak och han såg skräckinjagande ut. Man tittade enbart på mannen så någon bil såg man inte. Hustrun Monica säger att mannens ögon liknade skådespelaren Marty Feldmans ögon. När man vid ett senare tillfälle passerade Brattås uttryckte hustrun "tänk om de låg mördade där när vi såg mannen".

Familjen har diskuterat händelsen och Lundin har funnit en bild i Tidningen Ångermanland av den 3:e september, sid 15,där en bild på en man visas. Den man de såg var inte så tjock, mindre skägg och mer hår på huvudet. I övrigt lik. Monica såg även på TV-serien Vallander söndagen den 11/10 före nyheterna. Där fanns en rollfigur som hade samma fårade ansikte

Krimfup.se - FUP & DOM på nätet

som mannen de såg.

Bägge makarna Lundin tror sig, med hjälp, kunna få fram en bild av mannen.

Krimfup.se - FUP & DOM på nätet

THIS IS AN EFIT-V FACIAL COMPOSITE. IT IS NOT A PHOTOGRAPH.

2009.12.08_12.27.09.P4295_2200_K11296-05

Krimfup.se - FUP & DOM på nätet

Polisen

PM
Förevisning av fotografi

Signerad av

Signerad datum

Enhet
Polisregion Nord, Grova brott 1 PO V-Norrland

Diarienr
2200-K11296-05

Uppgiftslämnare	Datum	Tid
Jonas Paulsson	2015-02-16	10:10

Beslag verkställt	Material för analys
Nej	Nej

Mottaget	Mottaget datum	Tid

Sätt på vilket uppgift lämnats

Upprättad av
Jonas Paulsson

Involverade personer	Personnummer/Orgnr	Roll
Lundin, Nils Bertil		Berörd person

Uppgiften avser
Förevisning av fotografi

Uppgift

Pinsp Paulsson och Eriksson åkte hem till makarna Lundin för att förevisa en bild av 52[redacted], Johansson Bo Johnnie. Detta med anledning av att den kompositbild de hjälpte till att skapa har vissa likheter med Johansson.

Först förevisades Bertil Lundin bilden. Han tittade på den en stund innan han, utan att säga något, gav den till Monika.

Bertil säger att hans uppfattning är att det mycket väl skulle kunna vara den mannen de såg vid Brattås. Bertil säger att på en skala ett till tio där tio är mest välliknande hamnar den här på minst en sjua, närmare åtta.

Bertil tillfrågas och beskriver mannen han såg som ej lång, satt kroppsbyggnad, småkrulligt gulblont risigt hår. Vidare tror Bertil att mannen var klädd i blåställ och troligen en rödrutig skjorta. Bertil beskriver blåställ som snickarbyxor med hängslen.
Bertil beskriver mannens ögonuttryck som vansinniga, aggressiva.

Mannen stod stilla, ca fem meter från vägen. Han stod på höger sida av vägen om man kör från stan mot Solumn, alltså EJ på samma sida som Brattåstorpet ligger. Bertil har ingen känsla om att mannen bar något, hans armar hängde neråt.

Bertil säger att han tycker mannen han såg hade mer hår än mannen på bilden, mer hår framåt mot ansiktet.

Bertil säger också att han bott i Härnösand i över 50 år och den här mannen har han aldrig sett någongång.

Monika säger att hon tycker bilden liknar mannen hon såg. På en skala ett till tio där tio är mest välliknande säger hon att det är över medel, över fem.

Ingen av makarna Lundin har något minne av att de sett någon bil i samband med att de såg mannen. De säger båda att de borde ha lagt märke till om det fanns någon

Krimfup.se - FUP & DOM på nätet

parkerad/stillastående bil eftersom vägen är så smal där.

För att utesluta att det var Tor Öberg de såg förevisas de en bild av honom och båda säger att det inte var Tor de såg.

ÖVRIGT
Bilden som förevistats makarna Lundin bifogas som bilaga.
Även handgjord karta där makarna pekar ut platsen där mannen stod bifogas.

Krimfup.se - FUP & DOM på nätet

Bilaga

Bo Johnnie Johansson

Bilaga till PM 2015-02-16 10:10, diarienr 2200-K11296-05

Beskrivning

Krimfup.se - FUP & DOM på nätet

Krimfup.se - FUP & DOM på nätet

Bilaga

karta

Bilaga till PM 2015-02-16 10:10, diarienr 2200-K11296-05

Beskrivning

Krimfup.se - FUP & DOM på nätet

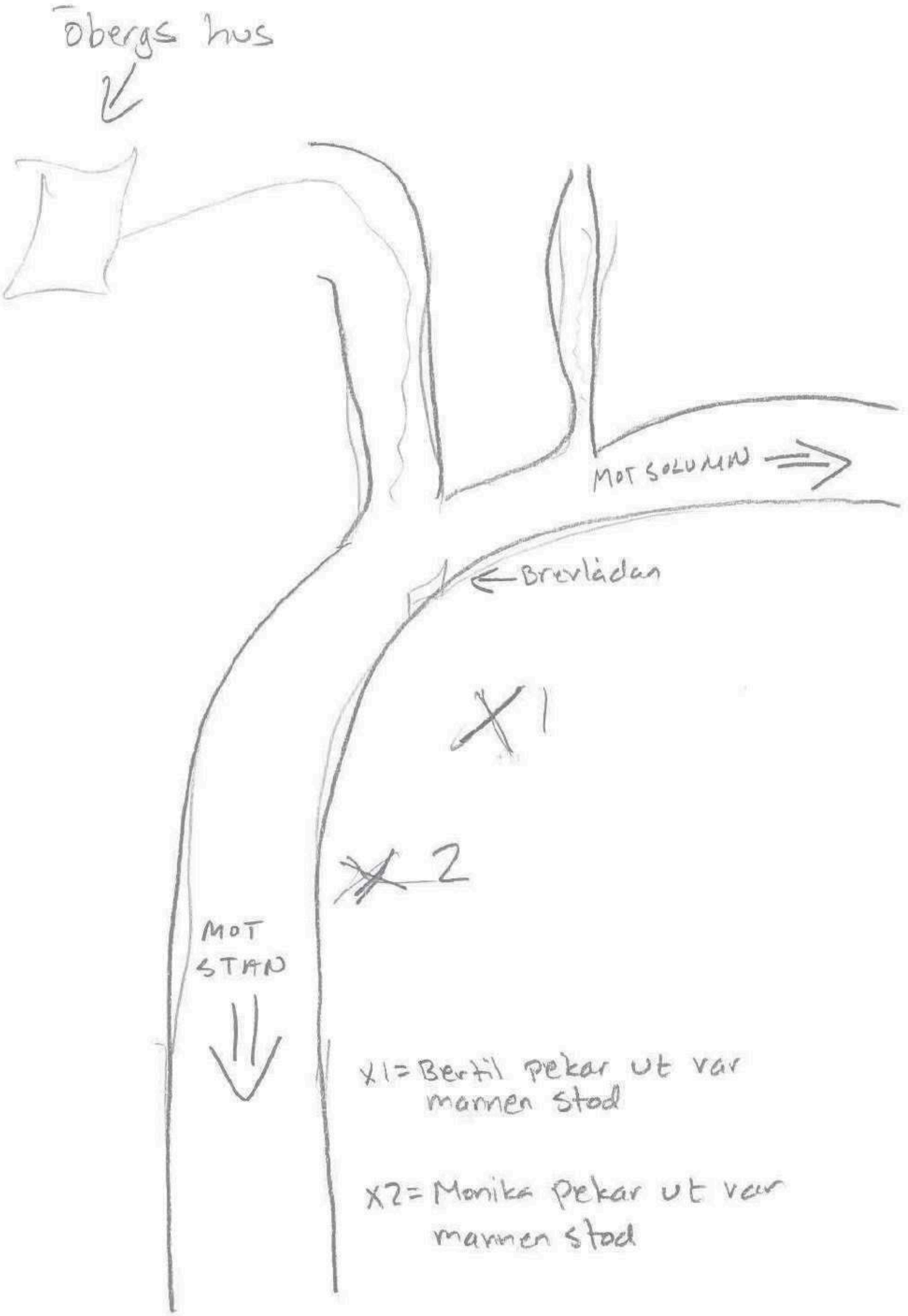

Krimfup.se - FUP & DOM på nätet

Polisen

Förhör

Signerat av

Signerat datum

Enhet	Diarienr
Polisregion Nord, UTR	2200-K11296-05

Hörd person	Personnummer
Lundquist, Bo Sture	

Den hörde är	ID Styrkt	Ställning till misstänkt - målsägande - vittne
Annan	Nej	

Tolk

Språk

Ytterligare information om anledning till förhör

Mord i Brattås.

Lundquist är fastighetsägare på Hernön.

Underrättad om misstanke

Underrättad om 12 § FUK

Underrättad om rätt till försvarare

Godtar försvarare/biträde som rätten förordnar

Försvarare/biträde närvarande

Försvarare/biträde önskas

Förhörsledare	Förhörsdatum	Förhör påbörjat	Förhör avslutat
Ann-Charlotte M Nordström	2005-10-03	13:10	13:20

Förhörsplats	Typ av förhör	Förhörssätt
Telefonförhör	RB 23:6	

Förhörsvittne

Utskrivet av

Berättelse

I samband med förhör av hustrun Kerstin Lundquist vill maken Bo berätta om en iakttagelse.

Någon dag, i samband med att morden i Brattås upptäcktes gjorde han en iakttagelse efter Solumshamnsvägen. Klockan var ungefär 17.00 på eftermiddagen.
Bo kom och körde sin bil, en Opel Kadett Karavan, röd, med regnr NRY555, mot Härnösand från Solumshamn. På Öbergs raksträcka mötte han då en "gubbe" som kom gående mot Solumshamn. Bo har aldrig sett mannen tidigare. Mannen var i 55-års åldern och "gråklädd". Han hade en sk lusekofta och bar toppluva.

Kerstin ropar i bakgrunden att hon är säker på att Bos iakttagelse är tisdagen den 31 maj, eftersom de båda åkte i var sin bil den dagen.
Bo är mer osäker på den uppgiften.

Relaterat under förhörets gång, utan erinran.

Krimfup.se - FUP & DOM på nätet

Polisen

Förhör

Signerat av

Signerat datum

Enhet: Polisregion Nord, UTR	Diarienr: 2200-K11296-05
Hörd person: Lundquist, Bo Sture	Personnummer:
Den hörde är: Annan	ID Styrkt: Ja
Sätt: Egna uppgifter	Ställning till misstänkt - målsägande - vittne:
Tolk:	Språk:

Ytterligare information om anledning till förhör: Kompletterande förhör.

Underrättad om misstanke:

Underrättad om 12 § FUK:

Underrättad om rätt till försvarare:

Godtar försvarare/biträde som rätten förordnar:

Försvarare/biträde närvarande:

Försvarare/biträde önskas:

Förhörsledare	Förhörsdatum	Förhör påbörjat	Förhör avslutat
Seppo Penttinen	2010-02-09	09:15	10:00

Förhörsplats	Typ av förhör	Förhörssätt
Den hördes bostad	RB 23:6	Konceptförhör

Förhörsvittne:

Utskrivet av: sp

Berättelse

Bo Lundqvist berättar att han minns att han körde hem från sommarbostaden i Smålarviken ungefär vid 17.00-tiden den 31 maj 2005. Hankörde som vanligt sakta när han kom fram mot den skarpa kurvan vid Öbergs infart. Han uppskattar hastigheten till ca 30 km/h.

Ca 10-20 meter norr om Öbergs postlåda, som Bo vet var den står, såg han en man i åldern 50-60 år komma gåendes i riktning mot postlådan. Mannen gick på vägens högra sida, d.v.s. samma sida som där postlådan står. Mannen gick lugnt och stilla och gav ett "grått intryck" beträffande klädseln.

Bo säger att han minns att mannen var iklädd en ljusgrå tröja, som han benämner norsk lusekofta. Mannen hade en mössa som var relativt stor upptill, d.v.s. hög. Även den i samma grå nyans. Såvitt Bo minns, hade mannen ingen väska eller annat i händerna. Bo minns inte vilken färg det var på byxorna eller vilken typ av skor som mannen hade.

Bo bereds tillfälle att på ett flygfoto rita in var mannen befann sig när han såg honom. Bo gör ett kryss norr om, och i nära anslutning till postlådan.

Bo bereds tillfälle att se ett fotokollage om 7 separata foton, numrerade från 1-7.

Han fäller följande kommentarer:

Foto 1: Grundtypen stämmer.
Foto 2: Inte möjlig.

Krimfup.se - FUP & DOM på nätet

Foto 3: Tveksamt.
Foto 4: Ja, skulle kunna tänkas vara han..
Foto 5: Nej.
Foto 6: Inte så mörk som han.
Foto 7. Inte den.

Foto nr fyra föreställer Bo Jonnie Johansson, 52[redacted]

Bo Lundqvist får därefter se den fantombild som är framtagen. Han säger: "Inte så tokig".

Bo Lundqvist får därefter se ett foto på Bo Jonnie Johansson. Bo säger: "grundtypen stämmer, men han var gråare klädd, ljusare kläder, och mössan var toppigare. Han drar sig till minnes att han vid hemkomsten berättat för sin hustru att han sett en person på Öbergs raka, som han aldrig tidigare sett. Detta trots att han mycket ofta varit ute i Solumshamn och Smålarviken.

(Fotokollage och flygfoto med inritning inskannas i ärendet. Fl. anm).

Krimfup.se - FUP & DOM på nätet

Polisen

Förhör

Signerat av

Signerat datum

Enhet
Polisregion Nord, UTR

Diarienr
2200-K11296-05

Hörd person
Näsström, Elisabeth

Personnummer

Den hörde är
Vittne

ID Styrkt
Ja

Sätt
Egna uppgivna, dataslagna.

Ställning till misstänkt - målsägande - vittne

Tolk

Språk

Ytterligare information om anledning till förhör
Mord

Underrättad om misstanke

Underrättad om 12 § FUK

Underrättad om rätt till försvarare

Godtar försvarare/biträde som rätten förordnar

Försvarare/biträde närvarande

Försvarare/biträde önskas

Förhörsledare
K Å Eilert Hägglund

Förhörsdatum
2005-08-10

Förhör påbörjat
13:40

Förhör avslutat
14:15

Förhörsplats

Typ av förhör
RB 23:6

Förhörssätt
Telefonförhör

Förhörsvittne

Utskrivet av
EH

Berättelse

ORSAK TILL FÖRHÖRET

Kompletterande förhör till H 407.

KÄNNEDOM OM TOR OCH GERD

Näsström känner många människor ute i Solum, men inte Gerd eller Tor.

EGEN BIL

Hon åker själv i en vinröd Saab 9000, ENR 369.
KONTAKTER I SOLUM

Näsström har en arbetskamrat som bor i Solumshamn och heter Karin Frank samt andra människor som hon inte känner till namn. Kvinnan heter Lillemor och bor granne med läkaren Elisabeth Norberg.

Näsström åker väldigt ofta ut mot havet i Solumshamn och promenerar vid havet.

VISTELSETILLFÄLLEN I SOLUMSHAMN

Helgen före den 31 maj var Näsström ut flera gånger och vandrade i det underbara området kring Solumshamn. Hon såg ingen människa vid dessa tillfälle.

Krimfup.se - FUP & DOM på nätet

Näsström åkte ut mot Solum tisdag den 31 maj vid 11-12.00-tiden och åter mot Härnösand vid ca 15-16.00-tiden. Hon reste inte ut vare sig onsd. 1 eller torsd. 2 juni.
Hon såg ingen människa på eller i närheten av Tors fastighet när hon passerade.

Näsström har aldrig sett någon människa eller bil på Tors fastighet, varför hon flera gånger funderat om det över huvud taget bor någon människa där.

Elisabeth har aldrig varit på promenad i närheten av Tors bostad.

IAKTTAGELSER

Näsström har inte hört någon säga något om vad de sett eller hört kring mordet.

Näsström berättar att hon för ca 3 år sedan uppmärksammade en man i 40-årsåldern sittande i en mindre ljus bil ute i Solumshamn. Mannen satt i sin bil när Näsström återkom till sin bil. Han följde Näsström hela tiden med sin blick till dess hon körde från platsen. När hon körde iväg steg mannen ur sin bil och tittade långt efter Näsström.
Mannen gjorde inget mot Näsström, men hon kände då och ännu en olustkänsla över det inträffade. På grund av detta är Näsström väldigt observant när hon ser en förändring.

Uppläst och godkänt ur förhörsanteckningar.

Krimfup.se - FUP & DOM på nätet

Polisen

Förhör

Signerat av

Signerat datum

Enhet
Polisregion Nord, UTR

Diarienr
2200-K11296-05

Hörd person
Frank, Karin Margareta

Personnummer

Den hörde är
Annan

ID Styrkt
Nej

Ställning till misstänkt - målsägande - vittne

Tolk

Språk

Ytterligare information om anledning till förhör
Ringer och berättar att hon har vandrat förbi Öbergs fastighet under mord-veckan.

Mord i Brattås.

Underrättad om misstanke

Underrättad om 12 § FUK

Underrättad om rätt till försvarare

Godtar försvarare/biträde som rätten förordnar

Försvarare/biträde närvarande

Försvarare/biträde önskas

Förhörsledare
Ann-Charlotte M Nordström

Förhörsdatum
2005-09-29

Förhör påbörjat
11:50

Förhör avslutat
12:15

Förhörsplats
Polishuset, i Härnösand, Telefonförhör

Typ av förhör
RB 23:6

Förhörssätt

Förhörsvittne

Utskrivet av

Berättelse

Karin Frank ringer till polisen med anledning av att hon läst i en tidningsartikel att polisen begär in vittnesuppgifter.

Karin Frank uppger att hon är fast boende i Solumshamn sedan ca 10 år tillbaka. Hon bor där tillsammans med sin man, Anders Elmström. De äger pb GOP870, svart Audi Avant, som de båda disponerar. De disponerar inga andra bilar, och har inte tillgång till firmabilar eller dyl.

Karin uppger att hon varje dag är ute och går med sin hund. Under mord-veckan, dvs mellan måndag den 30 maj fram till onsdagen den 1 juni höll de på att måla huset och Karin tog därför "den korta" rundan när hon promenerade. Promenaden gick hon varje dag vid lunch-tid.
Hon gick då norrut efter vattnet fram till Wangborgsvägen. Där gick hon upp och genade sedan över skogstorpet så att hon kom ut på Solumshamnsvägen mitt emot Öbergs kurva. Där gick hon över vägen och in på Öbergs rätta infart. Hon gick den hela vägen fram och när den svänger in på gården vänster, gick Karin rakt fram på stigen över berget som leder ut till Solumshamn.
Hon har inte gjort någon iakttagelse under dessa dagar.

På torsdagen var det meningen att hon skulle gå samma promenad. När hon fram till "torpet" upptäckte hon de kläder, som hon sedan ringde polisen om. Hon tyckte då att det hela var så olustigt att hon inte gick in på Öbergs infart, utan när hon kom ut ur skogen i Öbergs kurva,

Krimfup.se - FUP & DOM på nätet

gick hon hela Solumshamnsvägen ut till Solumshamn.

På torsdagkväll när hon sedan hörde talas om morden, tipsade hon polisen om de kläder som hängde vid skogstorpet. Hon berättade också då att hon passerat förbi Öbergs varje dag. Hon tror att den uppgiften kanske glömdes bort, i samband med att kläderna på skogstorpet blev så intressanta.

Karin har haft följande signalement när hon promenerat:
160 cm lång. Halvlångt brunt hår uppsatt i hästsvans. Hon var förmodligen klädd i röd tunn fliesjacka och ljusgrå joggingbyxor.
Karin hade sin hund i koppel, en dvärgschnauzer.

Karin delges att det i utredningen finns uppgifter som säger att hon ska ha gjort iakttagelser på Tor Öbergs gård. Karin uppger att hon INTE gjort några iakttagelser där varken under mordveckan, eller någon annan tid.
Hon har vid några tillfällen sett, för länge sen, att det kan ha stått någon bil på Öbergs gård, men det är inget hon idag kan redogöra för, och inget hon speciellt har reflekterat över.
Vid flera tillfällen, för flera år sedan, har hon sett att en polisbil har svängt in på Öbergs infart. Hon har då tänkt att Tor förmodligen känner någon polis som har hälsat på honom.

Karin uppger att hon inte kände till att Tor Öberg hade sällskap av en dam. Hon visste inte vem Gerd Viklund var.

Relaterat under förhörets gång, utan erinran.

Krimfup.se - FUP & DOM på nätet

Polisen

Förhör

Signerat av

Signerat datum

Enhet
Polisregion Nord, UTR

Diarienr
2200-K11296-05

Hörd person
Göttinger Söderholm, Anna-Lena

Personnummer

Den hörde är
Annan

ID Styrkt
Ja

Sätt
Kontrollfrågor

Ställning till misstänkt - målsägande - vittne

Tolk

Språk

Ytterligare information om anledning till förhör
Hörd upplysningsvis om eventuella iakttagelser i Brattås med omnejd

Underrättad om misstanke

Underrättad om 12 § FUK

Underrättad om rätt till försvarare

Godtar försvarare/biträde som rätten förordnar

Försvarare/biträde närvarande

Försvarare/biträde önskas

Förhörsledare
Mats Hellhoff

Förhörsdatum
2005-09-01

Förhör påbörjat
11:05

Förhör avslutat
11:15

Förhörsplats

Typ av förhör
RB 23:6

Förhörssätt
Telefonförhör

Förhörsvittne

Utskrivet av

Berättelse

Anna-Lena Göttinger bor sedan 1998 tillsammans med sin make Nils Eric Söderholm på Otterbergsvägen på Härnön. De bor där permanent.

Anna-Lena berättar att hon inte hade en aning om vilka Tor Öberg eller Gerd Viklund var och har såvitt hon känner till aldrig träffat någon av dem. Eftersom hon jobbar inne i stan passerar hon Tor Öbergs hus mer eller mindre dagligen men har aldrig sett något hon kan erinra sig. Hon har ju egentligen aldrig tänkt på saken eftersom hon inte visste vem som bodde där.

Anna-Lena brukar också promenera förbi Tors hus och passerar då på stigen alldeles intill. Hon tror att hon gick förbi där veckan innan händelsen och vet sedan att hon passerade huset vid 11-tiden torsdag den 2 juni. Hon kommer väl ihåg detta eftersom morden upptäcktes senare samma dag. Då hon passerade var allt lugnt och hon tänkte att ingen var hemma där. Den här dagen var hon troligtvis iklädd jeans och tröja men kan också ha haft kortbyxor om det var varmt. Hon kan inte erinra sig exakt hur hon var klädd.

Anna-Lena Göttinger är 61 år, hon har grått kortklippt hår, är 152 cm lång och knubbig. Hon färdas till och från jobbet i en ljusröd Mercedes Benz 190E av 1990 år modell med registreringsnummer NSN329.

Krimfup.se - FUP & DOM på nätet

Polisen

Förhör

Signerat av

Signerat datum

Enhet
Polisregion Nord, UTR

Diarienr
2200-K11296-05

Hörd person
Söderholm, Nils Erik

Personnummer

Den hörde är
Annan

ID Styrkt
Ja

Sätt
Kontrollfrågor

Ställning till misstänkt - målsägande - vittne

Tolk

Språk

Ytterligare information om anledning till förhör
Hörd upplysningsvis om eventuella iakttagelser i Brattås med omnejd

Underrättad om misstanke

Underrättad om 12 § FUK

Underrättad om rätt till försvarare

Godtar försvarare/biträde som rätten förordnar

Försvarare/biträde närvarande

Försvarare/biträde önskas

Förhörsledare
Mats Hellhoff

Förhörsdatum
2005-09-01

Förhör påbörjat
10:55

Förhör avslutat
11:05

Förhörsplats

Typ av förhör
RB 23:6

Förhörssätt
Telefonförhör

Förhörsvittne

Utskrivet av

Berättelse

Nils Eric Söderholm bor sedan 1998 tillsammans med sin hustru Anna-Lena Göttinger på Otterbergsvägen på Härnön. De bor där permanent.

Nils Eric visste egentligen inte vem Tor Öberg var, men visste att denne bodde i Brattås då en bekant till Nils Eric berättat detta. Han visste inte vem Gerd Viklund var och har såvitt han vet aldrig träffat vare sig henne eller Tor. Nils Eric har passerat Tor Öbergs hus vid många tillfällen men aldrig sett någon person eller någon aktivitet vid huset. Han har också pratat ingående med sin hustru men kan inte erinra sig någon iakttagelse eller händelse.

Nils Eric brukar färdas i en ljusröd Mercedes Benz 190E av 1990 års modell med registreringsnummer NSN329, bilen brukas också av hans hustru. Han äger också en röd Volvo V40 men den är inköpt efter händelsen i Brattås.

Krimfup.se - FUP & DOM på nätet

Polisen

Förhör

Signerat av

Signerat datum

Enhet
Polisregion Nord, UTR

Diarienr
2200-K11296-05

Hörd person
Rådahl Mårtensson, Margareta

Personnummer

Den hörde är	ID Styrkt	Sätt	Ställning till misstänkt - målsägande - vittne
Annan	Ja	Kontrollfrågor	

Tolk

Språk

Ytterligare information om anledning till förhör
Hörd upplysningsvis om eventuella iakttagelser i Brattås med omnejd

Underrättad om misstanke

Underrättad om 12 § FUK

Underrättad om rätt till försvarare

Godtar försvarare/biträde som rätten förordnar

Försvarare/biträde närvarande

Försvarare/biträde önskas

Förhörsledare	Förhörsdatum	Förhör påbörjat	Förhör avslutat
Mats Hellhoff	2005-08-15	13:25	13:40

Förhörsplats

Typ av förhör	Förhörssätt
RB 23:6	Telefonförhör

Förhörsvittne

Utskrivet av

Berättelse

Margareta Mårtensson äger tillsammans med sin bror Göran Rådahl en stuga i Södra Sundet.

Margareta berättar att hon besökte stugan först den 3 juni i år tillsammans med sin make Bert Mårtensson och sina 2 pojkar Joel som är 16 år och Christian som är 12. De har haft stugan där i många år och vistats där en tid varje sommar.

Margareta kände varken Tor Öberg eller Gerd Viklund och har såvitt hon vet aldrig träffat någon av dem. Hon har passerat Brattås många gånger men aldrig sett någon aktivitet vid huset och trott att det varit obebott. Margareta kan inte erinra sig ha sett något som hon finner anmärkningsvärt eller har lagt på minnet av någon annan anledning.

Hon nämner dock att på väg till stugan den 3 juni stannade de i Ramsele för att handla och såg där en äldre grå Mercedes i mycket dåligt skick. I bilen färdades 2 yngre män. De kommenterade bilen och dess dåliga skick och tyckte att det var konstigt att en sådan bil kunde vara i trafik. Hon kom sedan att tänka på denna iakttagelse då hon senare läste om morden i Brattås och att polisen sökte en äldre Mercedes. Hon tror att hennes man kanske kommer ihåg mera om denna bil.

Krimfup.se - FUP & DOM på nätet

Polisen

PM, Genomförd dörrknackning 050603, maskad

Signerat av

Signerat datum

Enhet
Polisregion Nord, Samo grova brott 1 Rgn Nord

Diarienr
5000-K482248-25

Originalhandlingens förvaringsplats	Datum	Tid
	2026-06-30	12:06

Involverad personal	Funktion
Sara Svensk	Uppgiftslämnare

Berättelse

PM, genomförd dörrknackning efter vägen mot Solumshamn

Krimfup.se - FUP & DOM på nätet

Polismyndigheten
Västernorrland
Sundsvall
NPO Väst

Bil
Sid 1

PROMEMORIA

Handläggare

Datum 2005-06-03

Sak-Dnr K:11296-05

Efternamn och alla förnamn (i rätt följd, tilltalsnamnet markeras), personnummer, främmande nationalitet, ev skäl för åtgärden	Sak
	Dubbelmord i Brattås.

I anledning av de inträffade morden i Brattås så beordrades unndertecknade polismän att genomföra "dörrknackning" hos boende efter vägen från Brattås och fram till Solumnshamn på Härnön.
I de fall som iaktagelser har gjorts på personer och fordon har förhör skrivits.
Nedan antecknade personer uppger vid en första kontakt att man inte gjort några iakttagelser av vikt och värde trots att man ofta åker förbi den aktuella adressen på väg till och från Härnösand.

Samtliga har uppmanats att ta kontakt med Polisen i Härnösand i det fall man i efterhand kommer på något som kan anses viktigt för utredningen.

Tommy och Birgitta Andersson.
[redacted], Härnön
Tfn: [redacted]

Margit och Gottfrid Löventeg.
[redacted] Brattås.

Calle Ljungren
Södra Sundet. [redacted]

Bertil och Margit Johansson
[redacted]
Tfn: [redacted]

Per Malm.
[redacted] Härnön.
tfn: [redacted]

Maritta Boström.
[redacted] Härnön.
[redacted]

RPS 502.1 00-01

Krimfup.se - FUP & DOM på nätet

Hans Boden .
[redacted] Härön.
Tfn: [redacted]

Stig och Gunilla Olsson.
[redacted] Härnön.
tfn: [redacted]

Barrdunge Ernst.
Solumnshamn.
Tfn. [redacted] el. [redacted]

Nils Eric Söderholm
[redacted] Härnösand
Tfn: [redacted]

Sundsvall som ovan
L.Christer Ericsson . SO. Lindkvist.

Krimfup.se - FUP & DOM på nätet

NOA 260616

Bilar observerade vid eller i närheten av brottsplatsen

Under utredningen har observationer av ett antal bilar vid eller i närheten av brottsplatsen utretts. En uppgift om en röd Volvo som setts på gården har kommunicerats till media. Denna uppgift har prövats i detta dokument med stöd av de förhör som genomförts.

Sammanfattning

Det finns stöd i förhör, genomförda i närtid för brottet, för en observation av en röd Volvo på raksträckan på vägen mellan Härnösand och Solumshamn, vägen passerar fastigheten Brattås på ett avstånd på som minst 150 meter.

Det finns uppgifter i förhör, genomförda i september 2005, om en röd Volvo på gården eller gräsfickan (se bild) på morgonen. Ett gift par passerar Brattås någon minut före 09.00, frun uppger att bilen hon såg stod vid huset, maken såg en röd Volvo på gräsfickan. I förhör uppger de att de kommit fram till att de sett varsin bil på olika platser.

Uppgifter om en röd Volvo på gården på eftermiddagen kommer första gången i förhör i oktober 2005.
Den hörde är inledningsvis osäker på vilken dag det är men har sedan slutit sig till att det måste vara 31 maj. Vittnet lämnar uppgifter om detaljer på bilen, avståndet för observationen är minst 150 meter. Vittnets bror lämnar liknande uppgifter i ett förhör 2013.

NOA/Dag som ovan
Jonas Hildeby
Operativ analys/NOA

Krimfup.se - FUP & DOM på nätet

I detta dokument refereras till fyra olika platser där observationer av bilar gjorts, dessa finns i bilden nedan:

- Gården, Tor Öbergs fastighet
- Uppfarten, den grusväg som går från vägen upp till huset med en skarp vänstersväng
- Raksträckan, vägen från Härnösand till Solumshamn
- Gräsfickan, en grusväg till höger om uppfarten

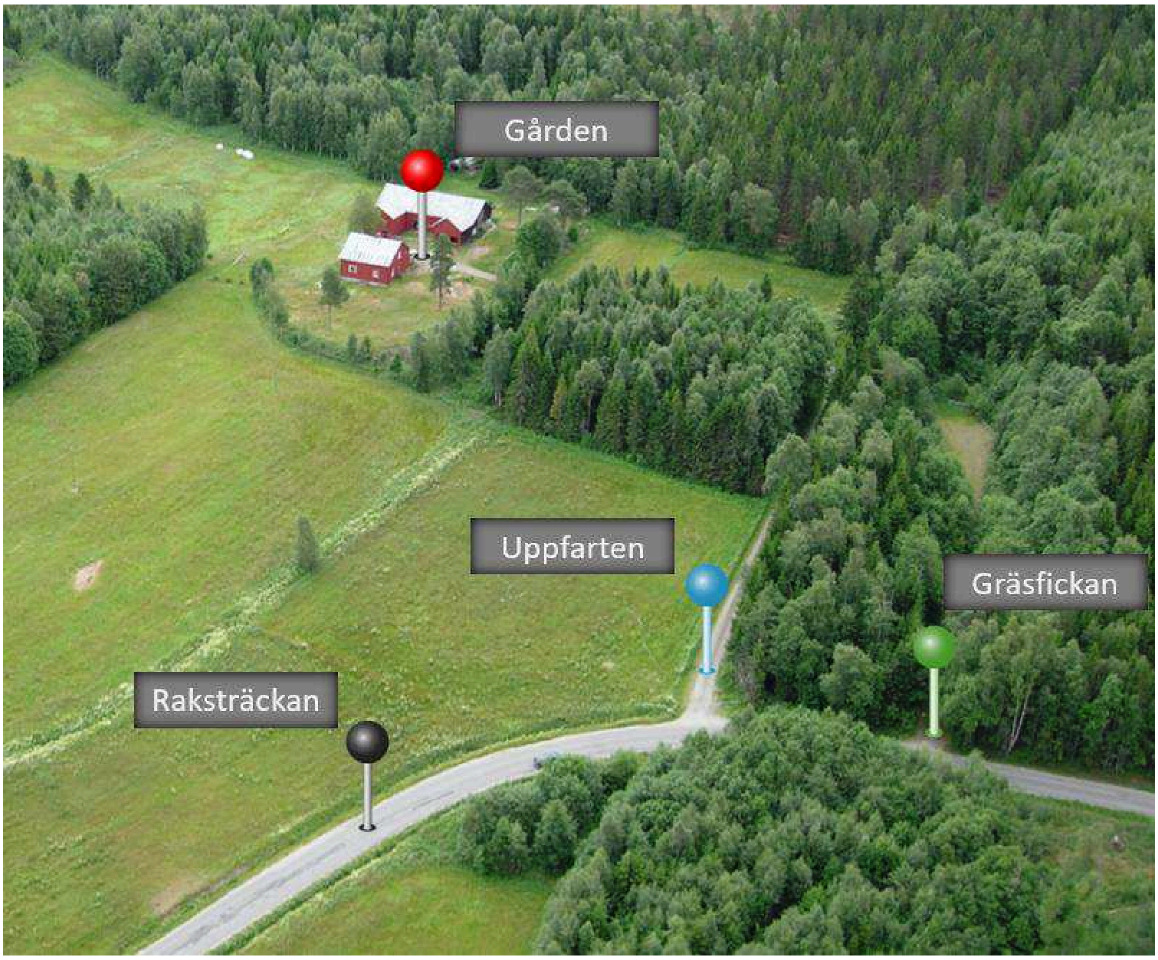

Krimfup.se - FUP & DOM på nätet

Av de som hörs under juni och juli 2005 (vit bakgrund) finns det ingen som nämner en röd bil på **gården**. Den röda Volvo som nämns i dessa förhör har setts på **raksträckan** på vägen mellan Härnösand och Solumshamn, två observationer, cirka 13.15 och cirka 14.15. De två vittnena är gifta och åker till Härnösand med en timmes mellanrum, båda ser en röd Volvo på **raksträckan**. Maken beskriver den som matt i lacken på bakluckan.

På eftermiddagen finns det observationer av en röd bil som är inkörd en bit på **uppfarten**, i närheten av brevlådan, den beskrivs som en Opel Kadett/Ford Escort. Klockan 15.30 ser ett vittne en bil som eventuellt är en äldre Volvo inbackad på **uppfarten** i närheten av brevlådan.

Datum_Förhör	Tidpunkt_Observation	Tid	Observation	Plats	Hörd_Person
2005-09-14	31 maj, 08.57	08:57	Röd Volvo Sedan, inkörd, mitten av 80-talet, matt i lacken	**Gräsfickan**	Bengt Berglund (H667)
2005-09-14	31 maj, 08.57-08.58	08:57	Fronten mot huset, Röd Volvo kombi	**Gården**	Eva-Charlotta Berglund (H667:2a)
2005-10-26	31 maj, 10.00 (säker tid)	10:00	Tors bil med fronten mot fastigheten	**Uppfarten**	Erling Borg (H875)
2005-06-08	31 maj, 11.00-14.30	11:00	Mörk kombi, 15 år gammal, två personer rör sig	**Gården**	Tage Fryklund (H112d)
2005-10-04	31 maj, 12.00-13.00 (osäker tid)	12:00	En eller två mörka bilar vid huset	**Gården**	Göran Sjödén (U799)
2005-10-20	31 maj, 15.30 eller efter 12.00	12:00	En eller två mörka, "bulliga" bilar (vittnet är färgblind), lagårdsdörr/port öppen	**Gården**	Lars Thelin (H40)
2005-10-03	31 maj, 12.00-13.00	12:00	Inkörd, front mot huset, lite på sidan, mörk, avrundat långt bakparti, Honda Accord/Audi A6 men med längre bakparti	**Uppfarten**	Monika Ljunggren (J625:1)
2005-10-06	31 maj, 12.00-13.00	12:00	Bil inkörd 15-20 meter, hindrande, röd Sedan med sluttande bakparti, spoiler eller takräcke	**Uppfarten**	Jack Sjölund (H767c)
2013-02-22	31 maj, 13.00-14.00	13:00	Bil med fronten mot huset, röd Volvo 850/940, Sedan	**Gården**	Sten Asplund (H32b)
2013-02-22	31 maj, 13.00-14.00	13:00	Inbackad, två personer, 25-30 år, Valiant, mittemellan ljus och mörkblå, matt i lacken, ingen regskylt bak	**Uppfarten**	Sten Asplund (H32b)
2005-10-30	31 maj, 13.15-13.30	13:15	Bil inkörd/inbackad, vit	**Gräsfickan**	Kerstin Lundqvist (U816)
2005-11-01	31 maj eller 2 juni, 14.00-14.30	14:00	Inbackad bil, nyare, normalstor, gräddvit	**Gräsfickan**	Anna Maria Lundström (H920)
2005-10-21	31 maj, 14.00-15.00	14:00	Bil med fronten mot huset, Volvo 240/740, matt i lacken	**Gården**	Ulf Asplund (H32)
2005-07-28	31 maj, 14.10	14:10	Bil inkörd 15-20 meter, hindrande, vinröd, matt i lacken, 80-talsmodell, "skåpet högre än hytten", tvåsitsig	**Uppfarten**	Eva Grund (H560)
2005-06-02	31 maj, 13.15	14:15	Bil med ensam man, front mot stan, röd Volvo 740, dekal vänster bak	**Raksträckan**	Arne Olsson (H100:1)
2005-06-02	31 maj, 14.15	14:15	Parkerad på rakan, man, röd Volvo, matt i lacken	**Raksträckan**	Lena Olsson (H100)
2005-10-26	31 maj, 15.00-16.00 (osäker dag)	15:00	Grå kantig, eventuellt M-B, matt i lacken	**Gräsfickan**	Tage Fryklund (H112)
2005-10-04	31 maj, 15.00	15:00	Bil inkörd, kombisedan, 80-tal, tror Opel Kadett/Ford Escort, röd, matt i lacken, bakluckan öppen, bråte i bagaget	**Uppfarten**	Angelica Ögren (U802)
2005-08-18	31 maj, cirka 15.00	15:00	Svart bil "vid infarten", okänt märke och modell	**Uppfarten**	Erik Norberg (H572:1a)
2005-06-16	31 maj, 15.30	15:30	Inbackad, eventuellt äldre Volvo, röd och "flammig" i lacken	**Uppfarten**	Maria Sjödin (H101)
2005-12-05	31 maj, 20.15	20:15	Bil som kör långsamt, äldre sedan, röd kvinna och man	**Raksträckan**	Håkan Gisselman (H977)
2005-06-06	31 maj, 21.45-22.00	21:45	Bil cirka 100 meter in på infarten, mörk kombi, mindre än Volvo	**Uppfarten**	Bengt Jonsson (H111)

Krimfup.se - FUP & DOM på nätet

Första uppgiften om en röd Volvo Kombi på **gården** kommer i ett förhör i september 2015, den observationen skall vara på morgonen klockan 08.57-08.58. Ett gift par passerar Brattås, frun ser en röd Volvo på gården, maken ser en röd Volvo på **gräsfickan**, de uppger att de har sett två olika bilar.

Den första uppgiften om röd Volvo på **gården** under eftermiddagen kommer i förhör med Ulf Asplund i oktober 2005. Han **tror** att det är aktuell dag i det första förhöret och ska sedan med hjälp av mammans kalender ha kommit fram till att det "måste vara" den 31 maj. Ulf uppger att bilen är en röd Volvo 850 eller 940 och att den är matt i lacken. Avståndet från vägen där observationen görs till gården är cirka 200-250 meter. Sten Asplund lämnar uppgifter om en röd Volvo i förhör 2013, Ulf och Sten är tvillingbröder.

OBSERVERA att uppgift om en röd Volvo som är matt i lacken finns i förhör redan den 2 juni men då observeras den på raksträckan.

Datum_Förhör	Tidpunkt_Observation	Tid	Observation	Plats	Hörd_Person
2005-09-14	31 maj, 08.57	08:57	Röd Volvo Sedan, inkörd, mitten av 80-talet, matt i lacken	Gräsfickan	Bengt Berglund (H667)
2005-09-14	31 maj, 08.57-08.58	08:57	Fronten mot huset, Röd Volvo kombi	Gården	Eva-Charlotta Berglund (H667:2a)
2005-10-26	31 maj, 10.00 (säker tid)	10:00	Tors bil med fronten mot fastigheten	Uppfarten	Erling Borg (H875)
2005-06-08	31 maj, 11.00-14.30	11:00	Mörk kombi, 15 år gammal, två personer rör sig	Gården	Tage Fryklund (H112d)
2005-10-04	31 maj, 12.00-13.00 (osäker tid)	12:00	En eller två mörka bilar vid huset	Gården	Göran Sjödén (U799)
2005-10-20	31 maj, 15.30 eller efter 12.00	12:00	En eller två mörka, "bulliga" bilar (vittnet är färgblind), lagårdsdörr/port öppen	Gården	Lars Thelin (H40)
2005-10-03	31 maj, 12.00-13.00	12:00	Inkörd, front mot huset, lite på sidan, mörk, avrundat långt bakparti, Honda Accord/Audi A6 men med längre bakparti	Uppfarten	Monika Ljunggren (J625:1)
2005-10-06	31 maj, 12.00-13.00	12:00	Bil inkörd 15-20 meter, hindrande, röd Sedan med sluttande bakparti, spoiler eller takräcke	Uppfarten	Jack Sjölund (H767c)
2013-02-22	31 maj, 13.00-14.00	13:00	Bil med fronten mot huset, röd Volvo 850/940, Sedan	Gården	Sten Asplund (H32b)
2013-02-22	31 maj, 13.00-14.00	13:00	Inbackad, två personer, 25-30 år, Valiant, mittemellan ljus och mörkblå, matt i lacken, ingen regskylt bak	Uppfarten	Sten Asplund (H32b)
2005-10-30	31 maj, 13.15-13.30	13:15	Bil inkörd/inbackad, vit	Gräsfickan	Kerstin Lundqvist (U816)
2005-11-01	31 maj eller 2 juni, 14.00-14.30	14:00	Inbackad bil, nyare, normalstor, gräddvit	Gräsfickan	Anna Maria Lundström (H920)
2005-10-21	31 maj, 14.00-15.00	14:00	Bil med fronten mot huset, Volvo 240/740, matt i lacken	Gården	Ulf Asplund (H32)
2005-07-28	31 maj, 14.10	14:10	Bil inkörd 15-20 meter, hindrande, vinröd, matt i lacken, 80-talsmodell, "skåpet högre än hytten", tvåsitsig	Uppfarten	Eva Grund (H560)
2005-06-02	31 maj, 13.15	14:15	Bil med ensam man, front mot stan, röd Volvo 740, dekal vänster bak	Raksträckan	Arne Olsson (H100:1)
2005-06-02	31 maj, 14.15	14:15	Parkerad på rakan, man, röd Volvo, matt i lacken	Raksträckan	Lena Olsson (H100)
2005-10-26	31 maj, 15.00-16.00 (osäker dag)	15:00	Grå kantig, eventuellt M-B, matt i lacken	Gräsfickan	Tage Fryklund (H112)
2005-10-04	31 maj, 15.00	15:00	Bil inkörd, kombisedan, 80-tal, tror Opel Kadett/Ford Escort, röd, matt i lacken, bakluckan öppen, bråte i bagaget	Uppfarten	Angelica Ögren (U802)
2005-08-18	31 maj, cirka 15.00	15:00	Svart bil "vid infarten", okänt märke och modell	Uppfarten	Erik Norberg (H572:1a)
2005-06-16	31 maj, 15.30	15:30	Inbackad, eventuellt äldre Volvo, röd och "flammig" i lacken	Uppfarten	Maria Sjödin (H101)
2005-12-05	31 maj, 20.15	20:15	Bil som kör långsamt, äldre sedan, röd kvinna och man	Raksträckan	Håkan Gisselman (H977)
2005-06-06	31 maj, 21.45-22.00	21:45	Bil cirka 100 meter in på infarten, mörk kombi, mindre än Volvo	Uppfarten	Bengt Jonsson (H111)

Krimfup.se - FUP & DOM på nätet

Polisen

Förhör
H32B

Signerat av

Signerat datum

Enhet
Polisregion Nord, LÄNSKRIMINALAVDELNINGEN

Diarienr
2200-K11296-05

Hörd person
Asplund, Sten

Personnummer

Den hörde är
Vittne

ID Styrkt
Ja

Sätt
Känd av förhörsledaren

Ställning till misstänkt - målsägande - vittne

Tolk

Språk

Ytterligare information om anledning till förhör
Hörd angående sina iakttagelser när han och brodern åkte ut med madrasser till mammans bostad i Solumshamn.

Underrättad om misstanke

Underrättad om 12 § FUK

Underrättad om rätt till försvarare

Godtar försvarare/biträde som rätten förordnar

Försvarare/biträde närvarande

Försvarare/biträde önskas

Förhörsledare
Jan Eriksson

Förhörsdatum
2013-02-22

Förhör påbörjat
09:00

Förhör avslutat
10:30

Förhörsplats
Polisstationen i Härnösand

Typ av förhör
RB 23:6

Förhörssätt

Förhörsvittne

Utskrivet av
J.E

Berättelse

I förhör med Ulla Asplund framkommer uppgifter om att sonen Sten skulle ha gjort vissa iakttagelser vid Tors fastighet i Brattås och han hörs gällande dessa.

Sten uppger att han svårt att relatera händelsen till något datum men det som hans mamma Ulla har uppgivit kan mycket väl stämma. Han kommer ihåg att han pratade med Ulla strax efter att det blev känt att det hade skett ett dubbelmord. Han har aldrig gjort någon iakttagelse från platsen innan mordet och inte heller efter så det som han såg måste ha skett vid det tillfälle han åkte ut till Ulla i Solumshamn. Sten åkte med bil med tillkopplat släp ut till Solumshamn och när han närmade sig Tors fastighet så såg han att en stod en röd Volvo av modell 850 eller 940 parkerad på gården. Bilen stod uppe på gården och med fronten i riktning mot Tors fastighet och han såg inga människor i närheten eller på gården. Han tror att klockan kan vara mellan 13.00-14.00.

Han beskriver detta fordon enligt följande:

En "knallröd" Volvo av modell 850 eller 940 och inte en 740. Bilen är lite "bulligare" bak och en 740 har mer raka linjer och det hade inte den här bilen. Det är inte en kombi utan en sedanmodell. Han kommer inte ihåg några andra detaljer kring bilen.

Efter att ha lämnat madrasserna hos Ulla så åkte han hemåt och han tror att klockan då är någonstans mellan 16.00-17.00 och när han kommer fram till kurvan vid Tors fastighet så

Krimfup.se - FUP & DOM på nätet

står det en blå Valiant några meter in på infarten till Tors fastighet. Denna bil står alltså på höger sidan och med fronten ut mot Solumsvägen. Bilen står helt stilla och han ser att det sitter två stycken personer i den.

Han beskriver detta fordon och personerna i fordonet enligt följande:

En Valiant som är inte ljusblå men inte heller mörkblå utan någonting mitt emellan dessa två färger. Bilen är lite matt i färgen men inte i dåligt skick utan ser bra ut i plåten. Personerna som sitter i bilen beskriver han enligt följande: Föraren har axellångt mörkt hår och efter att ha funderat en stund så tror han att mannen är 25-30 år gammal. Passageraren är rakad på huvudet och troligtvis i samma ålder 25-30 år.

Sten fortsätter sin färd mot stan och när han passerar avfarten till Kölva och befinner sig där kalhygget är så blir han omkörd av bilen som tidigare hade stått vid infarten till Tors fastighet. Sten uppskattar att han kör ca 40-50 km/ h och Valianten kör ca 70-80 km/h. När Valianten passerar så ser Sten att bilen saknar registreringsskylt bak och att bilen har smala avlånga bakljus som är lodräta. Han är helt säker på att det är en Valiant eftersom att han hade en kompis som hade en Valiant en gång i tiden och att de skruvade mycket med den bilen. Kompisen heter Kenneth Bergman och han hade en sådan bil för ca 30 år sedan. Sten ringer nu ett samtal till sin bror och frågar vad Kenneth hade för bil och brodern uppger i samtalet att Kenneth hade en Dodge Dart.

Sten får titta på lite bilder från Internet och när han jämför bilderna på dessa bilar så blir han mer och mer säker på att det var en Valiant och att det var årsmodell 1965 med smala avlånga baklysen. Att det skulle ha varit en Dodge Dart som han såg har han svårt att tro.

Sten är rätt så säker på att han har sett bilen "rullandes" på stan innan mordet men efter så har den varit helt borta. Han har ett stort intresse för bilar och han har ganska bra koll på de amerikanska bilarna som brukar finnas i Härnösand och han har själv haft en amerikanare.Sten ombeds att rita in bilarnas placering och en enkel skiss över infarten och fastigheten upprättas av förhörsledaren. Sten placerar sen in fordonen på skissen och skissen kompletteras av förhörsledaren med bilarnas fabrikat och färg. Detta görs i samråd med Sten och bifogas i ärendet.

Anledningen till att han inte har berättat om det här tidigare är att han är orolig för att bli inblandad i någonting.

Förhöret uppläst och godkänt.

Krimfup.se - FUP & DOM på nätet

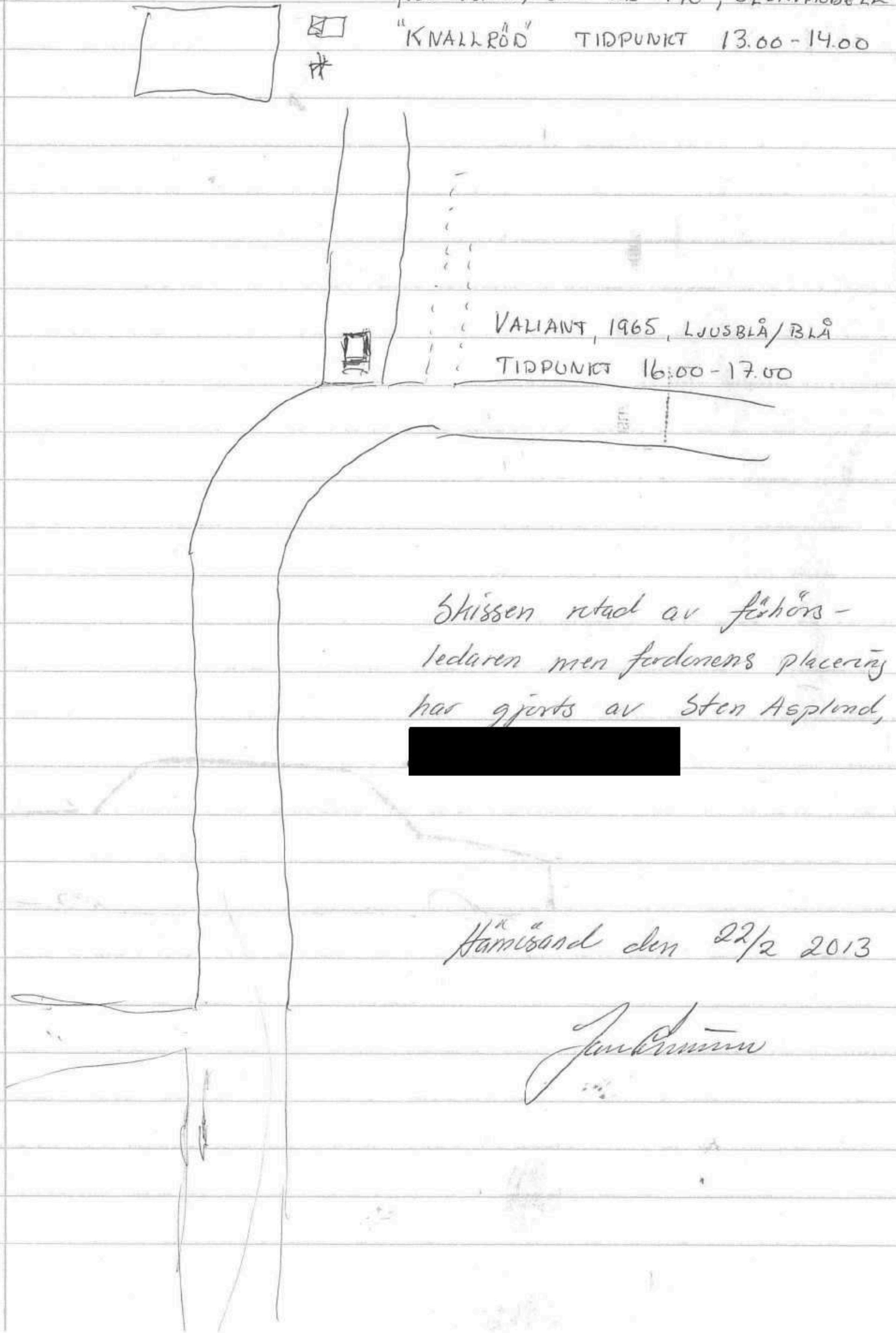

Skissen ritad av förhörs-
ledaren men fordonens placering
har gjorts av Sten Asplund,
[redacted]

Härnösand den 22/2 2013

Krimfup.se - FUP & DOM på nätet

K11296-05, B Sten Asplund, [redacted] uppger i förhör 22/2-13 att bilen som stod vid utfarten från Tor Ö. fastighet var av den här modellen och att bakljusen stämmer.

Polisinspektör Jan Ericsson
Härnösand den 22/2-13

Krimfup.se - FUP & DOM på nätet

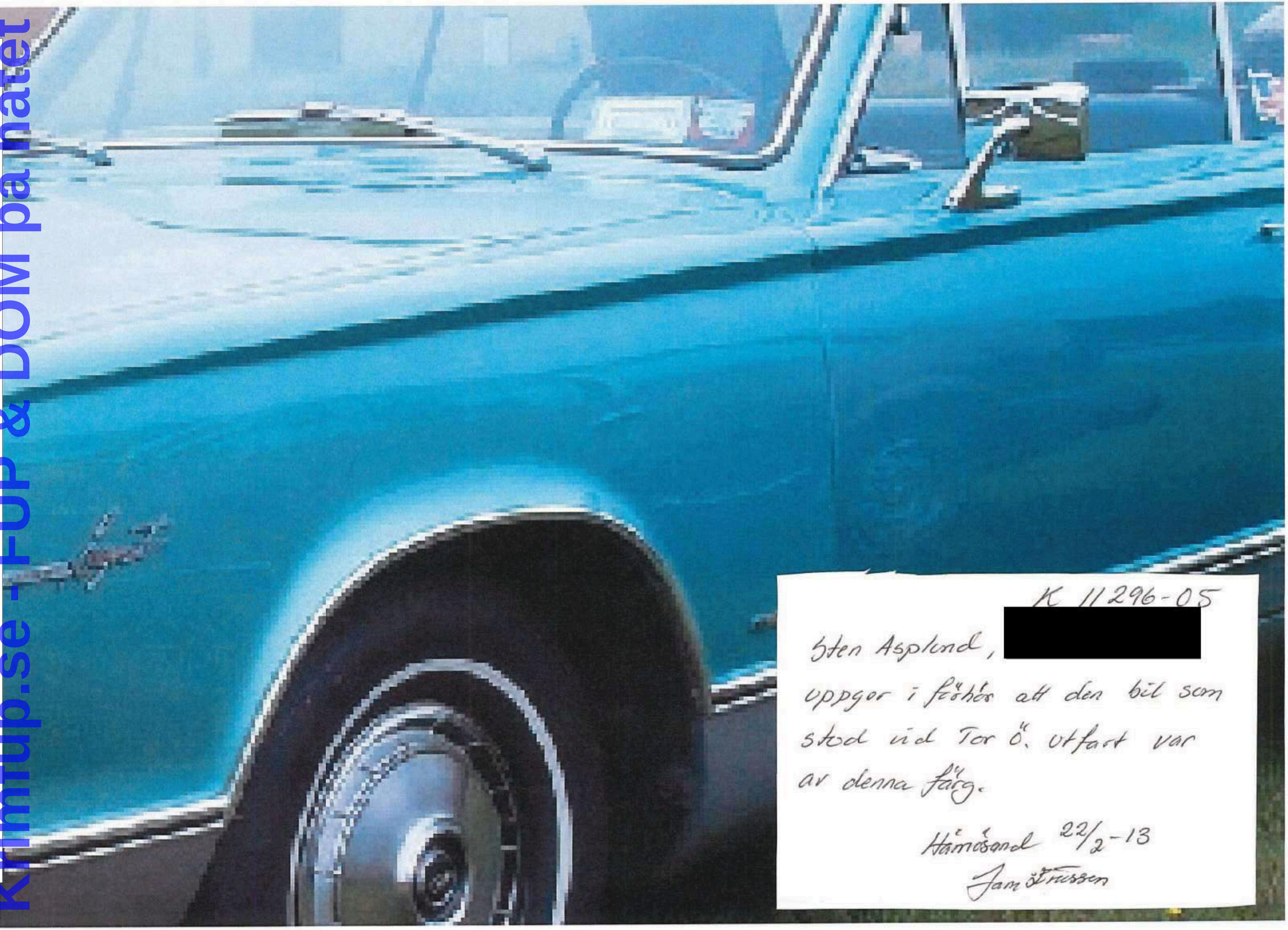

Krimfup.se - FUP & DOM på nätet

Polisen

Förhör

H32 B, röd Volvo och Valianten

Signerat av

Signerat datum

Enhet
Polisregion Nord, LÄNSKRIMINALAVDELNINGEN

Diarienr
2200-K11296-05

Hörd person
Asplund, Sten

Personnummer

Den hörde är
Annan

ID Styrkt
Ja

Sätt
Identifierad vid tidigare förhör. Känd av förhörsledaren.

Ställning till misstänkt - målsägande - vittne

Tolk

Språk

Ytterligare information om anledning till förhör
Hörd upplysningsvis angående sina iakttagelser i samband med att han åkte ut till mamma Ullas sommarstuga i Solumshamn 2005.

Underrättad om misstanke

Underrättad om 12 § FUK

Underrättad om rätt till försvarare

Godtar försvarare/biträde som rätten förordnar

Försvarare/biträde närvarande

Försvarare/biträde önskas

Förhörsledare
Jan Eriksson

Förhörsdatum
2013-04-25

Förhör påbörjat
08:00

Förhör avslutat
09:10

Förhörsplats
Polishuset i Härnösand

Typ av förhör
RB 23:6

Förhörssätt

Förhörsvittne

Utskrivet av
J.E

Berättelse

Sten Asplund blir vid förhörets början upplyst om att syftet med förhöret är att försöka klargöra vilket datum som han besökte sin mamma ute i Solumshamn samt att vi vill att han återigen beskriver de fordon som han vid detta tillfälle såg i närheten av brottsplatsen. Vid förhöret medverkade polisinspektörerna Jonas Paulsson och Stefan Skoglund.

Sten säger att han och Birger Björndahl åkte tillsammans ut till Solumshamn för att hjälpa mamma med några bäddmadrasser eller så var det för att hjälpa till med en septitank. Vad han kan minnas så hade de inte med sig någon släpvagn och de åkte i Birgers bil och det var Birger som körde. Han kommer egentligen inte ihåg varför de åkte ut till mamman men det borde ha varit för att bära bäddmadrasserna eller för att hjälpa till med tanken. Det kan vara så att hans bror Ulf hade varit ut med madrasserna tidigare under dagen och att han och Birger åkte ut till Solumshamn för att bära in madrasserna.

Bilen på gården och tidpunkt för iakttagelsen

Sten minns att han "tittade upp" mot gården i Brattås och att det då stod en "knallröd" Volvo på gården och att bilen var så röd och blank så att det nästan blänkte om den. Han såg inga personer i bilen eller på gården utan det var helt tomt på människor. Bilen stod lite snett parkerad och med fronten i riktning mot huvudfastigheten. Bilen stod som inne på gården. Sten har svårt att säga exakt när han gjorde denna iakttagelse men han tror att det var någon

Krimfup.se - FUP & DOM på nätet

gång mellan klockan 13.00-15.00. Anledningen till att han reagerade över bilen var att den först och främst var så röd så att det blänkte om den samt han reagerade också över att det inte brukar stå några bilar där. Detta gör att han minns tillfället så väl. Bilen var inte modifierad på något sätt utan han fick känslan av att det var en vanlig "svenssonbil". Han tror att det var en Volvo 940 och han är säker på att den var av sedanmodell.

De fortsatte färden ut mot Solumshamn och han minns att det stod en septitank ute på parkeringen som sen skulle grävas ner. När de kommer ut till mamma så är hon ensam hemma men han tror att hans bror Ulf Asplund har varit ute hos mamman tidigare under dagen men han är lite osäker på detta men det borde ha varit så.

När sten åker ut till sin mamma så brukar han stanna till en stund och det gjorde han säkert även denne gång. Det brukar bjudas på fika eller något liknande och han tror därför att de stannade i 2-3 timmar och att de sen åkte hem.

Bilen vid utfarten från gården i Brattås
Sten ombeds berätta om bilen som han såg vid utfarten och han säger omgående att det var en blå Valiant av årsmodell 1965. I bilen satt två stycken killar i 25-åråldern och han beskriver männen enligt följande:

Personerna i bilen
Mannen som körde hade långt mörkt hår som gick ner till axlarna och var lite rakt klippt. Mannen kan ha varit smal men den uppgiften känner han sig lite osäker på.

Den andre mannen hade rakat hår och Sten uppfattade honom som helt rakad och utan något hår alls.

När det gäller Valianten så beskriver han den enligt följande:
Blå Valiant av årsmodell 1965 och anledningen till att han reagerade över bilen var att han har ett "brinnande" intresse för amerikanska bilar och när bilen sen körde om dem så såg han att bilen hade långsmala bakljus vilket 65:orna har. Anledningen till att han reagerade över just den bilen var att sådana Valianter är ovanliga och att han har rätt så bra koll på mer eller mindre alla amerikanska bilar i Härnösand. Han säger att han kan ha sett bilen 1-2 veckor innan och då körde den på "raggarsvängen" i Härnösand och med detta menar Sten att den körde upp och ner på stan och han kommer ihåg att han då reagerade över att det hade kommit en ny bil till stan.

Bilen som stod vid utfarten från fastigheten var matt i lacken och han fick känslan av att det var en "suparbil". Det var absolut inte en bil i bra skick som åker omkring på utställningar eller liknande. Att bilen saknade registreringsskylt bak såg han sen när bilen körde om dem . I övrigt så minns han inga detaljer kring fordonet eller personerna. Han får frågan om tonade rutor, antenner, fälgar eller liknande men det är ingenting som han kan minnas. Efter att han såg bilen ute i Brattås så försvann bilen helt och hållet och han har aldrig sett den sedan dess.

Några dagar efter morden så läste Sten en notis i Tidningen Allehanda om en händelse som hade inträffat vid vägverkets lokaler. I notisen så hade det stått att det hade varit bråk med några personer som ville ha en ny registreringsskylt och denna händelse förknippade han med Valianten men om det har någonting med varandra att göra vet han inte.

Kompletterande frågor
Sten kommer inte ihåg om han efter besöket i Solumshamn skulle hämta Lotta Matssons barn eller inte. Han var tillsammans med Lotta men han minns inte om de bodde ihop eller inte.

Krimfup.se - FUP & DOM på nätet

Birger Björndahl är i 65-årsåldern och bor bortanför Landgrenskolan.

Sten är osäker på uppgifterna med madrasserna men han kommer ihåg att det stod en septitank på parkeringen ute vid stugan och att tanken var att den skulle grävas ner under veckan men av någon anledning så kom inte traktorn.

Han kan själv inte tidsbestämma besöket hos mamman i Solumshamn men han säger att det var fint väder och att det stod en tank på parkeringen som sen skulle grävas ner.

Han har ingen aning om vad han eller Birger hade för bilar maj 2005 och han tror att han kan ha lånat ut sin bil till brodern Ulf om det nu var så att det var Ulf som körde ut madrasserna till Solumshamn.

Krimfup.se - FUP & DOM på nätet

Polisen

Förhör

Kompletterande förhör med Sten Asplund/ Valiant.

Signerat av

Signerat datum

Enhet
Polisregion Nord, LÄNSKRIMINALAVDELNINGEN

Diarienr
2200-K11296-05

Hörd person
Asplund, Sten

Personnummer

Den hörde är
Annan

ID Styrkt
Ja

Sätt
Känd av förhörsledaren

Ställning till misstänkt - målsägande - vittne

Tolk

Språk

Ytterligare information om anledning till förhör
Asplund berättar att han har ett minne av att han kan ha gjort en slagning/sökning på den Valiant som han såg ute vid Brattås i samband med dubbelmorden 2005 och han han hörs gällande dessa uppgifter.

Underrättad om misstanke

Underrättad om 12 § FUK

Underrättad om rätt till försvarare

Godtar försvarare/biträde som rätten förordnar

Försvarare/biträde närvarande

Försvarare/biträde önskas

Förhörsledare
Jan Eriksson

Förhörsdatum
2013-10-21

Förhör påbörjat
08:20

Förhör avslutat
08:45

Förhörsplats
Polishuset i Härnösand

Typ av förhör
RB 23:6

Förhörssätt

Förhörsvittne

Utskrivet av

Berättelse

Asplund kommer till polisstationen den 21 oktober och söker mig, förhörsledare Jan Ericsson.

Asplund säger att han har ett svagt minne av att han skrev upp registreringsnumret på den Valiant som han såg ute i Brattås i samband med dubbelmorden på en av hans händer och att han sen gjorde en sökning via datorn på Bilregistrets hemsida.

Asplund säger att han tror att han skrev upp registreringsnumret i samband med att han såg bilen på stan och inte i samband med att den stod parkerad vid infarten till gården i Brattås eller när han blev omkörd av den på Solumsvägen.

Han tror att han sen åkte hem till bostaden och gjorde en sökning på registreringsnumret på Bilregistrets hemsida men han minns inte vilket svar han fick.

Slagningen gjorde han från sin hemdator som han inte äger idag och innan han gav bort den så har han formaterat om den många gånger. Datorn finns idag hemma hos en bekant som heter Helena Magnusson vars son använder den vid datorspelande.

Asplund gjorde sökningen via datorn som är kopplad till hans abonnemang via hemtelefonen. [redacted] Han är osäker på när han gjorde sökningen men det bör rimligtvis vara innan

Krimfup.se - FUP & DOM på nätet

registreringsnumret var borta från hans hand. Han tror därför att det kan ha varit samma dag eller högst en dag efter att han såg bilen på stan.

Asplund är lite osäker på om han gjorde sökningen eller inte men han har en stark känsla av att han gjorde det.

Han får frågan om han kanske drog en utskrift på sökningen och han säger att han har tänkt samma tanke och att han därför har sökt på alla tänkbara platser för att eventuellt hitta en papperskopia, men han har inte kunnat hitta något papper.

Anledningen till att Asplund vill berätta om sin känsla är att han vill lämna upplysningen ifall det går att kontrollera med bilregistret om han gjorde en sökning på deras hemsida från hans telefonnummer.

Han blir upplyst om att hans gamla hårddisk kan vara av intresse men att vi kommer att kontakta honom om vi vill "titta" på den.

Förhöret uppläst och godkänt.

Krimfup.se - FUP & DOM på nätet

Polisen

Förhör

Sten Asplund/Valianten

Signerat av

Signerat datum

Enhet	Diarienr
Polisregion Nord, LÄNSKRIMINALAVDELNINGEN	2200-K11296-05

Hörd person	Personnummer
Asplund, Sten	

Den hörde är	ID Styrkt	Sätt	Ställning till misstänkt - målsägande - vittne
Annan	Ja	Identifierad vid tidigare förhör	
Tolk			Språk

Ytterligare information om anledning till förhör	Underrättad om misstanke
Hörd angående omständigheterna när han formaterade om sin hårddisk.	

Underrättad om 12 § FUK

Underrättad om rätt till försvarare	Godtar försvarare/biträde som rätten förordnar	Försvarare/biträde närvarande

Försvarare/biträde önskas

Förhörsledare	Förhörsdatum	Förhör påbörjat	Förhör avslutat
Jan Eriksson	2013-10-23	10:45	11:05
Förhörsplats	Typ av förhör	Förhörssätt	
Telefon	RB 23:6	Telefonförhör	
Förhörsvittne	Utskrivet av		
	J.E		

Berättelse

Sten Asplund hörs angående omständigheterna när han formaterade om den dator och hårddisk som han tror sig använt när han gjorde en slagning/sökning på den Valiant som han såg körde omkring i de centrala delarna av Härnösand vid tidpunkten för dubbelmorden i Brattås.

Sten säger att han gjorde en total rensning av hårddisken och med det menar han att han tog bort all information som fanns där. Anledningen till att han gjorde det var för att han inte ville att någon annan skulle få ta del av det som han hade sparat på hårddisken.

Han får frågan om han vet vad hårddisken använts till idag.

Sten säger att sonen till en bekant använder den till att spela spel.

Han får nu frågan om hur han gjorde när han sökte på registreringsnumret och om han har den minsta lilla aning om vilket svar han fick.

Sten säger att han inte är helt säker på att han gjorde slagningen men han vill minnas att han gjorde det. Om han gjorde det så är han rätt så säker på att han beställde svaret via faxen som är kopplad till hans hemtelefon. Han har inget minne av vilket svar som han fick.

Han får frågan om varför han beställde svaret via fax.

Krimfup.se - FUP & DOM på nätet

Sten säger att han har en hörselnedsättning och att han därför brukar beställa information via faxen. Han är därför van att beställa information via fax och han har därför en känsla av att han gjorde det även vid detta tillfälle.

Han får frågan om han har kvar samma fax eller om han har bytt den sedan 2005.

Sten tror att han har kvar samma fax.

Sten vill poängtera att han inte är helt säker på att han gjorde den där sökningen via bilregistrets hemsida men han tror att han gjorde det.

Förhöret uppläst och godkänt.

Krimfup.se - FUP & DOM på nätet

Polisen

Förhör

H 326

Signerat av
Göran Häggblad

Signerat datum
2005-10-21 07:55

Enhet
Polisregion Nord, UTR

Diarienr
2200-K11296-05

Hörd person
Asplund, Ulf

Personnummer

Den hörde är
Annan

ID Styrkt
Nej

Ställning till misstänkt - målsägande - vittne

Tolk

Språk

Ytterligare information om anledning till förhör
Ulf underrättades om att han skulle höras ang. hans mammas uppgifter om en röd bil som ska ägas av en Charlie.

Underrättad om misstanke

Underrättad om 12 § FUK

Underrättad om rätt till försvarare

Godtar försvarare/biträde som rätten förordnar

Försvarare/biträde närvarande

Försvarare/biträde önskas

Förhörsledare
Göran Häggblad

Förhörsdatum
2005-10-21

Förhör påbörjat
07:26

Förhör avslutat
07:35

Förhörsplats

Typ av förhör
RB 23:6

Förhörssätt
Telefonförhör

Förhörsvittne

Utskrivet av

Berättelse

Ulf berättar att det stämmer att han sett en bil som han tycker stämmer väl överens med en bil som en kille som heter Charlie har.

Ulf skulle åka ut till sin mors sommarstuga vid Solumshamn. Han hade med sig två stycken resormadresser som skulle lämnas i stugan. Madrasserna hade han hämtat hos sin f.d. Camilla Forsell. Han tror att Camilla slutar sitt arbete vid 12:00 tiden och att han i den vevan hämtade madrasserna. Han kommer inte ihåg vilken bil han hade eftersom han kan ha lånat en bil, ev ifrån sin bror. Därför vill han återkomma med detta. Där emot så hade han en öppen släpvagn efter bilen där madrasserna låg
Han är osäker på vilken dag det var men tro att det kan vara samma vecka som morden inträffade. Spontant så säger han att det måste ha varit innan han fick reda på vad som hänt.

När han passerar fastigheten där mordet skedde så kommer han ihåg att han såg en bil uppe vid fastigheten. Han såg inga människor. Bilen kände han igen som den bil som han ca två veckor tidigare sett och då känt igen som Charlies bil.

Bilen beskriver han som vinröd och matt i lacken. Det ska vare en 740 eller 240.

Ulf känner till Tor men ingen som han umgås med. Under 90-talet så jobbade Ulf på en möbelfirma. Han körde ut möbler och har levererat till Tor. Spontant så säger han att Tor är en "stor och kraftig" person därför läger man märke till denne.

Krimfup.se - FUP & DOM på nätet

Eftersom Ulfs uppgifter är väldigt intressanta så bestäms det att förhörsledaren och Ulf ska träffas. Ulf säger att han är hörselskadad men har inga problem att förstå vad som sägs om han är närmare än 4 meter.

Efterhand relaterat och godkänt
Förhöret avslutades kl. 07:35

Härnösand som ovan

Göran Häggblad
Krinsp/RKP

Krimfup.se - FUP & DOM på nätet

Polisen

Förhör

Signerat av
Göran Häggblad

Signerat datum
2005-10-31 18:16

Enhet
Polisregion Nord, UTR

Diarienr
2200-K11296-05

Hörd person
Asplund, Ulf

Personnummer

Den hörde är
Annan

ID Styrkt
Nej

Ställning till misstänkt - målsägande - vittne

Tolk

Språk

Ytterligare information om anledning till förhör
Ulf Asplund, i förhöret nämns vid förnamnet Ulf, underättas om att han skall höras angående sin iakttagelse som gäller en röd bil som skall ägas utav en person vid namn Charlie. Bilen har varit iakttagen av Ulf i närheten av brottsplatsen.

Underrättad om misstanke

Underrättad om 12 § FUK

Underrättad om rätt till försvarare

Godtar försvarare/biträde som rätten förordnar

Försvarare/biträde närvarande

Försvarare/biträde önskas

Förhörsledare
Göran Häggblad

Förhörsdatum
2005-10-24

Förhör påbörjat
15:00

Förhör avslutat
16:10

Förhörsplats
Härnösands polisstation

Typ av förhör
RB 23:6

Förhörssätt
Ljudbandsförhör

Förhörsvittne

Utskrivet av
cö

Berättelse

Biträdande förhörsledare är Karl-Erik Claesson, Härnösand.
Ulf ombeds lyssna noga på dom delar som talas in på bandet och vid eventuella felsägningar eller missförstånd ifrån förhörsledarens sidan korrigera denne. Ulf har berättat att han har ett handikapp i form av en hörselskada. Han säger att det är inga problem att förstå vad förhörsledaren säger när man sitter nära och talar tydligt till honom. Om det är någonting som han inte hänger med på så kommer han att säga till förhörsledaren.

BAKGRUND

Ulf berättar att han är född och uppvuxen i Härnösand. Han har ingen anställning för närvarande utan är förtidspensionär. Han säger att han tillsammans med Åsa Norberg, också ifrån Härnösand, har ett barn. Den pojken heter Niklas och han bor växelvis hos mamma och pappa. Ulf bor på samma adress som sin mor Ulla Asplund. Det är ett hyreshus och dom bor på olika våningsplan. Hans pappa heter Björn Asplund och bor också i Härnösand.

FORDON

När det gäller fordon så berättar Ulf att han har en Peugeot 405, grön som han använder. Han har också en släpvagn som han delar med sin bror. Brodern heter Sten Asplund. Förhörsledaren underrättar Ulf om att han står registrerad för flera fordon och Ulf säger att det stämmer. Men det är inga bilar som han använder. När det gäller broderns bil så uppger

Krimfup.se - FUP & DOM på nätet

han att det är en Passat kombi av -91 års modell och vit. Den bilen har också dragkrok.

HÄNDELSEN

Ulf berättar att han hade varit hemma hos sin före detta, Camilla Forsell, som bor på Klarinettvägen i Härnösand. Avsikten med besöket var att han skulle hämta två stycken resårmadrasser som han fått av Camilla. Han uppskattar att klockan var cirka 13:30-14:00 när han var hemma hos Camilla. Han bar själv ut dom här madrasserna och lastade dom på den släpvagn som han hade kopplad till bilen. Släpvagnen var helt öppen och den bil som han hade har han nu kommit på att det måste ha varit broderns Passat kombi den vita. Anledningen är att brodern har dragkrok på den bilen och han har inte det på sin Peugeot. Ulf gör den korrigeringen att han hade inte nämnda Peugeot vid det här tillfället utan en annan bil utan dragkrok. Ulf säger att han tror att han vid den här tidpunkten i maj månad hade en vit Toyota Corolla. Den bilen har nu hans pojke Niklas syster, Ellinor. Bilen används av Ellinor.

För att återgå till resårmadrasserna så berättar Ulf att han bar ut dom själv och lastade dom på släpvagnen. Det var bara han och Camilla som var där. Han säger spontant att han har jobbat inom möbelbranschen och är van att bära.

Han började sedan sin färd inifrån Härnösand ut mot Solumshamn. Hans mor var ute i stugan och skulle möta upp. Ulf säger spontant att när han åker den här vägen så brukar han ofta titta upp emot Öbergs hus. Han säger att det är en fin fastighet. Av den anledningen så tittar han ofta dit upp. Han säger att det oftast brukar vara väldigt ödsligt på tomten. Vid det här tillfället så såg han dock en bil parkerad på gården. Han såg inga människor. Bilen var troligtvis en Volvo 240 eller 740. Han kan inte säga om det är en sedan eller kombi, däremot är han helt säker på att bilen var vinröd, matt i färg.

Han gör det tillägget också att ett par veckor innan så hade han sett den här bilen. Åtminstone tror han att det är samma bil som han såg. Den bilen kördes då utav en som heter Charlie, Ulf vet inte hans efternamn. I bilen satt förutom Charlie också en tjej. Ulf säger att det är en tjej som Charlie brukar ha med sig men han vet inte vad hon heter.

Biträdande förhörsledaren vill klarlägga Charlie. Ulf säger då att han brukar kalla Charlie för "Grävar Charlie". Charlie har tidigare kört grävmaskin. Nu på senare tid så har han haft ett missbruksproblem och som Ulf tror så sitter han för närvarande inne. Han har tidigare bott ihop med en som heter Carina, efternamnet är okänt. När det gäller missbruket så är det narkotika. Så vitt Ulf vet ska Charlie bo i en ort som heter Utansjö som ligger precis utanför Härnösand. Ulf säger att han uppskattar längden på Charlie till något längre än han själv. Han säger att han är 172 cm lång och tror att Charlie då hamnar runt 180 cm.

För att återgå till Öbergs fastighet så tillfrågas Ulf om han vet vilken bil fastighetsägaren har. Ulf är osäker på det och säger att han tror att det är en vit bil. Han känner inte till vilket märke det är.

För att återgå till den första iakttagelsen av den här bilen som skulle ha skett ett par veckor innan så säger Ulf att han mötte bilen när han själv kom körandes i sin Toyota. Mötet skedde på Selstedtsgatan/Spjutgatan. Ulf kunde då se in i bilen och är helt säker på att det var Charlie som satt och körde och att han hade en tjej med sig som han numera "polar ihop" med, så vitt Ulf vet. Vid det här snabba mötet som var så säger Ulf att han såg att det var Charlie som körde. Han är inte tveksam på den punkten. Han säger att Charlie har smalt ansikte, mörkt hår som han uppfattar som lite bakåtkammat. Håret går ner över öronen och han bedömer Charlie till 45-50 år. Han har tidigare sett Charlie vid olika tillfällen och säger att han är smal i sin kroppskonstitution. På fråga så säger Ulf att han inte gått i skola tillsamman med Charlie men han har många andra kamrater och dom har pratat mycket om Charlie. Han vet därför mycket

Krimfup.se - FUP & DOM på nätet

väl vem Charlie är och denne är en känd person i Härnösand. Charlie tillhör numera dom som missbrukar.

Ulf säger att den kvinna som åkte med i bilen uppfattade han som ljushårig. Han kan inte beskriva henne något närmare men kommer ihåg att han har sett henne vid två-tre tillfällen. Han uppfattar henne som smal och liten. Iakttagelsen har han oftast gjort när han har sett henne i en bil. Charlie däremot har han sett stående och kan beskriva honom bättre till längd.

När det gäller Charlie och bilar så säger Ulf att Charlie ofta byter bil. Ulf har sett Charlie i åtminstone fem-sex olika bilar. När det gäller den här iakttagelsen som han gjorde som ovan beskrivits så åkte Charlie i en vinröd Volvo och Ulf gör den kopplingen att det är den Volvon som sedan syntes vid Öbergs gård.

Vi diskuterar den här händelsen och Ulf säger att han har svårt att riktigt sätta fingret på vad det är som gör att han kopplar ihop bilarna. Han säger att han uppfattar dom som identiska. Han menar på att bilar har sin identitet. Han säger att bilen var vinröd och matt i färgen och det var precis en sådan bil som Charlie hade färdats i ett par veckor tidigare, alltså den bil som Ulf såg på Selstedtsgatan/Spjutgatan. Vi fortsätter diskussionen men några direkta kännetecken som takräcke eller andra kännetäcken på bilen kan inte Ulf erinra sig. Utan han säger at det är helhetsintrycket av bilen som gör att han uppfattade det som samma bil.

Spontant säger Ulf att han har pratat med en bekant, Stig Hägglund, som också har gjort en iakttagelse utav en röd Volvo 245 och en vit Toyota Corolla med takräcke. Dom här bilarna skulle Stig har sett också på fastigheten. Stig kan nås på [redacted].

För att återgå till händelsen med transporten utav resårmadrasserna så säger Ulf följande. Han har diskuterat med sin mamma Ulla. Mamman jobbar väldigt konstiga tider så hon har tittat i sin almanacka och med hjälp av denna så har hon kommit fram till att det måste ha varit tisdagen den 31 maj som Ulf körde ut resårmadrasserna till Solumshamn. Ulf säger att han bedömer det som att han passerade Tors fastighet vid 14:00-15:00 tiden. Det är vid den tidpunkten som han gjorde iakttagelsen av den här bilen. Det är hans mamma som med hjälp av almanackan har kommit fram till dagen. Ulf har inte pratat med sin före detta Camilla. Ulf åkte ut till Solumshamn och lastade av resårmadrasserna vid mammans sommarstuga. Det var bara mamman Ulla som var där. Ulf bedömer att han var där i cirka trettio minuter för att sedan åka tillbaka till Härnösand. Han åkte samma väg tillbaka. På fråga om hans mamma hade följt med så säger han att hon var inte med utan hon var kvar i sommarstugan. Mamman färdas i en Golf -84, guldfärgad. Ulf åkte sedan hem till brodern som bor inne i Härnösand. Han hade med sig släpvagnen och lämnade tillbaka både den och bilen till brodern. Han tog sedan sin vita Corolla och åkte hem.

Ulf säger att han kan inte erinra sig att han tankade bilen eller gjorde några andra särskilda inköp den här dagen. Han vet inte om han handlade på affären, i så fall är det mycket möjligt men det är inget som han kommer ihåg på rak arm. Han kan inte heller erinra sig att han gjorde något särskilt den här dagen som något bankomatuttag eller liknande.

Biträdande förhörsledare tillfrågar Ulf om denne har sålt någon bil till Charlie. Ulf säger då att det kan nog stämma att han för cirka två år sedan sålde en bil. Charlie har inte särskilt höga krav mer än att den "ska gå". Ulf kommer inte ihåg vad det var för bil som han sålde till Charlie. Han kommer inte ihåg exakt hur mycket han fick för bilen men det rörde sig om skrotvärdet, cirka 1 500-2 000 kronor. När vi är inne på Charlie så ombedes Ulf beskriva om han har några särskilda kännetecken. Ulf säger då att han kan inte erinra sig något mer än att han är typisk missbrukare med "sned mun" som han uttrycker det. Bilaffären gjordes upp inne i Härnösand. Ulf säger att han aldrig har varit hem till Charlie.

Krimfup.se - FUP & DOM på nätet

För att återgå till Solumshamn och resårmadrasserna så säger Ulf att när han åkte hem så gjorde han ingen iakttagelse av något särskilt.

Ulf säger att det var på en löpsedel som han hade sett om ett dubbelmord i Brattås. Han kunde inte koppla var någonstans i Härnösand Brattås låg. Senare på kvällen tror han att han pratade med sin mamma. Mamman hade då förklarat var det var någonstans. Han har själv ingen tidning men har läst när han har kommit över tidningar om utredningens fortskridande. När det gäller teve så tittar han inte så mycket på den på grund av sin hörselskada. Däremot så har han sett Efterlyst och svepet som efterlyst har gjort över brottsplatsen. På fråga när det gäller media om det är något särskilt polisen har efterlyst så säger han att det han har reagerat på det är att polisen har sökt folk som ska lämna in uppgifter som dom kan ha att bidra med. Han har inte reagerat på något annat. På fråga om det har varit något om bilar så säger han att han har hört att det i media har stått att polisen har haft iakttagelser av flera bilar på platsen, men ingenting annat har han reagerat på. När det gäller bilar så det enda han kan erinra sig att han har läst är att polisen eftersökt en Mercedes utan registreringsskyltar. På fråga om polisen varit ute efter någon särskilt färg så säger Ulf att det är inget som han har reagerat över. Han upplyses om att polisen varit intresserad av röda bilar och Ulf säger att det är ingenting som han har läst om.

När han läste om den här händelsen så var det ingen koppling som han gjorde till ovan beskrivna händelse. Han säger att han reagerade inte så mycket på det hela. Ulf säger att det var när hans mamma Ulla blev kontaktad av polisen som han drog sig det här till minnes och ville lämna den informationen. I övrigt så har han inte tänkt så mycket på iakttagelsen. Ulf säger att han inte gjort någon koppling till att den här informationen som han har suttit inne med kan ha varit av intresse för polisen. Han får av förhörsledaren reda på att offren anträffades torsdagen den 2 juni. Ulf säger att han inte har gjort någon koppling till sin iakttagelse och brottet.

Vi tar hjälp av ett fotografi där man ser Öbergs fastighet. Ulf ombedes rita in var han såg bilen. Han gör det med en blå bläckpenna. Bilen kom att stå i princip utanför Öbergs garaget. Han säger att bilen stod med hela sidan emot hans synfält och fronten mot Öbergs gård. Han säger att bilen såg ut som den precis bara kört rakt in. Han säger att alla dörrar och bagageluckan var stängd på bilen.

ÖBERG

När det gäller Öberg så säger Ulf att han tidigare jobbade på en möbelfirma som heter Almia i Härnösand. Han körde då ut möbler. Han slutade där 1990. Han vet att han någon gång under 80-talet, kanske -85, levererade möbler ut till Öberg. I övrigt så har han inte haft någonting med Öberg att göra. Han säger att han vid något tillfälle har passerat brevlådan och sett då Öberg stå och tömma den. Hans mamma har haft sommarstuga tror han cirka sju-åtta åt ute i Solumshamn. På fråga om han har sett Öberg på stan så säger han att det har han inte gjort. Han tillfrågas om han skulle kunna känna igen Öberg och han säger att det skulle han ha gjort. Han ombedes beskriva Öberg och han säger att det är en stor och kraftig karl som var lite skelögd. Han vet ingenting om Öbergs barn, det är inga som han känner och han vet inte heller om Öberg hade några barn. På fråga om Ulf känner det andra offret, Gerd, så uppger han att det gör han inte. Han har ingen aning om vem den kvinnan var.

EGET ALIBI

Ulf säger att han ovan beskrivit större delen av dagen. Han säger att han vaknade ensam hemma och han tror att han inte hade pojken den här veckan. Efter att han utfört den här transporten av madrasserna och så vidare och lämnat tillbaka släpkärran och bilen så besökte han kanske en bekant. Han är lite osäker på den här uppgiften. Den bekant som han i så fall

Krimfup.se - FUP & DOM på nätet

hade besökt heter Lars Östman. Ulf säger att han åkte dit.

ÖVRIGT
Ulf ombedes beskriva om Charlie är kapabel att göra ett sådant här brott. Han säger då att han vet inte. På fråga så säger han att Charlie tidigare har varit våldsam men han har inte sett honom våldsam vid något tillfälle. Han har hört på omvägar att Charlie vid något tillfälle hade utrustat sig med ett järnrör och hotat någon. Men det är ingenting som han har sett utan det är hörsägen. Han har också hört att när Charlie bodde på Säbrovägen 39 så hade det kommit upp folk söderifrån och spöat upp Charlie, det här måste ha varit för två år sedan för fastigheten är igenbommad nu. Av den anledningen så undrar Ulf om det inte är så att Charlie kanske eventuellt kan ha någon form utav skulder. Men det här är som sagt bara vad han har hört.

Biträdande förhörsledare tillfrågar om tjejen som Charlie hade med sig i bilen när dom möttes på Selstedtsgatan/Spjutgatan. Ulf säger att han tror inte att det är en tjej ifrån Härnösand utan han har fått uppfattningen att hon kommer längre norrifrån. Han ombedes återigen beskriva henne och säger att hon är ljushårig med hår ner till axlarna. Han har uppfattat henne som liten men har inte sett henne stående vid något tillfälle utan det är ifrån bilen hon har gjort det intrycket. Han uppskattar hennes ålder till 35-40 år. Iakttagelsen när dom möttes på Selstedtsgatan/Spjutgatan var på eftermiddagen. Ulf säger att dom kom från Spjutgatan och svängde in på Selstedtsgatan. Han uppfattade det som att deras färd gick norrut.

Förhöret är indikterat i närvaro av Ulf som kan lämna det utan erinran. Han har lyssnat när förhörsledaren har dikterat in och har inget att erinra.

Förhöret avslutat.

Härnösand som ovan
Krinsp Göran Häggblad.

Krimfup.se - FUP & DOM på nätet

Förhöret med Ulf Asplund 24/10 05

Krimfup.se - FUP & DOM på nätet

Polisen

Förhör

Ang iakttagelser vid gården i Brattås

Signerat av

Signerat datum

Enhet
Polisregion Nord, LÄNSKRIMINALAVDELNINGEN

Diarienr
2200-K11296-05

Hörd person
Asplund, Ulf

Personnummer

Den hörde är
Annan

ID Styrkt
Ja

Sätt
Egna uppgifter

Ställning till misstänkt - målsägande - vittne

Tolk

Språk

Ytterligare information om anledning till förhör
Angående resa till Solumshamn och iakttagelser av en bil på gården i Brattås.

Underrättad om misstanke

Underrättad om 12 § FUK

Underrättad om rätt till försvarare

Godtar försvarare/biträde som rätten förordnar

Försvarare/biträde närvarande

Försvarare/biträde önskas

Förhörsledare
Stefan Skoglund

Förhörsdatum
2013-04-25

Förhör påbörjat
10:00

Förhör avslutat
10:30

Förhörsplats
Härnösands polisstation

Typ av förhör
RB 23:6

Förhörssätt

Förhörsvittne
Jan Eriksson

Utskrivet av

Berättelse

Biträdande förhörsledare är Jan Eriksson och Jonas Paulsson. Ulf Asplund uppmanas att berätta vad han såg vid resan ut till sin mammas stuga i Solumshamn.

Ulf har bilden av att han såg en mattröd Volvo på gården i Brattås, han har för sig att det var en 245á. Ulf är inte säker på om det var Charlies bil. Ulf känner till Charlie och vet vem det är, det är en liten stad säger Ulf.
Ulf visar på en karta hur han uppfattade att bilen stod parkerad.
(Se bilaga 1. Pilen visar att fronten står in mot gården.)

Ulf säger att det var han och Birger Bladh som åkte ut till stugan i Solumshamn. Birger är ca 60 år gammal och bor på Brunnshusgatan i Härnösand. Birger har problem med kranskärlen. Anledningen till att Ulf och Birger skulle åka ut till Solumshamn var att de skulle köra ut två resårmadrasser till morsans stuga. Madrasserna hämtade de hemma hos Ulf´s ex, Camilla Forsell.
Ulf minns inte vilken sorts bil eller släpvagn de hade när de körde madrasserna eftersom han byter bilar väldigt ofta. Men Ulf är säker på att det var han som körde.

Ulf uppger att det blir automatiskt när man kommer ut vid Brattås att man tittar upp mot gården. Han tycker att läget och gården är snygg. Han säger att det mycket sällan står bilar på gården men nu reagerade han att det stod en där. Han fick genast en känsla av att det var något som inte stod rätt till. Han kan inte beskriva vad det var men han fick bara den känslan. Ulf berättar att han brukar gå på seanser och det var kanske det var därför han fick den känslan.

Krimfup.se - FUP & DOM på nätet

Ulf beskriver bilen som väldigt matt i lacken. Den var nästan vit/grå i lacken som en äldre röd bil kan bli.. Han funderade då om det kunde vara en Volvo som han hade kopplat till Charlie innan morden.

På fråga om han sa något till Birger när han såg bilen på gården i Brattås så tror han att han sa att han kände att det var något som inte stämde. Ulf tror att Birger inte brydde sig om vad Ulf sa.

När de kom ut till stugan i Solumshamn så var det bara morsan där enligt Ulf. Hon hade precis slutat jobbet och Ulf tror att klockan var mellan 14.00-15.00 när de kom ut till stugan. De har kommit fram till dagen och tiden tillsammans med sin morsa via hennes arbetstider. Ulf tror att de bar in madrasserna på plats i sugan och att Birger och Ulf hjälptes åt med madrasserna och tog dem en och en.
Sen har Ulf minne av att de fikade med morsan innan Ulf och Birger åkte hem igen. Ulf uppskattar att de var vid stugan i ca 20-40 min.
När de passerade Brattås på hemresan så såg Ulf inget speciellt. Det blir en sämre vinkel så man ser inte upp till fastigheten på samma sätt som när man åker ut.

Ulf tillfrågas om han inte försökte titta tillbaka mot fastigheten när han åkte hem eftersom han fick en konstig känsla när han såg bilen på utresan.

Ulf säger att han inte gjorde det.

Ulf tillfrågas om han och brodern Sten diskuterat denna händelse.

Ulf säger att han och Sten har diskuterat detta ganska mycket. Sten säger att Birger åkte med honom ut till stugan och Ulf är säker på att Birger åkte med honom.
Birger har varit ut till stugan tidigare och han är bekant och umgås i familjen.

Ulf har inget minne av att de har diskuterat bilen som stod på gården i Brattås. Däremot har Sten sagt att han sett en annan bil på vägen som saknat registreringsskylt.

Ulf tillfrågas om han kan komma på några ytterligare detaljer om bilen han såg på gården i Brattås.

Ulf kan inte komma på några speciella detaljer om bilen. Han tror att det var en 245´a eller en 145´a. Han såg inga personer vid bilen eller på gården, det var tyst och stilla.

Ulf tillfrågas om han minns att hans bror Sten var ut till stuga denna dag.

Ulf tror att Sten hade varit ut till stugan innan han och Birger kom med madrasserna. Men minns inte riktigt.

Ulf vill berätta om en kille han har fått dålig magkänsla av. Det är Ulfs ex,(Marie Perssons) kille, Han ska vara släkt på något sätt med Öberg i Brattås.
Hon hade tidigare en stuga i Hässjö utanför Härnösand och vid något tillfälle så var Ulf dit. Killen högg då ved med en yxa på ett väldigt våldsamt och aggressivt sätt. Ulf fick då dåliga vibrationer.
Ulf vet inte vad han heter men han är fortfarande tillsammans med Marie Persson och de bor i Sundsvall. Marie har två barn en kille och en tjej. Marie är ca 51 år.

Anteckningar upplästa och godkända.

Krimfup.se - FUP & DOM på nätet

Krimfup.se - FUP & DOM på nätet

Polisen

Förhör
H667

Signerat av

Signerat datum

Enhet
Polisregion Nord, UTR

Diarienr
2200-K11296-05

Hörd person
Berglund, Eva Charlotta

Personnummer

Den hörde är
Annan

ID Styrkt
Nej

Ställning till misstänkt - målsägande - vittne

Tolk

Språk

Ytterligare information om anledning till förhör
Mord i Brattås.

Hennes iakttagelse av en röd Volvo på Tors gårdsplan 05-03-31 kl 08.55.

Underrättad om misstanke

Underrättad om 12 § FUK

Underrättad om rätt till försvarare

Godtar försvarare/biträde som rätten förordnar

Försvarare/biträde närvarande

Försvarare/biträde önskas

Förhörsledare
Ann-Charlotte M Nordström

Förhörsdatum
2005-09-14

Förhör påbörjat
13:00

Förhör avslutat
13:50

Förhörsplats
Härnösands polishus

Typ av förhör
RB 23:6

Förhörssätt

Förhörsvittne

Utskrivet av

Berättelse

Vid inledningen av förhöret lämnar Lotta Berglund kopior på
1. **Dagboksanteckning från den 31 maj 2005.**
2. **Kontoutdrag från tankning på Volvo i Härnösand den 31 maj 2005.**
3. **Kontoutdrag från tankning på Preem i Gränna den 31 maj 2005.**
4. **Kontoutdrag från tankning på OK/Q8 i Söderhamn 2 juni 2005.**
5. **Kvitto från Stiftsgården Tallnäs i Skillingaryd från 2 juni 2005.**

Detta bifogas förhöret.

Lotta berättar inledningsvis att hon och Margit Löventeg är arbetskamrater. Det ligger till så att det egentligen arbetar på olika företag, men är inhysta i samma lokaler, varför de lärt känna varandra.

Lotta och hennes man Bengt skulle under sommaren åka ner till Jönköping eftersom Bengt skulle delta i en SM-tävling i motorsågning.

Lotta berättar att de i familjen har en hund, en ung labradortik, Sindy, som är mycket livlig och ouppfostrad. Det kan därför vara problem att låta andra människor passa hunden. Lotta kände dock till att Margits man Gotte, är förtjust i hundar, varför hon frågade någon gång under våren, om han och Margit kunde tänka sej att vara hundvakt från den 31 maj och några dagar framåt, medan hon och Bengt vistades i Jönköping.

Margit och Gotte tyckte att det kunde vara lämpligt att ha hunden om de själva vistades i sommarstugan på Härnön.

Krimfup.se - FUP & DOM på nätet

Lotta och Bengt bestämde därför med Gotte, att de skulle lämna Sindy till honom i stugan den 31 maj kl 09.00. Lotta och Bengt skulle därefter åka direkt till Jönköping, där Bengt skulle börja tävla redan nästföljande morgon.

/ Lotta inflikar att Bengt blev sponsrad av Norrskog under tävlingen och de fick på detta sätt kontanta medel som de skulle leva av under dagarna. Lotta har sökt på internetbanken efter kontoutdrag dessa dagar, för att styrka resan med tidpunkter. Men eftersom det saknades uttag, så kom hon ihåg att de hade med sig kontanter som de betalade med. /

Lotta gissar att familjen åkte hemifrån bostaden vid 08.30-tiden på morgonen den 31 maj. De åkte då i sin röda Volvo 940. I bilen satt hon själv på passagerarplats, dottern Linda satt i baksätet och Bengt körde bilen.
De åkte in till Volvo och tankade bilen. Efter detta åkte de direkt ut mot Härnön på Solumshamnsvägen. Strax efter det att de passerat infarten till Kölva tittade Lotta på klockan och tänkte eller sa högt "för en gångs skull är vi punktliga". Klockan visade då 2 – 3 minuter före 09 på morgonen. Hon kommer ihåg att det var fint väder.

Precis när hon kom så att hon kunde se in på Tor Öbergs gård, reflekterade hon över att det stod en röd bil "likadan som vi har" på Öbergs gård, lite till höger om byggnaderna. Bilen lyste upp och syntes tydligt mellan de gröna träden. "Det var i närheten av en stor tall" säger Lotta och visar på ett foto.
Lotta tror att det var en Volvo av samma märke som de själva åkte i, dvs 745 eller 945. Bilen hade liknande röd-färg som deras Volvo. Bilen var av kombi-modell och stod parkerad med fronten mot Öbergs hus. Lotta såg i övrigt ingen rörelse på gården.

/ Lotta är uppvuxen på Kattastrand och hennes föräldrar har haft en sommarstuga i Alderskär. Detta ligger efter Solumshamn rakt ut mot havet. Lotta har därför sett denna gård, Öbergs, under alla år och är van att se att det ser tomt ut. Hon reagerade också därför särskilt nu, eftersom hon såg en bil på gården. /

Lotta sa inget i bilen om sin iakttagelse, men tyckte att det såg konstigt ut. Inget hände sedan efter vägen till Löventeg, som Lotta reagerar för. Hon gör alltså inga andra iakttagelser.
De lämnar av hunden hos Gotte, och åker efter ca 20 minuter tillbaka samma väg, och vidare mot Jönköping. Lotta tänker inte mer på sin iakttagelse.

De kommer fram till Jönköping vid 18.00-tiden samma dag. Bengt tävlar dagen därpå och de åker sedan hem under torsdagen. De kommer hem till Härnösand på kvällen vid 23.00-tiden. Lotta är osäker på om det är på torsdag eller på fredag som de läser om morden i tidningen. Lotta tänker då på sin iakttagelse av bilen, men både hon och Bengt får båda den uppfattningen att det är den 1 eller 2 juni som är intressanta för polisen och de tänker då att iakttagelsen av den röda Volvon den 31 maj därför inte är intressant.

Under fredagens förmiddag hämtar Bengt hunden hemma hos Gotte i stugan. Lotta arbetar den dagen och åker alltså inte ut till Solumshamn.

/ Lotta är osäker på om hon varit ut till Solumshamn något före den 31 maj detta år. Hon tror inte det. Däremot tror hon att hon och Bengt varit och hälsat på Margit och Gotte någon gång i augusti. /

Efter programmet Efterlyst diskuterar man på Lottas arbete om morden. Detta aktualiseras genom att en av Gerd Viklunds söner är uppe på Redovisningsbyrån där Margit arbetar.
Lotta berättar för Margit om sin iakttagelse när hon får klart för sej att morden ägt rum den 31 maj. Margit uppmanar då Lotta att ringa polisen.

Krimfup.se - FUP & DOM på nätet

När Lotta kom hem bad hon Bengt ringa polisen och berätta. De hade då båda talat om den röda Volvon, men inte pratat något om VAR den stod.
Bengt ringde polisen och Lotta stod i köket och lyssnade på vad han sa. När hon då hörde hans beskrivning av VAR bilen stod, började hon förstå att de inte gjort samma iakttagelse. De hade också båda tidigare varit "oense" om bilen var en kombi eller inte. Lotta hävdade att det var en kombi och Bengt sa att det var en sedan. Det visade sig då att de sett två olika bilar.
Bengt hade sett en bil som stod nere vid vägen och Lotta hade sett en bil som stod på Öbergs gårdsplan.

Lotta har talat med dottern Linda och frågat om hon gjort några iakttagelser. Linda satt vid tillfället i baksätet och har sagt till Lotta att hon inte sett något speciellt under resan.

Relaterat under förhörets gång, utan erinran.

Krimfup.se - FUP & DOM på nätet

Bilaga

Noterinra i almanacka och tankvitton

Bilaga till Förhör 2005-09-14 13:00, diarienr 2200-K11296-05

Beskrivning

Krimfup.se - FUP & DOM på nätet

1

Maj 31

Petronella Pernilla

Bemärkelsedagar
Ulla 5 (Meroth)

År / Veckodag 2003 Lör Väder / Temperatur Sol	Släpper korna på Carlssons Lasse o Anka o Göte hjälper Linda visar teckningar ~~[illegible]~~ Mellanholmen
År / Veckodag 2004 Mån Väder / Temperatur Sol	[illegible] hos [illegible] & Jonas Sopa ur lagunen
År / Veckodag 2005 Tis Väder / Temperatur Sol	Lämnar S. i Gottes vård o drar mot Jönköping Framme vid 18 middag Bor på Stiftsgården
År / Veckodag Väder / Temperatur	
År / Veckodag Väder / Temperatur	

Krimfup.se - FUP & DOM på nätet

BILBOLAGET
PERSONBILAR

Sundsvall 060-18 08 00. Timrå 060-53 56 00. Hudiksvall 0650-54 83 00.
Ljusdal 0651-76 64 00. Bollnäs 0278-63 95 00. Söderhamn 0270-73 700.
www.bilbolaget.nu
Våra representanter för Service och Bildelar:
Gira Bil AB i Ånge 0690-610 10 och Däckab i Sveg AB 0680-714 200.

29/6 -05

KONTOUTDRAG

Utskriftsmånad: Juni 2005

Volvokort

Kontonummer [redacted]
OCR-nummer 3 640 602 3 00

152

(2)

Avsändare:
Volvofinans Konto AB
Kundservice: 031-83 89 30
Spärr av kort: 031-83 89 80
Talsvar: 031-66 81 10
Din Talsvarskod: [redacted]

Bengt Berglund

[redacted]

043

Inbetalt via bankgiro 2005-05-31 **1 423,00**

Volvokort (kreditgräns 10 000 SEK)

Volvokortsskuld före inbetalning **1 423,65**

Kort nr 01 Bengt Berglund

Datum	Specifikation	Varuslag	Referens	Kvantitet	Belopp	Totalt
050502	Volvo Härnösand	95 oktan	A0-1936	63,44 liter	676,27	
050513	Volvo Härnösand	95 oktan	A0-3015	60,87 liter	636,70	
050526	Volvo Härnösand	95 oktan	A0-4471	66,25 liter	691,65	
050531	Volvo Härnösand	95 oktan	A0-4977	31,74 liter	334,54	
						2 339,16

Volvokortsskuld 2005-05-31 **2 339,81**

Totalt att betala: **2 339,81**
Momspliktigt belopp 2 339,16 varav moms 467,83
Välj "Totalt att betala" om du vill betala hela månadens skuld.

Lägsta delbetalning: **116,00**
Du har rätt till betalningsfri månad

Ank.	Ver.	
Konto	Debet	Kredit
[redacted]		
Att.	Bet.	

000400

043 / 12

Inbetalning oss tillhanda senast 2005-06-30. Betalar du på annat sätt än med vårt inbetalningskort, ange ditt OCR-nummer 3 640 602 3 00

Effektiv årsränta vid fullt utnyttjad kredit: 18,62% Tillgodoränta / år: 3,30% upp till 20 000 kr om köp i Volvohandeln eller drivmedel annars 1,65%

Volvofinans Konto AB • Box 186 • 401 23 Göteborg • 556103-2706 • Fax 031-16 19 40 • PlusGirot 474 17 03-5 • Bankgiro 5347-9499
www.volvokort.com • info@volvokort.com

Krimfup.se - FUP & DOM på nätet

③ preem

Preem Finans AB
Sandhamnsgatan 51
115 90 Stockholm

19/7-05

FAKTURA
Datum
2005 07 05
Kundnr.
[redacted]

Köp limit 10000
SIDA 1

Fakturanr.
3507037759

Kontoinnehavare
BERGE GÅRD
BERGLUND BENGT
[redacted]

Adressat
BERGE GÅRD
BERGLUND BENGT
[redacted]

Meddelande

SE ÄVEN DINA MEDLEMSFÖRMÅNER PÅ www.fordelpreem.nu

Datum	Inköpsställe	Anm/Bil/ Chaufför	Nota Tid	Artikel	Volym	A-pris	Inköps-belopp	Rabatt	Moms	Summa
0531	GRÄNNA VÄTTERLED		17.57	BENSIN 95 OKT	60.51	10.80	653.51	16.94	127.31	636.5
0606	ÄLANDSBRO	AUTOM.	14.34	BENSIN 95 OKT	20.00	10.82	216.40	4.40	42.40	212.0
0610	ÄLANDSBRO	AUTOM.	12.19	BENSIN 95 OKT	64.67	10.82	699.73	14.22	137.10	685.5
0630	ÄLANDSBRO	AUTOM.	19.26	BENSIN 95 OKT	16.50	11.32	186.78	3.63	36.63	183.1
				TOTALT KORT 003	161.68			39.19	343.44	1717.2

Ank. | Ver.
Konto | Debet | Kredit
[redacted]
Att. | Bet.

Elmia

Totalt : BENSIN 161.68 LITER 39.19 343.44 1717.2

Dröjsmålsränta	Belopp exkl. moms	Moms	Förfallodatum	Totalt att betala
PER MÅNAD 1.77%	1373.79	343.44	2005-07-20	1717.0

Telefontid	Telefon	Telefax	Styrelsens säte	Momsreg.nr/F-skatt bevis	Bankgiro	Postgiro
Vardagar 07.00 - 19.00	08/450 14 70	08/450 17 42	Stockholm	SE556036247601	516-2052	490 69 01 - 6

POSTGIROT SVERIGE
Inbetalningskortet avskiljes före inbetalning eller girering.

INBETALNING/GIRERING C

Kod 1

Till postgirokonto nr: **490 69 01 - 6**
Avgift
Kassastämpel

Betalningsmottagare
Preem Finans AB

Kundnr: [redacted]
Betal.ref.: 3507037759

C

Meddelanden till betalningsmottagaren kan inte lämnas på denna blankett
Tillstånd nr 202
Eget kontonr vid girering

I FÄLTET NEDAN FÅR ANTECKNINGAR INTE GÖRAS RESERVERAT FÖR POSTGIROT
Belopp (får inte ändras) Svenska kronor | öre
I FÄLTET NEDAN FÅR ANTECKNINGAR INTE GÖRAS RESERVERAT FÖR POSTGIROT

350703775923 # 1717 00 8 > 49069016 #14#

Krimfup.se - FUP & DOM på nätet

BILBOLAGET
PERSONBILAR

Sundsvall 060-18 08 00. Timrå 060-53 56 00. Hudiksvall 0650-54 83 00.
Ljusdal 0651-76 64 00. Bollnäs 0278-63 95 00. Söderhamn 0270-73 700.
www.bilbolaget.nu
Våra representanter för Service och Bildelar:
Gira Bil AB i Ånge 0690-610 10 och Däckab i Sveg AB 0680-714 200.

28/7-05

KONTOUTDRAG

Utskriftsmånad: Juli 2005

Volvokort

Kontonummer [redacted]
OCR-nummer 3 640 602 3 00

Bengt Berglund
[redacted]

043

Avsändare:
Volvofinans Konto AB
Kundservice: 031-83 89 30
Spärr av kort: 031-83 89 80
Talsvar: 031-66 81 10
Din Talsvarskod: [redacted]

Inbetalt via bankgiro 2005-06-30 **2 339,00**

Volvokort (kreditgräns 10 000 SEK)

Volvokortsskuld före inbetalning **2 339,81**

Kort nr 01 Bengt Berglund

Datum	Specifikation	Varuslag	Referens	Kvantitet	Belopp	Totalt
050602	OKQ8 Söderhamn	95 oktan	0002024	67,75 liter	731,02	
050621	Volvo Härnösand	95 oktan	A0-7527	62,63 liter	660,75	
						1 391,77

Volvokortsskuld 2005-06-30 **1 392,58**

Totalt att betala: **1 392,58**
Momspliktigt belopp 1 391,77 varav moms 278,35
Välj "Totalt att betala" om du vill betala hela månadens skuld.

Lägsta delbetalning: **69,00**
Du har rätt till betalningsfri månad

Volvokortsinformation
Vi sänker krediträntan från 1,35% till 1,31% på köp gjorda fr o m 1/7. Från samma datum sänks räntan på Volvokortslån från 8,90% till 7,90% för kunder som handlat med sitt Volvokort i Volvohandeln eller tankat. För övriga kunder från 10,9% till 9,9%. Sparräntan sänks fr o m den 1/8 från 3,3% till 2,8% för kunder som handlat med sitt Volvokort i Volvohandeln eller tankat. För övriga kunder och för belopp över 20.000 kr från 1,65% till 1,2%.

Ank.	Ver.	
Konto	Debet	Kredit
[redacted]		
Att.	Bet.	

000400

043 / 12

Inbetalning oss tillhanda senast 2005-07-31. Betalar du på annat sätt än med vårt inbetalningskort, ange ditt OCR-nummer 3 640 602 3 00

Effektiv årsränta vid fullt utnyttjad kredit: 18,62% Tillgodoränta / år: 3,30% upp till 20 000 kr om köp i Volvohandeln eller drivmedel annars 1,65%

Volvofinans Konto AB • Box 186 • 401 23 Göteborg • 556103-2706 • Fax 031-16 19 40 • Bankgiro 5347-9499 • PlusGirot 474 17 03-5
www.volvokort.com • info@volvokort.com

Krimfup.se - FUP & DOM på nätet

5

...KOMMEN TILL
...GARDEN TALLNÄS
...63 ... SKILLINGARYD

TEL ...
www.tallnas...

02/06/2005 ... 01
...

...NKELR...	*375.00
...KELPUM	*375.00
[illegible]	*470.00
[illegible]	...47.00
[illegible]	...17...
...UKOST	[illegible]
KVALLSMAT	[illegible]
...VALLSMAT	...76.00
KV...LSMAT	*76.00
SUBTOTAL	*1589.00
Inkl.moms1	*369.00
Moms1	*73.80
NET 1	*295.20
Inkl...moms2	*1220.00
Moms2	*130.71
NET 2	*1089.29

Kontant
*1589.00

Krimfup.se - FUP & DOM på nätet

Polisen

Förhör

Vittnsesförhör med Frycklund, tage

Signerat av

Signerat datum

Enhet
Polisregion Nord, Bedrägeri o Miljöbrottsroteln

Diarienr
2200-K11296-05

Hörd person
Frycklund, Karl Tage

Personnummer

Den hörde är
Vittne

ID Styrkt
Nej

Ställning till misstänkt - målsägande - vittne

Tolk

Språk

Ytterligare information om anledning till förhör
Frycklunds iaktagelser i samband morden i Brattås, Härnösand.

Underrättad om misstanke

Underrättad om 12 § FUK

Underrättad om rätt till försvarare

Godtar försvarare/biträde som rätten förordnar

Försvarare/biträde närvarande

Försvarare/biträde önskas

Förhörsledare
Johan Petersson

Förhörsdatum
2005-06-08

Förhör påbörjat
10:15

Förhör avslutat
11:15

Förhörsplats
[redacted]

Typ av förhör
RB 23:6

Förhörssätt

Förhörsvittne

Utskrivet av
JP

Berättelse

Tage Frycklund säger att han regelbundet, var och varannan dag, kör mellan bostaden på Verksvägen i Härnösand och sommarbostaden på Småholmarna, Solumshamn. Frycklund säger vidare att han på onsdagen den 1 juni vid 15.30 – 16.00 tiden, på väg hem från stugan in till stan, gjorde en iakttagelse av en bil som stod parkerad på den traktorstig som går in åt höger in i skogen strax innan infarten till Tors fastighet. Bilen stod inte där vid 12.00 tiden då Frycklund var på väg ut till stugan.

Frycklund är inte säker på vilken dag det var, tisdag den 31 maj eller onsdag 1 juni. Frycklund har funderat över vilken av dagarna det kan ha varit och tror att det var onsdagen då han efter att han hörde talas om mordet på torsdagen, körde förbi platsen återigen. Han tyckte då att det var nyss (dagen innan!!) han kört förbi och gjort iakttagelsen.

Frycklund säger vidare att bilen stod inkörd på traktorstigen ca 5 – 10 meter och han såg bakdelen. Bilen var matt grå, och bilen hade kantigt bakparti. Frycklund tror att det kan ha varit en M-B 80-tals modell. Bilen såg gammal och risig ut, som en raggarbil. Frycklund fick känslan av att bilen var reparerad på ena sidan av bakdelen. Såsom att bakskärmen var reparerad/ihopsatt med järntråd eller liknande.

Frycklund säger vidare att det aldrig brukar stå någon bil på denna traktorstig och att han därför reagerade på att det nu stod en bil där. Frycklund säger att han kände Tor och framförallt Tors far och därför så tittar han alltid mot Tors fastighet, infart och denna traktorstig när han passerar. Frycklund säger att han brukar hålla en hastighet av 30 – 35 km/h vid detta vägavsnitt och ser då ifall det finns bilar eller annat på platsen. Frycklund såg inga

Krimfup.se - FUP & DOM på nätet

människor på platsen eller på Tors fastighet vid detta tillfälle.

Frycklund har inte sett något anmärkningsvärt i området veckan före eller efter morden. Den enda rörelse som varit kring fastigheten är i samband med skogsavverkning i april då skogsmaskiner och timmerbilar körde vid fastigheten. Runt pingst har Frycklund vid ett tillfälle iakttagit en grå modern bil typ Saab, som stått parkerad halvvägs in på Tors ifart. Frycklund tror att denna bil måste tillhört någon från ett skogsbolag och i att den stått där i samband med avverkningen.

Förhörsanteckningarna upplästa och godkända.

Krimfup.se - FUP & DOM på nätet

Polisen

Förhör

vittnesförhör nr 2 med Tage Frycklund

Signerat av

Signerat datum

Enhet
Polisregion Nord, UTR

Diarienr
2200-K11296-05

Hörd person
Frycklund, Karl Tage

Personnummer

Den hörde är
Vittne

ID Styrkt
Nej

Ställning till misstänkt - målsägande - vittne

Tolk

Språk

Ytterligare information om anledning till förhör
Kompletterande förhör med Frycklund angående hans iaktagelser i samban med morden i Brattås, Härnösand.

Underrättad om misstanke

Underrättad om 12 § FUK

Underrättad om rätt till försvarare

Godtar försvarare/biträde som rätten förordnar

Försvarare/biträde närvarande

Försvarare/biträde önskas

Förhörsledare
M O Tommy Frid

Förhörsdatum
2005-06-12

Förhör påbörjat
15:25

Förhör avslutat
15:35

Förhörsplats

Typ av förhör
RB 23:6

Förhörssätt
Telefonförhör

Förhörsvittne

Utskrivet av
TF

Berättelse

Frycklund säger att han egentligen har mer att tillföra än det han berättade i det förra förhöret.

Angående den bil han såg parkerad på traktorstigen intill uppfartsvägen till Tor Öbergs fastighet så vill han beteckna den som en typ av "raggarbil" som gav ett risigt intryck. Det var liksom en typ av bil som man förr i tiden såg rulla som "raggarbil". Han fick intryck av att det var en Mercedes av äldre modell men han är inte säker på detta.

Under 1989 och 1990 var Frycklund i Estland flera gånger. De flesta bilar han såg var ju ryssbilar men där fanns även en hel del västbilar och de var så där risiga och såg liksom lagade ut precis som den här bilen han såg i Brattås. Frycklund säger att han fick intryck av att bilen var lagad men han har inget minne av att han direkt såg någon lagning med järntråd eller liknande.

Han vet inte om den hade svenskt eller utländskt registreringsnummer. Det fanns inga människor i bilen eller i närheten vad han kunde se. Frycklund stannade inte till utan han körde bara förbi och såg därför bilen bara en kort stund. Han tyckte att bilen hade en gråaktig färg. Han tror inte direkt att den var mörkgrå eller ljusgrå utan som han minns det var den "normalgrå". Frycklund säger att han ofta passerar förbi Brattås och just på den här traktorvägen brukar det aldrig stå några bilar. Ibland har Frycklund använt den där traktorvägen för att vända bilen vid de tillfällen han glömt något eller liknande.

Krimfup.se - FUP & DOM på nätet

Frycklund är mycket osäker på vilken dag han såg bilen. Om det var på tisdagen eller onsdagen vet han inte riktigt trots att han har funderat en hel del på detta. Han väger nog mer över till att det var på onsdagen för han minns att han hade mycket att göra på tisdagen och tror inte att han hade haft tid då att vara ute i stugan.

Frycklund ombeds beskriva Tor Öberg och säger att Tor inte var så kraftig. Han var ca 178 cm lång och normalbyggd. Frycklund var inte närmare bekant med Tor men han var god vän med Tors pappa som gick bort i början av sjuttiotalet. Han minns att han pratade lite med Tor på pappans begravning. Efter begravningen kom Tor hem till Frycklund och ville ha tillbaks en grej som han trodde att Frycklund hade lånat av pappan. Den här grejen hade dock Frycklund köpt av pappan och när han förklarade detta för Tor så lät sig denne nöja med detta.

Uppläst efterhand och godkänt.

Krimfup.se - FUP & DOM på nätet

Polisen

Förhör

Signerat av

Signerat datum

Enhet
Polisregion Nord, UTR

Diarienr
2200-K11296-05

Hörd person
Frycklund, Karl Tage

Personnummer

Den hörde är
Annan

ID Styrkt
Nej

Ställning till misstänkt - målsägande - vittne

Tolk

Språk

Ytterligare information om anledning till förhör
Komplettering av Frycklunds iakttagelse i samband med mord i Brattås, Härnösand.

Underrättad om misstanke

Underrättad om 12 § FUK

Underrättad om rätt till försvarare

Godtar försvarare/biträde som rätten förordnar

Försvarare/biträde närvarande

Försvarare/biträde önskas

Förhörsledare
Gunnar Wiklund

Förhörsdatum
2005-07-28

Förhör påbörjat
13:15

Förhör avslutat
14:00

Förhörsplats
Den hördes bostad

Typ av förhör
RB 23:6

Förhörssätt
Ljudbandsförhör

Förhörsvittne

Utskrivet av
ee

Berättelse

Frycklund uppger att på Annandag pingst så körde man timmer från Öbergs vid stora vägen. En timmerbil stod med huven i riktning Solumshamn. Bakom bilen så fanns det en personbil. Personbilen hade motorhuven öppen. Det stod två personer utanför bilen. Personbilsföraren stod utanför fordonet. Frycklund uppskattar denne vara i 40-årsåldern, cirka 180 cm och ganska smal. Det var sådan brådska att överhuvudtaget köra fram Tors virke, vilket Frycklund tycker är konstigt. Personbilen var en vanlig personbil. Beträffande iakttagelsen så säger han att eventuellt, vet ej, men kunde det vara en kvinna med. Han uppfattar att bilen bör vara gråaktig, och en Subaru Legacy. Det var mycket folk i samband med avverkningen kring Tor Öbergs plats. Han känner Tor. Det brukar aldrig stå någon bil på skogsvägen. Han vet att den 31/5 så var han inte förbi Brattås för då var han på en släktträff. Den 1/6 vet han med säkerhet att han passerade och att han då såg den här timmerbilen.

Han får uppvisat foto på en Mercedes, men kan inte identifiera den. I vart fall så stod det en bil inbackad den 1/6. Han är inte säker men tror att det var en Mercedes, risigare än den bild han får se. Bilen såg allmänt risig ut, kan ha varit en 70-talare.

Avslutas 14.00.

Krimfup.se - FUP & DOM på nätet

Polisen

Förhör

Signerat av

Signerat datum

Enhet
Polisregion Nord, UTR

Diarienr
2200-K11296-05

Hörd person
Frycklund, Karl Tage

Personnummer

Den hörde är
Annan

ID Styrkt
Nej

Ställning till misstänkt - målsägande - vittne

Tolk

Språk

Ytterligare information om anledning till förhör
Mord i Brattås.

Underrättad om misstanke

Underrättad om 12 § FUK

Underrättad om rätt till försvarare

Godtar försvarare/biträde som rätten förordnar

Försvarare/biträde närvarande

Försvarare/biträde önskas

Förhörsledare
Ann-Charlotte M Nordström

Förhörsdatum
2005-10-21

Förhör påbörjat
14:00

Förhör avslutat
14:15

Förhörsplats
Telefonförhör

Typ av förhör
RB 23:6

Förhörssätt
Telefonförhör

Förhörsvittne

Utskrivet av

Berättelse

Frycklund ringer och uppger att han vill lämna fler upplysningar. Han har tidigare varit mycket osäker på vilken dag han gjort iakttagelsen, men säger idag att han har hängt upp sin iakttagelse på olika saker. Han har därför inte tidigare velat besvära polisen med uppgifter där han själv varit osäker på tiden, ifall det skulle ha varit felaktigt.
När han idag läser i tidningen om att polisen vill ha in uppgifter på bilar som har varit synliga på och omkring Tor Öbergs fastighet, vill han berätta om vad han sett.

Han är idag helt säker på att den iakttagelse han ska berätta om sker den 31 maj. Han refererar till att vattnet var slut i fastigheten där han bor, och att han skulle åka ut till sommarstugan på Småholmarna för att hämta vatten.
Han och hustrun skulle också åka ut denna dag till Vike, och uppvakta sondottern på hennes födelsedag.

Tisdagen den 31 maj, någon gång efter kl 11.00 åker Frycklund från Härnösand ut mot Solumshamn. När han kommer ut på "Öbergs raka" ser han direkt att det står en bil på Öbergs gård. Bilen är mörk i färgen och av mindre modell. Bilen ser "modern" ut. Frycklund tror att det är flak på bilen och uppger "den ser ut som en så'n där bil som yrkesfolk brukar ha, som rörmokare eller liknande". Frycklund liknar bilen vid en "servicebil" eller liknande.
Frycklund uppger vidare "Jag kan inte säga att bilen är röd, som jag har läst i tidningen. Jag vill ha den till **mörk** i färgen".
När Frycklund kör på raksträckan tittar han upp på Öbergs gård. Han ser då en man komma ut från samma håll som huset, och går med "hastiga steg" mot bilen. Det ser ut som om mannen hämtar något från bilen, och går sedan in mot huset igen.

Krimfup.se - FUP & DOM på nätet

Frycklund uppger att det är svårt att beskriva mannen på så långt håll. Mannen ser välklädd ut på något sätt. Han har mörka kläder. "Det ser ut som kostym, fast det inte är det". Mannen ser ut att vara i längden ca 185 cm och normalt byggd. Frycklund ser inte ansiktet och kan inte beskriva mannen närmare.

Frycklund har tidigare berättat för polisen att han har sett en Mercedes på den sk gräsvägen den 1 juni. Han vill också ändra den iakttagelsen till den 31 maj.

Relaterat under förhörets gång, utan erinran.

Krimfup.se - FUP & DOM på nätet

Polisen

Förhör

Signerat av

Signerat datum

Enhet
Polisregion Nord, NARK

Diarienr
2200-K11296-05

Hörd person
Frycklund, Karl Tage

Personnummer

Den hörde är
Annan

ID Styrkt
Ja

Sätt
Känd

Ställning till misstänkt - målsägande - vittne

Tolk

Språk

Ytterligare information om anledning till förhör
Kompletterande förhör ang. iakttagelser av fordon i Brattås 2005-05-31.

Underrättad om misstanke

Underrättad om 12 § FUK

Underrättad om rätt till försvarare

Godtar försvarare/biträde som rätten förordnar

Försvarare/biträde närvarande

Försvarare/biträde önskas

Förhörsledare
Seppo Penttinen

Förhörsdatum
2005-10-26

Förhör påbörjat
10:00

Förhör avslutat
11:20

Förhörsplats
Den hördes bostad och tjänstebil.

Typ av förhör
RB 23:6

Förhörssätt
Konceptförhör

Förhörsvittne

Utskrivet av

Berättelse

Biträdande förhörsledare: Lotta Sjölander:

Frycklund har hörts vid fyra tillfällen tidigare i pågående utredning. Vid de tre första förhören har han varit relativt säker på att hans iakttagelser härrör från den 1:a juni. I det senaste förhöret som hölls den 21:a oktober, ändrar han uppfattning och menar att det är den 31:a maj, som är aktuellt datum.

Tillfrågad om anledningen till att han ändrar datumangivelse lämnar Frycklund följande uppgifter som förklaring:

Frycklund säger att han nu är säker på att det var den 31: a maj. Han gör det med anledning av att han den dagen åkte till sin sondotter Lina, som fyllde år. Lina är dotter till Jan Frycklund boende i Vike, Sticksjö.

Frycklund och hustrun Marianne, åkte till Vike från bostaden på Verksgatan i Härnösand. Han säger att resan tog ca 30 minuter.

En annan omständighet som gör att Frycklund är säker datumet, är att han brukar hämta vatten i sommarstugan på Småholmarna. Anledningen till detta är att vattnet på Verksgatan inte har någon bra kvalité. Vid sommarstugan på Småholmarna har han en djupborrad brunn, och han föredrar att dricka det vattnet. Han fyller vid varje hämtningstillfälle 3 dunkar.

Frycklund säger att han åker ut til stugan regelbundet varje vecka, ibland flera ggr. Han

Krimfup.se - FUP & DOM på nätet

brukar ha för vana att hämta på fredagar och då räcker vattnet fram till tisdag. Det kan finnas en skvätt kvar på tisdagen, men Frycklund vill inte vänta till onsdagar för att hämta, med risk för att vara utan på onsdagsmorgonen.

Frycklund tror med ganska stor säkerhet att han åkte till stugan ca 11.00. Han säger att det **absolut** inte var före 10.30. Han gör den bedömningen med anledning av att han var tvungen att vara tillbaks i stan ungefär klockan 14.30, för att tvätta sig, byta kläder och äta mat, innan de skulle åka hem till sonen och barnbarnet Lina.

Fryklund brukar annars ha för vana att se nyheterna klockan 12.00 på TV 1. Detta med anledning av att han intresserar sig för börskurserna. Den 31:a tror han att han avstod, för att hinna med att hämta vatten innan de skulle göra de andra bestyren.

Han säger att han inte vill stressa och att han av den anledningen uppehöll sig några timmar i stugan den här dagen.

Frycklund säger att han alltid haft ett speciellt intresse av Tor Öbergs fastighet. Anledningen till detta är att han kände Tor Öbergs far, Elof Öberg.

Ett par år efter det att Frycklund startat sitt företag, Norrlands Trä i Älandsbro, kom han i kontakt med Elof. Företaget drivs nu av sönerna Jan Frycklund, som sköter försäljning och produktion, samt Mats Frycklund, som är vd.

Frycklund var då, 1966, i färd med att bygga sin sommarstuga ute på Småholmarna, Hernön. Det fanns ingen väg dit på den tiden. Elof körde ut byggmaterial till stugbygget sommartid med häst och vagn och vintertid med häst och släde.

Vid ett tillfälle blev Frycklund hembjuden till Elof. Han minns att Elof hade köpt ett dragspel, som han förvarade under sängen.

Frycklund säger att Elof vid ett annat tillfälle erbjöd mark till försäljning. Det gällde en avstyckning nere vid Södra Sundet. Elof hade sagt att man kunde stycka av 10 st sommarstugetomter, och att köpeskillingen skulle vara 115 000 kronor för hela marken.

Elof hade även sagt något om att han inte trodde att Tor hade någon "talang" att förvalta marken. Elof hade inte nämnt något om den andre sonen, Vidar.
Frycklund kände att han inte ville blanda sig i en familjeangelägenhet, och avböjde erbjudandet.

Beträffande den 31:a maj, säger Frycklund att han som vanligt åkte i en hastighet av ca 70 km i timmen ut mot Brattås. Med det speciella intresse han har av Tors fastighet, saktade han ner farten betydligt när han kom fram till raksträckan vid aktuell fastighet. Han säger att det brukar vara tyst och stilla vid fastigheten, men att nu när han såg att det hände något, blev hans intresserad i högre grad än tidigare.

Han såg en bil parkerad med fronten mot bostadshuset. Samtidigt ser han en person, som han bedömer komma från bostadshuset och gå i riktning mot bilen. Han går på den sida som vetter mot den väg där Frycklund färdas. Mannen lutar sig framåt vid bilen, och Frycklund ser att han tar upp något föremål. Det kan vara ett flak som föremålet tas upp ifrån. Frycklund säger att det är ett verktyg, men han kan inte precisera vare sig färg, form eller storlek.

När Frycklund tänkt över sin iakttagelse, så vill han i nuläget tillägga att hans "första minnesintryck" är att det finns ytterligare en person med i bilden. Den personen, som är något

Krimfup.se - FUP & DOM på nätet

kortare och skymd av mannen, går på andra sidan bilen. De återvänder mot huset tillsammans och de rör sig raskt.

Frycklund säger i det här skedet av förhöret att det är en paketbil med ett mindre flak av något slag. Han jämför med en bil han sett att företaget BeJaB Borr AB i Härnösand brukar använda. Företaget har sina lokaler vid industriområdet på Kattastrand. Han uppskattar att bilen kan ha varit ca 15 år gammal.

När det gäller mannen som gick till bilen, beskriver Frycklund honom som varande ca 45-50 år, att han såg ut att vara propert klädd, välvårdad och att det inte var någon slashas. Han säger även att det i vart fall inte var någon ungdom. På fråga om personen kan ha varit äldre än 50, säger Frycklund att han genom den spänst som mannen uppvisade, bedömer åldern till 50, och i vart fall inte mycket äldre.

Den andre personen kan han inte beskriva eftersom sikten var skymd av mannen. Den personen var dock enligt Frycklund kortare. Han kan inte heller utesluta att det kan ha varit en kvinna.

Frycklund vidhåller att han vid samma tillfälle såg en bil, som han tycker såg ut som en raggarbil. Den beskrivning han lämnat tidigare är intakt, förutom att han i dag vill säga att bilen stod inbackad på gräsvägen, i stället för inkörd med fronten före.

För någon månad sedan såg han en liknande bil, som kolliderat med en motorcyklist vid korsningen Skeppsbron-Nybrogatan. Han säger att polisen bör ha kontroll över vem som körde och vilken bil det är frågan om. Han kan dock inte säga att det var just den bilen han såg i Brattås.

Under förhöret får Frycklund ta del av inhämtad information från Härnösand Taxi. Av underlaget framgår att hans hustru skulle ha arbetat fram till 21.00 den 31:a maj.

Frycklund säger att det inte stämmer och att hustrun var hemma senast 17.00. Hon arbetar åt Leif Hägglund, som i sin tur är engagerad av Härnösand Taxi.

Fryklund berättar vidare att han såg att det fanns en timmerbil parkerad ute på vägen vid Öbergs infart annandag pingst i år. Bilen stod med fronten mot Solumshamn. Han såg även att det fanns en timmerstapel omedelbart intill infarten. Bakom timmerbilen stod en gråaktig bil med motorhuven öppen. Två personer stod och tittade in i motorrummet.

Frycklund färdades då i sin egen Subaru Legacy, av sedanmodell, klarröd i färg, med reg. nr: CNY 542.

Frycklund förvånades över att man sysslade med timmertransport på en helgdag. Eftersom han själv varit i träbranschen, såg han ingen brådska i att bärga timret med tanke på att det var så tidigt på försommaren. Timret skulle inte ha tagit skada av att man väntande en tid.

Frycklund har några dagar före pingst sett en grå bil, av Saabtyp, stå parkerad ca halvvägs in på Öbergs infart. Inga personer i närheten.

Frycklund tillfrågas om sin egen bekantskap med Tor Öberg. Han träffade Tor personligen 1971. Tor hade kommit till honom och frågat om det var så att Frycklund hade fått en lie av Tors far Elof. Frycklund hade då sagt till Tor att han köpt lien av Elof. Frycklund tycker i efterhand att Tor föreföll att vara sniken som person.

Krimfup.se - FUP & DOM på nätet

Frycklund har för "något år sedan" sett Tor ute på "lägdan" utanför fastigheten i Brattås, i samband med höbärgning. Tillfrågad om han kan utesluta att det var Tor han såg på gårdsplanen vid bilen, kan Frycklund inte vara säker kring detta, men menar att hans åldersbedömning inte talar för att det var Tor.

Han tillägger att han inte känner till vilken sorts bil Tor hade. Han tror att Tor bör ha haft ett garage i uthusdelen. En traktor har varit synlig på åkrarna, men Fryklund vet inte var traktorn brukar stå annars.

Tillägg:
Under förhöret beskriver Frycklund att han har progressiva glasögon. Han läser vid förhöret utan problem ur telefonkatalogen, och säger att han har god syn även på avstånd. Han har inte heller några problem att läsa noter, vilket han gör i sångsammanhang.

Han får även med tanke på att han tidigare beskrivit mannen som 185 cm, uppskatta förhörsledarens kroppslängd. Frycklund säger att längden är 187 cm, vilket är helt korrekt. Han tillägger då att den person som han såg var aningen kortare.

Förhöret avslutas ute vid Brattås. Frycklund får från framsätet i tjänstebilen beskriva var han såg bilen och personen/personerna på Öbergs gårdsplan. Förhörsledaren har därvid telefonkontakt med biträdande förhörsledare.

Via Frycklunds anvisningar framgår att bilens front stod ca 2,5 meter från fastighetens södra gavel. Det framgår även att Frycklund utan problem kan se att förhörsledaren rör sig i aktuellt område och att han ser att förhörsledaren vinkar med ett kollegieblock.

Vid återresa från Brattås säger Frycklund att han nu är mer osäker på bilens form. Det han tidigare sagt om att bilen har ett mindre flak, kan lika gärna vara att det är en bil av combimodell. Han tror mindre på sedanmodell. Han säger också att det som mannen plockade fram från bilen, kan ha tagits ur baksätet.

Fryklund har tagit del av konceptanteckningarna fortlöpande och godkänt dem i befintligt skick.

Krimfup.se - FUP & DOM på nätet

Polisen

Förhör

Signerat av

Signerat datum

Enhet
Polisregion Nord, NARK

Diarienr
2200-K11296-05

Hörd person
Frycklund, Karl Tage

Personnummer

Den hörde är
Annan

ID Styrkt
Ja

Sätt
känd

Ställning till misstänkt - målsägande - vittne

Tolk

Språk

Ytterligare information om anledning till förhör
Kompletterande förhör.

Underrättad om misstanke

Underrättad om 12 § FUK

Underrättad om rätt till försvarare

Godtar försvarare/biträde som rätten förordnar

Försvarare/biträde närvarande

Försvarare/biträde önskas

Förhörsledare
Seppo Penttinen

Förhörsdatum
2005-11-01

Förhör påbörjat
14:00

Förhör avslutat
14:30

Förhörsplats
Tjänstebil

Typ av förhör
RB 23:6

Förhörssätt
Konceptförhör

Förhörsvittne

Utskrivet av

Berättelse

Frycklund får möjlighet att visa mer exakt var han uppfattade att den bil som han observerade den 31:a maj, stod uppställd på Tor Öbergs gårdsplan.

Frycklund dirigerar tjänstebilen till en plats som fotograferas. Noterbart är att han placerar bilen identiskt med sin angivelse vid föregående förhörstillfälle. Vid det tillfället befann sig Frycklund ute på själva Solumsvägen.

Frycklund vidhåller sin tidigare uppgift om att han såg en person, som han uppfattade som en man i mörka kläder, röra sig raskt från bostadshuset mot bilens bakparti. Samt att mannen böjde sig på något sätt mot bilen, och att beskriva närmare, på an därefter i lika rask takt återvände i riktning mot bostadshuset.

Frycklund säger att det såg ut som att mannen hämtade något från bilen, eller att han möjligen kan ha öppnat bakdörren och helt kort sagt något till någon som satt därinne.

Han har även en fortsatt vag känsla av att det rörde sig ytterligare en person, som han inte kan beskriva närmare, på bilens motsatta sida.

Under förhöret säger Frycklund att den bil han såg, hade en mörk framtoning. Han säger att bilen var en combimodell.

Vid observationen av bilen färdades Frycklund ensam i sin klarröda Subaru Legacy, av sedanmodell.

Krimfup.se - FUP & DOM på nätet

Krimfup.se - FUP & DOM på nätet

Polisen

Förhör

Röd bil

Signerat av

Signerat datum

Enhet
Polisregion Nord, UTR

Diarienr
2200-K11296-05

Hörd person
Frycklund, Karl Tage

Personnummer

Den hörde är	ID Styrkt	Sätt	Ställning till misstänkt - målsägande - vittne
Annan	Ja	Känd av SP	

Tolk

Språk

Ytterligare information om anledning till förhör
Ringer ang. egen iakttagelse av röd bil på "gräsvägen", vid Tor Öbergs fastighet..

Underrättad om misstanke

Underrättad om 12 § FUK

Underrättad om rätt till försvarare

Godtar försvarare/biträde som rätten förordnar

Försvarare/biträde närvarande

Försvarare/biträde önskas

Förhörsledare	Förhörsdatum	Förhör påbörjat	Förhör avslutat
Seppo Penttinen	2006-10-05	12:34	12:45

Förhörsplats

Typ av förhör
RB 23:6

Förhörssätt
Telefonförhör

Förhörsvittne

Utskrivet av
SP

Berättelse

Frycklund ringer och berättar att han den 13:e juni 2006, passerade förbi Tor Öbergs fastighet. Han såg då en röd VW, med reg. nr EBT 941, inkörd på gräsvägen strax söder om Öbergs rätta infart. Han såg ej någon person i närheten eller i bilen.

Frycklund har väntat med att ringa, men när han läst om inbrottet på senare tid, bestämde han sig för att slå en signal.

…………………..

Enligt dataslagning ägs bilen sedan flera år tillbaka av Kågström, OLOF Ardent, [redacted] skriven i Ö-vik. Kågström har även en fritidsfastighet, Solumshamn[redacted]
Enligt tillgänglig karta ligger fastigheten ute på Storholmen.

Det finns inga belastningsuppgifter kring Kågström.

Krimfup.se - FUP & DOM på nätet

Polisen

Förhör

Signerat av

Signerat datum

Enhet
Polisregion Nord, NARK

Diarienr
2200-K11296-05

Hörd person
Sjödén, Göran

Personnummer

Den hörde är
Annan

ID Styrkt
Ja

Sätt
Kontrollfrågor

Ställning till misstänkt - målsägande - vittne

Tolk

Språk

Ytterligare information om anledning till förhör
Enkätundersökning fastighetsägare

Underrättad om misstanke

Underrättad om 12 § FUK

Underrättad om rätt till försvarare

Godtar försvarare/biträde som rätten förordnar

Försvarare/biträde närvarande

Försvarare/biträde önskas

Förhörsledare
Seppo Penttinen

Förhörsdatum
2005-10-04

Förhör påbörjat
10:30

Förhör avslutat
10:45

Förhörsplats

Typ av förhör
RB 23:6

Förhörssätt
Telefonförhör

Förhörsvittne

Utskrivet av
SP

Berättelse

Göran Sjödén säger att han har sitt sommarboende ute i Solumshamn. Med anledning av en vattenskada, hade han hantverkare ute i stugan den vecka som morden ägde rum.
Sjödén vet att han åkte ut till stugan den 31:a maj någon gång mellan kockan 12.00-13.00. Han hade bestämt med en rörmokare eller snickare klockan 13.00. Den hantverkare som han träffade arbetade antingen åt Bravida eller Skanska bygg. Sjödén kommer att återkomma men uppgift om detta när han gått igenom sina papper.

Sjödén är helt säker på att han såg fordon på Tor Öbergs gårdsplan vid detta tillfälle när han åkte ut till Solumshamn. Han säger att han i andra fall inte brukar se någon rörelse vid fastigheten, och att han nu reagerade över att det fanns bilar på gården.

Sjödén säger att han inte med visshet kan säga att det var 2 bilar, men vill ändå vara ganska säker på detta. Han kan inte säga något om bilarnas modell eller färg, på annat sätt än att han upplevde fordonen som mörka. De stod framkörda på gårdsplanen.

Sjödén körde sin egen Volvo V70, T5, mörkgrå, reg nr: RKN 159.

I övrigt har Sjödén inte gjort andra iakttagelser eller hört andra berätta saker som kan sättas i samband med det inträffade.

Krimfup.se - FUP & DOM på nätet

Polisen

Förhör

Signerat av

Signerat datum

Enhet: Polisregion Nord, NARK			Diarienr: 2200-K11296-05
Hörd person: Sjödén, Göran			Personnummer:
Den hörde är: Annan	ID Styrkt: Ja	Sätt: Känd	Ställning till misstänkt - målsägande - vittne:
Tolk:			Språk:

Ytterligare information om anledning till förhör: Kompletterande förhör	Underrättad om misstanke:

Underrättad om 12 § FUK:		
Underrättad om rätt till försvarare:	Godtar försvarare/biträde som rätten förordnar:	Försvarare/biträde närvarande:
Försvarare/biträde önskas:		

Förhörsledare: Seppo Penttinen	Förhörsdatum: 2006-03-06	Förhör påbörjat: 10:21	Förhör avslutat: 10:35
Förhörsplats:	Typ av förhör: RB 23:6	Förhörssätt: Telefonförhör	
Förhörsvittne:	Utskrivet av: SP		

Berättelse

Sjödén hörs per telefon med anledning av att han befinner sig på semesterresa till Kanarieöarna.

Sjödén ombeds förklara varför han i sitt tidigare förhör klart angett att han passerade Tor Öbergs fastighet den 31:a maj, och att han då gjorde den observation om fordon han berättat om.

Sjödén säger att han är läkare och att han tjänstgör i Härnösand måndagar och tisdagar. Resterande dagar är han verksam i Sundsvall.

När det gäller vattenskadan i hans sommarstuga i Solumshamn berättar han följande: Måndagen den 30:e maj var han ute vid sommarstugan och hade då hjälp av en rörmokare för att försöka reparera vattenläckan. De konstaterade då att arbetet var mer omfattande än vad Sjödén trott från början. Av den anledningen kontaktade han försäkringsbolaget IF, som påföljande dag skickade en arbetsledare från Bravida, för att besiktiga skadans omfattning. Han har ett bestämt minne av att besöken i sommarstugan skedde två dagar i följd.

Sjödén säger också att han är säker på sin fordonsiakttagelse som han tidigare beskrivit, och att det är på tisdagen den 31:a, som han gör den på väg ut mot Solumshamn. Han åkte ut dit någon gång under sin lunch, som han har mellan klockan 12.00-13.00.

Han träffade arbetsledaren från Bravida vid infarten till Solumshamn, precis där avtagsvägen leder ner mot Småholmarna. De följdes åt ner till sommarstugan, där besiktningen skedde.

Krimfup.se - FUP & DOM på nätet

Några dagar senare kom det personal från Bravida som åtgärdade skadan.

Krimfup.se - FUP & DOM på nätet

Polisen

Förhör
H40

Signerat av

Signerat datum

Enhet
Polisregion Nord, UTR

Diarienr
2200-K11296-05

Hörd person
Thelin, Lars Runo

Personnummer

Den hörde är
Annan

ID Styrkt
Nej

Ställning till misstänkt - målsägande - vittne

Tolk

Språk

Ytterligare information om anledning till förhör
Mord i Brattås.
Hörd med anledning av hustruns uppgifter om iakttagelse 050531.

Underrättad om misstanke

Underrättad om 12 § FUK

Underrättad om rätt till försvarare

Godtar försvarare/biträde som rätten förordnar

Försvarare/biträde närvarande

Försvarare/biträde önskas

Förhörsledare
Ann-Charlotte M Nordström

Förhörsdatum
2005-10-20

Förhör påbörjat
13:25

Förhör avslutat
14:00

Förhörsplats
Polishuset i Härnösand

Typ av förhör
RB 23:6

Förhörssätt

Förhörsvittne

Utskrivet av

Berättelse

Lars Thelin uppger att han och hustrun Margareta äger en sommarfastighet i Solumshamn. De bor där kanske 10 månader per år. De förfogar också över en lägenhet inne i Härnösand.

Lars är helt säker på att den iakttagelse han gjort, är tisdagen den 31 maj. Han grundar detta på att hans hustru, som helt nyligen slutat sitt arbete, skulle bli överraskad precis den dagen av sina arbetskamrater. Lars hade därför gjort en speciell notering i sina almanacka, eftersom han var invaggad i överraskningen, vilket inte Margareta var.

På morgonen den 31 maj vid ca 09.00 –tiden åkte Lars och Margareta från sin sommarfastighet i Solumshamn in till Härnösand. De åkte till "Jeansboa" i Älandsbro där de köpte kaffebröd. De åkte sedan vidare och drack kaffe på ett ställe.
De åkte ut till Solumshamn igen vid ca 10.30 – 11.00-tiden.
Klockan 12.00 skjutsade (överraskningen) Lars in henne till Torsvik, där hon skulle bli bjuden på lunch i anslutning till sin gamla arbetsplats.
Lars åkte sedan ensam i bilen tillbaka till Solumshamn, efter det att han lämnat av henne.

Lars vill minnas att det är vid 16.00-tiden (men hustrun säger att det är 15.30) som han hämtar henne vid Torsvik igen. Han åker åter på Solumshamnsvägen förbi Öbergs fastighet. När han kommer till hustrun, håller hon precis på att lasta in en patient i en färdtjänst-bil. När detta är klart åker de tillbaka till Solumshamn igen.

När de båda kommer fram så att de ser Öbergs fastighet på "Öbergs raka" utbrister hustrun

Krimfup.se - FUP & DOM på nätet

något liknande som "men vad roligt, håller någon av barnen på att flytta in i huset". Hon tittar då på Öbergs hus och utbrister detta.
Lars menar på att Margareta tidigare hört talas om att Öbergs döttrar vill köpa huset, men Öberg själv har inte velat flytta därifrån. Hon såg nu en del rörelse på gården som tydde att något var på gång.
Lars berättar att han tittade upp på Öbergs gård, när Margareta sade detta. Han såg någon form av rörelse där. Han har svårt att beskriva det, mer än att det var minst en bil som stod där "kanske två bilar". Han är osäker på om han såg några människor, men det såg ut som om något var på gång. Han uppger att kanske var det någon dörr på ladugården som stod öppen och kanske var det något på bilen som var öppet, (en dörr eller bakluckan). Han uppfattade i alla fall någon form av "rörelse".
Bilen, som Lars uppfattade var av "lite större modell", stod parkerad alldeles vid huset. Bilen hade mörk färg. Eftersom Lars är färgblind och iakttagelsen var på ett visst avstånd, kan han inte ange färgen närmare. Han är helt säker på att bilen inte var ljus i färgen.

De åkte vidare och hem till stugan. Kl 17.30 åkte de så in mot Härnösand igen och fortsatte sedan till Umeå.

Lars och Margaretas dotter ringde sedan några dagar senare och berättade vad som hänt. Lars fick efter uppgifter i media, uppfattningen att morden hänt på torsdagen den 2 juni. Varken han eller Margareta refererade därför till den iakttagelse de båda gjort på tisdagen den 31 maj.

Lars uppger att han idag är osäker på vilken tid han gjorde iakttagelsen. Det är inte helt uteslutet att han gjorde den redan vid sin resa till Solumshamn vid 10.30-11.00-tiden.

Lars uppger att han och Margareta hela tiden färdades i sin bil GSY493, Volvo V70 silverfärgad, -99.

Lars vill också berätta att han har sett en gammal dam cykla ut mot Solumshamn. Han kommer ihåg att cykeln var röd och av äldre modell. Cykeln hade antingen cykelkorg med någon form av packning i, eller korgar på sidan vid bakhjulet.
Damen var någonstans mellan 50 – 70 år. Han såg henne cykla mot Solumshamn precis efter avtagsvägen till Kölva.
Han är ganska säker på att han gjorde iakttagelsen kl 15.30, när han själv var ensam i bilen och på väg ut för att hämta Margareta i Härnösand.

Relaterat under förhörets gång, utan erinran.

Krimfup.se - FUP & DOM på nätet

Polisen

Förhör

Signerat av

Signerat datum

Enhet Polisregion Nord, UTR	Diarienr 2200-K11296-05
Hörd person Thelin, Anna Margareta	Personnummer

Den hörde är Annan	ID Styrkt Nej	Ställning till misstänkt - målsägande - vittne
Tolk		Språk

Ytterligare information om anledning till förhör Iakttagelser i Brattås, tisdagen den 31 maj 2005, kl. 15.30 -15.45.	Underrättad om misstanke

Underrättad om 12 § FUK		
Underrättad om rätt till försvarare	Godtar försvarare/biträde som rätten förordnar	Försvarare/biträde närvarande
Försvarare/biträde önskas		

Förhörsledare Christer Jonsson	Förhörsdatum 2005-06-16	Förhör påbörjat 09:55	Förhör avslutat 10:35
Förhörsplats Solumshamn, Härnösand	Typ av förhör RB 23:6	Förhörssätt	
Förhörsvittne	Utskrivet av		

Berättelse

Margareta har tillsammans med sin make Lars sitt sommarboende i Härnösand. De har själva ägt huset de bor i cirka 15 år. De övertog boendet efter makens föräldrar som köpte stället 1961.

Margareta och maken träffades under studietiden på Hampnäs folkhögskola, 1958 – 1960. Tor Öberg studerade också på Hampnäs då liksom hans bror Vidar, polisen.

Efter studietiden har Thelins inte haft någon kontakt med Tor Öberg. De vet att han haft sitt föräldrarhem i Brattås och att han sedan flera år själv bor i föräldrarhemmet. De har aldrig hälsat på honom där och de vet inget om hans familjebildning eller sociala liv. De vet inte vilken bil han har eller haft och de har vad de kan minnas aldrig sett någon ute eller kring gården. Thelins har dock under den mörka årstiden sett att det varit tänt i huset och att det vintertid varit skottat på upp- infarten.

Margareta har arbetat i omsorgen i Härnösand och har nyligen pensionerats. Tisdagen den 31 maj 2005 hade omsorgen fest för vårdtagare i omsorgen i en lokal på Nattviksgatan 1 i Härnösand. Margareta var också inbjuden – deltog i festen på Nattviksgatan.

Klockan 15.00 eller strax före ringde Margareta till färdtjänsen tfn 43900 och beställde transport till några vårdtagare. Direkt efter ringde hon maken Lars och bad honom komma och hämta sig. Maken var i Solumshamn och åkte direkt efter telefonsamtalet med Margareta in till Nattviksgatan och hämtade henne. Hon var klar och de vände åter och körde till Solumshamn.

Krimfup.se - FUP & DOM på nätet

När de passerade Tor Öbergs fastighet i Brattås såg Margareta att det stod en bil på gårdsplanen hos Tor Öberg. Hon yttrade spontant till maken, o vad roligt nu har någon av ungdomarna flyttat hem.

Bilen som stod på gårdsplanen var en mörk bil, svart eller grå, i vart fall mörk, med något som var öppet, inte helt öppet, det kan ha varit bagageluckan eller vänstra bakdörren. Bilen var inte en stationsvagn. Thelins har själva en Volvo V70, modellen som först hette 850. Det var heller inte någon sedanmodell med utdragen bagagelucka, typ 240. Bilen stod parallellt med huset och inkört så att hon såg mindre än hälften av bilens längd. På sidan om bilen mot ladugården – uthuset var något mörkt. Under den mörka årstiden kan Margareta se en triangel mot det mörka, som hon nu menar. Det kan också ha varit en mindre bil, mörk till färgen, som i så fall stod parallellt med den första bilen. Margareta är osäker, men det var något mer än bara den först beskrivna bilen. Hon såg inga människor på gårdsplanen eller vid eller i bilen - bilarna.

Tidpunkten för iakttagelsen var 15.30 – 15.45, det är både Margareta och maken Lars helt säkra på. Maken Lars satt med vid förhöret och gjorde några inlägg.

Enligt Lars tar det cirka 15 minuter in till den adress i stan där han hämtade Margareta.

Samma dag klockan 17.30 passerade de åter Tor Öbergs fastighet i riktning från Solumsham för att köra till en dotter i Umeå. De gjorde då inga iakttagelser beträffande Tor Öbergs fastighet.

På Solumsvägen strax innan korsningen med Brännanvägen – Hovgatan kom de ifatt en svart mindre bil med rund bak. Bilens registreringsskylt hade vit botten med svarta siffror och bokstäver och svart ram runt. Tre siffror stod först, okända, sedan tre bokstäver, EST. Skylten såg ut som den svenska registreringsskylten men siffror och bokstäver var omkastade. Bilen körde före Thelins Hovgatan fram till rondellen vid Brunnshusgatan. Där svängade den framförvarande bilen till höger upp mot Nybrogatan och Thelins svängade vänster mot Storgatan.

Lars säger att bilen var vit och att bilens nummerskylt överensstämde med den beskrivning Margareta avgett. Margareta är dock helt säker på att bilen var svart.

De såg inte hur många som färdades i bilen.

Margareta tillfrågades hur hon spontant kunde säga till maken då de passerade Tor Öbergs fastighet ut mot Solumshamn, o va roligt nu har någon av ungdomarna flyttat hem, då hon inte träffat Tor Öberg efter studietiden 1960 eller visste något om hans familjebildning eller sociala liv.

För länge sedan hade hon hört att någon av ungdomarna ville flytta hem. Hon kan inte påminna sig vem som sagt detta, när eller i vilken situation hon hört detta. Hon vet inte hur många barn Tor Öberg hade om det eller om det var flickor eller pojkar.

Förhöret uppläst för Margareta i anteckningsform och godkänt.

Krimfup.se - FUP & DOM på nätet

Krimfup.se - FUP & DOM på nätet

Polisen

Förhör

Signerat av

Signerat datum

Enhet
Polisregion Nord, UTR

Diarienr
2200-K11296-05

Hörd person
Ölund, Gudrun

Personnummer

Den hörde är
Annan

ID Styrkt
Ja

Sätt
kontrollfrågor

Ställning till misstänkt - målsägande - vittne

Tolk

Språk

Ytterligare information om anledning till förhör
Hörs ang. eventuella iakttagelser vid Brattås/Härnön kring den 31:a maj 2005.

Underrättad om misstanke

Underrättad om 12 § FUK

Underrättad om rätt till försvarare

Godtar försvarare/biträde som rätten förordnar

Försvarare/biträde närvarande

Försvarare/biträde önskas

Förhörsledare
Seppo Penttinen

Förhörsdatum
2005-09-21

Förhör påbörjat
14:00

Förhör avslutat
14:25

Förhörsplats
den hördes bostad

Typ av förhör
RB 23:3

Förhörssätt
Konceptförhör

Förhörsvittne

Utskrivet av

Berättelse

Gudrun Ölund berättar att hon under våren 2005, började en rehabiliteringskurs i Härnösand. Kursen pågick tisdagar och fredagar, och vid tiden för morden i Brattås.

Ölund minns att hon observerat två personbilar uppe vid Tor Öbergs fastighet. Hon säger att hon gjorde iakttagelsen när hon var på hemväg från kursen, cyklandes i riktning mot Solumshamn, där hon bor sommartid
Det hon såg, var en mörk och en ljus bil. Något ytterligare kring bilarna kan hon inte minnas. De stod framkörda vid boningshuset, på så sätt att hon endast såg bilarnas frampartier. Hon minns att den ljusa bilen stod närmast huset.

I ett försök att bestämma dag för sin iakttagelse, säger Gudrun att hon slutade kursen klockan 16.00 på tisdagar och 12.00 på fredagar. Hon brukade varje kursdag åka hem till sin lägenhet inne i Härnösand för att t.ex. vattna blommor. Den proceduren brukade ta ca 30-60 minuter, varefter hon cyklade ut mot Solumshamn.

Utan att på det minsta sätt vara säker, vill ändå Gudrun hålla det för mer sannolikt att hon såg bilarna "längre fram på eftermiddan"m, vilket i sig kan innebära att det var på en tisdag. Några andra observationer har Gudrun inte gjort eller hört andra berätta om i sin bekantskapskrets, när det gäller morden.

Gudrun kommer spontant in på att berätta om att hon haft en nära väninna, som hon inte vill nämna vid namn, eftersom bekantskapen numera upphört. Den kvinnan hade för ca 10-15 år sedan gått in på den gräs/grusväg som löper parallellt med Öbergs infart. Hon hade haft sin

Krimfup.se - FUP & DOM på nätet

hund, en dobberman, springande lös. Hon hade då träffat på Tor Öberg, som skällt ut henne för att hon haft hunden okopplad.

Gudrun säger att hon själv i unga år brukade umgås med Tors syster Iris, och på sätt även lärt känna Tor. De har dock inte haft någon kontakt med varandra på senare år.

Gudrun kommer in på att berätta om sin granne, Lars Helge Andersson, (hörd i utredningen). Hon berättar att Andersson under unga år behandlas för psykiska problem, på Karsuddens, Sidsjöns och Gådeå mentalsjukhus. Hon har inte själv råkat illa ut vid sina kontakter med Andersson och har inte heller sett att han rent fysiskt angripet någon. Däremot har hon hört hur Andersson verbalt uttryckt elakheter bl.a. mot sin mor, numera avliden.

Krimfup.se - FUP & DOM på nätet

Polisen

Förhör

K 774 Jaktlagen Härnön.

Signerat av

Signerat datum

Enhet
Polisregion Nord, UTR

Diarienr
2200-K11296-05

Hörd person
Ölund, Gudrun

Personnummer

Den hörde är
Annan

ID Styrkt
Ja

Sätt
Egna uppgifter samt data

Ställning till misstänkt - målsägande - vittne

Tolk

Språk

Ytterligare information om anledning till förhör
Hörd angående jakten på Härnön, Härnösand

Underrättad om misstanke

Underrättad om 12 § FUK

Underrättad om rätt till försvarare

Godtar försvarare/biträde som rätten förordnar

Försvarare/biträde närvarande

Försvarare/biträde önskas

Förhörsledare
Karl-Erik Classon

Förhörsdatum
2005-10-19

Förhör påbörjat
17:38

Förhör avslutat
17:45

Förhörsplats
Polishuset i Härnösand

Typ av förhör
RB 23:6

Förhörssätt
Telefonförhör

Förhörsvittne

Utskrivet av

Berättelse

Ölund har ägt marken sedan fadern dog 1959. Hon är dock ej jägare utan den som nyttjar marken är en släktig, Lennart Bystedt. Bystedt har jagat på marken sedan han var stor nog att hålla i ett gevär.
Ölund saknar bil och kökort. Hon cyklar därför till och från sin stuga i Solum.
Ölund har ej hört om något bråk eller annat i samband med jakten.

Krimfup.se - FUP & DOM på nätet

Polisen

Förhör

Signerat av

Signerat datum

Enhet
Polisregion Nord, NARK

Diarienr
2200-K11296-05

Hörd person
Ölund, Gudrun

Personnummer

Den hörde är
Annan

ID Styrkt
Ja

Sätt
känd

Ställning till misstänkt - målsägande - vittne

Tolk

Språk

Ytterligare information om anledning till förhör
Hörd i förhållande till uppslag H 730/ H 210b.

Underrättad om misstanke

Underrättad om 12 § FUK

Underrättad om rätt till försvarare

Godtar försvarare/biträde som rätten förordnar

Försvarare/biträde närvarande

Försvarare/biträde önskas

Förhörsledare
Seppo Penttinen

Förhörsdatum
2005-11-01

Förhör påbörjat
09:28

Förhör avslutat
09:35

Förhörsplats

Typ av förhör
RB 23:6

Förhörssätt
Telefonförhör

Förhörsvittne

Utskrivet av
SP

Berättelse

Ölund tillfrågas åter om sin iakttagelse av 2 fordon på Tor Öbergs gårdsplan. Hon säger att hennes minnesbild är intakt kring fordonen. De stod parkerade "bara någon meter" från bostadshusets gavel. En bil var ljus och den andra mörk. Hon är säker på att det inte var fråga om någon lastbil.

Tillfrågad om hon idag vill namnge den nära väninna hon tidigare haft, och vars namn hon inte ville uppge i tidigare förhör, avböjer Öland detta. På direkt fråga om det är Agneta Falkenström hon avser, förnekas detta av Ölund.

Hon säger att f.d. väninnan inte har någon koppling till Hernön och att hon flyttat från orten för ca 4-5 år sedan.

Krimfup.se - FUP & DOM på nätet

Polisen

Förhör

Signerat av

Signerat datum

Enhet
Polisregion Nord, UTR

Diarienr
2200-K11296-05

Hörd person
Anders Sundberg, Lars

Personnummer

Den hörde är	ID Styrkt	Sätt	Ställning till misstänkt - målsägande - vittne
Annan	Ja	KK	

Tolk

Språk

Ytterligare information om anledning till förhör
Hörd i förhållande till uppslag H 101 /ank. 295

Underrättad om misstanke

Underrättad om 12 § FUK

Underrättad om rätt till försvarare

Godtar försvarare/biträde som rätten förordnar

Försvarare/biträde närvarande

Försvarare/biträde önskas

Förhörsledare	Förhörsdatum	Förhör påbörjat	Förhör avslutat
Seppo Penttinen	2005-09-19	10:00	10:25

Förhörsplats	Typ av förhör	Förhörssätt
Den hördes arbetsplats	RB 23:6	Konceptförhör

Förhörsvittne

Utskrivet av

Berättelse

Lars Sundberg informeras om att det i den pågående mordutredningen förekommer en uppgift, lämnad av Maria Sjödin, som säger att hon åkt med Lars den 31:a maj från Solumshamn till Härnösand.

Lars säger att han inte har något klart minne av att Maria åkte med honom just den aktuella dagen. Han säger att såväl Maria, som hennes pojkvän Mikael Boström, brukar nyttja honom för resor mellan Härnösand och Solumshamn. Detta är så pass vanligt förekommande att han omöjligen kan skilja det ena tillfället från det andra.

När det gäller den 31:a maj, anser Lars, att Marias uppgifter om en resa från Solumshamn till Härnösand, kan tas för korrekt. Han känner till att Maria gjort en iakttagelse av en röd bil inne på Tor Öbergs infart den dagen, eftersom hon berättat att hon lämnat uppgifter kring detta till polisen.

Lars säger sen spontant, att han tisdagen den 31:a maj eller onsdagen den 1:a juni, såg en bil uppe vid Tor Öbergs gårdsplan. Han vet med bestämdhet, att det är just någon av dessa dagar. Anledningen till detta är, att han under dessa dagar var tillsammans med Mikael Boström, som övningskörde. Han har i och för sig varit ute och övat med Mikael även vid andra tillfällen, men iakttagelsen han gjorde var just den vecka som mordet ägde rum. Han tvekar inte kring detta.

Han minns att de på tisdagen den 31:a, åkte från Solumshamn ganska precis klockan 19.30. De åkte in till Härnösand, för att öva bland annat "start i backe". Lars säger att han med

Krimfup.se - FUP & DOM på nätet

ganska stor sannolikhet återvände mot Solumshamn vid 21.00-tiden.

Om det var på onsdagen som han såg bilen, är det med stor sannolikhet vid 19.30-tiden. Han vet att de då åkte från Solumshamn vid 18.00 och att de övade i ca en och en halv timme innan de åkte hem.

Det är på återvägen som han gör iakttagelsen.

Lars säger att det fanns två eller tre personer runt bilen uppe på gårdsplanen. Han kan inte avgöra om det var män eller kvinnor. Han menar att avståndet för att kunna vara säker är för långt.

När det gäller fordonet, kan Lars inte säga om det var en sedan-modell eller en combi. Bilen stod så att hela långsidan vette mot vägen.

Han vill inte heller säga något om bilens färg, med tanke på att hans minne kan ha påverkats av att det skrivits om en röd bil i pressen, samt att han fru Agnetha (tidigare Falkenström och hörd i ärendet) Sundberg, beskrivit sin iakttagelse av en röd Volvo inkörd på en avfart vid åkermarken som gränsar till Öbergs fastighet.

Lars säger att han bott ute i Solumshamn under fem år. Han har sällan eller nästan aldrig iakttagit någon rörelse av människor eller fordon vid Öbergs fastighet. Det enda han lagt märke till är att det finns någon port som brukat stå öppen i ladugårdsdelen. Han blev förvånad när han nu såg både bil och människor på gårdsplanen.

Lars berättar vidare att han gifte sig i juli månad. Någon dag under den första veckan i juli fick han i samband med att det var "möhippa" för den blivande hustrun, reda på att en bekant i Notsand, gjort iakttagelser av en röd Volvo 245:a, med två män. Lars minns inte i nuläget vilken dag detta skulle ha hänt, men han sätter det i samband med tiden för morden.

Den som berättat detta heter Åsa Nilsson, tfn 0611-790 32, alt. 0611-198 86. Åsa och maken Rolf, bor sommartid vid Notsand. De har en privat väg som leder ner till stugan. Det var på den vägen som hon såg den röda 245:an köra ner. Hon gick fram till bilen och frågade männen i vilket ärende de kom dit. Lars vet inte hur samtalet förlöpte, men har av Åsa fått en beskrivning på en av männen.
När Lars i sin tur berättat detta för Jeanette Andersson, en dotter som hustrun har sedan ett tidigare förhållande, har Jeanette sagt att beskrivningen stämmer på en "lokal kriminell som heter Marko".

Rolf Nilsson har haft en avvikande uppfattning om modell på Volvon. Han har sagt att det lika gärna kan vara en 745:a eller en 945:a.

Efter kontakten med Åsa Nilsson, åkte bil mot Lotsstugan. Efter detta har Nilssons ingen vetskap om bilen.

Den bil som Sundberg skjutsade Maria Sjödin i, den 31:a maj, d.v.s. Kopieringsbyråns firmabil fotograferades efter förhöret.

Krimfup.se - FUP & DOM på nätet

Polisen

Förhör

Signerat av

Signerat datum

Enhet
Polisregion Nord, UTR

Diarienr
2200-K11296-05

Hörd person
Boldén, Monica

Personnummer

Den hörde är
Annan

ID Styrkt
Nej

Ställning till misstänkt - målsägande - vittne

Tolk

Språk

Ytterligare information om anledning till förhör
Mord i Brattås.

Boldén äger en sommarstuga på Storholmen.

Underrättad om misstanke

Underrättad om 12 § FUK

Underrättad om rätt till försvarare

Godtar försvarare/biträde som rätten förordnar

Försvarare/biträde närvarande

Försvarare/biträde önskas

Förhörsledare
Ann-Charlotte M Nordström

Förhörsdatum
2005-10-03

Förhör påbörjat
15:35

Förhör avslutat
15:50

Förhörsplats
Telefonförhör

Typ av förhör
RB 23:6

Förhörssätt

Förhörsvittne

Utskrivet av

Berättelse

Monica Boldén ringer till polisen med anledning av att hon fått en skrivelse.
Hon äger en sommarstuga på Storholmen.

Monica uppger att hon tänkt ringa polisen tidigare, men har tänkt att det inte är någon idé eftersom hon är högst osäker på NÄR hon gjorde sin iakttagelse.
Hon vet inte NÄR det kan ha varit men det KAN ha varit tisdagen den 31 maj.
Det KAN ha varit någon gång på tidig eftermiddag, kanske vid 12.00 – 13.00 tiden.

Monica åkte ut till Solumshamn för att hälsa på en bekant, Eva Grund, och för att titta på ett föl som Eva hade fått. Hon åkte i sin mörkblå Volvo 745 med regnr ODY451.

När hon passerade Tor Öbergs fastighet reagerade hon för att det stod en bil på Öbergs infart. Bilen var inkörd några meter på infarten och stod med fronten inåt Öbergs fastighet. Den stod lite på sidan, som om någon skulle kunna köra förbi. Det såg konstigt ut, eftersom Monica aldrig tidigare sett att det stått en bil där. Monica uppger att hon åker på den vägen relativt ofta, och har gjort så under många år. Monica tittade inte direkt på bilen, men lade märke till att den var mörk till färgen. Den kan ha varit mörkblå eller svart. Det var en sedanmodell och EJ kombi.
På sidorutan bak, vänster sida, fanns någon form av dekal. Dekalen kan ha varit rund i formen.
På bakrutan fanns en avlång dekal, kanske rektangulär med text på.
Hon såg ingen person i närheten.

Krimfup.se - FUP & DOM på nätet

När Monica sedan hörde talas om morden, kanske den 2 juni, tänkte hon på sin iakttagelse. Hon kunde inte heller då, sätta iakttagelsen i tid.

Monica uppger att hon och Eva Grund inte har diskuterat eller pratat om vilka iakttagelser de gjort. Monica känner inte till om Eva Grund gjort några iakttagelser.
Eva har dock vid ett tillfälle sagt till Monica att "Tor hade ett sån't himmelens humör".

Relaterat under förhörets gång, utan erinran.

Krimfup.se - FUP & DOM på nätet

Polisen

Förhör

J625

Signerat av

Signerat datum

Enhet
Polisregion Nord, UTR

Diarienr
2200-K11296-05

Hörd person
Boldén, Monica

Personnummer

Den hörde är
Annan

ID Styrkt
Ja

Sätt
Eget körkort

Ställning till misstänkt - målsägande - vittne

Tolk

Språk

Ytterligare information om anledning till förhör
Hörd upplysningsvis om sina iakttagelser vid Brattås i slutet av maj 2005

Underrättad om misstanke

Underrättad om 12 § FUK

Underrättad om rätt till försvarare

Godtar försvarare/biträde som rätten förordnar

Försvarare/biträde närvarande

Försvarare/biträde önskas

Förhörsledare
Mats Hellhoff

Förhörsdatum
2006-03-24

Förhör påbörjat
10:10

Förhör avslutat
10:40

Förhörsplats
Polishuset Härnösand

Typ av förhör
RB 23:6

Förhörssätt

Förhörsvittne

Utskrivet av

Berättelse

Monica Bolldén fick vid förhörstillfället se bilder på ett stort antal bilmärken och olika bilmodeller. Hon kunde från dessa inte identifiera den modell som hon såg på Tor Öbergs infart. Monica fastnade dock för bilder av en Honda Accord och en Audi A6 och tyckte att de till viss del är lika, men påpekade att den bil hon såg hade ett längre bakparti.

Den bil hon såg var mörk till färgen, eventuellt svart, hade mycket mjuka runda linjer och avslutades med ett ganska långt men avrundat bakparti. Det var ingen liten bil utan i storlek som en Mercedes Benz eller Audi A6. Monica har aldrig sett en sådan bil efter sin iakttagelse i Brattås men vet att hon skulle känna igen den om hon såg den igen.

Vad gäller tidpunkten för iakttagelsen var det någon gång mitt på dagen, mellan kl. 12 och 14, som hon passerade Brattås på väg till sin väninna Eva Grund. Det var någon gång i slutet av maj 2005 och hon skulle besöka Eva Grund för att titta på hennes nyfödda föl som då var mellan 2 och 3 veckor gammalt. Monica kommer inte ihåg exakt vilken veckodag det var men tror att det var mitt i veckan och att det var en solig dag.

Då Monica via telefon under förhöret kontrollerade födelsetiden med Eva Grund uppgav hon att fölet är fött den 10 maj 2005.

Krimfup.se - FUP & DOM på nätet

Polisen

Förhör

1:a förhöret Boldén, Monika

Signerat av

Signerat datum

Enhet	Diarienr
Polisregion Nord, Samo grova brott 1 Rgn Nord	5000-K482248-25

Hörd person	Personnummer
Boldén, Monica	

Den hörde är	ID Styrkt	Sätt	Ställning till misstänkt - målsägande - vittne
Annan	Ja	Dataslagningar mm	

Tolk

Språk

Anledning till förhör / Misstankar som misstänkt har underrättats om	Underrättad om misstanke
Mord, Fullbordat	
Mord, Fullbordat	

Ytterligare information om anledning till förhör

Förhör angående inlämnat tips om en Jaguar synlig på brottsplatsen

Underrättad om 12 § FUK

Underrättad om rätt till försvarare

Godtar försvarare/biträde som rätten förordnar

Försvarare/biträde närvarande

Försvarare/biträde önskas

Förhörsledare	Förhörsdatum	Förhör påbörjat	Förhör avslutat
Bernt-Olov Lundberg	2026-05-19	14:09	14:32

Förhörsplats	Typ av förhör	Förhörssätt
Sollefteå polisstation	RB 23:6	Telefonförhör

Förhörsvittne

Utskrivet av

Berättelse

Monica informeras om att förhöret gäller det tips som hon lämnat till polisen angående att hon sett en Jaguar på uppfarten till Tor Öbergs fastighet.

Monica berättar att hon ofta kört förbi aktuell plats och att hon denna gång reagerade på en bil som stod tvärs över uppfarten till fastigheten där mordet skedde. Trots att Monica har passerat platsen väldigt många gånger genom åren så har hon aldrig sett en bil stå uppställd på det sätt som den gjorde. Bilen var en mörkblå eller svart Jaguar av en mindre modell. För något år sedan mötte Monica en bil och reagerade direkt på att det var samma modell som den som hon sett i Brattås. Den bil som hon mötte var inte av samma färg men modellen var precis som den hon sett i Brattås. Monica tror att den bil som hon mötte var röd. Vid detta tillfälle kunde Monica se att det var en Jaguar. Monica kan inte säga när i tid det var men det var för något år sedan och Monica tror att det var en Jaguarträff i Sundsvall samtidigt. Monica tyckte sig känna igen bilmodellen från Brattås direkt när hon mötte denna röda jaguar.

Monica kommer ihåg att det var den 31 maj eftersom de var en slags mindre släktträff som hon var på väg till.

Monica informeras om att polisen höll ett förhör med henne 2006-03-24 och att då visste hon inte vilken bilmodell det var och att hon inte var säker på vilken dag det var.

Krimfup.se - FUP & DOM på nätet

Monica informeras om att hon i förhöret sagt att hon skulle besöka Eva Grund för att titta på ett föl.

Monica kommer inte ihåg att polisen höll något förhör med henne om detta. Monica känner sig säker på att det var en Jaguar eftersom hon alltid burit med sig bilden av bilen som stod i Brattås. Trots att det gått så många år sedan så reagerade Monica direkt på att det var en likadan bilmodell hon mötte för något år sedan, Monica kände direkt att det var en likadan bil som stod i Brattås. Vid det tillfälle kunde Monica se att det var en Jaguar, Monica vet inte vad modellen heter men det är en mindre modell.

Monica känner Eva Grund och vet att hon varit dit och tittat på föl tidigare. Monica minns det som att det var ensläktträff som hon skulle på den dagen då hon såg Jaguaren på uppfarten. Monica kan inte svara på varför hon inte nämnde det när hon blev förhörd. Monica har inget sätt att kontrollera när släktträffen var men hennes minnesbild av händelsen är att hon var på väg till en släktträff och att det var den 31 maj och att hon då såg Jaguaren på uppfarten. Monica tänker att hon borde nämnt detta vid det första förhöret och eftersom det är så längesedan kan det vara att hon minns fel.

Uppläst och godkänt i anteckningsform

Krimfup.se - FUP & DOM på nätet

Polisen

Förhör
H 875

Signerat av

Signerat datum

Enhet	Diarienr
Polisregion Nord, UTR	2200-K11296-05

Hörd person	Personnummer
Borg, Erling	

Den hörde är	ID Styrkt	Ställning till misstänkt - målsägande - vittne
Vittne	Nej	

Tolk

Språk

Ytterligare information om anledning till förhör	Underrättad om misstanke
Mord Brattås	

Underrättad om 12 § FUK

Underrättad om rätt till försvarare

Godtar försvarare/biträde som rätten förordnar

Försvarare/biträde närvarande

Försvarare/biträde önskas

Förhörsledare	Förhörsdatum	Förhör påbörjat	Förhör avslutat
Birgitta Viklund	2005-10-26	10:59	11:14

Förhörsplats	Typ av förhör	Förhörssätt
	RB 23:6	Telefonförhör

Förhörsvittne

Utskrivet av

Berättelse

Borg är helt säker på datum, den 31 maj-05. Den dagen hade han varit in till stan för att boka ett släp hos Statiol, Bondsjöhöjden. När han kom för att hämta släpet var det ej tillbakalämnat och han blev fly förbannad och därför är han hundraprocentigt säker. Det var först nu i samband med att han läste Tidningen Ångermanlan kom ihåg händelsen med släpvagnen.

Borg hade åkt från sin bostad i Solumshamn vid 10.00-10.05-tiden fm. den 31 maj. Postbilen var vid postlådorna och delade ut posten.

Endast efter några minuter passerar han Brattås. Vid postlådan, vägen in till Öbergs fastighet, finns Tor Öberg. Öberg hade post i handen som han "bläddrade" igenom. Öbergs bil, mörkgrön, finns på vägen, i körriktning mot bostaden. Borg är helt säker på detta då han såg "märket" på bilens fabrikat på bagageluckan. Bagageluckan stängd. Borg vet inte om det var en Saab eller en Skoda. Han kan ej heller säga om det fanns någon passagerare i bilen.

Borg återvänder till sin bostad ungefär en timme senare. Han såg att Öbergs bil var parkerad intill traktorn i "Carporten". Såg inga andra bilar på gården.

Borg åker från sin bostad igen strax efter klockan 16.00. Han är vid Statoil klockan 16.30 och då finns ej släpet på plats.
Borg åker åter tillbaka till bostaden, Solumshamn och då är han arg. Han har inte gjort några iakttagelser då, vid Öbergs fastighet.

Borg tillfrågades om han mött någon cyklist efter vägen då han åkte mot stan vid 10-tiden?

Krimfup.se - FUP & DOM på nätet

Någon sådan notering har han ej gjort.

Borgs hustru Nina, hade dock sett en bil, Volvo, inkörd på vägen intill rätta infarten till Öberg, strax efter klockan 6 på morgonen den 1 juni. Hon stannade till med sin bil för att se efter, men då kom det en älg och då åkte hon iväg mot hemmet. Hon skall själv ringt till polisen och berättat detta.

Nästan varje dag på förmiddagen är det en farbror som går ifrån stan ut mot Solumshamn. Borgs hustru har vid något tillfälle pratat med mannen och då hade han sagt att han är ute och går, för han har hjärtproblem. Mannen går i "Ur och skur".

Krimfup.se - FUP & DOM på nätet

Polisen

Förhör
H875 A

Signerat av

Signerat datum

Enhet
Polisregion Nord, UTR

Diarienr
2200-K11296-05

Hörd person
Borg, Erling

Personnummer

Den hörde är
Vittne

ID Styrkt
Nej

Ställning till misstänkt - målsägande - vittne

Tolk

Språk

Ytterligare information om anledning till förhör
Mord Brattås

Underrättad om misstanke

Underrättad om 12 § FUK

Underrättad om rätt till försvarare

Godtar försvarare/biträde som rätten förordnar

Försvarare/biträde närvarande

Försvarare/biträde önskas

Förhörsledare
Birgitta Viklund

Förhörsdatum
2005-10-28

Förhör påbörjat
14:28

Förhör avslutat
14:34

Förhörsplats
Polisstationen i Härnösand

Typ av förhör
RB 23:6

Förhörssätt

Förhörsvittne

Utskrivet av

Berättelse

Borg kan ej påminna sig om vilka kläder Öberg hade på sig. Ev. någon tunnare jacka, färg okänd.

Borg är helt säker på att Öberg inte var arbetsklädd, typ Blåställ.

Krimfup.se - FUP & DOM på nätet

Polisen

Förhör

H875

Signerat av

Signerat datum

Enhet
Polisregion Nord, UTR

Diarienr
2200-K11296-05

Hörd person
Borg, Erling

Personnummer

Den hörde är
Annan

ID Styrkt
Nej

Ställning till misstänkt - målsägande - vittne

Tolk

Språk

Ytterligare information om anledning till förhör
Mord i Brattås.

Angående bl a Borgs iakttagelser av Tor Öberg den 31 maj 2005.

Underrättad om misstanke

Underrättad om 12 § FUK

Underrättad om rätt till försvarare

Godtar försvarare/biträde som rätten förordnar

Försvarare/biträde närvarande

Försvarare/biträde önskas

Förhörsledare
Ann-Charlotte M Nordström

Förhörsdatum
2005-11-22

Förhör påbörjat
09:30

Förhör avslutat
10:30

Förhörsplats
Polishuset i Härnösand

Typ av förhör
RB 23:6

Förhörssätt

Förhörsvittne

Utskrivet av

Berättelse

DNA jämförelseprov.
Erling Borg är tillfrågad om han vill lämna jämförelseprov för DNA. Han är informerad om att provet endast ska jämföras med brottsplatsen i Brattås och att det sedan kommer att förstöras. Han är också informerad om att provet är helt frivilligt och att det inte kommer att föranleda några åtgärder från polisens sida om han inte vill lämna jämförelseprov.
Erling Borg säger utan att tveka att han vill lämna ett sådant prov.

Inledning.
Erling bor tillsammans med sin hustru i Solumshamn. Han arbetar som skeppare på en färja i Vaxholm, Stockholm. Han arbetar i 12-timmmars-pass på färjan enligt ett speciellt schema, där han sedan är ledig under lite längre perioder.

Erling tittar under förhöret i sin almanacka och konstaterar då att han var på ett möte i Oslo den 17 och 18 maj. Han kom hem till Solumshamn den 19 maj och hade därefter semester och började sedan arbeta torsdagen den 2 juni.

Det var meningen att Erling skulle vara med på ett möte i Stockholm måndagen den 30 maj, men mötet blev framflyttat, vilket innebar att Erling aldrig åkte iväg till Stockholm utan stannade hemma.

Erling uppger att han åker vägen mellan Solumshamn och Härnösand varje dag i olika

Krimfup.se - FUP & DOM på nätet

ärenden. Ibland åker han vägen flera gånger samma dag.
Han åker i sin Opel Vectra kombi/kupé, blå med regnr HHA112. Hans hustru Nina, har bilen Honda Prelude, vit, sedan, med regnr DET043.

Erling och Nina har bott i Solumshamn i 3 – 4 år. Erling känner inte Tor Öberg, men har genom sin granne, Henry Andersson 85 år, fått vetskap om vem Tor är. Erling har vid något tillfälle åkt bil med Henry, som då visat på Tor för honom, när Tor har varit ute vid vägen eller något liknande.
Erling har också sett Tor på uppfarten till hans hus vid några tillfällen, bl a skottandes snö. Detta har också gjort att han vet hur Tor såg ut.
Erling har aldrig varit in till Tors fastighet.

Söndagen den 29 maj…
…åkte Erling till sommarstugan i Hårsang i Höga Kusten, över dagen för att titta till stugan. När han kom tillbaka mot Härnösand, svängde han in på Statoil, norra, och bokade en släpvagn som han ville hyra från måndag eftermiddag. Tanken var att han skulle åka med en del skräp från bostaden och till soptippen i Älandsbro.
Erling bokade släpvagnen till tisdag, när han då hade tänkt att han skulle åka till soptippen på morgonen och sedan lämna igen släpvagnen. Erling skulle åka tillbaka till sitt arbete i Stockholm dagen efter, dvs på onsdagen och ville därför att allt skulle vara klart innan dess.

På måndag eftermiddag den 30 maj…
…åkte Erling in till Statoil-macken för att hämta släpvagnen. När han kom dit, visade det sig att släpvagnen inte fanns inne. Erling åkte därför hem igen och ringde till Statoil senare på kvällen. Släpvagnen hade då lämnats in, varför Erling åkte och hämtade den. När han kom till Statoil sade personalen att Erling skulle få låna den utan kostnad, eftersom det varit "lite strul" och för att han hade fått åka mellan Solumshamn och Statoil flera gånger "i onödan". Man rev därför sönder fakturan/bokningen och lät Erling låna släpvagnen.
Han åkte då hem och lastade under kvällen släpvagnen med skräp som han hade hemma.

Tisdagen den 31 maj…
…på morgonen, lastade Erling på det sista på släpvagnen. Precis när han åkte ut från sin gårdsplan och var på väg till soptippen i Älandsbro, kom postbilen som stannade strax bortom honom, vid postlådorna på andra sidan vägen.
Erling uppger att postbilen alltid kommer vid samma tid varje morgon, dvs kl 10.05. Han har därför en bra referens för sin iakttagelse.
Erling körde iväg mot Härnösand och när han kom på raksträckan före Öbergs kurva, såg han att Tor Öberg stod vid sin postlåda, på Erlings vänstra sida av vägen. Tor var i full färd med att titta igenom sin post. Han tittade inte upp vid något tillfälle, utan såg mer intresserad ut av posten som han hade i sin hand och liksom "bläddrade" igenom. Erling saktade ner farten eftersom han kom fram till kurvan, dels med tanke på att hans fordon nu var lite längre med släpet, och dels med tanke på att Erling var tvungen att hålla ut lite mer till höger, om han skulle möta någon bil som då inte skulle "köra på" Tor som stod på den sidan av vägen.
Erling hade alltså sin blick på vägen men såg samtidigt lite från sidan att Tors bil, stod på hans infart till höger i riktning inåt bostaden. Erling såg endast bilens bakparti när han tittade dit, eftersom resten av bilen var skymd av vegetationen. Erling drar slutsatsen av att det var Tors bil, eftersom den var mörkgrön, och hade ett Skoda- eller Saabmärke på bakluckan.
Erling såg bilen mycket hastigt och endast i en vinkel där han såg bakpartiet på bilen och har därför ingen uppfattning om bilens motor var igång, eller om det fanns fler personer i bilen.
Erling kan inte påminna sej vad Tor hade på sig för tillfället, men uppger att han fick klart den uppfattningen att Tor hade varit "till stan". DET innebär att Erling har den uppfattningen att Tor inte var arbetsklädd vid tillfället. Erling tror inte heller att Tor är av den generationen som sätter sig i sin bil med arbetskläderna på.

Krimfup.se - FUP & DOM på nätet

Efter denna iakttagelse åkte Erling in till Härnösand och vidare till soptippen i Älandsbro. Han tänkte inte på några andra iakttagelser efter vägen.
Erling lastade av sin släpvagn och åkte sedan hem till Solumshamn igen, fortfarande med släpvagnen med. Han uppskattar att det kan ha varit ca 1 timme senare, alltså någon gång efter kl 11.00 som han passerade Tors infart igen åå väg mot Solumshamn . När Erling kom på raksträckan före Öbergs kurva, observerade han att Tors bil stod inkörd i carporten till vänster om traktorn. Han gjorde ingen annan iakttagelse efter vägen.
Meningen var att Erling skulle använda släpvagnen till något annat, som inte blev av. Han kommer nu inte ihåg vad det var. Senare samma eftermiddag åkte Erling och lämnade igen släpvagnen på Statoil. Möjligen kan han ha gjort ett bankomattuttag på vägen hem. Han är dock osäker på uppgiften, men uppger att han ska försöka ta reda på det, så kan han referera till vilken tid detta kan ha varit.
Erling återkommer med den uppgiften.

Onsdagen den 1 juni…
På eftermiddagen någon gång, åkte Erling till sitt arbete i Stockholm. Han skulle börja tidigt dagen därpå, kl 05.20, på färjan, och detta var anledningen till att han åkte hemifrån redan på onsdagen.

Torsdagen den 2 juni…
Möjligen någon gång på kvällen, ringde Nina till Erling och sa att någon ringt till henne och berättat att ett mord skett i Solumshamn. Nina visste inte vem som blivit mördad. Hon tyckte att det var så olustigt att hon åkte därför in till sonen i Härnösand. Det kan ha varit påföljande dag, Erling är osäker, som han läste på internet att den mördade var Tor Öberg och hans kvinna.
Erling tänkte då direkt på att han sett Tor vid postlådan på tisdagen. Han berättade också det för sin fru. Han uppger att han då trodde att morden ägt rum den 2 juni, varför han inte då förstod att hans iakttagelse kunde vara viktig.

Förhörsledaren läser upp föregående förhör daterat 05-10-26 med Erling.
Han uppger att det måste ha blivit ett missförstånd mellan honom och förhörsledaren, eftersom det är helt klart att det var redan på söndagen han bokade släpvagnen, och att det var på måndagkväll han till slut hämtade den.
Erling gjorde sin iakttagelse av Tor Öberg vid postlådan vid ca 10.10-tiden tisdagen den 31 maj. Han är helt säker på sin uppgift.

Foton.
Efter förhöret visar Erling på platsen i Brattås, var han gjort sin iakttagelse av Tor Öberg och dennes bil.
Erling parkerar sin egen bil på den plats som han uppfattar att Tors bil stod parkerad den här morgonen. Han ställer sig också själv som han uppfattade att Tor stod vid postlådan vid iakttagelsen.
Både Erling och hans bil är fotograferade som illustration.

Relaterat under förhörets gång, utan erinran.

Krimfup.se - FUP & DOM på nätet

Polisen

Fotografi(er)
Komplettering till H 875

Signerat av

Signerat datum

Enhet	Diarienr
Polisregion Nord, UTR	2200-K11296-05

Originalhandlingens förvaringsplats	Datum	Tid
	2005-11-22	12:50

Involverade personer	Personnummer/Orgnr	Roll
Borg, Erling		Berörd person

Involverad personal	Funktion
Ann-Charlotte M Nordström	Uppgiftslämnare

Krimfup.se - FUP & DOM på nätet

Krimfup.se - FUP & DOM på nätet

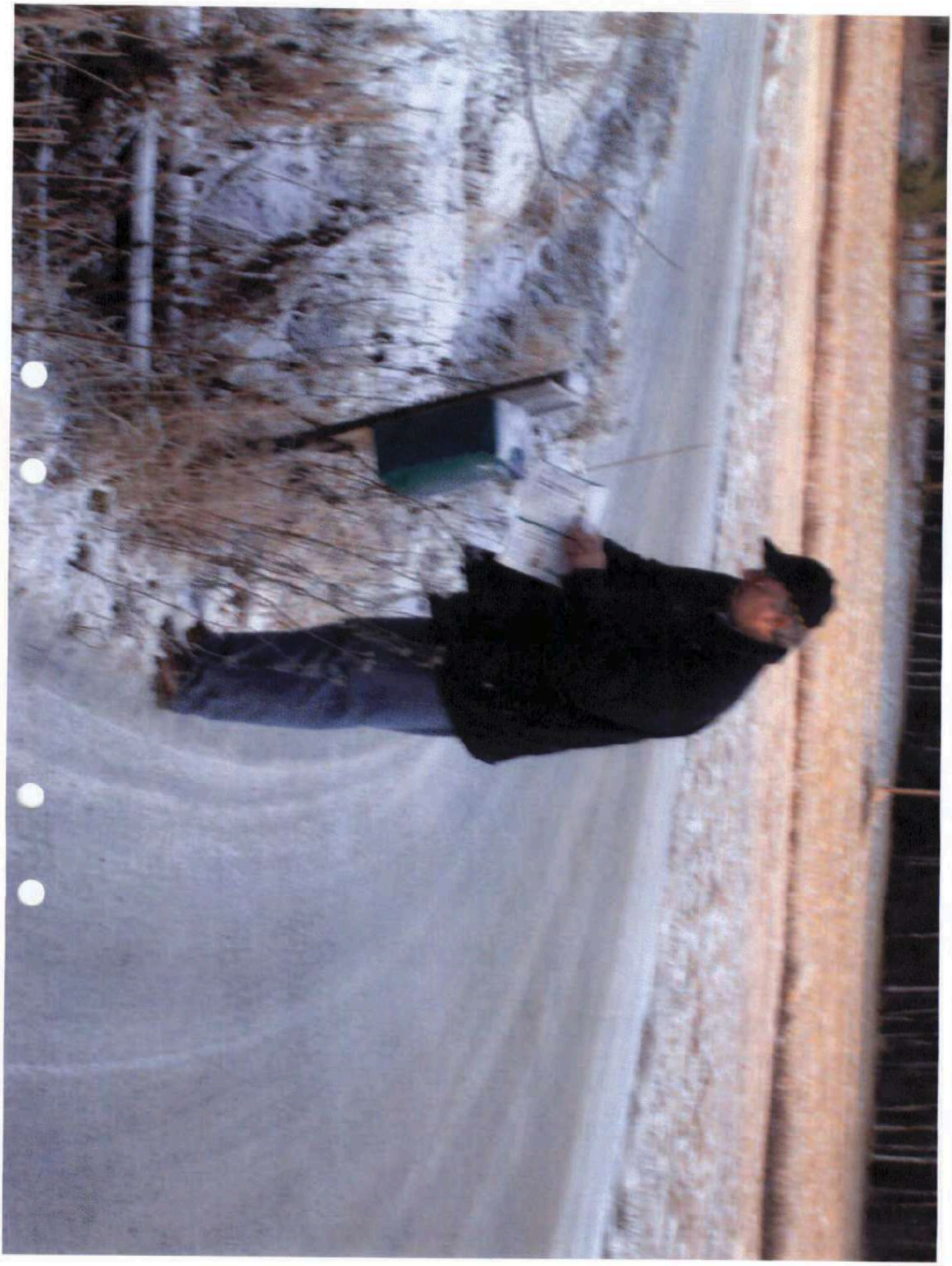

Krimfup.se - FUP & DOM på nätet

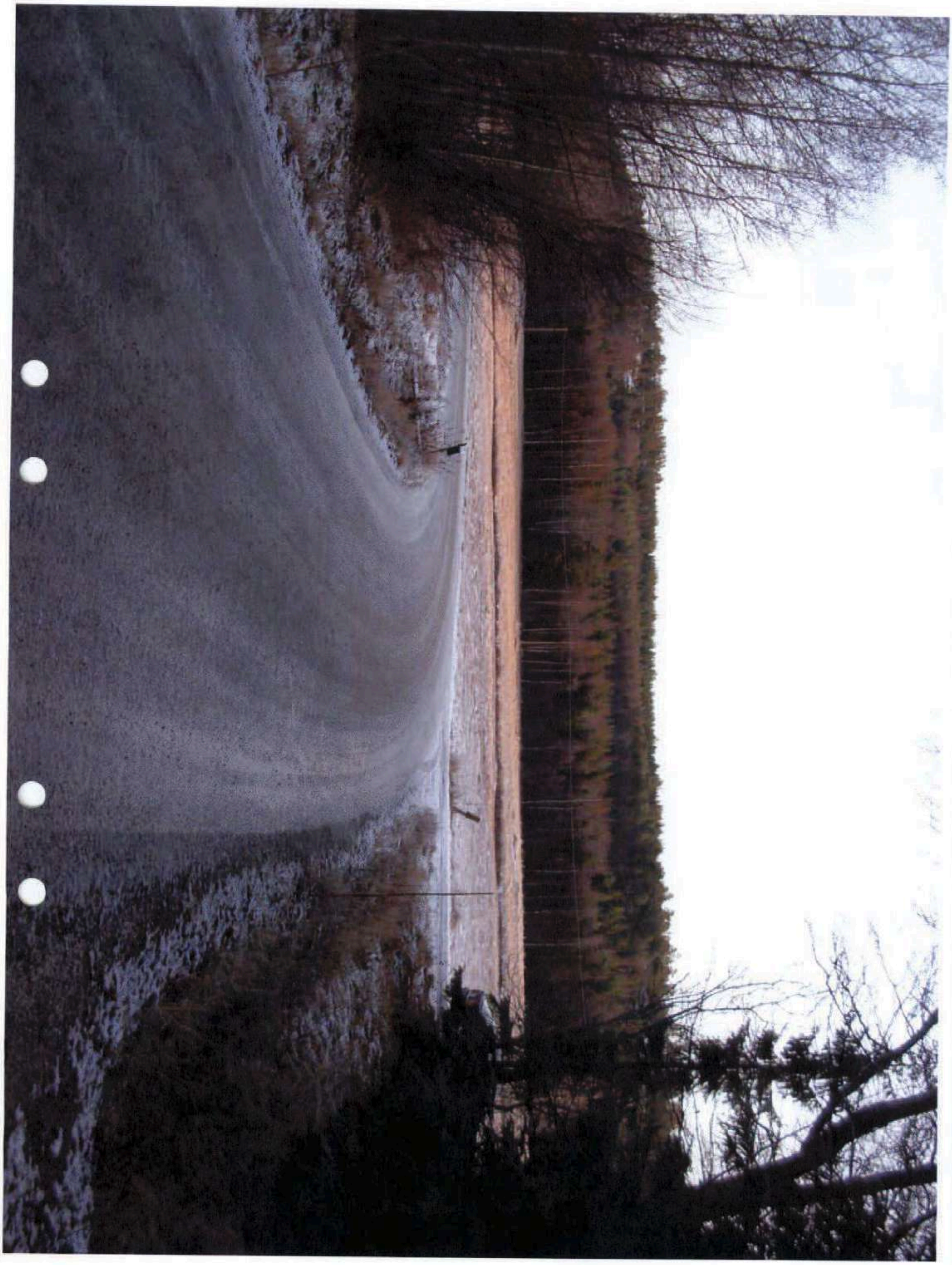

Krimfup.se - FUP & DOM på nätet

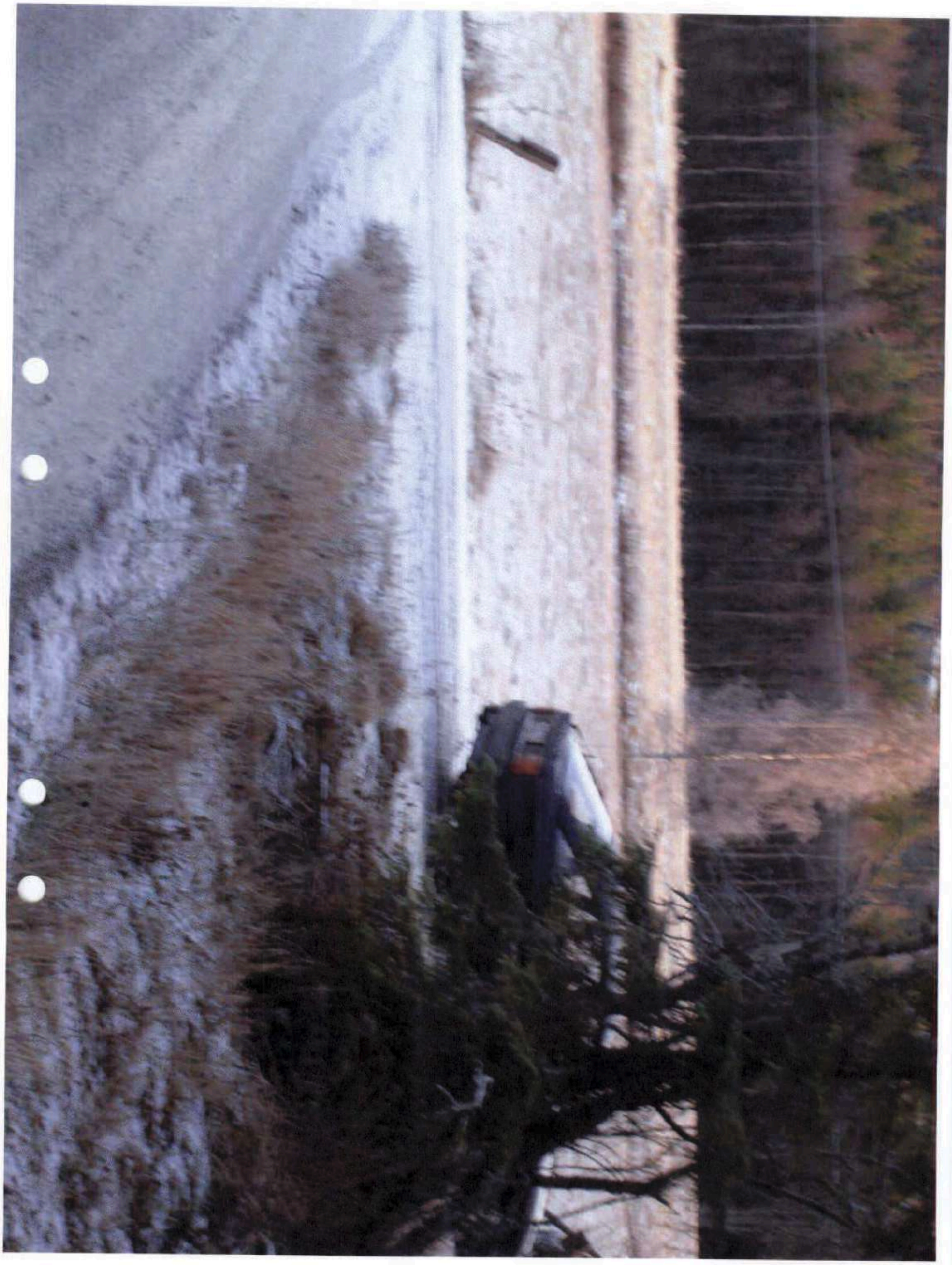

Krimfup.se - FUP & DOM på nätet

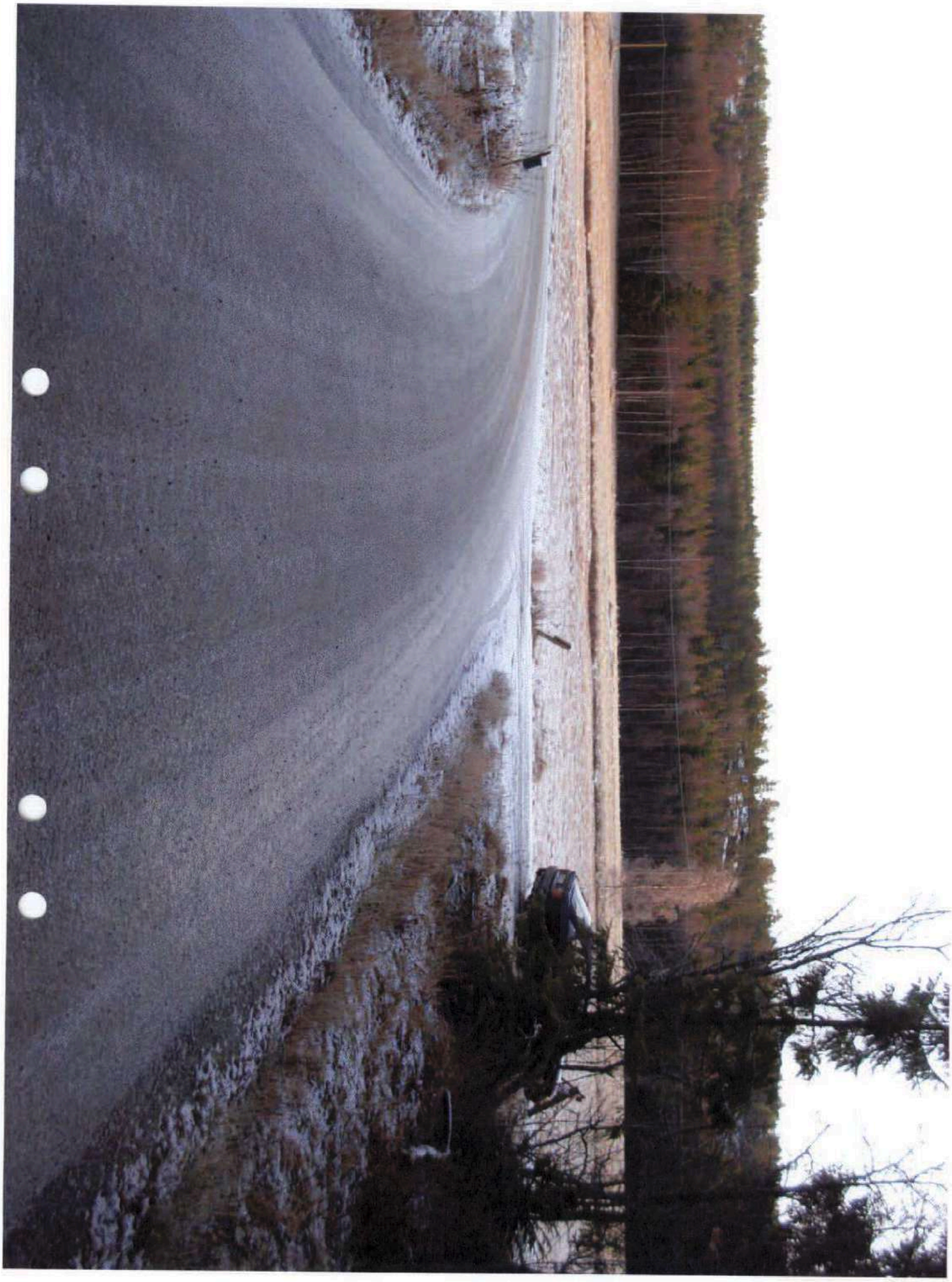

Krimfup.se - FUP & DOM på nätet

Polisen

Förhör

Såg Tor Öberg vid brevlådan.

Signerat av

Signerat datum

Enhet Polisregion Nord, Grova brott 1 PO Västernorrl	Diarienr 2200-K11296-05
Hörd person Borg, Erling	Personnummer

Den hörde är Annan	ID Styrkt Ja	Sätt Hans egna uppgivna uppgifter	Ställning till misstänkt - målsägande - vittne
Tolk			Språk

Ytterligare information om anledning till förhör
Borg besöker polisstationen i Härnösand och han vill försäkra sig om att hans uppgifter finns dokumenterade i ärendet.

Underrättad om misstanke

Underrättad om 12 § FUK

Underrättad om rätt till försvarare	Godtar försvarare/biträde som rätten förordnar	Försvarare/biträde närvarande
Försvarare/biträde önskas		

Förhörsledare Jan Eriksson	Förhörsdatum 2015-06-01	Förhör påbörjat 11:00	Förhör avslutat 11:20
Förhörsplats Polisstationen i Härnösand	Typ av förhör RB 23:6	Förhörssätt	
Förhörsvittne	Utskrivet av J.E		

Berättelse

Borg är tidigare hörd i ärendet men han ombeds berätta igen om den iakttagelsen som han gjorde vid 10-tiden den 31 maj 2005.

Borg säger att han var på väg in mot stan från Solumshamn och mellan Solumshamn och Brattås så mötte han postbilen och när han kom fram till kurvan vid Brattås så stod Tor Öberg vid postlådan och bläddrade i posten. Han är 100 % säker på att det var Tor och i ögonvrån så såg han att det stod en bil parkerad och han uppfattade det som om att det var Tors bil. Bilen var, vad han kan minnas, grön och hade ett skodamärke eller liknande på bagageluckan.

Förhörsledaren ställer frågan om han minns vilken klädsel Tor hade.

Borg har en känsla av att Tor hade en grön fleecejacka på sig.

Förhörsledaren ställer några kompletterande frågor gällande om han såg någon efter vägen eller om han mötte någon bil.

Borg säger att han inte har något minne av att han mötte någon bil eller att han såg någon efter vägen men han kan mycket väl ha gjort det utan att reflektera över det.

Förhörsledaren ställer en hypotetisk fråga om Borg tror att Tor hade varit iväg eller om han

Krimfup.se - FUP & DOM på nätet

hade kört från gården för att hämta posten.

Borg säger att han inte tror att Tor hade kört från gården utan hans känsla är att Tor hade varit iväg någonstans och att han stannade till och hämtade posten.

Förhöret uppläst och godkänt.

Efter förhöret så vill Borg berätta om en händelse som utspelade sig några år innan morden. Uppgifterna tas emot och dokumenteras på ett PM.

Krimfup.se - FUP & DOM på nätet

Polisen

Förhör

Fast bosatt, Solumshamn.

Signerat av

Signerat datum

Enhet
Polisregion Nord, NÄPOÖVI

Diarienr
2200-K11296-05

Hörd person
Bylund, Ingemar

Personnummer

Den hörde är
Vittne

ID Styrkt
Ja

Sätt
KK

Ställning till misstänkt - målsägande - vittne
Hörd i sak.

Tolk

Språk

Ytterligare information om anledning till förhör
Mord, Brattås.

Underrättad om misstanke

Underrättad om 12 § FUK

Underrättad om rätt till försvarare

Godtar försvarare/biträde som rätten förordnar

Försvarare/biträde närvarande

Försvarare/biträde önskas

Förhörsledare
K Å Eilert Hägglund

Förhörsdatum
2005-08-16

Förhör påbörjat
13:36

Förhör avslutat
14:10

Förhörsplats
Polishuset, Härnösand

Typ av förhör
RB 23:6

Förhörssätt

Förhörsvittne

Utskrivet av
EH

Berättelse

ORSAK TILL FÖRHÖRET

Hörd i anledning av H 179.

BOSTADSORT

Solumshamn 7, Härnön, där han bott i ca 7 år.
Han kör dagligen till och från stan, vilket han troligtvis gjorde vid tiden för brotten.

BEKANTSKAP MED TOR o GERD

Är inte bekant med eller känner Tor eller Gerd.
Har endast sett Tor vid något tillfälle när han hämtat in post från brevlådan.

Tor och Gerd var aldrig med på några fester som arrangerades av byalaget vid dansbanan i Solumshamn som Bylund vet om.

IAKTTAGELSE VID ÖBERGS FASTIGHET.

Dagen före upptäckten av morden körde Bylund i riktning ut mot Solumshamn någon gång mellan 11.00 – 13-30-tiden.
Efter att händelsen uppdagades har Bylund funderat på om han sett något vid fastigheten. Han har då erinrat sig att han såg en mindre vit bil på, här är han osäker, någon av uppfarterna mot

Krimfup.se - FUP & DOM på nätet

fastigheten. Bilen liknade en Honda Civic, halvkombi, uppskattningsvis 10 år gammal och stod några meter upp efter vägen.
Högst 10 meter upp på vägen.
Inga personer synliga i eller närheten av bilen.
Osäkert om takräcke fanns.

Inga övriga iakttagelser gjorda.

Uppläst och godkänt.

Krimfup.se - FUP & DOM på nätet

Polisen

Förhör
ÖVIK

Signerat av

Signerat datum

Enhet
Polisregion Nord, NÄPOÖVI

Diarienr
2200-K11296-05

Hörd person
Grund, Eva

Personnummer

Den hörde är	ID Styrkt	Sätt	Ställning till misstänkt - målsägande - vittne
Vittne	Ja	Egna uppgivna dataslagna	Hörd i sak

Tolk

Språk

Ytterligare information om anledning till förhör
Mord

Underrättad om misstanke

Underrättad om 12 § FUK

Underrättad om rätt till försvarare

Godtar försvarare/biträde som rätten förordnar

Försvarare/biträde närvarande

Försvarare/biträde önskas

Förhörsledare	Förhörsdatum	Förhör påbörjat	Förhör avslutat
K Å Eilert Hägglund	2005-07-28	16:06	16:30

Förhörsplats
Polishuset, Härnösand

Typ av förhör
RB 23:6

Förhörssätt

Förhörsvittne

Utskrivet av
EH

Berättelse

BOENDE

Fast boende i Solumshamn.

KÄNNEDOM OM ÖBERG

Eva känner Öberg så tillvida att hon hälsar och pratar med honom när de träffas.
Har aldrig varit hem till Öberg sedan han flyttade in på fastigheten.

RESTIDER

Eva uppger att hon färdats vägen förbi Öbergs varje dag under den aktuella brottsperioden 31 maj – 2 juni 05. In till stan kör hon själv, ensam, bil in ca kl 07.45 och hem ca kl 14.00 från sjukhuset, som är hennes arbetsplats.

IAKTTAGELSE

När hon åkte hem från arbetet och passerade Öbergs fastighet strax efter kl 14.00 någon dag tisdag eller onsdag, hon känner tisdag som den mest troliga, ser hon en röd bil av japanskt märke. Färgen är röd/ vinröd och matt i tonen. Bilen är en liten 80-talsbil (87-88) och hon upplever det kunna vara en Mazda eller Toyota av mindre modell. Typ en skåpbil utan rutor på sidorna bak. Bilen var inkörd. Ca 20 meter upp på Öbergs infart och mitt på vägen.
Eva upplever att skåpet var något förhöjt över förarhytten.

Krimfup.se - FUP & DOM på nätet

Ingen text på fordonets vänstra sida.
Bilen var helt tom på folk och det fanns ingen i närheten av den heller.
Eva kör i ca 70 km/tim när hon passerar infarten.
Inga människor på åker- eller tomtmark.
Dagen efter när hon var på väg in till arbetet var bilen borta.
Eva har aldrig tidigare sett denna bil.

Eva vet att det inte rör sig om måndag, för då åkte hon inte hem direkt efter arbetet, vilket hon gjorde tisdag och onsdag.

Uppläst och godkänt ur förhörsanteckningar

Krimfup.se - FUP & DOM på nätet

Polisen

Förhör
H560

Signerat av

Signerat datum

Enhet
Polisregion Nord, UTR

Diarienr
2200-K11296-05

Hörd person
Grund, Eva

Personnummer

Den hörde är
Annan

ID Styrkt
Nej

Ställning till misstänkt - målsägande - vittne

Tolk

Språk

Ytterligare information om anledning till förhör
Mord i Brattås.

Underrättad om misstanke

Underrättad om 12 § FUK

Underrättad om rätt till försvarare

Godtar försvarare/biträde som rätten förordnar

Försvarare/biträde närvarande

Försvarare/biträde önskas

Förhörsledare
Ann-Charlotte M Nordström

Förhörsdatum
2005-10-10

Förhör påbörjat
14:00

Förhör avslutat
14:30

Förhörsplats
Telefonförhör

Typ av förhör
RB 23:6

Förhörssätt
Telefonförhör

Förhörsvittne

Utskrivet av

Berättelse

Eva Grund tillfrågas om sina iakttagelser beträffande den bil, som hon såg stod parkerad på Öbergs infart, troligen tisdagen den 31 maj 2005.
Eva lade särskilt märke till bilen när hon passerade Öbergs infart eftersom den var parkerad på ett sådant sätt mitt på vägen, att någon annan bil inte skulle kunna passera förbi den.
Eva tittade sedan runt omkring för att se om det fanns några människor i närheten.

Eva beskriver bilen som vinröd till färgen. Bilen var matt i lacken, dvs i stort sett avsaknad av klarlack. Bilen hade dock samma färg överallt och var INTE blekare i färgen på vissa partier.
Hon beskriver bilen som "tvåsitsig skåpmodell". Skåpet såg ut att tillhöra bilen, och var inget man satt dit extra. Eva kunde inte se fönster på skåpet utan vill minnas att hela den bakre vänstra sidan på bilen (som hon såg) var lackad plåt som saknade fönster.

Eva uppger att det måste ha varit på tisdagen den 31 maj vid ca 14.10-tiden som hon observerade bilen. Hon var då på väg hem från sitt arbete.
Dagen efter, dvs på onsdagen den 1 juni, höll Anders Godin och Lennart Nordstrand på att hämta ensilagebalar från lägdan som ligger mellan Öbergs raka och Öbergs fastighet. De båda höll på med det, när Eva passerade på sin väg hem från arbetet.

Eva uppger att hon tidigare hade sina hästar på delar av Öbergs och Hellgrens mark. Det kan vara för ca 5 år sedan. Hon hade för lite bete till hästarna och ringde till Tor för att höra om hon kunde få hyra mer mark av honom. Tor sa då att han inte kunde låna ut mark, eftersom Anders Godin redan lånade marken. Han hänvisade henne till Godin. Eva ringde då till Godin. Denne svarade att han inte kunde låta Evas hästar beta där, eftersom han skulle själv

Krimfup.se - FUP & DOM på nätet

ta hand om höet.
För ca 2 år sedan blev det aktuellt igen. Eva talade med Tor om utökat bete till sina hästar. Tor verkade positiv till det men hänvisade till Anders Godin. Anders svarade då att han inte ville låta någon annan bruka marken eftersom han fick EU-stöd för det.
Eva menar att Anders Godin inte sköter marken som han ska. Han slår höet så sent som i september och låter det inte torka ordentligt.

Eva Grund uppger att hon "hört" att Tor har hett humör och är hetlevrad. Hon vet inte var hon hört det, men tror att det är en allmän uppfattning som ortsbefolkningen har.

Relaterat under förhörets gång, utan erinran.

Krimfup.se - FUP & DOM på nätet

Polisen

Förhör
H560

Signerat av

Signerat datum

Enhet
Polisregion Nord, UTR

Diarienr
2200-K11296-05

Hörd person
Grund, Eva

Personnummer

Den hörde är
Annan

ID Styrkt
Ja

Sätt
Kontrollfrågor

Ställning till misstänkt - målsägande - vittne

Tolk

Språk

Ytterligare information om anledning till förhör
Hörd upplysningsvis om sina iakttagelser vid Brattås i maj/juni 2005

Underrättad om misstanke

Underrättad om 12 § FUK

Underrättad om rätt till försvarare

Godtar försvarare/biträde som rätten förordnar

Försvarare/biträde närvarande

Försvarare/biträde önskas

Förhörsledare
Mats Hellhoff

Förhörsdatum
2006-03-28

Förhör påbörjat
12:20

Förhör avslutat
12:40

Förhörsplats
Polishuset Härnösand

Typ av förhör
RB 23:6

Förhörssätt

Förhörsvittne

Utskrivet av

Berättelse

Eva Grund hördes återigen angående sina iakttagelser av en bil på Tor Öbergs infart. Hon förevisades ett stort antal mindre bilar av olika märke och modell men tyckte inte att någon av dessa liknade den hon såg.

Hon är istället säker på att den bil hon såg var en Volkswagen Caddy av 80-talsmodell, den var röd med dragning åt vinröd. Det var i vilket fall en skåpbil utan fönster bak. Den stod uppställd på infarten till Tor Öbergs gård, 15-20 meter från Solumsvägen med fronten i riktning mot gården och Eva såg den från sidan.

Vad gäller tid på dagen är Eva säker på den uppgift hon lämnat tidigare; att det skulle vara strax efter kl.14. Hon kan dock inte säga om det var tisdag den 31 maj eller onsdag den 1 juni.

Krimfup.se - FUP & DOM på nätet

Polisen

Förhör

Kompletterande förhör med Eva Grund.

Signerat av

Signerat datum

Enhet
Polisregion Nord, LÄNSKRIMINALAVDELNINGEN

Diarienr
2200-K11296-05

Hörd person
Grund, Eva

Personnummer

Den hörde är
Annan

ID Styrkt
Nej

Ställning till misstänkt - målsägande - vittne

Tolk

Språk

Ytterligare information om anledning till förhör
Eva Grund hörs med anledning av att uppgifter inkommit att hon skulle ha ett registeringsnummer på den bil som hon såg stod parkerad ute i Brattås.

Underrättad om misstanke

Underrättad om 12 § FUK

Underrättad om rätt till försvarare

Godtar försvarare/biträde som rätten förordnar

Försvarare/biträde närvarande

Försvarare/biträde önskas

Förhörsledare
Jan Eriksson

Förhörsdatum
2014-04-07

Förhör påbörjat
15:15

Förhör avslutat
15:40

Förhörsplats
Telefonförhör

Typ av förhör
RB 23:6

Förhörssätt

Förhörsvittne

Utskrivet av
J.E

Berättelse

Enligt uppgifter, se bifogad bilaga, så skulle Eva Grund ha sett den bil som stod parkerad ute vid Brattås (se tidigare förhör med henne). Uppgifterna att hon skulle ha sett bilen efter händelsen i Brattås och att hon hade ett registringsnummer på den kom till förhörsledarens kännedom 2014-04-04. Med anledning av dessa uppgifter tas en ny kontakt med Eva och hon hörs mot uppgifterna att hon nu har ett registringsnummer att lämna.

Eva säger att, hösten 2005, så var hon på väg hem efter att ha varit barnvakt i Kramfors och när hon kör uppför Stenhammarsvägen så ser hon, som hon uppfattar, samma bil som hon såg ute i Brattås. Bilen kom körandes ifrån Nya Kyrkogårdsvägen och svängde sen vänster och åkte ner mot staden. I bilen satt två stycken personer men hon kan inte beskriva dem.

Eva får nu frågan om det var samma bilmodell eller om det var just den bilen som hon tidigare hade sett ute i Brattås.

Eva säger att hon reagerade över att det var samma bil och inte bara samma bilmodell. Detta grundar hon på färgen och modellen och hon är helt säker på sin känsla av att det var den bilen som hon såg, men hon kan inte vara helt säker men det var hennes starka känsla.

Hon får nu frågan om hon minns vad det var för registreringsnummer på bilen.

-Det var NUS och det är förkortningen på Norrlands universitetssjukhus och det är därför

Krimfup.se - FUP & DOM på nätet

som jag kommer ihåg bokstäverna. Jag jobbade i växeln på sjukhuset och när läkarna ville bli kopplade till Norrlands universitetssjukhus så sa de alltid NUS och från början visste jag inte vart de ville bli kopplade men efter en tid så förstod jag det. Därför är jag helt säker på att bilen hade registreringsnummer NUS och det är därför som jag kommer ihåg det men jag minns inte siffrorna.

Enligt Eva så har också Joakim Möllers hustru sett samma bil när den stod parkerad utanför posten i Härnösand.

Förhöret uppläst och godkänt.

Krimfup.se - FUP & DOM på nätet

Regnr	Namn	Adress
GAO317	[redacted]	[redacted]
EEG800	[redacted]	[redacted]
MUN012	[redacted]	[redacted]
MSJ989	[redacted]	[redacted]
DWA265	[redacted]	[redacted]
LRC241	[redacted]	[redacted]
NUS814	HELLSTRÖM, ULF PETER	[redacted]
HSO102	[redacted]	[redacted]
EZG117	[redacted]	[redacted]
NRR170	[redacted]	[redacted]
AHD435	[redacted]	[redacted]
NUJ745	[redacted]	[redacted]
NUN124	[redacted]	[redacted]
NDE724	[redacted]	[redacted]

Krimfup.se - FUP & DOM på nätet

Postnr	Postadress	LKF-kod	F-slag	Fordonsbenämning	År	Modellkod
[redacted]		226201	LB	VOLKSWAGEN GOLF CADDY	88	VW9901
		226201	LB	VOLKSWAGEN GOLF CADDY	87	VW9478
		226203	LB	VOLKSWAGEN GOLF CADDY	86	VW9440
		226203	LB	VOLKSWAGEN GOLF CADDY	87	VW9478
		228110	LB	VOLKSWAGEN GOLF CADDY	86	VW9440
		228206	LB	VOLKSWAGEN GOLF CADDY	83	VW9329
871 33	HÄRNÖSAND	228001	LB	VOLKSWAGEN GOLF CADDY	87	VW9478
[redacted]		228004	LB	VOLKSWAGEN GOLF CADDY	85	VW9403
		228211	LB	VOLKSWAGEN GOLF CADDY	90	VW9909
		228300	LB	VOLKSWAGEN GOLF CADDY	88	VW9901
		228304	LB	VOLKSWAGEN GOLF CADDY	90	VW9909
		228410	LB	VOLKSWAGEN GOLF CADDY	88	VW9903
		228006	LB	VOLKSWAGEN GOLF CADDY DI	88	VW9905
		228109	LB	VW GOLF CADDY 1470A3	87	VW9479

Krimfup.se - FUP & DOM på nätet

Kaross	Chassinr	Förv-dat	Reg-dat	Avställd	Leasing	Vikt 10-tal	Y-trafik	Gruppkod
[redacted]								
15	ZZZ14ZHW010721	050623	871005			162		VW 009478
[redacted]								

Krimfup.se - FUP & DOM på nätet

LISTA ÄGAR/BRUKARHISTORIK

Regnr * NUS814. LB VOLKSWAGEN GOLF CADDY MRÖD 1987 WVWZZZ14ZHW010721
NUS814-1 Antal: 16 1:a itrafik: 1987-10-05

Förvsdatum	Pers-/Orgnr Namn & Adress
2012-09-16	[redacted]
2012-06-13	
2011-07-14	
2010-01-05	
2009-07-23	
2009-04-24	
2008-06-23	
2007-05-11	
2005-06-23	[redacted] HELLSTRÖM, ULF PETER [redacted]
2005-01-31	699077-0973 HÄRNÖSANDS KOMMUN *FILIALEN ÄR AVREGAD*
	SOCIALFÖRVALTNINGEN, 871 80 HÄRNÖSAND
1999-01-01	212000-2403 HÄRNÖSANDS KOMMUN
	EKONOMIKONTORET, 871 80 HÄRNÖSAND

Krimfup.se - FUP & DOM på nätet

2014-04-04

Barbro ringde mig i lördags och berättade att de haft besök av Eva o Sture Grund i Solumshamn.
Eva hade vad hon tror morddagen eller dagen innan iakttagit en röd pickup inkörd på vägen till Brattåstorpet.
Såg inga människor vid bilen, trodde att någon var ute och plockade blommor. Ringde in tipset till polisen och någon tid därefter blir hon uppringd av Seppo Penttinen.
Hon hade även lämnat ett reg.nr på bilen. Hon vill gärna att polisen tar kontakt med henne igen.

J.O.

Skickat via mail till polisinspektör Jan Ericsson.

Krimfup.se - FUP & DOM på nätet

Polisen

Förhör
Morden

Signerat av

Signerat datum

Enhet
Polisregion Nord, Bedrägeri o Miljöbrottsroteln

Diarienr
2200-K11296-05

Hörd person
Jonsson, Bengt

Personnummer

Den hörde är
Vittne

ID Styrkt
Nej

Ställning till misstänkt - målsägande - vittne

Tolk

Språk

Ytterligare information om anledning till förhör
Sina iakttagelser vid Brattås:10 i Härnösand

Underrättad om misstanke

Underrättad om 12 § FUK

Underrättad om rätt till försvarare

Godtar försvarare/biträde som rätten förordnar

Försvarare/biträde närvarande

Försvarare/biträde önskas

Förhörsledare
Mats Sjölund

Förhörsdatum
2005-06-06

Förhör påbörjat
10:10

Förhör avslutat
11:10

Förhörsplats

Typ av förhör
RB 23:6

Förhörssätt

Förhörsvittne

Utskrivet av

Berättelse

Bengt berättar att han bor i Skärsviken och att han passerar Tor Öbergs gård så gott som dagligen. Han berättar vidare att han kände Tor. De jagade b la i samma jaktlag under en 10-års period. Bengt berättar vidare att det var ovanligt att det stod främmande bilar på Tors gård och infart, därför reagerade man alltid lite extra när man såg någon bil där. Bengt berättar om ett tillfälle förra veckan när han såg en bil på infarten till Tors gård. Han tror att det var i tisdagskväll, och att det var vid ca 21.30-21.45 tiden. Denna tidsangivelse grundar Bengt på att han var ensam i bilen vid detta tillfälle, och att det var efter att han hade skjutsat in en person till Härnösand. Vid övriga tillfällen förra veckan så hade Bengt sällskap i sin bil.

Vid det här tillfället så såg Bengt en bil på infarten till Tors gård. Bilen stod med ena halvan på vägen, och andra halvan på "lägdan". Bengt uppskattar att bilen stod ca 30 m från skogsdungen vid Tors gård, och ca 100 m från Solumsvägen. Bilen stod i färdriktning mot gården. Bengt uppger att bilen var avstängd, detta grundar han på att bilens ljus var släckta. Han kunde inte se några personer i bilens närhet. Vidare så kunde han inte se om det var några personer inuti bilen, avståndet var för stort.

Bengt beskriver bilen som en äldre gråaktig kombi av japansk modell. Den var kantig och påminde om en Toyota kombi, eller gammal Datsun. Storleksmässigt så var den mindre än en Volvo.

Angående den iakttagelse som han gjort på onsdagskvällen så berättar han att det mer rörde sig om ett intryck av en bil på Tors gård. Han kan inte beskriva intrycket närmare än att det stod en mörk bil på gården, detta invid en tall. Det här intrycket kan även härröra sig från

Krimfup.se - FUP & DOM på nätet

någon annan kväll, han är inte helt säker. Bengt är dock helt säker på att han passerade Tors gård i onsdagskväll. Han hade nämligen varit på föräldramöte i onsdagskväll, och hade sin sambo och dotter med sig i bilen. Han berättar vidare att de måste ha passerat Tors gård vid ca 20.00-tiden. Detta eftersom de hade planerat att se TV-programmet "Lost", och det började kl 20.00. De missade de första minuterna av programmet , och detta gör att de måste ha passerat Tors gård vid ca 20.00-tiden.

Bengt berättar att de uppgifter som han lämnat angående den gråaktiga kombin är klara minnesbilder som han har, och att den mörka bilen på gården mer är ett intryck av en bil.

Han berättar vidare att han inte känner till något om att Tor skulle ha en ovän inom jaktlaget, eller inom något annat jaktlag. Det enda som han kan erinra sig är ett bråk som jaktlaget hade i mitten av 80-talet. Då var det en Sundsvallsbo som hette Segerholm som bråkade om fördelningen av kött inom jaktlaget. Segerholm var då "i fyllan" och ringde till Bengt och bråkade. Eventuellt så kan Segerholm även ha ringt till Tor. Bengt har dock aldrig hört Tor nämna något om detta. Det här var ingen stor sak enligt Bengt.

Bengt tycker att det är en gåta att någon skall ha kunna gjort som de gjort med Tor utan att själv bli skadad. Enligt Bengt så var Tor urstark. Bengt erinrar sig ett tillfälle för 3-4 år sedan då han och Tor skulle dra en död älg. Bengt uppger att älgen vägde ca 100-150 kg och att de drog den ca 10-15 m. Bengt reagerade då på hur stark Tor var.

Krimfup.se - FUP & DOM på nätet

Polisen

Förhör

Morden

Signerat av

Signerat datum

Enhet	Diarienr
Polisregion Nord, Bedrägeri o Miljöbrottsroteln	2200-K11296-05

Hörd person	Personnummer
Jonsson, Bengt	

Den hörde är	ID Styrkt	Ställning till misstänkt - målsägande - vittne
Vittne	Nej	

Tolk

Språk

Ytterligare information om anledning till förhör	Underrättad om misstanke
Sina iakttagelser i Brattås	

Underrättad om 12 § FUK

Underrättad om rätt till försvarare

Godtar försvarare/biträde som rätten förordnar

Försvarare/biträde närvarande

Försvarare/biträde önskas

Förhörsledare	Förhörsdatum	Förhör påbörjat	Förhör avslutat
Mats Sjölund	2005-06-08	16:15	16:30

Förhörsplats	Typ av förhör	Förhörssätt
Skärsviken, Härnösand	RB 23:6	Konceptförhör

Förhörsvittne

Utskrivet av

Berättelse

Bengt får se på bilder av en Toyota Camry Touring. Han säger att modellen av denna bil liknar den som han såg på infarten till Tor Öbergs gård. Det som är likadant är den "kantiga" modellen, samt att det är en äldre bil som han nu får se på bild. Det är dock inte samma bil som han såg hos Tor Öberg. Färgen misstämmer, och bilen på bilden har för stor bakruta.

Bengt berättar vidare att han nu är säker på att det var i Tisdagskväll, den 31 maj, som han såg bilen på Tor Öbergs infart. Han berättar även om en person, Hans Larsson, som kan ha sett något. Bengt pratade med denne Larsson angående det som hänt i Brattås. Larsson uppgav då att han hade sett en bil i Brattåstrakten i Tisdagskväll, detta skall ha varit vid ca 21.00-tiden. Bengt vet inte vad Larsson har för telefonnummer, men han skall jobba på KRAMO i Härnösand, [redacted].

Enligt Bengt så har tidningsbudet ute i Skärsviken eventuellt sett något som kan vara intressant. Tidningsbudet skall ha kört efter en okänd bil ute i Skärsviken. Detta skall ha hänt antingen tisdag, eller onsdag natt förra veckan. Denna uppgift har Bengt fått av sin svärfar som även han bor ute i Skärsviken.

Krimfup.se - FUP & DOM på nätet

Polisen

Förhör

Signerat av

Signerat datum

Enhet
Polisregion Nord, UTR

Diarienr
2200-K11296-05

Hörd person
Jonsson, Bengt

Personnummer

Den hörde är
Annan

ID Styrkt
Nej

Ställning till misstänkt - målsägande - vittne

Tolk

Språk

Ytterligare information om anledning till förhör
Kompl. förhör ang. Jonssons iakttagelser i Brattås.

Underrättad om misstanke

Underrättad om 12 § FUK

Underrättad om rätt till försvarare

Godtar försvarare/biträde som rätten förordnar

Försvarare/biträde närvarande

Försvarare/biträde önskas

Förhörsledare
Jan Nordlander

Förhörsdatum
2005-07-05

Förhör påbörjat
10:50

Förhör avslutat
11:10

Förhörsplats
Näpo Härnösand

Typ av förhör
RB 23:6

Förhörssätt
Telefonförhör

Förhörsvittne

Utskrivet av

Berättelse

Jonsson uppger, att han varit in till Härnösand söndag den 29/5, tisdag den 31/5 samt onsdag den 1/6. På söndagen var man hela familjen i bilen och det var man även på onsdagen. På tisdagen den 050531 var Jonsson ensam då han passerade förbi Brattås på kvällen vid 21.45 - 22-tiden och det är då han vill minnas att han såg den grå aktiga bilen inne på vägen till Tors fastighet.

Jonsson är kontakt person för en förståndshandikappad kille och han hade på kvällen kört in honom till hans bostad på Tunnelplan. Jonsson vill minnas att man åkte in till Härnösand strax efter kl. 21.00 på kvällen. Jonsson körde då vägen mot Kölva. Då han sedan återvände till sin bostad körde han mot Solum och passerade Brattås. Resan brukar ta ca 40 min. Det är nu som Jonsson vill minnas att han såg den gråaktiga bilen på infarten till Tors fastighet. Bilen stod till hälften avkörd ut på lägdan strax före skogsdungen. Jonsson menar att bilen stod så att man kunde passera förbi den på vägen. Bilen var troligen av äldre modell och fyrkantig i formen. Ingen minnesbild av om det var en sedan eller combi.

Jonsson vill gardera sig med att det kan ha varit då han efter arbetet körde hem till bostaden på tisdagen vid 15.30 – 16 tiden som han gjorde iakttagelsen. Han säger dock att det inte känns så.

Beträffande iakttagelsen på onsdag om att det då stod en mörk bil invid en tall vid Tors gård uppger, Jonsson att man har pratat om iakttagelsen inom familjen och att han blivit alltmer osäker.

Krimfup.se - FUP & DOM på nätet

Jonsson uppger att han är till 70 % säker på den första iakttagelsen men bara 35 % på den andra.

Tillägg 050705 kl. 15.00

Undertecknad samt krinsp Dan Cederqvist sammanträffade den 050705 med Jonsson i Brattås. Jonsson pekade då ut platsen efter vägen in mot Tors fastighet, där han sett bilen. Jonsson uppskattar att bilen stod efter vägen till hälften ute på lägdan ca 20 m innan man kommer fram till skogsdungen.

Beträffande bilen uppe på gården vill Jonsson placera den uppe på gården men i början av gårdsplanen. Jonsson vill dock framhålla att han är mycket osäker på när han såg den bilen.

Platserna där bilarna stått har markerats på ett flygfoto över fastigheten. Fotot bifogas förhöret.

Krimfup.se - FUP & DOM på nätet

Polisen

Förhör

Röd Volvo

Signerat av

Signerat datum

Enhet
Polisregion Nord, Bedrägeri o Miljöbrottsroteln

Diarienr
2200-K11296-05

Hörd person
Mycklinger, Hans

Personnummer

Den hörde är
Vittne

ID Styrkt
Nej

Ställning till misstänkt - målsägande - vittne

Tolk

Språk

Ytterligare information om anledning till förhör
Sina iakttagelser i Brattås

Underrättad om misstanke

Underrättad om 12 § FUK

Underrättad om rätt till försvarare

Godtar försvarare/biträde som rätten förordnar

Försvarare/biträde närvarande

Försvarare/biträde önskas

Förhörsledare
Mats Sjölund

Förhörsdatum
2005-07-03

Förhör påbörjat
11:25

Förhör avslutat
12:10

Förhörsplats

Typ av förhör
RB 23:6

Förhörssätt
Konceptförhör

Förhörsvittne

Utskrivet av

Berättelse

Hans bor i Solumnshamn. Han berättar att han känner Tor Öberg sedan tio år tillbaka. De har aldrig umgåtts, men Hans har träffat Tor vid ett flertal tillfällen, b la när Hans har varit ute på promenader med sin hund. Han har då passerat Tors gård, och de gånger som Tor varit ute så har de alltid stannat till och pratat med varandra. Hans har även köpt ved av Tor, men det var för ca 2-3 år sedan. Hans berättar vidare att han träffade Tor för sista gången någon gång i början av mars 2005. Hans var då ute med sin hund, och de träffades när Hans passerade Tors gård.

Enligt Hans så har han passerat Brattås i princip dagligen sedan den 18 maj i år. På morgonen så passerar han vid ca 06.30-tiden, och på kvällen så passerar han vid ca 18.00-19.00-tiden. Under hela vecka 21 så passerade han Brattås vid dessa tider, likaså under vecka 22, förutom den 31 maj, då passerade han Brattås vid ca 07.30-tiden på morgonen. Hans är säker på dessa dagar och tider tack vare ett arbetsschema som han har.

Hans berättar vidare att han under någon av dessa veckor, 21 eller 22, har sett en röd Volvo 745 vid Tors gård. Han kan inte precisera vilken dag, eller vilken vecka, som han såg Volvon. Vidare så kan han inte beskriva Volvon något närmare. Han har funderat väldigt mycket över sin iakttagelse, men han kan absolut inte precisera sig angående vilken vecka, eller dag, som han såg Volvon. Han är dock helt säker på att det var en röd Volvo 745 som han såg.

Hans vet inte om det var på morgonen, eller på kvällen som han såg Volvon. Han uppger dock att om det var på morgonen så stod Volvon inne på Tors infart. Detta grundar han på att han alltid tittar till höger, in mot infarten, när han åker in mot Härnösand. Han gör så för att

Krimfup.se - FUP & DOM på nätet

förvissa sig om att det inte skall komma någon bil därifrån. Vidare så ser man inte Tors gårdsplan när man är på väg i riktning mot Härnösand. Angående Tors infart så uppger Hans att han kan skilja den från den mindre skogsvägen som löper parallellt med infarten. På väg hem så har han fri sikt mot infarten, och han ser då även delar av Tors gårdsplan.

Enligt Hans så är det förvånansvärt att detta har kunnat hända Tor. Hans berättar att Tor var en kraftkarl. Någon måste ha överraskat Tor, eller så var det flera som överföll honom. Hans tror att Tor måste ha bjudit på bra motstånd.

Krimfup.se - FUP & DOM på nätet

Polisen

Förhör
H326a

Signerat av

Signerat datum

Enhet
Polisregion Nord, UTR

Diarienr
2200-K11296-05

Hörd person
Mycklinger, Hans

Personnummer

Den hörde är
Annan

ID Styrkt
Nej

Ställning till misstänkt - målsägande - vittne

Tolk

Språk

Ytterligare information om anledning till förhör
Mord i Brattås.

Hans iakttagelser av en röd Volvo v 21 eller v 22 2005.

Underrättad om misstanke

Underrättad om 12 § FUK

Underrättad om rätt till försvarare

Godtar försvarare/biträde som rätten förordnar

Försvarare/biträde närvarande

Försvarare/biträde önskas

Förhörsledare
Ann-Charlotte M Nordström

Förhörsdatum
2005-09-13

Förhör påbörjat
16:45

Förhör avslutat
17:05

Förhörsplats
Polishuset Härnösand, telefon

Typ av förhör
RB 23:6

Förhörssätt

Förhörsvittne

Utskrivet av

Berättelse

Hans Mycklinger uppger att han inte kan sätta tiden för iakttagelsen av bilen närmare än just vecka 21 eller vecka 22 i år.
Det beror på att han arbetade mycket under nämnda period och i princip bara arbetade, åt mat och sov under några veckor. När han sedan fick höra talas om morden erinrade han sig minnesbilden av Volvon, men har svårt att sätta exakt tidsangivelse.

Hans tror att det var på resan till jobbet, en morgon, som han gjorde iakttagelsen. Anledningen till den minnesbilden är, att när han passerar Tor Öbergs infart, saktar han ofta ner och tittar alltid in till höger mot Öbergs infart. Hans uppger att Tor ibland kom körande "rakt ut" på vägen från infarten, och Hans ville på så sätt förvissa sig om att det inte kom någon bil från höger när han passerade infarten.

När han då tittade in mot höger, såg han längst upp på raksträckan av infarten (innan infarten svänger vänster upp mot gården) en bil stående där. Han såg bakdelen av en röd Volvo 745. Hans uppger att han aldrig sett den, eller någon liknande bil på den platsen tidigare.
Han har vid något tillfälle, sett någon bil uppe på Tors gårdsplan. Han kan dock nu inte erinra sej något om just de iakttagelserna, mer än att det inte varit någon röd Volvo 745.

Hans körde vid tillfället någon av bilarna
Citroen Sara, silverfärgad, kombi, -00, DKS563 eller
VW Jetta, vit, -91, ENN091.

Krimfup.se - FUP & DOM på nätet

Hans uppger att han aldrig sett Gerd och visste inte vem hon var. Vid ett tillfälle när Hans var ute och rastade dotterns hund utanför Tors fastighet, i skogen vid vedbacken, talade han med Tor. Denne berättade då att han ibland bodde inne i sta'n, eftersom han hade en kvinna där och ibland bodde i Brattås. Han berättade att han trivdes dock bäst i Brattås. Av den anledningen kände Hans till att Tor sällskapade med en kvinna.

För något år sedan, kanske 2 – 3 år sedan när Hans rastade hunden i skogen, träffade han Tor ute på vedbacken. Hans frågade då om Tor kunde sälja ved till honom. Tor svarade att han hade fått så mycket ved, genom gallringen i skogen, att han kunde sälja lite till Hans. Hans köpte vid detta tillfälle 4 – 5 kubikmeter långved av Tor för 700 kronor.
Detta var det enda tillfället som Hans köpt ved av Tor.

På fråga om Hans hustru gjort några iakttagelser under aktuell period, uppger Hans att hustrun låg på sjukhus vid tiden för morden. Hon åkte in till sjukhuset den 31 maj och opererades dagen därpå. Hans och hustrun har talat om iakttagelser, och hustrun har berättat att hon inte sett något.

Relaterat under förhörets gång, utan erinran.

Krimfup.se - FUP & DOM på nätet

Polisen

Förhör

Färdats på Solumsvägen

Signerat av

Signerat datum

Enhet
Polisregion Nord, UTR

Diarienr
2200-K11296-05

Hörd person
Norberg, Erik

Personnummer

Den hörde är
Vittne

ID Styrkt
Ja

Sätt
Fadern Stig

Ställning till misstänkt - målsägande - vittne

Tolk

Språk

Ytterligare information om anledning till förhör
Iakttagelser i samband med mord, Brattås, Härnösand

Underrättad om misstanke

Underrättad om 12 § FUK

Underrättad om rätt till försvarare

Godtar försvarare/biträde som rätten förordnar

Försvarare/biträde närvarande

Försvarare/biträde önskas

Förhörsledare
Karl-Erik Classon

Förhörsdatum
2005-08-18

Förhör påbörjat
11:45

Förhör avslutat
11:55

Förhörsplats
Smålaviken, Härnön

Typ av förhör
RB 23:6

Förhörssätt

Förhörsvittne

Utskrivet av

Berättelse

Norberg berättar att han bor med sin far, mor och syster i Smålaviken. Det är åretruntboende. Tisdagen den 05-06-01, vid 15-tiden, åkte han och hans dåvarande flickbekant, Camilla Karlsson, Sälstensgränd, ut till bostaden. Man åkte moped. Norberg tror att det stod en svart bil vid infarten till Öbergs. Han kan ej säga säkert om det var på tisdagen eller vilket bilmärke. Camilla åkte sedan hem till sig samma kväll.

På fråga säger Norberg att man naturligtvis talade om mordet bland hans vänner. Uppfattningen var nog den att det skulle vara två ryssar som utfört dådet.

Norberg har i övrigt inget att komma med.

Krimfup.se - FUP & DOM på nätet

Polisen

Förhör

Klargöra felaktigt datum i tidigare förhör.

Signerat av

Signerat datum

Enhet
Polisregion Nord, LÄNSKRIMINALAVDELNINGEN

Diarienr
2200-K11296-05

Hörd person
Norberg, Erik

Personnummer

Den hörde är
Annan

ID Styrkt
Nej

Ställning till misstänkt - målsägande - vittne

Tolk

Språk

Ytterligare information om anledning till förhör
Kompletterande förhör med Norberg angående fel datum i tidigare förhör samt klargöra vad den bil han såg vid uppfarten till Tors fastighet stod uppställd.

Underrättad om misstanke

Underrättad om 12 § FUK

Underrättad om rätt till försvarare

Godtar försvarare/biträde som rätten förordnar

Försvarare/biträde närvarande

Försvarare/biträde önskas

Förhörsledare
S Tomas P Kindahl

Förhörsdatum
2013-05-20

Förhör påbörjat
15:20

Förhör avslutat
15:40

Förhörsplats
Telefonförhör

Typ av förhör
RB 23:6

Förhörssätt
Telefonförhör

Förhörsvittne

Utskrivet av

Berättelse

Norberg fick ta del av sitt tidigare hållna förhör i augusti 2005.

Norberg säger nu att hans minne sviker honom efter den långa tid som förflutit från morden i Brattås.

Han kommer dock ihåg att han åkte moped tillsammans med Camilla Rönnberg Karlsson i riktning mot bostaden i Solumshamn.

Norberg säger att han är säker på att han passerade Tors bostad den dag som mordet hände alltså tisdagen den 31 maj. Han fick reda på tidpunkten för mordet när han hördes i augusti 2005.

Erik är ganska säker på att bilen stod parkerad långt ner på uppfarten till Tors fastighet och han menar att om den stått högre upp på uppfarten skulle han aldrig sett den.

Han drar sig till minnes att bilen var en svar Volvo Combi eventuellt en 245:a av äldre modell. Han är dock osäker eftersom det gått så lång tid från händelsen.

Förhöret uppläst och godkänt.

Krimfup.se - FUP & DOM på nätet

Polisen

Förhör

Signerat av

Signerat datum

Enhet
Polisregion Nord, UTR

Diarienr
2200-K11296-05

Hörd person
Sjödin, Maria

Personnummer

Den hörde är
Vittne

ID Styrkt
Nej

Ställning till misstänkt - målsägande - vittne

Tolk

Språk

Ytterligare information om anledning till förhör
Hennes iakttagelser 05-05-31, enligt tidigare tips.

Underrättad om misstanke

Underrättad om 12 § FUK

Underrättad om rätt till försvarare

Godtar försvarare/biträde som rätten förordnar

Försvarare/biträde närvarande

Försvarare/biträde önskas

Förhörsledare
Ann-Charlotte M Nordström

Förhörsdatum
2005-06-16

Förhör påbörjat
11:00

Förhör avslutat
12:05

Förhörsplats
I tjänstebil

Typ av förhör
RB 23:6

Förhörssätt

Förhörsvittne

Utskrivet av

Involverade personer	Personnummer/Orgnr	Roll
Boström, Mikael		Annan

Berättelse

Förhöret hålls i tjänstebil på väg ut mot platsen för hennes iakttagelser. Förhörsvittne, förare av tjänstebilen, krinsp Seppo Penttinen.

Maria Sjödin uppger att hon bor i Häggdånger. Hennes pojkvän, Micke Boström bor i Solumshamn. Maria uppger att det är 1,4 mil från Häggdånger till Härnösands city och 8 km från Härnösand till Mickes bostad i Solumshamn.

Detta var tisdagen 31 maj. Hon är säker på datum eftersom hennes pojkvän tog studenten och hade sk möss-påtagning precis den här dagen.
Maria och Micke befann sig i Härnösands centrum och åkte med Mickes kusin, Johan Boström ut till Solumshamn i Johans röda lilla bil. Maria tror att det är en Peugeot.
De hade bestämt att Johan skulle hämta dem kl 11.00 i centrum, vilket han också gjorde. De åkte därefter iväg. Johan körde bilen, Micke satt på passagerarplats fram och Maria på höger sida bak, alltså bakom Micke.
Färden gick mot Solumshamn och Maria uppger att hon inte såg något speciellt på vägen som hon reagerade för.

Kl 12.45 åkte Maria och Micke tillbaka till Härnösands centrum. De fick då skjuts av en granne till Micke, Lars Sundberg. Lars var endast hemma på lunch, som han har mellan kl 12-13 och skulle, tillbaka på sitt arbete, på Kopieringsbyrån i Härnösand. Maria kan därför

Krimfup.se - FUP & DOM på nätet

med stor säkerhet säga att de påbörjade färden från Solumshamn kl 12.45. Lars körde en röd liten bil, som Maria inte kan fabrikatet på. Hon tror att det kan vara dekaler på bilen med namnet kopieringsbyrån. Vid färden körde Lars och Micke satt bredvid honom fram. Maria satt på höger sida bak. Hon uppmärksammade inget speciellt under färden tillbaka till Härnösand.

Maria tog sedan bussen till sitt hem i Häggdånger kl 13.40 från Härnösands centrum. Hon tog direkt sin moped, (EU-moped) och åkte till Landgrenskolan där hon hämtade upp Micke. Hon hämtade honom kl 15.00, som de tidigare hade bestämt.
De båda åkte på mopeden in till Härnösands centrum och Maria gick in på en affär och köpte hårfärg. Maria uppger att det hela gick mycket fort och att de kort därefter påbörjade moped-resan mot Solumshamn. Micke körde mopeden och Maria satt bakpå. Hon hade vid tillfället moped-hjälm, öppen, med ett ofärgat visir nerdraget för ansiktet. Hastigheten kan ha varit runt 45 km/tim. Micke körde förmodligen "det som gick", men just på platsen var det en lätt uppförsbacke, så mopeden kanske inte gick som snabbast där.

Maria beräknar att de kan ha åkt förbi Tor Öbers fastighet vid 15.30-tiden.
Maria vet inte vem Tor Öberg är, har aldrig hört talas om honom. Hon brukade dock titta upp mot det hus han bodde i, utan att veta vem som bodde i huset, när hon passerade.
Anledningen var att på Öbergs gård, står en trädliknande grej som ser ut som en liten älg.
Maria uppger att älgen förmodligen är ett träd som kapats och sedan delat sig i två delar. Det ser lite lustigt ut, tycker hon. Maria tittade alltid på den när hon passerade på vägen nedanför.

Den här dagen, var det fint väder. Det hade tidigare varit soligt, men det såg ut att bli regn. Det började dock aldrig att regna, säger Maria. Hon tittade som vanligt upp mot Öbergs fastighet när hon passerade på vägen. Hon uppmärksammade då att det stod en bil parkerad med fronten mot stora vägen. Bilen stod alltså uppbackad ut på Öbergs infart. Bilen stod bara några meter in på vägen och hade körts in på sidan (in mot skogen) av vägen. Maria uppger att bilen stod så pass långt på sidan, att en bil till hade kunnat passera på Öbergs infart. Det syntes inga människor runt omkring. Bilen var röd, lite mörkare röd kanske, med mycket blekt färg. Den var liksom matt i lacken och lite fläckigt ljusare, som om den hade blekts.
Bilen såg ut som en gammal risig Volvo. Maria uppfattade det som en Volvo av lite mindre modell.
På taket hade den någon form av grå/svart äldre lite klumpigt takräcke. Maria uppger att räcket liksom gick längs med bilen på något sätt, och det var inte tvärs över taket.
Maria säger att hennes mamma tidigare har ägt en äldre Saab. Hon hade ett liknande räcke på sin bil.
Maria tror att bilen hade 4 dörrar. Alla dörrar var stängda, och hon lade inte märke till några andra detaljer på bilen.

Maria uppger att hon åker den där vägen förbi Öbergs fastighet ganska ofta. Med moped har hon bara åkt vägen kanske 5 gånger detta år. Oftast åker hon buss. Hon har varit med sin pojkvän i ett år, och under den tiden har hon åkt många gånger på vägen och aldrig tidigare lagt märke till att någon bil tidigare stått parkerad på infarten där.

Maria och Micke befann sig i Solumshamn under kvällen. Möjligen, Maria vet inte säkert, kan Micke ha varit ute och övningskört på kvällen. I så fall följde Maria med. Hon är dock osäker på den uppgiften.

På onsdagen på förmiddagen åkte Maria hem från Solumshamn. Hon såg då inget ovanligt efter vägen.

På torsdagen på kvällen hade Maria, Micke och hennes mor och far varit på konsert i kyrkan.

Krimfup.se - FUP & DOM på nätet

De åkte då ut mot Solumshamn. De såg då att det var avspärrat vid Öbergs fastighet och många poliser var på plats. Maria berättade då för sin mamma att hon hade sett en röd bil på infarten på tisdagen. Mamman tyckte att Maria skulle ringa till polisen och berätta vad hon sett, eftersom det kunde vara viktigt. Maria ville egentligen inte ringa, varför hon väntade några dagar och ringde sedan till polisen och berättade vad hon hade sett.

Igår kväll, efter det att förhörsledaren ringt till Maria och kallat henne till förhör, började hon fundera på hur bilen hon sett på Öbergs fastighet, såg ut. Hon gick ut på Internet, på Blocket och tittade på en rad olika bilar av olika märken. Hon sparade de bilar som liknade bilen hon sett. Hon såg sedan att de bilar hon sparat var av märket Volvo 360 GL –88.

/Under förhöret åker vi runt och Maria får titta på olika bilar på parkeringar och säga om hon ser någon bil som liknar iakttagelsen. Hon pekar då på bilar av märket Volvo 340-serien och säger att bilen såg ut så, men var möjligen något längre i bakpartiet. Själva bagaget var lite längre ut/större.

Maria pekar också ut ungefärlig plats där hon sett bilen på Öbergs infart. Penttinen fotograferar och jag mäter att bilen stått ca 15 meter in från vägen på Öbergs infart. /

Relaterat under förhöret, utan erinran.

Krimfup.se - FUP & DOM på nätet

Krimfup.se - FUP & DOM på nätet

Krimfup.se - FUP & DOM på nätet

Krimfup.se - FUP & DOM på nätet

Krimfup.se - FUP & DOM på nätet

Krimfup.se - FUP & DOM på nätet

Krimfup.se - FUP & DOM på nätet

Polisen

Förhör

Kompl. förhör till, datum 2005-06-16 kl 11.00.

Signerat av

Signerat datum

Enhet
Polisregion Nord, UTR

Diarienr
2200-K11296-05

Hörd person
Sjödin, Maria

Personnummer

Den hörde är
Vittne

ID Styrkt
Ja

Sätt
Egna uppgivna, dataslagna.

Ställning till misstänkt - målsägande - vittne
Hörd i sak.

Tolk

Språk

Ytterligare information om anledning till förhör
Mord

Underrättad om misstanke

Underrättad om 12 § FUK

Underrättad om rätt till försvarare

Godtar försvarare/biträde som rätten förordnar

Försvarare/biträde närvarande

Försvarare/biträde önskas

Förhörsledare
K Å Eilert Hägglund

Förhörsdatum
2005-08-03

Förhör påbörjat
13:20

Förhör avslutat
13:35

Förhörsplats
[redacted]

Typ av förhör
RB 23:6

Förhörssätt

Förhörsvittne

Utskrivet av
EH

Berättelse

BITRÄDANDE FÖRHÖRSLEDARE

Bitr. förhörsledare Karl Classon.

MED VID FÖRHÖRET

Med vid förhöret sitter även pojkvännen Micke Boström.
Denne vill då också framföra att han hört att det skulle vara en "Ecke", från Skärsviken, som nyligt kommit ut från fängelse, nämnas som gärningsman.

IAKTTAGELSER

Maria hörs åter om sina iakttagelser som lämnats i förhör daterat 05.06.16.

Bilen beskrivs fortfarande som en Volvomodell och färgen beskriver hon som matt/ blekt, mörkröd i ursprunget.

Hon har tänkt över hur takräcket såg ut och vill därför ändra bedömningen till att det kan varit fastsatt på biltakets befintliga bågar.

Inga övriga kännetecken på bilen.

Bilen är mindre än en King Cab-modell.

Krimfup.se - FUP & DOM på nätet

FOTOKONFRONTATION, BIL

Här förevisas Maria ett kollage på olika mindre skåpbilar för att om möjligt känna igen modell eller färg på det iakttagna fordonet.

Hon pekar ut färgen på bild 14b o d som likvärdig det fordon hon såg.

Hon säger samtidigt att bilen var en mindre modell med vanlig baklucka. Storleksmässigt en pb FLZ 402, som står på gårdsplanen för förhöret. Till denna skall baklucka då påföras.

Bild 22a – c pekar hon också ut som liknande färg. Detta fordon har hon också sett i verkligheten och säger att den är likvärdig. Som hon säger "Ungefär den färgen, men ojämnt blek (Ljusare på vissa ställen)".

RÖRELSER RUNT BILEN

Inga människor synliga i eller närheten av bilen.

Krimfup.se - FUP & DOM på nätet

Polisen

Förhör

H101

Signerat av

Signerat datum

Enhet
Polisregion Nord, UTR

Diarienr
2200-K11296-05

Hörd person
Sjödin, Maria

Personnummer

Den hörde är
Annan

ID Styrkt
Ja

Sätt
Kontrollfrågor

Ställning till misstänkt - målsägande - vittne

Tolk

Språk

Ytterligare information om anledning till förhör
Hörd upplysningsvis om sina iakttagelser vid Brattås den 31 maj 2005

Underrättad om misstanke

Underrättad om 12 § FUK

Underrättad om rätt till försvarare

Godtar försvarare/biträde som rätten förordnar

Försvarare/biträde närvarande

Försvarare/biträde önskas

Förhörsledare
Mats Hellhoff

Förhörsdatum
2006-03-28

Förhör påbörjat
14:00

Förhör avslutat
14:20

Förhörsplats
Polishuset Härnösand

Typ av förhör
RB 23:6

Förhörssätt

Förhörsvittne

Utskrivet av

Berättelse

Maria Sjödin hördes återigen om sina iakttagelser den 31 maj vid Brattås. Hon fick titta på ett stort antal småbilar, samtliga grå till färgen och kommenterade 3 av dessa bilar:
En Peugeot 309 av 80-talsmodell,
en Ford Escort av 80-talsmodell samt
en Mazda 323, även denna av 80-talsmodell.
Maria tyckte att alla tre till vissa delar liknade den bil hon såg på Tor Öbergs infart.

Hon fick sedan se ett stort antal röda småbilar och fastnade då speciellt för följande bilar:
En Toyota Tercel av 80-talsmodell,
en Volkswagen Polo av 80-talsmodell samt
en Peugeot 309, även denna av 80-talsmodell.
Maria tyckte att Toyotan var den bil som mest liknade den hon såg, både vad gäller färg och modell.

Bilen hon såg stod parkerad med fronten ut mot Solumsvägen ett kort stycke in på Tor Öbergs infart. Hon såg ingen människa i närheten och har ingen känsla av att det satt någon i bilen. Maria berättade vidare att hon tror att det satt ett klistermärke i den högra bakre sidorutan, hon vill minnas att det var ganska litet och eventuellt grönt och gult till färgen.

Vad gäller tidpunkten för sin iakttagelse är Maria inte längre säker på exakt när detta var. Hon är säker på dagen; den 31 maj, men vet inte om det var då hon passerade Brattås på förmiddagen eller på eftermiddagen som hon gjorde iakttagelsen. Om det var på förmiddagen var det i så fall strax efter kl.11, men om det var på eftermiddagen var det i så fall ungefär

Krimfup.se - FUP & DOM på nätet

kl.15.30.

Bilder av de bilar Maria tyckte liknade den hon sett bifogas förhöret.

Krimfup.se - FUP & DOM på nätet

Krimfup.se - FUP & DOM på nätet

Krimfup.se - FUP & DOM på nätet

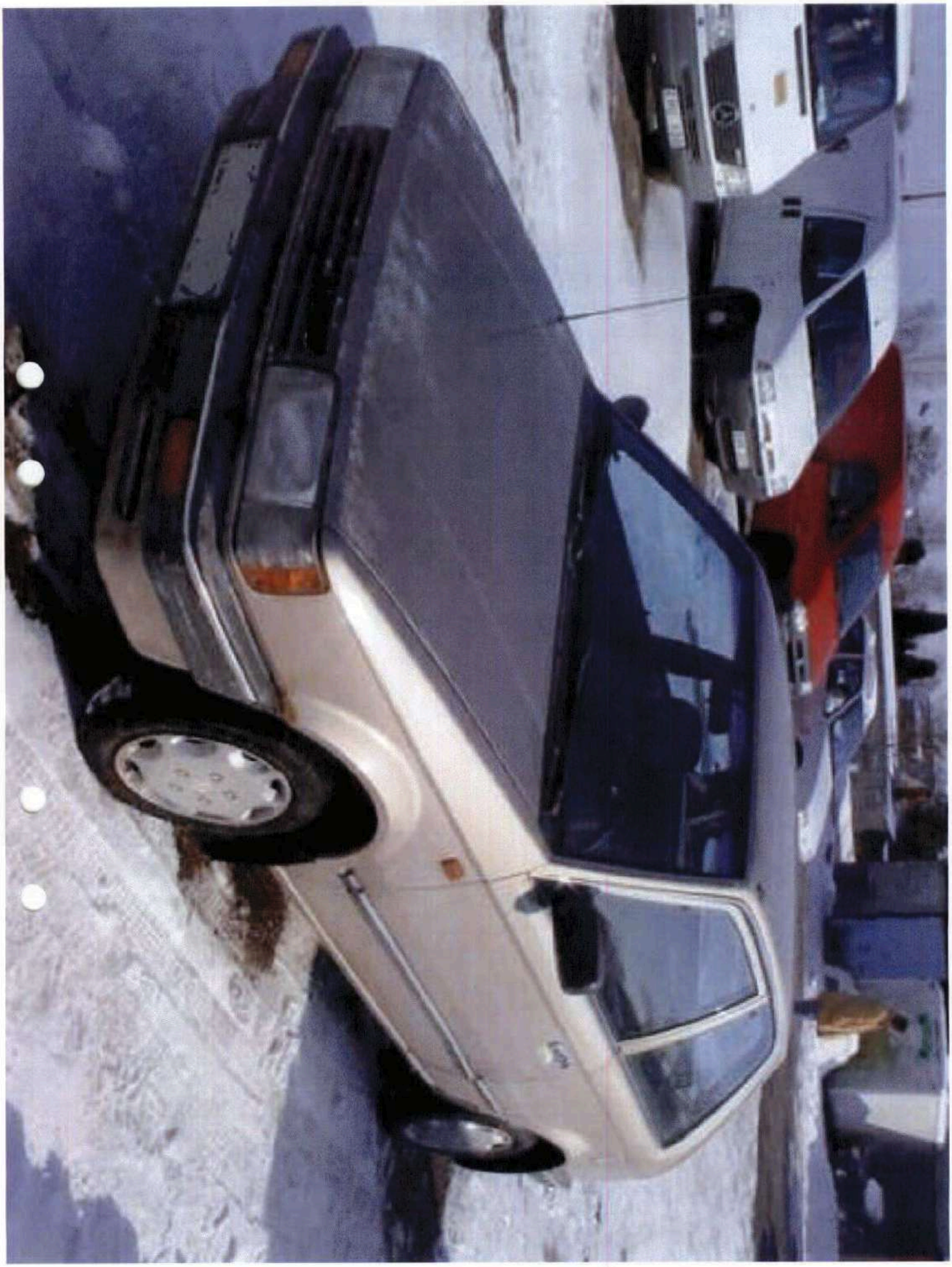

Krimfup.se - FUP & DOM på nätet

Krimfup.se - FUP & DOM på nätet

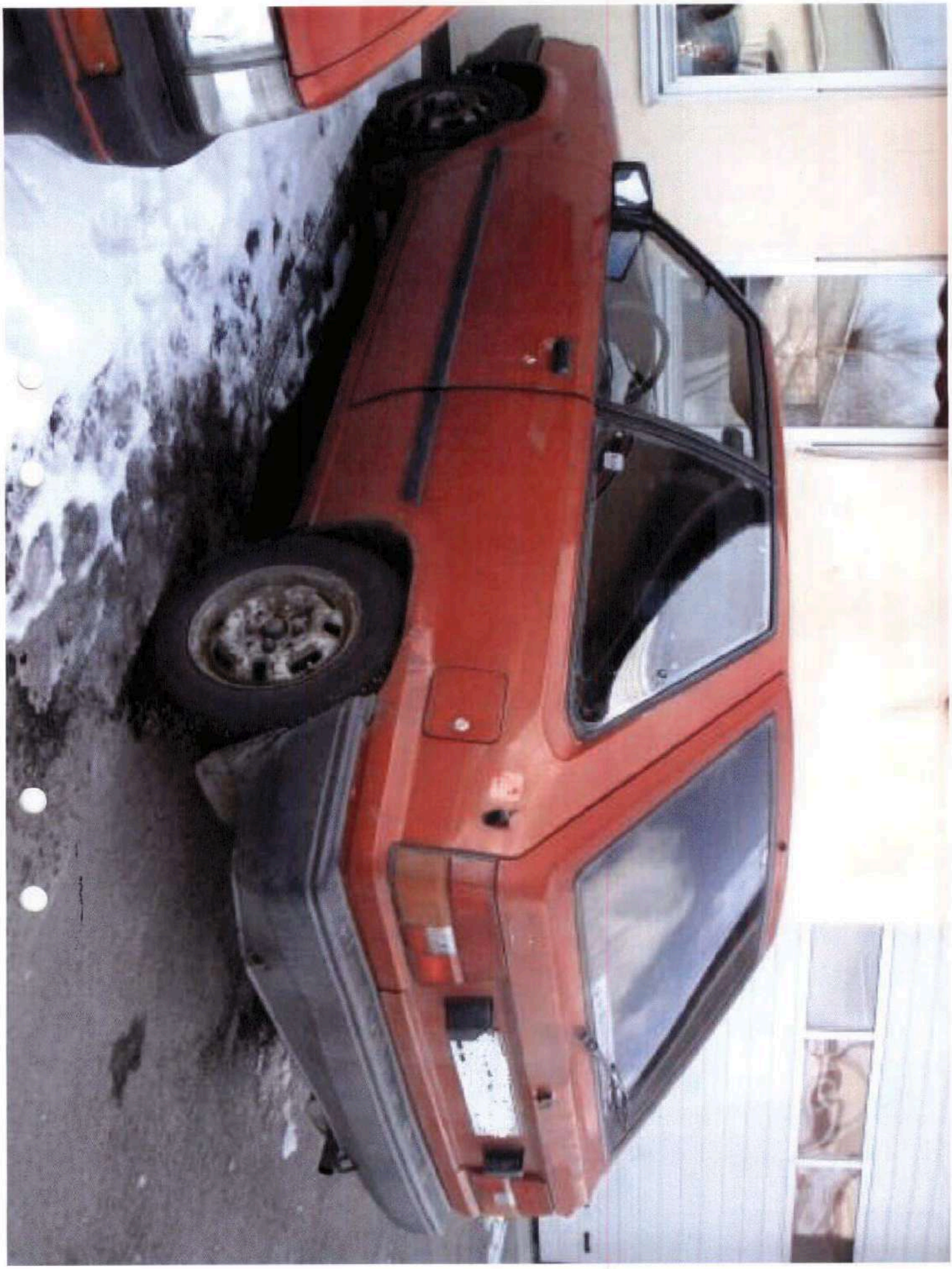

Krimfup.se - FUP & DOM på nätet

Krimfup.se - FUP & DOM på nätet

Krimfup.se - FUP & DOM på nätet

Polisen

Förhör

Signerat av

Signerat datum

Enhet
Polisregion Nord, UTR

Diarienr
2200-K11296-05

Hörd person
Sjödin, Maria

Personnummer

Den hörde är
Annan

ID Styrkt
Ja

Sätt
känd

Ställning till misstänkt - målsägande - vittne

Tolk

Språk

Ytterligare information om anledning till förhör
Kompletterande förhör.

Underrättad om misstanke

Underrättad om 12 § FUK

Underrättad om rätt till försvarare

Godtar försvarare/biträde som rätten förordnar

Försvarare/biträde närvarande

Försvarare/biträde önskas

Förhörsledare
Seppo Penttinen

Förhörsdatum
2010-02-03

Förhör påbörjat
11:00

Förhör avslutat
11:15

Förhörsplats
Den hördes arbetsplats.

Typ av förhör
RB 23:3

Förhörssätt
Konceptförhör

Förhörsvittne

Utskrivet av
sp

Berättelse

Maria får möjlighet att titta på 4 fotografier avseende pb OXB 825, som anmäldes tillgripen den 28 maj från Kyrkvägen i Härnösand. (se J 611:1).

Maria säger att färgen på bilen stämmer väl med hennes minnesbild, likaså formen och modellen exteriört med det lutande bakpartiet. Hon minns att bilen var blek i lacken och såg sliten ut.

Hon säger att takräcket var av den gamla modellen. Hon tittar ut på en närbelägen parkering och säger att ett takräcke av modell "skidställ", motsvarar hennes minnesbild. På parkeringen står en äldre bil med ett svart skidställ som är monterat i takets dropplist.

Hon tar spontant upp att det skall ha suttit ett klistermärke på en sidoruta bak. Hon säger och måttar med fingrarna att r ör sig om ett märke som är ca 10-15 cm i diameter. Det är inte rektangulärt utan har rundade former.

Hon säger inledningsvis att bilen stod inbackad, men tillägger efter en stund att hon inte är helt 100 % säker. Det kan var så att den var inkörd med fronten först.

Maria har fortlöpande tagit del av gjorda anteckningar och godkänt dem i befintligt skick.

Krimfup.se - FUP & DOM på nätet

Polisen

Spaningsuppslag

Joggare i Brattås UTR

Signerad av

Signerad datum

Enhet
Polisregion Nord, NARK

Diarienr
2200-K11296-05

Uppgiftslämnare
Sammy Lindberg

Datum
2005-09-22

Tid
14:22

Beslag verkställt
Nej

Material för analys
Nej

Inträffat på

Adress

Inträffat mellan
2005-05-30
och
2005-05-31

Platsbeskrivning
Brattås, Härnösand

Mottaget

Mottaget datum
2005-09-22

Tid
13:45

Sätt på vilket uppgift lämnats

Upprättad av
Sammy Lindberg

Uppgiften avser
Dubbelmord Brattås Härnösand

Uppgift
Dag som ovan kl. 13.45 ringer Jack Sjölund, Härnösand Tel: [redacted] och meddelar följande.
Sjölund är en av de personer som brukar motionera i området. Han parkerar bilen vid Vårdkasberget och joggar sedan ut mot Solumshamn.
I slutet på maj 2005, han vet inte om det var den 30 eller 31:a joggade han förbi adressen där mordet har skett.
Han uppmärksammar då att det står en bil uppkörd på infarten till aktuell fastighet.
Sjölund reagerar, därför att bilen är endast uppkörd 10 - 20 meter och står mitt på vägen upp till fastigheten.
Sjölund kommer inte ihåg vad det var för färg på bilen, men är tämligen säker på att det var en Volvo.

Krimfup.se - FUP & DOM på nätet

Polisen

Förhör

Signerat av

Signerat datum

Enhet	Diarienr
Polisregion Nord, UTR	2200-K11296-05

Hörd person	Personnummer
Sjölund, Jack Egon	

Den hörde är	ID Styrkt	Sätt	Ställning till misstänkt - målsägande - vittne
Annan	Ja	KK	

Tolk	Språk

Ytterligare information om anledning till förhör	Underrättad om misstanke
Hörs i förhållande till uppslag H767	

Underrättad om 12 § FUK

Underrättad om rätt till försvarare	Godtar försvarare/biträde som rätten förordnar	Försvarare/biträde närvarande

Försvarare/biträde önskas

Förhörsledare	Förhörsdatum	Förhör påbörjat	Förhör avslutat
Seppo Penttinen	2005-10-06	09:10	10:00

Förhörsplats	Typ av förhör	Förhörssätt
Tjänstebil	RB 23:6	Telefonförhör

Förhörsvittne	Utskrivet av

Berättelse

Jack Sjölund hörs i tjänstebil vid infarten till Tor Öbergs fastighet.

Han får på plats placera sig själv där han såg den bil han berättat om i tidigare förhör. Foto tas.

Jack berättar att han är medlem i "Allmänna sången", som varje onsdag har sångträning i en ordenslokal på Köpmangatan i Härnösand. Jack är aktiv medlem och brukar vara med vid varje övningstillfälle. "Allmänna sången" har sin verksamhet pågående under våren fram till en bit in i juni, med sommaruppehåll och nystart i augusti månad.

Jack säger att han tränar, joggar, två dagar i veckan under hela året. Han brukar alltid parkera sin bil, en silverfärgad Audi 80, vid infarten till Vårdkasberget, varefter han joggar och går ut till Solumshamn ToR. Tidsmässig är han ute ca en timme och femton minuter.

Han säger också att han i regel brukar jogga dagen före sångövningen, för att "lufta lungorna". Han tycker att han sjunger bättre dagen efter en joggingtur. Jack vill inte med 100 %-ig säkerhet säga att han var ute och joggade tisdagen den 31:a. Han säger dock att det är mer sannolikt att det var den 31:a, i förhållande till det han sagt om sitt engagemang i "Allmänna sången", än att det skulle ha skett den 30:e.

När han passerade Tor Öbergs infart, såg han en bil stå med fronten mot Öbergs fastighet. Den stod ca 15-20 meter in från asfaltvägen och mitt på infartsvägen, och på ett sådant sätt att den blockerade in och utfart.

Krimfup.se - FUP & DOM på nätet

Tidpunkten bör ha varit mitt på dagen, ungefär 12.00-13-00.

Jack reagerade över det sätt som bilen parkerats och ansåg, som han nu uttrycker det att parkeringen såg "idiotisk" ut. Han såg inga personer i närheten och funderade över varför man ställt bilen där och bara gått sin väg. Jack nämner i sammanhanget att han under årens lopp, när han joggat förbi, aldrig sett något fordon på infartsvägen. Däremot har han vid flera tillfällen sett bilar som stått inne på den lilla gräsvägen, några meter söder om den rätta infarten till Öbergs. För egen del har han för flera år sedan, då han ägde en hund, kört in på gräsvägen och rastat hunden. Han säger att han nog inte är ensam om detta, eftersom platsen är avskild och att man inte stör någon annan när man är där.

Jack säger at han inte alls kan vara säker på om det var en valig sedanmodell eller combi han såg. Han vet att han tidigare sagt att han var tämligen säker på att det var en Volvo. Han vill idag sätta ett frågetecken kring detta. I vart fall var det inte någon skrotbil, snarare en bil i normalstandard. Han är mycket osäker på att ange någon färg, men vill inte hålla för osannolikt att det var en röd bil. Han säger samtidigt att han läst om röda bilar i pressen, och att han kan ha påverkats av detta i sin bedömning. Han har inget minne av att bilen skulle ha haft någon form av takräcke eller annan extrautrustning. Jack minns inte om bilen stod kvar när han sprang tillbaks till sin egen bil vid Vårdkasbacken.

Jack säger att han hustru reagerat över att polisen efterlyst ett fordon med en dekal innehållande bokstäverna MA. Hon hade sett inslaget i programmet efterlyst.

Hon drog sig då till minnes att hon för några år sedan fick en kartong, innehållande inkontinensbindor från Landstinget. På kartongen fanns en etikett lydande: "MA-direkt". Hustrun har sparat kartongen.

I samband med att Jack får skjuts hem till bostaden, hämta han kartongen och överlämnar den till förhörsledaren.

Krimfup.se - FUP & DOM på nätet

Polisen

Förhör
H767

Signerat av

Signerat datum

Enhet
Polisregion Nord, UTR

Diarienr
2200-K11296-05

Hörd person
Sjölund, Jack Egon

Personnummer

Den hörde är
Annan

ID Styrkt
Ja

Sätt
Kontrollfrågor

Ställning till misstänkt - målsägande - vittne

Tolk

Språk

Ytterligare information om anledning till förhör
Sina iakttagelser vid Brattås maj/juni 2005

Underrättad om misstanke

Underrättad om 12 § FUK

Underrättad om rätt till försvarare

Godtar försvarare/biträde som rätten förordnar

Försvarare/biträde närvarande

Försvarare/biträde önskas

Förhörsledare
Mats Hellhoff

Förhörsdatum
2006-03-22

Förhör påbörjat
10:45

Förhör avslutat
11:30

Förhörsplats
Polishuset Härnösand

Typ av förhör
RB 23:6

Förhörssätt

Förhörsvittne

Utskrivet av

Berättelse

Jack Sjölund är tidigare hörd om sina iakttagelser vid Brattås och har då uppgivit att han sett en bil på Tor Öbergs uppfart någon gång mitt på dagen antingen den 30 eller 31 maj 2005.

Vid detta förhörstillfälle förevisades Jack ett antal bilder av olika bilmärken och bilmodeller. Inledningsvis förevisades 50 olika sedanmodeller av vanligt förkommande bilmärken. Jack uppgav att ingen modell liknade den han sett på Tor Öbergs uppfart. Den bilen var en röd liten bil med sluttande bakdel och den såg ut att vara i mindre bra skick. Han har också en minnesbild av någon speciell del på den bilen som han la märke till. Det kan ha varit ett takräcke, en stor vindrutetorkare bak eller en spoiler/vindavvisare.

Jack förevisades nu 97 bilder på röda småbilar av de vanligast förekommande märkena. Han reagerade för följande bilar:
En röd Volkswagen Polo av 1991 års modell.
En röd Seat Ibiza av 1998 års modell.
En mörkröd Renault Clio av 1997 års modell.
En röd Toyota Tercel av 1984 årsmodell.

Jack uppgav att den bilmodell som bäst överensstämmer med hans minnesbild är den röda Toyotan, detta gäller såväl modell som färg. Bilen stod uppställd ca. 5 meter in på Tor Öbergs infart i riktning mot huset på ett sådant sätt att den blockerade vägen. Han minns att han tyckte det var idiotiskt parkerat.

Jack berättade vidare att han samma dag som han såg denna bil på infarten, eller möjligtvis

Krimfup.se - FUP & DOM på nätet

något tidigare, också såg en röd Volvo kombi uppe på Tor Öbergs gårdsplan.

Han förevisades nu ett urval av Volvos kombimodeller, samtliga grå till färgen och reagerade för en Volvo 945 av 1991 års modell med påpekandet att färgen inte var den rätta. Vid en visning av Volvo kombi i andra färger reagerade Jack för en röd Volvo 945 av 1993 års modell.

Jack berättade vidare att han normalt brukar jogga från parkeringen vid Vårdkasen ner till Barrvägen ungefär mitt på dagen, men tror att det kunde vara något tidigare denna dag, kanske till och med något före kl. 11. Han är osäker om någon av bilarna fanns kvar på plats då han passerade på återvägen ca. 20 minuter senare. Jack kommer ihåg att det var en solig dag.

Relaterat under förhörets gång utan erinran.

Bilder på de bilar Jack Sjölund pekade ut bifogas förhöret.

Krimfup.se - FUP & DOM på nätet

Krimfup.se - FUP & DOM på nätet

Krimfup.se - FUP & DOM på nätet

Krimfup.se - FUP & DOM på nätet

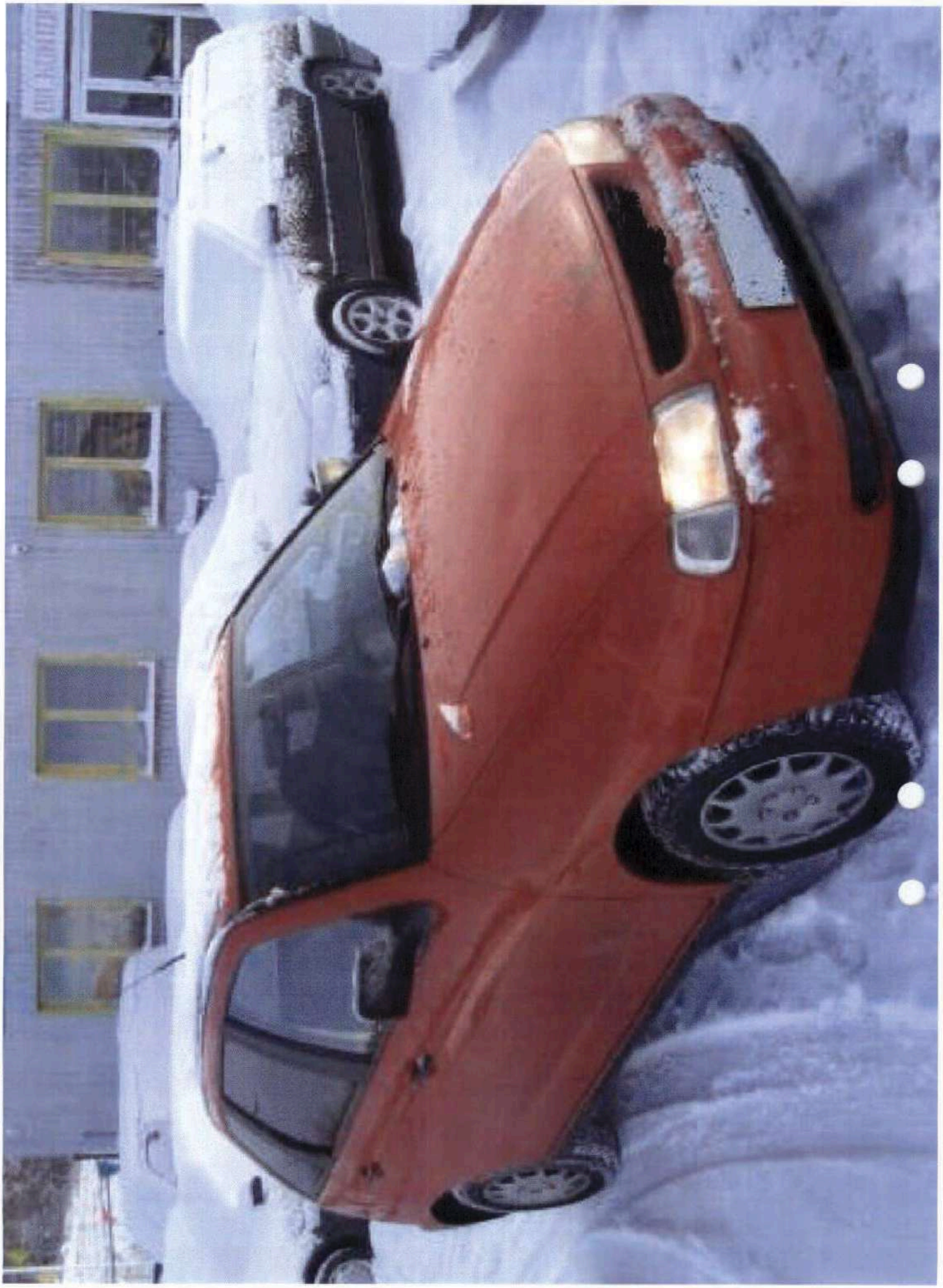

Krimfup.se - FUP & DOM på nätet

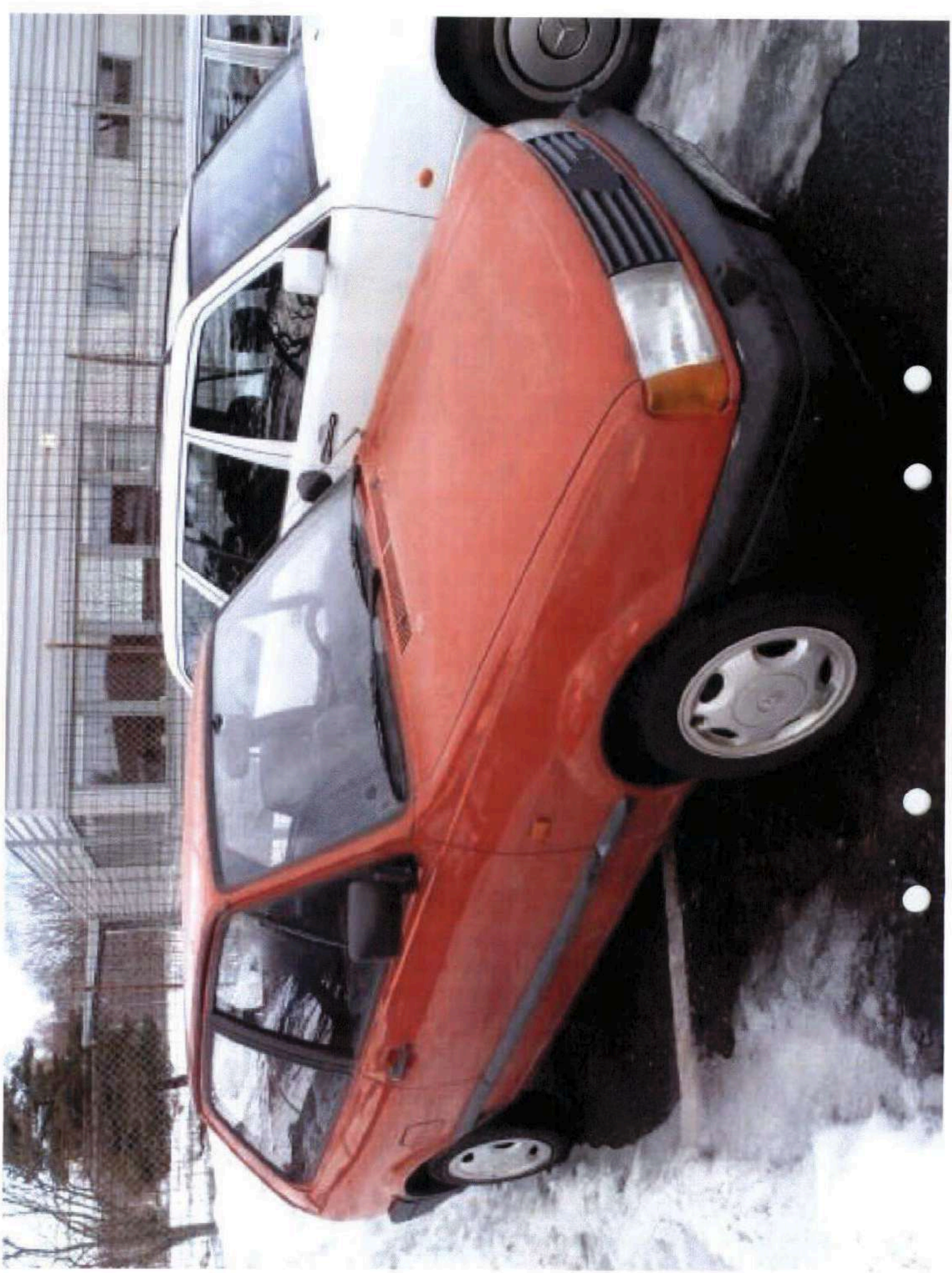

Krimfup.se - FUP & DOM på nätet

Polisen

Förhör

Skrivelse till fastighetesägare

Signerat av

Signerat datum

Enhet Polisregion Nord, UTR	Diarienr 2200-K11296-05
Hörd person Ögren, Angelika	Personnummer

Den hörde är Vittne	ID Styrkt Nej	Ställning till misstänkt - målsägande - vittne
Tolk		Språk

Ytterligare information om anledning till förhör Mord, Brattås	Underrättad om misstanke

Underrättad om 12 § FUK

Underrättad om rätt till försvarare	Godtar försvarare/biträde som rätten förordnar	Försvarare/biträde närvarande
Försvarare/biträde önskas		

Förhörsledare Birgitta Viklund	Förhörsdatum 2005-10-04	Förhör påbörjat 14:51	Förhör avslutat 15:16
Förhörsplats	Typ av förhör RB 23:6	Förhörssätt Telefonförhör	
Förhörsvittne	Utskrivet av		

Berättelse

Ögren ringde till polisen sedan hennes mamma, som har sommarstuga ute i Solumshamn, fått en skrivelse ang. mordet i Brattås, Ann-Sofi o Tommy Söderkvist.

Föräldrarna har sommarstugan nästan vid hamnen, Solumshamn, på ovansidan vägen. Bakom huset finns en skogsstig som kommer fram vid Tor Öbergs fastighet.

Måndagen den 30 maj och tisdagen den 31 maj hade Ögren kört bil bil till sommarstugan, för att hämta kvarglömda kläder till sina barn i huset. Hon hade hämtat barnen på dagis och sedan åkt iväg. Tidpunkten båda dagarna mellan klockan 16.00-16.30. Hon hade kört samma väg tillbaka 10-15 minuter senare.

Hon hade varit väldigt stressad på måndagen, så hon tror att det var på tisdagen hon såg en liten röd bil, 10-15 meter in på vägen till Tor Öbergs fastighet. Bilen hade bagageluckan öppen. Inga personer vid eller i närheten av bilen. Ögren hade sett att i bagaget förvarades en massa prylar och kläder. Hon hade tänkt spontant "Stackars sate, som skall leta efter reservhjulet". Hon hade trott att bilen fått "punka".

Ang. bilens fabrikat, så tror hon att det kan vara en Volvo343,Ford Escort eller Opel Kadett av äldre modell.

Ögren kan ej påminna sig om bilen fanns kvar då hon åkte tillbaka.

Förhörsanteckningarna upplästa och vidkända.

Krimfup.se - FUP & DOM på nätet

Polisen

Förhör
U802

Signerat av

Signerat datum

Enhet
Polisregion Nord, UTR

Diarienr
2200-K11296-05

Hörd person
Ögren, Angelika

Personnummer

Den hörde är
Annan

ID Styrkt
Ja

Sätt
Kontrollfrågor

Ställning till misstänkt - målsägande - vittne

Tolk

Språk

Ytterligare information om anledning till förhör
Hörd upplysningsvis om sina iakttagelser vid Brattås i slutet av maj 2005

Underrättad om misstanke

Underrättad om 12 § FUK

Underrättad om rätt till försvarare

Godtar försvarare/biträde som rätten förordnar

Försvarare/biträde närvarande

Försvarare/biträde önskas

Förhörsledare
Mats Hellhoff

Förhörsdatum
2006-03-27

Förhör påbörjat
10:00

Förhör avslutat
10:45

Förhörsplats
Polishuset Härnösand

Typ av förhör
RB 23:6

Förhörssätt

Förhörsvittne

Utskrivet av

Berättelse

Angelika Ögren är tidigare hörd. Hon hördes nu återigen om sin iakttagelse och fick i samband med detta se ett antal bilder på mindre bilar.

Angelika fastnade för en Ford Escort av tidig 80-talsmodell och sa att det liknade den bil hon såg men att det lika gärna kunde vara en Opel Kadett av 80-talsmodell. Angelika som har mycket god kännedom om bilmärken och bilmodeller är säker på att det var en 80-talsmodell av Ford Escort eller Opel Kadett. Förevisad ett antal olika modeller av Opel Kadett pekade Angelika ut en Opel Kadett av 1985 års modell.

Bilen hon såg vid tillfället var en liten röd bil, den var matt i lacken och hade sluttande bakparti. Bakluckan stod öppen och hon fick uppfattningen att den hade punktering och att detta var orsaken till att den stod där, endast några meter in på infarten till Tor Öbergs gård. Hon såg dock ingen människa i närheten av bilen.

Angelika vet att det var den 30 och den 31 maj som hon åkte ut till stugan och att hon gjorde iakttagelsen av bilen endera av de dagarna. Familjen hade varit i stugan under helgen och hade då glömt en del av barnens kläder som hon nu var på väg att hämta. Hon åkte ut på måndagen den 30 men också på tisdagen den 31 då hon efter måndagens besök upptäckte att en del av barnens kläder fortfarande fanns kvar i stugan.

Vad gäller tidpunkten på dagen måste detta ha varit på eftermiddagen eftersom hon redan hämtat barnen på dagis. Detta gjorde hon tidigast kl. 15 och sedan körde hon från dagis på Bondsjöhöjden ut till Solumshamn.

Krimfup.se - FUP & DOM på nätet

Bilder på de av Angelika utpekade bilarna bifogas förhöret med reservationen att bilen Angelika såg var röd.

Relaterat under förhörets gång utan erinran.

Krimfup.se - FUP & DOM på nätet

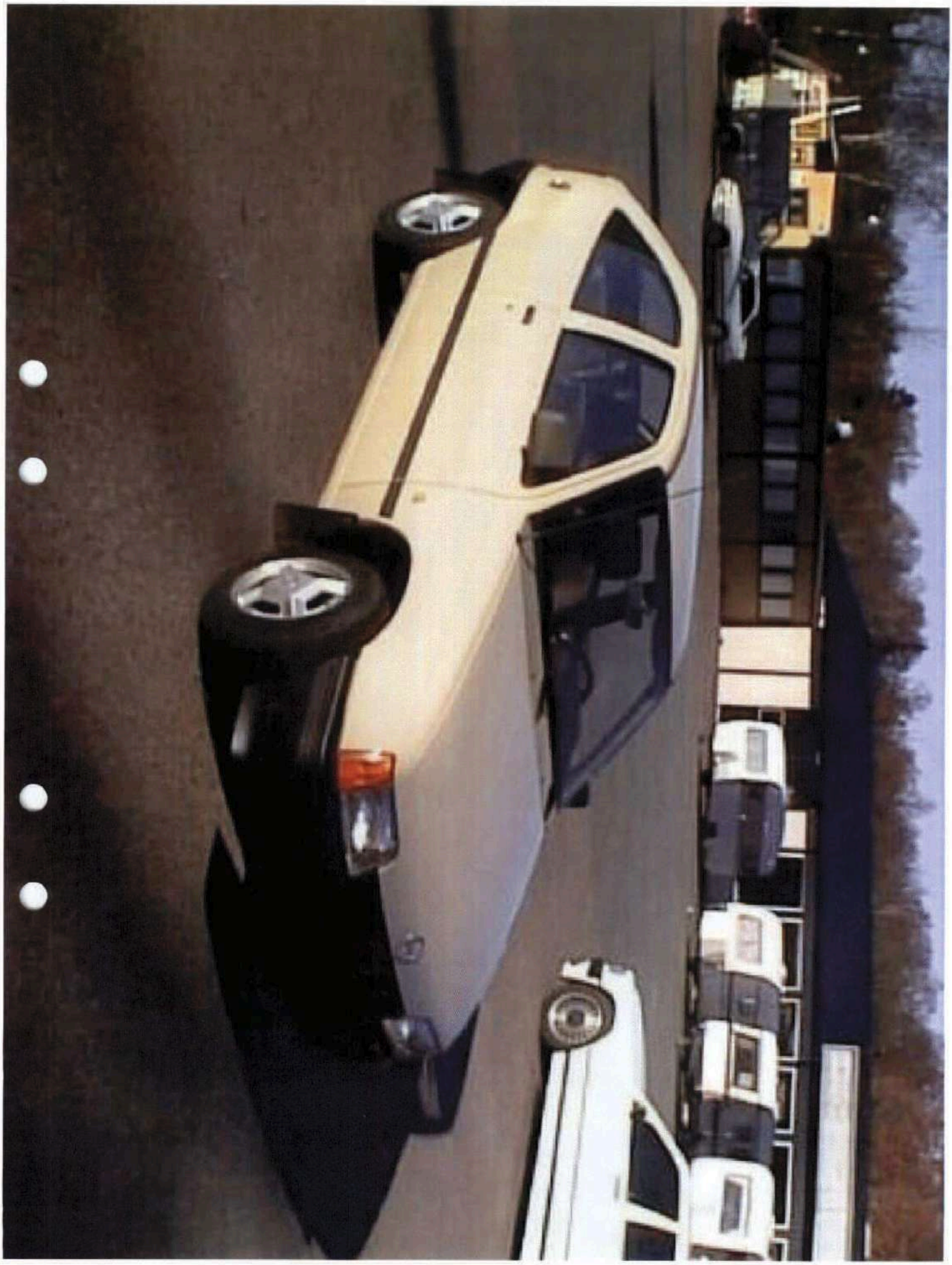

Krimfup.se - FUP & DOM på nätet

Krimfup.se - FUP & DOM på nätet

Polisen

Förhör

Signerat av

Signerat datum

Enhet
Polisregion Nord, UTR

Diarienr
2200-K11296-05

Hörd person
Ögren, Angelika

Personnummer

Den hörde är
Annan

ID Styrkt
Nej

Ställning till misstänkt - målsägande - vittne

Tolk

Språk

Ytterligare information om anledning till förhör
Kompletterande förhör angående iakttagelse av röd bil på Tor Öbergs infart 05-05-31.

Underrättad om misstanke

Underrättad om 12 § FUK

Underrättad om rätt till försvarare

Godtar försvarare/biträde som rätten förordnar

Försvarare/biträde närvarande

Försvarare/biträde önskas

Förhörsledare
Ann-Charlotte M Nordström

Förhörsdatum
2007-10-08

Förhör påbörjat
10:15

Förhör avslutat
10:30

Förhörsplats
Telefonförhör

Typ av förhör
RB 23:6

Förhörssätt

Förhörsvittne

Utskrivet av

Berättelse

Leif Viklund ringer till Seppo Penttinen och uppger att en kvinna vid namn Angelica Ögren som gjort en iakttagelse av en bil, inte är förhörd av polisen.
Ögren kontaktas (hon är förhörd vid två tillfällen tidigare) och kompletterande förhör utförs.

Angelica uppger att hon vid den här tidpunkten hämtade sina barn vid samma tidpunkt varje dag. Hon har kontrollerat med dagis och i deras tidrapporter stod att Angelica hämtade barnen kl 15.00 dessa dagar.

Hon kommer nu inte ihåg om hon åkte direkt ut till Solumshamn eller om hon stannade till och köpte mjölk innan hon åkte dit. OM hon åkte direkt kan det innebära att hon lämnade dagis vid 15.00 och passerade Brattås några minuter efter kl 15.00 som tidigast.
Iakttagelsen av bilen har varit någon gång mellan kl 15.00 – 15.30 enligt hennes egen uppskattning.

Bilen stod inkörd på Öbergs infart med fronten mot Öbergs hus. När Angelica passerade såg hon alltså bakdelen på bilen.
Bilen hade bagageluckan helt öppen. Bilen var en sk kombisedan, vilket innebar att bakluckan även inkluderar bilens bakfönster. Angelica fick först en tanke om att bilen kanske hade punktering och därför stod där. Sedan såg hon ett toalettrulle på bilens hatthylla bak, vilket gjorde att hon tänkte att någon kanske var i skogen intill och gjorde sina behov. Hon

Krimfup.se - FUP & DOM på nätet

såg ingen människa invid bilen.
Beträffande hatthyllan i bilen uppger Angelica att den kan ha varit lös. Hon har själv en bil där hatthyllan sitter fast i gummistroppar. Stropparna brukar lossna och då hänger liksom hatthyllan löst. Angelica uppger att hon tyckte det såg ut som ett liknande "problem" i den här bilen.

I bagaget på bilen var det massor med "bråte". Angelica ger olika exempel på vad det kan ha varit, utan att hon egentligen vet det. Det kan ha varit kläder och/eller andra saker. Som hon såg det var det "fruktansvärt mycket grejer".

Bilen beskriver hon, förutom det hon berättat i tidigare förhör, som skitig och som en äldre modell med dålig lack.

Relaterat under förhörets gång, utan erinran.

Krimfup.se - FUP & DOM på nätet

Polisen

Förhör

Morden

Signerat av

Signerat datum

Enhet
Polisregion Nord, Bedrägeri o Miljöbrottsroteln

Diarienr
2200-K11296-05

Hörd person
Åhlström, Anna Margareta

Personnummer

Den hörde är
Vittne

ID Styrkt
Nej

Ställning till misstänkt - målsägande - vittne

Tolk

Språk

Ytterligare information om anledning till förhör
Sina iakttagelser i Brattås under vecka 22

Underrättad om misstanke

Underrättad om 12 § FUK

Underrättad om rätt till försvarare

Godtar försvarare/biträde som rätten förordnar

Försvarare/biträde närvarande

Försvarare/biträde önskas

Förhörsledare
Mats Sjölund

Förhörsdatum
2005-06-22

Förhör påbörjat
10:00

Förhör avslutat
10:30

Förhörsplats

Typ av förhör
RB 23:6

Förhörssätt
Konceptförhör

Förhörsvittne

Utskrivet av

Berättelse

Anna-Greta Åhlström bor i Solumnshamn och passerar Brattås dagligen, detta både morgon och kväll. Hon berättar att hon i början av vecka 22, antingen måndag eller tisdag, körde ikapp en bil på raksträckan i Brattås.

Bilen som hon körde ikapp var en mörkgrön Volvo. Anna-Greta tror att det var en Volvo 850. Detta grundar hon på att det inte var en äldre kantig Volvo, och inte en ny S 70. Hon är helt säker på att Volvon var av sedan modell. Färgen beskriver hon som mörkgrön.

Anna-Greta såg inte hur många personer som befann sig i bilen, vidare så kan hon inte beskriva bilens förare.

Enligt Anna-Greta så körde bilen så pass sakta att hon ville köra om den, men det gick inte eftersom vägen är för smal. Bilen svängde sedan in på Öbergs infart och Anna Greta fortsatte till Solumnshamn. Hon noterade aldrig hur pass långt in på Öbergs infart som bilen körde. Anna-Greta berättar vidare att hon förutsatte att det var Öberg själv som körde bilen, och att han var på väg hem. Hon berättar att hon visserligen inte vet vad Öberg har för bil, men hon förutsatte att det var han som var på väg hem.

Anna-Greta känner varken Tor Öberg, eller Gerd Viklund, men hon vet var Öberg bor, och det var där som bilen svängde in. Hon berättar att hon har bott i Solumnshamn i tolv år och att detta var första gången som hon sett en bil svänga in till Öbergs fastighet. Hon känner till den lilla gräsvägen ovanför infarten till Öberg, men det var inte på denna som bilen svängde in. Bilen svängde in på den "rätta" infarten, det är Anna-Greta helt säker på.

Krimfup.se - FUP & DOM på nätet

Angående tidpunkten för sin iakttagelse så säger Anna-Greta att det var i början av vecka 22, antingen måndag eller tisdag. Om det var på måndagen så var det strax efter 16.00-tiden, och om det var på tisdagen så var det mellan 17.00-17.30-tiden. Dessa tidsangivelser kan Anna-Greta precisera tack vare de möten som hon hade inbokade dessa dagar.

Krimfup.se - FUP & DOM på nätet

Polisen

Förhör

Signerat av

Signerat datum

Enhet
Polisregion Nord, UTR

Diarienr
2200-K11296-05

Hörd person
Åhlström, Anna Margareta

Personnummer

Den hörde är
Annan

ID Styrkt
Nej

Ställning till misstänkt - målsägande - vittne

Tolk

Språk

Ytterligare information om anledning till förhör
Mord i Brattås.
Åhlström är fastighetsägare på Hernön.

Underrättad om misstanke

Underrättad om 12 § FUK

Underrättad om rätt till försvarare

Godtar försvarare/biträde som rätten förordnar

Försvarare/biträde närvarande

Försvarare/biträde önskas

Förhörsledare	Förhörsdatum	Förhör påbörjat	Förhör avslutat
Ann-Charlotte M Nordström	2005-10-10	08:15	08:25

Förhörsplats	Typ av förhör	Förhörssätt
Telefonförhör	RB 23:6	Telefonförhör

Förhörsvittne

Utskrivet av

Berättelse

Anna-Greta Åhlström ringer med anledning av att hon fått en skrivelse från polisen.
Hon är fast boende i Solumshamn.

Åhlström uppger att hon är tidigare förhörd vid 4 tillfällen i utredningen gällande mordet i Brattås. Hon har inga ytterligare uppgifter att lämna.

Relaterat under förhörets gång, utan erinran.

Krimfup.se - FUP & DOM på nätet

Polisen

Förhör

Kompl betr iakttagelse av grön Volvo 850

Signerat av

Signerat datum

Enhet Polisregion Nord, UTR	Diarienr 2200-K11296-05
Hörd person Åhlström, Anna Margareta	Personnummer

Den hörde är Annan	ID Styrkt Nej	Ställning till misstänkt - målsägande - vittne
Tolk		Språk

Ytterligare information om anledning till förhör

Kompl förhör beträffande iakttagelse av grön Volvo 850 som körde in på Öbergs infart 050530 eller 050531 på eftermiddagen.

Underrättad om misstanke

Underrättad om 12 § FUK

Underrättad om rätt till försvarare

Godtar försvarare/biträde som rätten förordnar

Försvarare/biträde närvarande

Försvarare/biträde önskas

Förhörsledare Ann-Charlotte M Nordström	Förhörsdatum 2006-01-05	Förhör påbörjat 14:35	Förhör avslutat 14:50
Förhörsplats Telefon-	Typ av förhör RB 23:6	Förhörssätt Telefonförhör	
Förhörsvittne	Utskrivet av		

Berättelse

Anna-Greta uppger att hon är helt säker på sin iakttagelse och har den också tydligt bevarad i sitt minne fortfarande.

Hon kommer tydligt ihåg att hon den dagen varit hos en krishanterare vid namn Sara i Härnösand och fått stöd beträffande sin nyliga skilsmässa från maken. Hon kände sig lugn och harmonisk när hon åkte i bilen hemåt Solumshamn. När hon passerat det sista gula huset på vänster sida (Söderströms fastighet) och passerat den lilla nerförsbacken, kom hon så småningom ikapp bilen som körde sakta framför henne. Anna-Greta tror att hon kom ikapp bilen så nära Öbergs infart att hon snabbt drog slutsatsen att bilen förmodligen skulle svänga in på infarten eftersom den körde så sakta. Hon kan ha legat bakom bilen i någon minut. Hon tittade aldrig in i bilen, utan uppmärksammade i stället bilens bakparti mycket noga. Bilen svängde mycket riktigt in på Öbergs infart och Anna-Greta tänkte reflexmässigt att "det var Öberg som kom hem". Anna-Greta kände inte till vilken bil Öberg hade. Hon vet fortfarande inte vilken bil han hade.

Anna-Greta uppger att hon kan en del om olika bilmärken, och kan skilja dem åt. Detta beror främst på att hon arbetat på annonsavdelningen på Tidningen i flera år och därför hanterat många bilannonser. Anna-Greta uppger att hon är hundra procentigt säker på sin iakttagelse och uppger att det var en mörkgrön (närmast buteljgrön) Volvo 850.
Hon är säker på att det var en Volvo, eftersom hon läste fabrikatet på bilens bakdel.
Anna-Greta uppger att hon är också, genom sitt arbete på Tidningen, van att läsa olika sk

Krimfup.se - FUP & DOM på nätet

typsnitt. Hon är därför helt säker på att bilen var av fabrikatet Volvo. Att det var modell 850 uppger hon att hon tror, eftersom det inte var en nyare S70 och inte heller den äldre modellen 740. Ann-Greta uppger att bilen hade ett lite "högre bakparti". Anna-Greta är också säker på att bilen inte var av kombimodell. Hon uppger att hon är så säker på sina uppgifter att hon "kan ta gift på det".

Anna-Greta är också säker på att det var samma dag som hon hade varit hos Sara, som hon gjorde iakttagelsen av bilen. Detta beror på att hennes minnesbild av bilen hänger ihop med de tankar hon hade efter mötet med Sara.

Anna-Greta uppger att hon KAN ha anteckningar i almanackan på arbetet, om vilken dag och tid som hon besökte Sara, för att få fram rätt dag för iakttagelsen. Hon kommer annars att ta kontakt med Sara för att kontrollera när det var.

Ann-Greta är också villig att via bilder försöka peka ut vilken färg, fabrikat och modell det var på den bil hon iakttog.

Vi kommer i slutet av förhöret överens om att ta kontakt med varandra på måndag den 9 januari –06, för kompletteringar.

Relaterat under förhörets gång, utan erinran.

Krimfup.se - FUP & DOM på nätet

Polisen

Förhör

Signerat av

Signerat datum

Enhet
Polisregion Nord, UTR

Diarienr
2200-K11296-05

Hörd person
Åhlström, Anna Margareta

Personnummer

Den hörde är
Annan

ID Styrkt
Nej

Ställning till misstänkt - målsägande - vittne

Tolk

Språk

Ytterligare information om anledning till förhör
Angående sin iakttagelse av en grön Volvo 850 som svänger in på Öbergs infart 050530 elelr 050531..

Underrättad om misstanke

Underrättad om 12 § FUK

Underrättad om rätt till försvarare

Godtar försvarare/biträde som rätten förordnar

Försvarare/biträde närvarande

Försvarare/biträde önskas

Förhörsledare
Ann-Charlotte M Nordström

Förhörsdatum
2006-01-09

Förhör påbörjat
13:00

Förhör avslutat
13:30

Förhörsplats
Härnösands polishus

Typ av förhör
RB 23:6

Förhörssätt

Förhörsvittne

Utskrivet av

Berättelse

Anna-Greta (son hon kallas) uppger att hon har skrivit in i sin almanacka på arbetet att hon måndagen den 30 maj kl 14.45 hade ett besök hos krishanteraren Sara Dahlberg/Eriksson på Sälsten. Efter 1 timme åkte hon hem till sin bostad. Hon beräknar att hon passerade Brattås ca 16.00 den eftermiddagen.

Tisdagen den 31 maj kl 16.00 gjorde Anna-Greta ett besök hos skönhetssalongen "Hela Huden". Detta tog en timme, och hon beräknar därför att hon passerade Brattås på vägen hem vid ca 17.15-tiden.

Anna-Geta kan inte med säkerhet säga vilken av dessa dagar som hon gjorde sin iakttagelse av bilen som svängde in på Tor Öbergs infart. Det var med säkerhet **någon** av dessa dagar och tider som hon uppgivit.

Hon kommer ihåg att det var fint väder, solen sken, när hon gjorde iakttagelsen. Som hon tidigare berättat kom hon ikapp bilen, som körde sakta. Den svängde så vänster in på Öbergs infart. Hon tänkte instinktivt att det var Öberg själv som kom hem. Anna-Greta uppger att på de 12 år hon bott i Solumshamn har hon aldrig sett någon bil svänga upp på Öbergs infart tidigare. Hon visste inte hur Öbergs bil såg ut, utan tog mer för givet att det var han.

Anna-Greta såg bilens bakparti. Bakdelen på bilen var liksom bred och lång och riktigt mörk-grön i färgen. Hon kommer ihåg att det var en Volvo, eftersom det stod "VOLVO" på

Krimfup.se - FUP & DOM på nätet

bilens baklucka. Färgen var djupt mörkgrön. Hon kommer inte ihåg något annat på bilen.

Anna-Greta uppger att hon uppgivit tidigare för polisen att det var modell 850. Hon tycker att det stämmer bra. Det grundar hon på att hon sett en liknande bil på sta'n och då tyckt att den såg ut som den bil som hon själv sett. Hon kan med säkerhet säga att det inte var en nyare S70-modell.

Anna-Greta får titta på några bilder av bilar, 2 ark, totalt 8 bilder. Hon uppger att bild nr 1, liknar den bil hon såg, med undantag för att DEN bilen (dvs bilen som hon iakttog) inte hade någon bakspoiler. I övrigt hade den precis ett sådant bakparti.

Bild nr 3 liknar färgen på den bil hon såg. På bilden, där bilen är som allra mörkast i skuggan, ser den ut att ha samma eller liknande färg som bilen hon såg.
Modellen på bil nr 3, 4, 7, 8 stämmer inte alls med den bil som hon såg. De är alldeles för runda och har för korta bakpartier.

Anna-Greta tillfrågas om färgen på bil nr 7 liknar färgen på den bil hon iakttog. Hon uppger att färgen inte alls stämmer. Den är för ljus och har fel grönton. Den bil hon iakttog var mycket mörkare i grönfärgen. Anna-Greta tillägger att modellen på bild nr 7 liknar inte heller den bil hon iakttog.

Relaterat under förhörets gång, utan erinran.

Krimfup.se - FUP & DOM på nätet

Bilaga till Förhör med Anna Margareta Åhlström, 2006-01-09, 13.00.

1

2

3

4

Krimfup.se - FUP & DOM på nätet

5

6

7

8

Krimfup.se - FUP & DOM på nätet

Polisen

Förhör
R562

Signerat av

Signerat datum

Enhet
Polisregion Nord, UTR

Diarienr
2200-K11296-05

Hörd person
Abel, Anna Lena

Personnummer

Den hörde är
Vittne

ID Styrkt
Nej

Ställning till misstänkt - målsägande - vittne

Tolk

Språk

Ytterligare information om anledning till förhör
Mord Brattås

Underrättad om misstanke

Underrättad om 12 § FUK

Underrättad om rätt till försvarare

Godtar försvarare/biträde som rätten förordnar

Försvarare/biträde närvarande

Försvarare/biträde önskas

Förhörsledare
Birgitta Viklund

Förhörsdatum
2005-10-07

Förhör påbörjat
09:36

Förhör avslutat
09:45

Förhörsplats

Typ av förhör
RB 23:6

Förhörssätt
Telefonförhör

Förhörsvittne

Utskrivet av

Berättelse

Abel uppgav att hon inte kan säga vilken dag det var som hon såg bilen inkörd på den lilla avsticksvägen bredvid infarten till Brattås. Det kan ha varit den 2 juni eller tidigare. Däremot vet hon med säkerhet att det inte varit efter den 2 juni.

Bilen var av combimodell, grå eller ljusblå färg, "ingen ny bil". Bilen inkörd och parkerad in på gräsvägen, bara avkörd från Solumshamnsvägen. Bilen syntes tydligt från vägen när man passerade. (Abel brukar ställa sin bil efter samma väg, men lite längre in, då hon skall plocka lingon.)

Abel hade två bekanta med sig i bilen den 2 juni, då hon parkerade vid den sk krossen. Det är en avsticksväg, enskild väg, ifrån vägen ut mot Skärsviken.
Karin Risberg-Borg, tfn [redacted],befinner sig fn i Tibet under ytterligare 2 veckor. Paul von den Brink arbetar på Universitetet i Östersund.

Förhörsanteckningarna upplästa och vidkända.

Krimfup.se - FUP & DOM på nätet

Polisen

Spaningsuppslag
Efterlyst

Signerad av

Signerad datum

Enhet
Polisregion Nord, NÄPOHSD

Diarienr
2200-K11296-05

Uppgiftslämnare	Datum	Tid
	2005-09-09	13:24

Beslag verkställt	Material för analys
Nej	Nej

Mottaget	Mottaget datum	Tid

Sätt på vilket uppgift lämnats

Upprättad av
Jan-Ola Nordin

Involverade personer	Personnummer/Orgnr	Roll
Berglund, Bengt		Vittne
Berglund, Eva Charlotta		Vittne

Uppgiften avser
Morden i Brattås

Uppgift

Bengt Berglund berättar att han och hans hustru passerade Öbergs i Brattås den 31 maj 2005 kl 0855. Anledningen till att de båda är så säker på tidpunkten är att man hade avtalat med Gotte Löventeg att vara hundvakt, eftersom Bengt skulle åka på en skogshuggartävling i Jönköping den 1 juni.
När de passerar den s.k. övre infarten till Öbergs ser Bengt en äldre **röd Volvo 142-44** eller **242-44** inkörd med fronten. Bilen med bakdelen står så långt ut i vägen att han reagerar och säger till sin hustru att "nog fan kan man väl köra in en bit till, eftersom han upplever det som trafikfarligt. Enligt Bengt är det inte ovanligt att man rastar sin hundar där.
Bengt och hans hustru åker vidare för att lämna hunden, varefter man åker mot Jönköping.

När programmet Efterlyst sänds, får de genom en bekant relaterat vad som sagts och visats i programmet. Bengt har hela tiden trott att morddagen var den 1 juni, men får då klart för sig att det är den 31 maj. Spontant säger då hans hustru " **men kommer du ihåg den röda combin som stod på gårdsplanen**" Bengt har inget minne av att han sett någon bil på gården utan endast den som stod inkörd på infarten.

Hustrun Lotta Berglund berättar vidare att det är inte särskilt ofta nu för tiden som hon åker ut mot Solum. Troligtvis någon gång per år. Denna gång reagerar hon direkt på den röda combin som står vid tallarna vid uppfarten till Öbergs. Hon är tämligen säker på att det är en **röd Volvo av 745-mod** ell eller **945-modell**, eftersom dom själva äger en sådan. Även färgen på bilen var lika, som deras egen. Varför hon reagerar på att en bil står på gården är att hon har uppfattat som om detta torp var öde. Hon har aldrig sett någon rörelse på gården.
Även denna gång såg hon ingen rörelse med personer eller annat. Endast den röda combin.
Tiden är hon också säker på, eftersom hon tittar på klockan vid och säger till sin man "nu håller vi tiden i alla fall" och då är kl. 0855.
På återvägen tänker de inte mera på de iakttagelser de gjort utan åker mot Jönköping där de är framme kl. 1800.

Krimfup.se - FUP & DOM på nätet

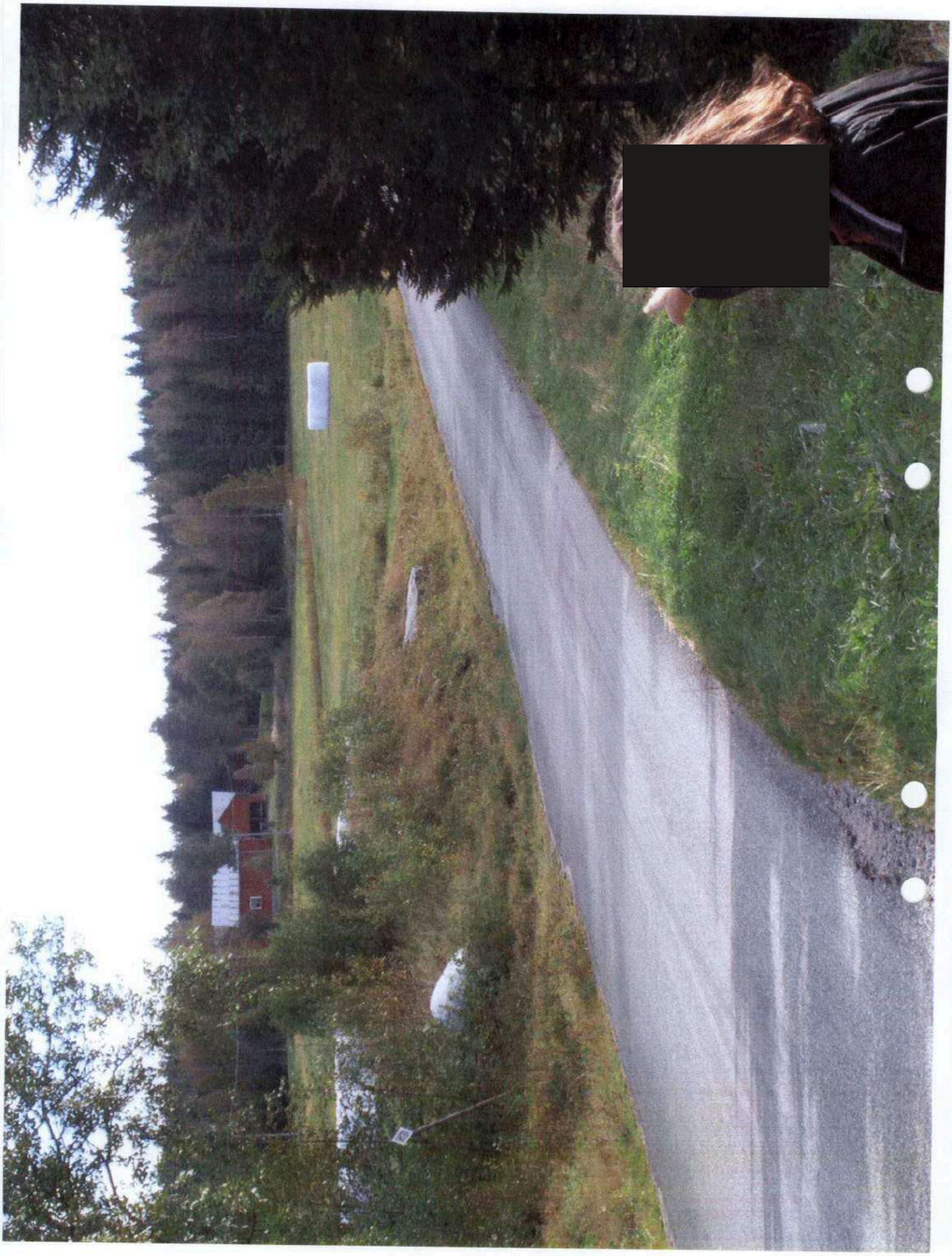

Krimfup.se - FUP & DOM på nätet

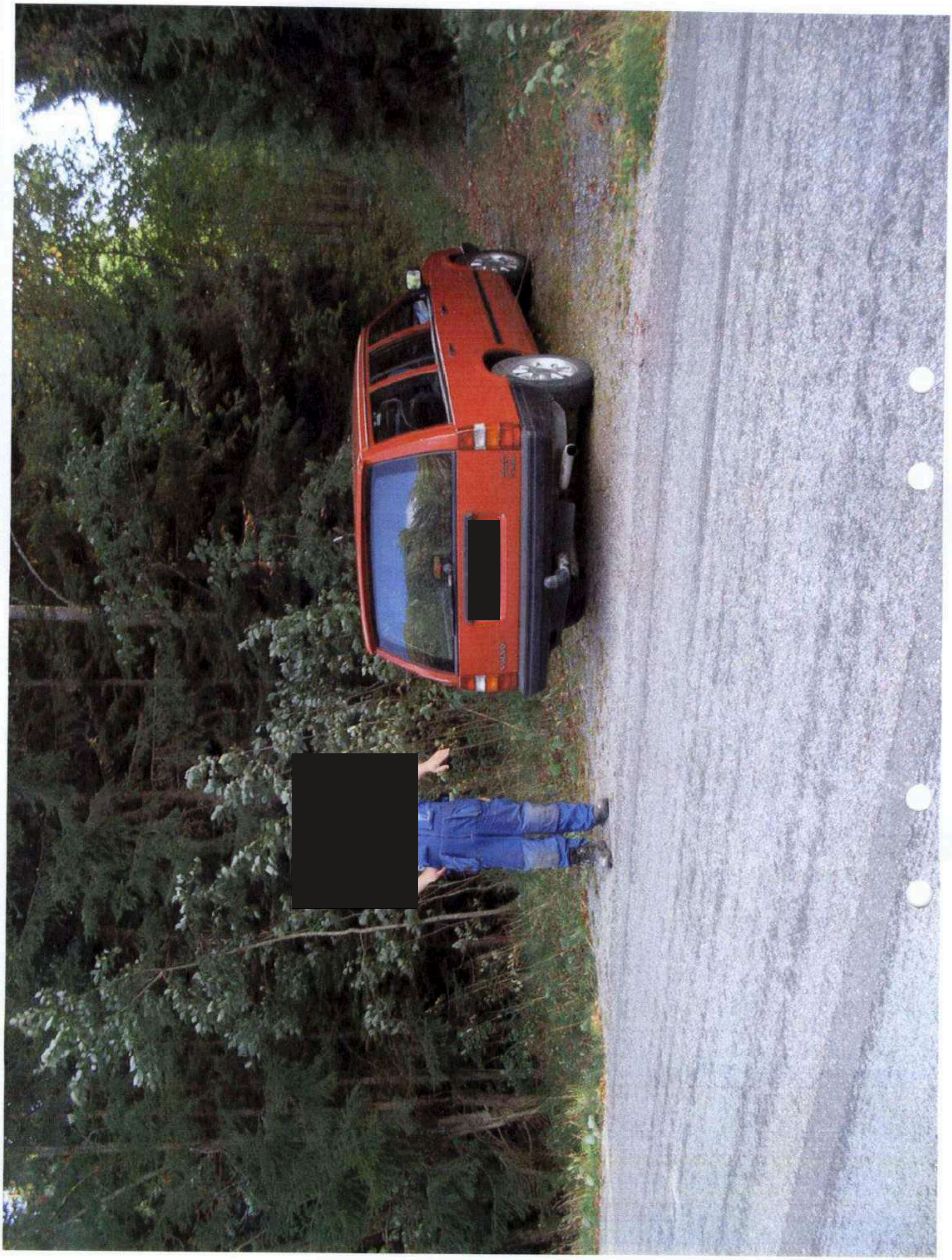

Krimfup.se - FUP & DOM på nätet

Krimfup.se - FUP & DOM på nätet

Polisen

Förhör

H667

Signerat av

Signerat datum

Enhet
Polisregion Nord, UTR

Diarienr
2200-K11296-05

Hörd person
Berglund, Bengt

Personnummer

Den hörde är
Annan

ID Styrkt
Nej

Ställning till misstänkt - målsägande - vittne

Tolk

Språk

Ytterligare information om anledning till förhör
Mord i Brattås.
Berglunds iakttagelser av en röd Volvo inkörd på sk gräsvägen 05-05-31

Underrättad om misstanke

Underrättad om 12 § FUK

Underrättad om rätt till försvarare

Godtar försvarare/biträde som rätten förordnar

Försvarare/biträde närvarande

Försvarare/biträde önskas

Förhörsledare
Ann-Charlotte M Nordström

Förhörsdatum
2005-09-14

Förhör påbörjat
08:00

Förhör avslutat
08:50

Förhörsplats
Polishuset Härnösand

Typ av förhör
RB 23:6

Förhörssätt

Förhörsvittne

Utskrivet av

Berättelse

Bengt Berglund uppger att han skulle delta i en SM-tävling i motorsågning i Jönköping mellan den 1 – 3 juni i år. Tävlingen gick av stapeln på Elmiamässan i Jönköping i samband med den sk Skogsmässan.

Bengts hustru Lotta har en arbetskamrat på Redovisningsbyrån i Härnösand, Margit Löventeg. Margit och hennes man "Gotte" Gottfrid skulle under tiden vara hundvakt till familjen Berglunds hund. Detta var bestämt sedan tidigare.
Bengt kan nu inte komma ihåg om Gotte och Margit varit hundvakt tidigare till familjens hund. Det skall i så fall då röra sig endast om passning över en dag eller något liknande.
Tävlingen i Jönköping skulle börja kl 07.00 på morgonen den 1 juni. Bengt och Lotta bestämde sig därför för att åka mot Jönköping dagen före på morgonen, dvs den 31 maj 2005.
Man bestämde med Gotte att hunden skulle lämnas hemma hos honom i sommarstugan på Krokvägen just före Solumshamn, kl 09.00 den dagen.

Familjen Berglund, dvs Lotta, Bengt och deras dotter Linda åkte från sin bostad ut mot Solumshamn på morgonen den 31 maj. De färdades i sin pb röd Volvo 940. Bengt körde bilen, Lotta satt på passagerarplats och Linda i baksätet.
De tankade bilen på Bilbolagets mack vid Volvo precis innan de åkte ut mot Solumshamn.
Precis när de passerade Vangsborgsvägen på höger sida sade Lotta "nu är vi i tid". Bengt tittade på klockan som då var 3 – 4 minuter i 9 på morgonen.
Strax därefter passerade de Öbergs infart och på den lilla gräsvägen, precis efter infarten stod

Krimfup.se - FUP & DOM på nätet

en röd Volvo i 240-serien. Bilen var av mitten-80-tals modell. Bilen var sedanmodell och alltså INTE kombi. Bilen stod inkörd med bakänden ute vid asfaltkanten och den stod så långt ute i vägen att Bengt tänkte "men varför kan dom inte parkera lite bättre".
Bengt kan inte minnas någon detalj med bilen mer än att den var "skabbig" dvs i detta fallet "matt i lacken".
Bengt kommer ihåg att han tänkte att bilen kanske tillhörde "hundfolk" som var på platsen och rastade en hund. Bilen såg ut ungefär som en familjs "andrabil".

Bengt och Lotta pratade inte om bilen och Bengt tror inte ens att hon noterade att bilen stod där.
De åkte så in till Gotte med hunden, stannade där en kort stund och åkte så tillbaka samma väg och vidare mot Jönköping.

Bengt har inget minne av att han såg bilen på sin väg tillbaka på Solumsvägen. Bilen kan ha varit borta då.

Bengt uppger att de tankade sedan sin bil i Gränna. Bilen var då i stort sett "torr" på bränsle.

Tävlingen i Jönköping genomfördes och de åkte hem från Jönköping på torsdag den 2 juni på eftermiddagen. De kom hem till bostaden någon gång sent på kvällen/natten.

Bengt hämtade själv hunden hemma hos Gotte i Solumshamn på fredag förmiddag. Han gjorde inte då några iakttagelser.

Han har ett minne av att han och hustrun fick höra talas om morden genom att de läste Expressen. Bengt tror att det kan ha varit på torsdagen. När han får veta av fhl att Gerd och Tor påträffades på eftermiddagen/kväll på torsdagen, uppger Bengt att det kan ha varit på fredagen de läste om det i tidningen.

Bengt och Lotta såg att tidningarnas rapporter om händelsen rörde sig om den 1 och 2 juni. De fick den uppfattningen att morden inträffat då, och konstaterade att de båda inte var hemma då.

I fredags, den 9 september fick Bengt veta, genom Lotta och hennes arbetskamrater att morden skett den 31 maj. De kom då att tänka på sina iakttagelser av Volvo:n. Bengt uppger att de båda inte diskuterat om VAR den röda Volvon stod och de trodde därför hela tiden att de båda sett samma bil. När sedan Bengt ringde till polisen och beskrev var han sett bilen, reagerade Lotta, som stod och lyssnade på samtalet. Lotta sa då att hon sett bilen uppe på Tors gårdsplan. När de båda pratade med varandra förstod de då att de sett helt olika bilar på olika platser, men vid samma tidpunkt.

Bengt uppger att han är HELT säker på att det var denna dag han såg den röda Volvon på gräsvägen. Han är också helt säker på modellen, dvs 240-serien. Han kan dock inte beskriva bilen närmare.

Bengt åkte i april månad till Gottes sommarstuga och byggde en altan till honom. Han åkte då på Solumsvägen ett antal gånger. Han uppger att han är helt säker på att det inte var då han gjorde iakttagelsen.

Bengt har känt till "torpet" där Tor bodde, men trodde att det var ett sk ödetorp. Han har aldrig sett någon aktivitet eller rörelse på gården.

Relaterat under förhörets gång, utan erinran.

Krimfup.se - FUP & DOM på nätet

Krimfup.se - FUP & DOM på nätet

Polisen

Förhör
H 875

Signerat av

Signerat datum

Enhet	Diarienr
Polisregion Nord, UTR	2200-K11296-05

Hörd person	Personnummer
Borg, Nina	

Den hörde är	ID Styrkt	Ställning till misstänkt - målsägande - vittne
Vittne	Nej	

Tolk	Språk

Ytterligare information om anledning till förhör	Underrättad om misstanke
Mord Brattås	

Underrättad om 12 § FUK

Underrättad om rätt till försvarare	Godtar försvarare/biträde som rätten förordnar	Försvarare/biträde närvarande

Försvarare/biträde önskas

Förhörsledare	Förhörsdatum	Förhör påbörjat	Förhör avslutat
Birgitta Viklund	2005-10-26	15:30	15:41

Förhörsplats	Typ av förhör	Förhörssätt
	RB 23:6	Telefonförhör

Förhörsvittne	Utskrivet av

Berättelse

Nina arbetade på Gruppboendet Ugglan,Artillerigatan 49, Härnösand, innan hon gick i pension.

Nina arbetade natten mot den 1 juni –05. Hon började arbeta på kvällen den 31 maj –05. Hon hade fått möjlighet att sluta tidigare på morgonen, så hon "flexade" ut klockan 06. Hon åkte direkt mot sin bostad, Solumshamn. Nina uppskattar att klockan var ca: 06.20 när hon passerade Brattås.

När hon kom till Brattås och kört förbi rätta infarten till Öberg, så såg hon en mörkblå bil, combimodell, inbackad ca: 3 billängder på vägen som ligger strax söder om rätta infarten. Hon tyckte det var konstigt att det var en bil där men hann även tänka att det var säkert någon som var ute och rastade en hund. Att hon tänkte på en hund, var därför att bilen var en combi. Bilen såg "fräsch ut", blank i lacken. Hon är säker på att det var en Volvo. "Strecket" genom märket fram i gillen, kommer hon ihåg.

Nina fortsätter att köra, men stannar, "då det aldrig stått någon bil där tidigare". Hon börjar att backa, det kommer en stor älg, som springer ut bakom hennes bil och över vägen Hon blir rädd, lägger i 1:ans växel och kör därifrån. Hon backade aldrig så långt så hon hann se bilen igen.

Nina körde sin egen bil, vit Honda Prelude, regnr: DET043.
Hon äger även en mörkblå Opel Vectra, regnr:HHA112.

Krimfup.se - FUP & DOM på nätet

Nina säger att bilen hon sett inbackad hade liknande färg som hennes Opel.

Nina hade ringt till polisen och berättat om den inbackade bilen, när mordet blivit känt. Hon hade fått telefonnummer av någon journalist, som befann sig vid infarten, kurvan, till Öberg bostad. Hon hade ringt ifrån sin bostad, torsdag eller fredag.

Förhörsanteckningarna upplästa och vidkända.

Krimfup.se - FUP & DOM på nätet

Förhörsledare
L.Christer Ericsson.

Arkivexemplar
FÖRHÖR

Bil
Sid 1

Förhörsplats: Solumshamn. härnön
Förhörsdatum: 2005-06-03
Förhör börj kl: 21.30
Dnr: K:11296-05

- [ ] Misstänkt
- [ ] Personalia-/dagsbotsuppgift
- [ ] Målsägande
- [ ] Vittne
- [x] Annan
- [ ] Särskild handling
- [ ] Telefonförhör
- [ ] Förhöret intalat på band

Utskriften utförd av (sign)

Hörd person (efternamn och samtliga förnamn i rätt följd, tilltalsnamnet markeras): Hemström Gunilla

Personnummer (endast för misstänkt) Annan än misstänkt, se särskild handling

Fylls ej i då motsvarande uppgifter redovisas på annan handling

Yrke/Titel | Födelsehemort (församling och länsbokstav) | Folkbokföringsort och länsbokstav

Postadress (utdelningsadress och ortsadress) | Telefon bostaden/mobiltfn | Medborgare i (betr. utl)

Anställning (arbetsgivare, postadress) | Telefon arbete

Föräldrars namn och postadress (betr. misstänkt som är underårig eller utlänning)

Körkort m.m. | Har körkort | Klass | Nat.bokstav betr. kk | Saknar körkort | Återkallat/Omh.taget kk | ADR-intyg (farl.gods) | Har traktorkort | Förarbevis moped klass 1 | Förarbevis terrängskoter

Ställning till misstänkt - målsägande - vittne | Förhörsvittne eller annan närvarande (t.ex. tolk)

Underrättad om misstanke för/Anledning till förhör
Hörd upplysningsvis ang. ev. iakttagelser av personer eller fordon i Brattås. Solumshamn.Under tiden 31/5-2/6-05.

- [ ] Underrättad om innebörden av förenklad delgivning samt FuK 5 a § (adressändring)
- [ ] Underrättad enligt RB 27:11 a § (beslag)

Om gods tagits i beslag, gör någon anspråk på godset
- [ ] Nej
- [ ] Ja
- [ ] den misstänkte
- [ ] målsäganden
- [ ] annan
- [ ] Flera beslagspunkter finns, se berättelse

Försvarare (best. i 12 § FuK iakttagna)
- [ ] Önskas ej
- [ ] Önskas (ev. namn)

Berättelse

Gunilla uppger att hon är fast boende i Solumshamn och att hon dagligen åker till och från arbetet i Härnösand på den väg som går förbi den aktuella fastigheten i Brattås där två personer påträffats döda.

Gunilla är inte säker på dag men uppger att hon i början av vecka 22 när hon var på väg hem till Solumshamn för lunch iakttog en mörk bil parkerad på en mindre skogsväg bredvid infarten till Tor Öbergs fastighet.
Gunilla uppfattade bilen som en mörk bil av märket Volvo. Bilen stod med fronten mot vägen.
I bilen satt en yngre "tjej och en kille" med killen bakom ratten.
Gunilla tyckte det var konstigt att bilen stod parkerad på det sätt den gjorde varför hon tittade lite extra.

Hon uppfattade killen bakom ratten som mörkhårig dock ej någon utlänning.

Gunilla uppger att hon är något osäker på tidpunkten när hon gjorde sin iakttagelse. Det kan ha varit när hon åkte hem för lunch strax efter kl. 11 på dagen eller också när hon ca 14,30 efter avslutat arbete åker hem till sin bostad.

Gunilla gjorde inga andra iaktagelser av personer i anslutning bilen men hade en känsla när hon passerade att killen bakom ratten

Krimfup.se - FUP & DOM på nätet

Hörd person (efternamn och samtliga förnamn i rätt följd, tilltalsnamnet markerat)
Hemström Gunilla

Personnummer

Berättelse, forts.

följde henne med blicken.

Gunilla nämner också att hon natten mellan 30-31/5 vaknade av oväsen och skrik från en fastighet en bit ifrån där hon bor. Hon fick senare av en annan granne veta att det hade varit en ungdomsfest hemma hos en familj Lennart Byström boende i Solumshamn.

Efter utskrift uppläst och vidkänt.

Krimfup.se - FUP & DOM på nätet

Polisen

Förhör

Signerat av

Signerat datum

Enhet
Polisregion Nord, UTR

Diarienr
2200-K11296-05

Hörd person
Hemström, Anna Katarina Gunilla

Personnummer

Den hörde är
Annan

ID Styrkt
Nej

Ställning till misstänkt - målsägande - vittne

Tolk

Språk

Ytterligare information om anledning till förhör
Kompl. till tidigare förhör ang. iakttagelser av personer och fordon i Brattås, Härnön, tisdagen 31 maj - 2 juni, 2005.

Underrättad om misstanke

Underrättad om 12 § FUK

Underrättad om rätt till försvarare

Godtar försvarare/biträde som rätten förordnar

Försvarare/biträde närvarande

Försvarare/biträde önskas

Förhörsledare
Christer Jonsson

Förhörsdatum
2005-06-07

Förhör påbörjat
11:07

Förhör avslutat
11:20

Förhörsplats

Typ av förhör
RB 23:6

Förhörssätt
Telefonförhör

Förhörsvittne

Utskrivet av

Berättelse

Måndag den 31 maj eller tisdag 1 juni 2005 endera då hon åkte hem från stan till lunch strax efter kl. 11.00 eller efter arbetsdagens slut då hon passerade Öbergs fastighet någon gång vid 14.30 - 15.00 stod en bil parkerad med fronten mot stan inkörd på gräsvägen cirka 20 meter söder Öbergs infart.
Bilen stod parkerad på Solumsvägen och lite inkörd på stigen var mörk, ev. Volvo. Bilen var ev. vinröd, inte svart, inte vit, ljusgrå eller ljusblå.

Hemström tillfrågades om modell på Volvon, 240, 740, 940 eller 850-serien. Hon svarade att Volvon inte var av nyare modell, som de ser ut nu. Hon tillfrågades om familjen haft någon Volvo i sin ägo. Hon svarade ja, men visste inte modellbeteckningen. Hon frågade sin make och sade sedan att de haft en Volvo 142 och att bilen hon sett vid grässtigen liknade en sådan.

I bilen satt en kille 25 - 30 år på förarplatsen, mörkhårig kort klippt, han var inte mörkhyad. Bredvid honom på passagerarplats satt en kvinna. Hon hade ev. håret uppsatt i en hästsvans.

I övrigt kunde hon inte lämna några ytterligare upplysningar om fordon och personer.

Krimfup.se - FUP & DOM på nätet

Polisen

Förhör

Iakttagelser i Brattås

Signerat av

Signerat datum

Enhet	Diarienr
Polisregion Nord, Bedrägeri o Miljöbrottsroteln	2200-K11296-05

Hörd person	Personnummer
Hemström, Anna Katarina Gunilla	

Den hörde är	ID Styrkt	Ställning till misstänkt - målsägande - vittne
Vittne	Nej	

Tolk	Språk

Ytterligare information om anledning till förhör	Underrättad om misstanke
Sina iakttagelser i Brattås	

Underrättad om 12 § FUK

Underrättad om rätt till försvarare	Godtar försvarare/biträde som rätten förordnar	Försvarare/biträde närvarande

Försvarare/biträde önskas

Förhörsledare	Förhörsdatum	Förhör påbörjat	Förhör avslutat
Mats Sjölund	2005-06-29	13:30	13:50

Förhörsplats	Typ av förhör	Förhörssätt
Solumnshamn	RB 23:6	Konceptförhör

Förhörsvittne	Utskrivet av

Berättelse

Gunilla berättar att hon har försökt minnas vilken dag det var som hon gjorde de iakttagelser som hon tidigare har berättat om. Hon uppger att hon tyvärr inte kan precisera sig närmare när det gäller vilken dag det var. Det var i början av vecka 22, antingen måndag 27 maj eller tisdag 28 maj som hon gjorde sin iakttagelse.

Angående bilen som hon såg så uppger hon att det inte var en kombi. Det var en sedan modell som hon såg, och den var mörk. Bilen stod vid den mindre vägen som löper parallellt med infarten till Öbergs gård. Bilen stod dock inte inkörd på denna väg. Den stod lite på sidan av Solumsvägen så att en del av den stod en bit in på den mindre vägen. Bilens front var i riktning mot Härnösand. Gunilla berättar vidare att hon reagerade över bilen eftersom det inte brukar stå bilar där.

Gunilla uppger att hon såg två personer i bilen. På förarplatsen satt en kille i 20-30 års åldern. Han hade mörkt kortklippt hår som gränsade till "snagg". Gunilla kan inte beskriva någon klädsel på mannen.

Bredvid mannen så satt det en person, Gunilla tror att det var en kvinna. Kvinnan hade mörkt hår som var uppsatt i en hästsvans. Gunilla kan inte beskriva kvinnan något ytterligare.

Enligt Gunilla så gjorde hon dessa iakttagelser antingen efter lunch kl 11.00, eller så var det på eftermiddagen vid 14.30-15.00-tiden.

Krimfup.se - FUP & DOM på nätet

Polisen

Förhör

Signerat av

Signerat datum

Enhet
Polisregion Nord, NARK

Diarienr
2200-K11296-05

Hörd person
Lindström, Aina Maria

Personnummer

Den hörde är	ID Styrkt	Sätt	Ställning till misstänkt - målsägande - vittne
Annan	Ja	Kontrollfrågor	

Tolk

Språk

Ytterligare information om anledning till förhör
Hörs i förhållande till uppslag U 853, ang. iakttagelse av fordon void Tor Öbergs fastighet..

Underrättad om misstanke

Underrättad om 12 § FUK

Underrättad om rätt till försvarare

Godtar försvarare/biträde som rätten förordnar

Försvarare/biträde närvarande

Försvarare/biträde önskas

Förhörsledare	Förhörsdatum	Förhör påbörjat	Förhör avslutat
Seppo Penttinen	2005-11-01	09:57	10:15

Förhörsplats

Typ av förhör	Förhörssätt
RB 23:6	Telefonförhör

Förhörsvittne

Utskrivet av
SP

Berättelse

Aina Lindström berättar att han var ytligt bekant med Tor Öberg och Gerd Viklund. De hade träffats på motionsdanser. Aina kände inte till var Tor bodde, förrän det framgick av tidningsartiklar och bilder.

Aina säger att hon varje tisdag och torsdag brukar spela boule med maken Verner.

Under den veckan som morden förövades bodde Aina och Verner i sonens sommarstuga på Solstigen i Solumshamn. Sonen heter Lennart Nilsson och vistades inte där under samma tid.

Aina vet inte om det var tisdagen den 31:a maj eller torsdagen den 2:a juni, som hon på eftermiddagen ca 14.00-14.30 passerade Öbergs infart tillsammans med maken, i riktning ut mot Solumshamn. De hade efter avslutat boulespelande gjort en del inköp i Härnösand, och sedan styrt kosan till sommarstugan.

Aina är helt säker på att hon såg en ljus bil, "lite som gräddvit, i vart fall inte helvit eller silverfärgad, stå inbackad på den gräsväg som ligger ca 10 meter söder om Öbergs rätta infartsväg.

Aina säger att bilen var av normalstorlek, lite nyare årsmodell och definitivt inte någon "skrothög". Hon såg inga personer i närheten.

Aina säger att han av naturen är observant, och att hon oroat sig för inbrott i sommarstugan.

Krimfup.se - FUP & DOM på nätet

Därför har hon haft särskild uppmärksamhet på fordon i omgivningarna.

Det påpekas för Aina, att Jan Norlén i förhör hållet 2004-10-04 (uppslag U 799), sagt att Aina sett en mörk bil. Aina säger att det måste ha missuppfattats av Norlén och att hon är helt säker på att bilen var ljus på det sätt hon nu beskrivit.

Tillfrågad om hon i efterhand hört någon berätta något om Tor och Gerd, säger Aina att alla som hon varit i kontakt med bara haft gott att säga om dem båda.

När det gäller motionsdanserna, har Tor alltid uppträtt korrekt, och hon utesluter att det skulle ha förekommit något "prassel" mellan Tor och någon kvinna. I vart fall är det ingen som pratat om detta och det är inte heller något som Aina noterat.

Under sian resor till och från Solumshamn, åkte Aina och Verner i deras Toyota Corolla, årsmodell 2004, blå, med reg nr: URB 835

Krimfup.se - FUP & DOM på nätet

Polisen

Förhör

Signerat av

Signerat datum

Enhet
Polisregion Nord, UTR

Diarienr
2200-K11296-05

Hörd person
Lundquist, Ingrid Margareta

Personnummer

Den hörde är
Annan

ID Styrkt
Nej

Ställning till misstänkt - målsägande - vittne

Tolk

Språk

Ytterligare information om anledning till förhör
Mord i Brattås.
Lundquist är fastighetsägare i Solumshamn.

Underrättad om misstanke

Underrättad om 12 § FUK

Underrättad om rätt till försvarare

Godtar försvarare/biträde som rätten förordnar

Försvarare/biträde närvarande

Försvarare/biträde önskas

Förhörsledare
Ann-Charlotte M Nordström

Förhörsdatum
2005-09-30

Förhör påbörjat
12:45

Förhör avslutat
12:55

Förhörsplats
Telefonförhör

Typ av förhör
RB 23:6

Förhörssätt
Telefonförhör

Förhörsvittne

Utskrivet av

Berättelse

Ingrid Lundquist ringer med anledning av att hon fått en skrivelse från polisen.
Hon äger en fritidsbostad i Solumshamn.

Ingrid känner inte till Tor Öberg eller Gerd Viklund. Hon har dock lagt märke till den fastighet som Tor ägde i Brattås.
Hon uppger att det "aldrig" brukar vara bilar hos Öbergs eller på hans uppfart. Hon har aldrig gjort sådana iakttagelser tidigare.

Måndagen den 30 maj åkte hon upp från sin bostad till fastigheten på Hernön. Hon kom då att passera Öbergs infart vid ca 17.00-18.00-tiden på eftermiddagen.
Hon uppmärksammade då särskilt att det stod en blå personbil på gräsvägen som ligger intill Öbergs infart.
Dagen efter, åkte Ingrid in till Härnösand och handlade. Hon passerade Öbergs någon gång på eftermiddagen, tidpunkt okänt. Hon observerade då att det åter stod en blå bil på gräsvägen. Ingrid kan ej avgöra om det var samma bil som hon sett där dagen före.
Ingrid kan ej beskriva bilen närmare.

Ingrid är för övrigt osäker på om det är dessa dagar hon sett bilen/bilarna eller om det kan vara någon annan dag.

Hon färdades själv i personbilen TLJ776, Mercedes-Benz 240, silvergrå.

Krimfup.se - FUP & DOM på nätet

Relaterat under förhörets gång, utan erinran.

Krimfup.se - FUP & DOM på nätet

Polisen

Förhör

Signerat av

Signerat datum

Enhet	Diarienr
Polisregion Nord, UTR	2200-K11296-05

Hörd person	Personnummer
Lundquist, Kerstin Margareta	

Den hörde är	ID Styrkt	Ställning till misstänkt - målsägande - vittne
Annan	Nej	

Tolk	Språk

Ytterligare information om anledning till förhör

Underrättad om misstanke

Mord i Brattås.

Lundquist är fastighetsägare på Hernön.

Underrättad om 12 § FUK

Underrättad om rätt till försvarare	Godtar försvarare/biträde som rätten förordnar	Försvarare/biträde närvarande

Försvarare/biträde önskas

Förhörsledare	Förhörsdatum	Förhör påbörjat	Förhör avslutat
Ann-Charlotte M Nordström	2005-10-03	13:00	13:10

Förhörsplats	Typ av förhör	Förhörssätt
Telefonförhör	RB 23:6	Telefonförhör

Förhörsvittne	Utskrivet av

Berättelse

Kerstin ringer med anledning av att hon fått en skrivelse av polisen.
Hon äger en fastighet på Hernön.

Hon vill berätta om en iakttagelse hon hade den 31 maj någon gång vid 13.15 – 13.30 –tiden.
Hon åkte då förbi och uppmärksammade att det stod en vit bil inkörd på gräsvägen vid Öbergs infart. Hon åkte i sin mörkblå Audi med reg nr KKH270.
Kerstin kan inte säga exakt hur bilen stod parkerad, mot vilket håll fronten stod, men hon TROR att bilen var inbackad och stod bara någon meter från Solumshamnsvägen. Hon såg ingen människa i närheten av bilen.

Kerstin kommer inte ihåg något annat runt sin iakttagelse.

Kerstin kände varken Tor Öberg eller Gerd Viklund.

Relaterat under förhörets gång, utan erinran.

Krimfup.se - FUP & DOM på nätet

Polisen

Förhör

Signerat av

Signerat datum

Enhet
Polisregion Nord, UTR

Diarienr
2200-K11296-05

Hörd person
Lundquist, Kerstin Margareta

Personnummer

Den hörde är
Annan

ID Styrkt
Ja

Sätt
egna uppgifter

Ställning till misstänkt - målsägande - vittne

Tolk

Språk

Ytterligare information om anledning till förhör
Kompletterande förhör.

Underrättad om misstanke

Underrättad om 12 § FUK

Underrättad om rätt till försvarare

Godtar försvarare/biträde som rätten förordnar

Försvarare/biträde närvarande

Försvarare/biträde önskas

Förhörsledare
Seppo Penttinen

Förhörsdatum
2010-02-09

Förhör påbörjat
09:00

Förhör avslutat

Förhörsplats
Den hördes bostad

Typ av förhör
RB 23:6

Förhörssätt
Konceptförhör

Förhörsvittne

Utskrivet av
sp

Berättelse

Kerstin berättar att hon mötte en mörkröd eller vinröd bil som såg "stor ut" strax innan hon kom fram till Kövakorset den 31 maj 2005. Hon kan inte säga om det var en combni eller sedanmodell. Hon säger att hon tidigare nämnt att hon iakktog en vit bil inkörd på gräsvägen vid Öbergs under samma resa ut till sommarbostaden i Smålarviken. Hennes make Bo hade tidgare under dagen åkt ut dit för att arbete med ett räcke.

På direkt fråga när hon åkte hemmåt, säger Kerstin att det bör ha varit vid 17.00-tiden. Hon säger att hon och maken åkte i olika bilar, men att de nog for hem ungefär samtidigt. De brukar äta middag vid 17.00-18.00.

Krimfup.se - FUP & DOM på nätet

Polisen

Förhör

Sommarstugeägare Brattås

Signerat av

Signerat datum

Enhet
Polisregion Nord, UTR

Diarienr
2200-K11296-05

Hörd person
Nyström, Bert

Personnummer

Den hörde är
Vittne

ID Styrkt
Ja

Sätt
Egna samt hustruns uppgifter

Ställning till misstänkt - målsägande - vittne

Tolk

Språk

Ytterligare information om anledning till förhör
Hörd angående sina ikttagelser i samband med mord

Underrättad om misstanke

Underrättad om 12 § FUK

Underrättad om rätt till försvarare

Godtar försvarare/biträde som rätten förordnar

Försvarare/biträde närvarande

Försvarare/biträde önskas

Förhörsledare
Karl-Erik Classon

Förhörsdatum
2005-07-18

Förhör påbörjat
13:43

Förhör avslutat
14:18

Förhörsplats
[redacted]

Typ av förhör
RB 23:6

Förhörssätt

Förhörsvittne
Hägglund, Eilert

Utskrivet av

Berättelse

Med vid förhöret hustrun Marian Nyström, [redacted]

Nyström berättar att man införskaffade Brattås [redacted] 1968. Man köpte av Hjalmar Barrdunge. Efter cirka 3 år flyttade man till Kiruna men behöll stugan. Till stugan hör strandtomt.
För cirka 30 år sedan träffade man Tor Öberg. Det gällde då en stolpe somk man ville flytta på Detta ordnade Öber. Efter detta har man ej träffat Öberg.
Marian Nyström brukar passera Öbergs fastighet när hon är ute och motionerar. Man följer då stigen förbi Öbergs. Den så kallade gräsvägen. Hon tycker att det ej brukar vara besök när man passerar.
Nyströms kom till stugan 27 maj. Måndagen 30 maj åkte man in till stan för att hämta biljetter för en utlandsresa. När man passerade "gräsvägen" stod det en bil där. Den stod mycket olämpligt. Man fick köra över på "fel" sida. Nyström uttalade sitt missnöje med parkeringen. Bilen var troligen en ljus Volvo kombi av Amasonmodell. De stod alltså med färdriktning mot Härnösand. Det fanns inget folk i bilen.
Vid återresan tänkte man ej på om bilen stod kvar. Troligen inte.
Under tisdagen var fru nyström in till stan flera gånger. På morgonen, mitt på dagen samt vid 16.30-tiden. Vid dessa resor gjordes inga iakttagelser. På onsdagen var man in på Coop. Inga iakttalser. Torsdagen åkte man till sonen i Stockholm för att på fredagen åka till Kreta. Åter i Sverigen fredag 10 juni och stugan 11 juni.
På fråga säger Nyströms att Henny Nordmark som bott granne,[redacted] kan ha uppgifter att lämna. Paret som hyrde av Eneroths bodde i stugan aktuell tid.
Familjen äger en mörkgrön Citroen Xantia GEB 993.

Krimfup.se - FUP & DOM på nätet

Efter avslutat förhör genomfördes en frivillig topsning.

Krimfup.se - FUP & DOM på nätet

Polisen

Spaningsuppslag

Löprunda

Signerad av

Signerad datum

Enhet
Polisregion Nord, NÄPOHSD

Diarienr
2200-K11296-05

Uppgiftslämnare	Datum	Tid
Jan E Aller	2005-06-03	11:35

Beslag verkställt: Nej

Material för analys: Nej

Inträffat på

Adress

Inträffat mellan
2005-05-31 18:50
och
2005-05-31 19:10

Platsbeskrivning

Mottaget

Mottaget datum

Tid

Sätt på vilket uppgift lämnats

Upprättad av
Jan E Aller

Uppgiften avser
Tips angående morden i Härnösand

Uppgift

Birgitta Westerlind, boende i Solumshamn [redacted] arbete [redacted] ringde och ville lämna sina iakttagelser.

Westerlind berättade att hon ca 1 gång i veckan tar en löprunda från sin bostad. Det gjorde hon även i tisdags 050631, vid ca 19-tiden. Denna runda går i närheten av mordplatsen. Hon springer bland annat på en stig som passerar ca 50 meter från bostadshuset och ladugården. Hon brukar dock inte följa den så att man kommer ut på gårdens utfart, utan stigen svänger av lite till vänster så att hon kommer ut lite längre ifrån.
Enligt Westerlind är detta en bredare stig och det har under flera år varit en massa mindre nedkapade träd/sly ivägen, dessa träd var nu borta och stigen var helt ren.

Hon reagerade på detta eftersom det nu går att köra in en bil och ställa där.

Vid detta tillfälle såg hon inga personer, hon tänkte dock inte på om det stod någon bil vid fastigheten men sade sig ha en känsla av att det stod någon eller några bilar på gården.

Krimfup.se - FUP & DOM på nätet

Polisen

Förhör

Signerat av

Signerat datum

Enhet
Polisregion Nord, UTR

Diarienr
2200-K11296-05

Hörd person
Westerlind, Birgitta

Personnummer

Den hörde är
Annan

ID Styrkt
Ja

Sätt
KK

Ställning till misstänkt - målsägande - vittne

Tolk

Språk

Ytterligare information om anledning till förhör
kompletterande förhör i förhållande till tidigare lämnade uppgifter i Spaningsuppslag från den 3:e juni 2005.

Underrättad om misstanke

Underrättad om 12 § FUK

Underrättad om rätt till försvarare

Godtar försvarare/biträde som rätten förordnar

Försvarare/biträde närvarande

Försvarare/biträde önskas

Förhörsledare
Seppo Penttinen

Förhörsdatum
2005-06-11

Förhör påbörjat
14:40

Förhör avslutat
15:10

Förhörsplats
Den hördes bostad

Typ av förhör
RB 23:6

Förhörssätt
Konceptförhör

Förhörsvittne

Utskrivet av
SP

Berättelse

Westerlind säger initialt att hon vill korrigera en uppgift som hon tidgare lämnat. Det gäller datumangivelsen i Spaningsuppslaget från den 3.e juni. Hon säger att rätt datum för hennes löprunda vid Tor Öbergs fastighet skall vara den 30:e maj.

Hon berättar att hon blev stoppad i en trafikkontroll som polisen upprättade på Solemsvägen fredagen den 3.e juni. Hon pratade då med en polisman, som antecknade att hon önskade ändra uppgiften om datum, som hon tidigare berättat om i spaningsuppslaget.

Hon hade i efterhand kommit underfund om att datumet var fel. Hon är nu säker på att det var på måndagen som hon var ute på sin löprunda. Hon binder upp detta på att hennes söner har simträning på måndagar. Hennes make var och hämtade en av sönerna vid 19.30-tiden på måndag. Westerlind hade passat på att motionera för egen del under den tid som hämtningen ägde rum. Löpturen började klockan 19.00 och hon uppskattar att hon var hemma klockan 19.40

Hon har även kontrollerat med sin almanacka och funnit att hon var med sin yngsta som på skolfest under tisdagskvällen.

Hon säger att hon under årens lopp gjort flera turer i markerna som gränsar till hemmet och ut mot Tor Öbergs ägor. I området löper ett stort antal stigar. Under detta år, har hon vid två tillfällen löpt en sträcka via ett stigsystem, som leder från bostaden och upp till Öbergs

Krimfup.se - FUP & DOM på nätet

fastighet. En stig kommer ut på en åkermark som ligger omedelbart söder om fastigheten. När hon kom ut från skogsbrynet på denna, hade hon full uppsikt mot Öbergs ägor.

Hon säger att hon känt ett visst obehag av att komma så pass nära inpå Öbergs bostad och känt att hon inkräktat på annans mark. I sammanhanget berättar hon att hon under förra hösten, sannolikt i november månad, träffade på Tore Öberg inne i skogen. De samtalade en stund, och hon uppfattade Tore som en trevlig person.

Westerlind säger att hon fick reda på att morden inträffat under torsdagskvällen. Det föranledde henne till att tänka över ifall hon gjort några iakttagelser under sina löprundor och när hon passerat på vägen med sin bil.

Westerlind är mycket försiktig när hon uttrycker sig och vill lämna plats för att hon kan ha påverkats av skriverier i pressen till viss del. Hon säger dock att det första som dök upp i hennes minne var att hon under den sista löprundan den 30:e maj, sett att det ris/sly som en och en halv vecka innan legat tvärs över en gräsväg nu var borta.

Hon är helt säker på att det låg så pass mycket av sly och grenar i vägen för hennes löpning tidigare, att det hindrade henne från att hoppa över. Av den anledningen tog hon den rätta grusvägen ut mot Solemsvägen. Gräsvägen är den väg som löper parallellt med infartsvägen till Öbergs fastighet.

Hon har även ett vagt minne av att det innanför "hindret" kan ha stått en bil i mellanklassen, som var ljusblå i nyansen och av äldre modell.

Hon säger att denna iakttagelse är mycket osäker, men kan ändå inte komma ifrån att det är en minnesbild som stör henne. Hon tillägger kring sina försök att dra sig till minnes olika saker, att hon verkligen ansträngde sig direkt när hon fick reda på vad som hänt, eftersom hon vet att minnesförmågan avtar med tiden. Möjligen kan hennes uppgigft om färg ha påverkats av det hon läst i tidningen om en blå bil.

Westerlind är fortfarande osäker när hon lämnar uppgift om att hon kan ha sett ytterligare ett fordon som stod uppe vid bostadshuset under den senaste löpturen. Hon kan inte beskriva den bilen närmare.

Westerlind säger att hennes färgseende är helt normalt.

Vid förhöret får Westerlind tillfälle att på plats visa hur hon sprungit över Öbergs ägor. Hon pekar även ut platsen där hon observerat sly/ris, samt där hon vill minnas att hon sett den ljusblå äldre bilen.

Kartbild samt foton bifogas förhöret.

Krimfup.se - FUP & DOM på nätet

Polisen

Förhör

Signerat av

Signerat datum

Enhet
Polisregion Nord, UTR

Diarienr
2200-K11296-05

Hörd person
Westerlind, Birgitta

Personnummer

Den hörde är
Annan

ID Styrkt
Ja

Sätt
känd

Ställning till misstänkt - målsägande - vittne

Tolk

Språk

Ytterligare information om anledning till förhör
Enkätunderskning fastighetsägare.

Underrättad om misstanke

Underrättad om 12 § FUK

Underrättad om rätt till försvarare

Godtar försvarare/biträde som rätten förordnar

Försvarare/biträde närvarande

Försvarare/biträde önskas

Förhörsledare
Seppo Penttinen

Förhörsdatum
2005-10-26

Förhör påbörjat
16:30

Förhör avslutat
16:40

Förhörsplats

Typ av förhör
RB 23:6

Förhörssätt
Telefonförhör

Förhörsvittne

Utskrivet av
SP

Berättelse

Westerlind ringer med anlwedning av brevutskick till fastighetsägarna på södra hernön. Hon bekräftar sina tidigare uppgifter såväl för henne själv som för maken. Några nya uppgifter har hon inte att lämna.

Hon säger att den "minnesbild", som hon tidigare beskrivit om en ljusblå bil inne på gräsvägen fortfarande är intakt.

Krimfup.se - FUP & DOM på nätet

Polisen

Förhör

Signerat av

Signerat datum

Enhet
Polisregion Nord, UTR

Diarienr
2200-K11296-05

Hörd person
Gisselman, Håkan

Personnummer

Den hörde är
Annan

ID Styrkt
Nej

Ställning till misstänkt - målsägande - vittne

Tolk

Språk

Ytterligare information om anledning till förhör
Mord i Brattås.

Iakttagelse av en röd bil, 31 maj 20.15.

Underrättad om misstanke

Underrättad om 12 § FUK

Underrättad om rätt till försvarare

Godtar försvarare/biträde som rätten förordnar

Försvarare/biträde närvarande

Försvarare/biträde önskas

Förhörsledare
Ann-Charlotte M Nordström

Förhörsdatum
2005-12-05

Förhör påbörjat
13:00

Förhör avslutat
13:30

Förhörsplats
Härnösands gymnasium, D-ingången, rum130

Typ av förhör
RB 23:6

Förhörssätt

Förhörsvittne

Utskrivet av

Berättelse

DNA
Håkan Gisselman är tillfrågad om han vill lämna frivilligt salivprov för DNA-jämförelse.
Han är informerad om att provet endast kommer att jämföras med brottsplatsen i Brattås och sedan förstöras.
Håkan uppger att "det känns onödigt" eftersom han endast färdats på vägen och inte stannat i närheten av mordplatsen.
Inget DNA-jämförelseprov är därför lämnat av Håkan.

INLEDNING
Håkan uppger att han sökt upp och pratat med polisen vid två tillfällen tidigare. Han är förvånad över att denna iakttagelse tidigare inte blivit registrerad.
Första gången var helgen efter mordens upptäckt. Det kan också ha varit påföljande helg. Han gick då till polisstationen och berättade om sin iakttagelse av den röda bilen, för en polis.
Flera veckor senare ringde Håkan till polisen och berättade åter om sin iakttagelse. Han tycker att det är anmärkningsvärt att hans dotter aldrig har blivit förhörd.

IAKTTAGELSEN
Håkan uppger att han VET att iakttagelsen är gjord tisdagen den 31 maj. Han kommer ihåg att han tidigare kollat upp detta, men kommer i nuläget inte ihåg vad det var som styrkte detta.
Håkan arbetade vid tillfället som lärare på Komvux på Riksanstalten i Härnösand. Hans arbetstider var normalt 08.00-16.15, och han tror att detta var hans arbetstid även den här

Krimfup.se - FUP & DOM på nätet

dagen.
När han sedan kom hem ville hans dotter Ida, åka ut och övningsköra. De åkte iväg till Håkans arbetsplats för att hämta något. Han kommer ihåg att han uppmärksammade att "fångarna" var ute och funderade varför dessa inte var inlåsta. Klockan måste därför ha varit strax före 20.00 på kvällen. Håkan trodde att fångarna skulle vara inlåsta kl 19.30, men fick sedan veta att de låstes in någon gång mellan 19.30-20.00.
Håkan uppger att han kanske åkte iväg och tankade bilen sedan, men efter detta åkte de direkt iväg Solumshamnsvägen rakt ut.
Ida körde och Håkan satt intill som handledare. De åkte i familjens svarta Saab 9-5, kombi, med registreringsnummer SDP116.
Håkan bedömer att han och Ida gjort följande iakttagelse vid ca 20.15-tiden:
Någonstans efter vägen, Håkan tror att det kan ha varit i närheten av Öbergs fastighet, kom de ikapp en röd äldre (90-talsmodell) bil av mellanklasstorlek. Bilen framfördes med mycket låg hastighet, kanske ca 30 km/tim, och Ida fick växla ner på 2:ans växel när hon låg bakom. Håkan ville att hon skulle köra om bilen, men Ida vågade inte.
Håkan kunde se förare och passagerare bakifrån, men de var delvis skymda av bilens nackstöd.
Han bedömer dock att föraren var en kvinna i "kanske 40 - 60-års åldern". Detta grundar han på kvinnans körsätt, eftersom han tyckte att föraren "körde som en kärring". Personen som satt fram på passagerarplats var en man, enligt Håkans bedömning. Detta pga att han var längre än föraren. Han tror också att mannen var i 60-års åldern eller äldre.

På något sätt kunde Ida köra om den röda personbilen i Solumshamn. Han vet inte hur det kom sej. Det KAN ha varit så att bilen svängde av vägen åt något håll. Han såg inte föraren eller passageraren närmare.
Håkan kan inte heller beskriva bilen närmare. Han har i diskussion med Ida, kommit fram till att bilen måste ha varit av sedanmodell, eftersom han såg förare och passagerare genom bakfönstret på bilen.
Ida körde sedan över Skärsviken och vidare. Håkan kommer nu inte ihåg om de åkte över till Smitingen eller om de åkte runt Kölva och hemåt.

Håkan uppger att han vid flera tillfällen har kört den aktuella vägen med Ida i övningskörning. Den senaste körningen före detta tillfälle kan ha varit några dagar innan detta. Han har dock alltid tidigare åkt åt andra hållet, dvs in mot Kölva och sedan in till Härnösand från Solumshamns-hållet.

Håkan uppger slutligen att han inte kände till varken Tor Öberg eller Gerd Viklund.

Relaterat under förhörets gång, utan erinran.

Krimfup.se - FUP & DOM på nätet

Polisen

Förhör

Åretruntboende i sommarstugeområdet Brattås

Signerat av

Signerat datum

Enhet
Polisregion Nord, UTR

Diarienr
2200-K11296-05

Hörd person
Norlin, Lars Åke

Personnummer

Den hörde är
Vittne

ID Styrkt
Ja

Sätt
Känd av insp K-E Classon

Ställning till misstänkt - målsägande - vittne

Tolk

Språk

Ytterligare information om anledning till förhör
Hörd angående sina iakttagelser i samband med mord

Underrättad om misstanke

Underrättad om 12 § FUK

Underrättad om rätt till försvarare

Godtar försvarare/biträde som rätten förordnar

Försvarare/biträde närvarande

Försvarare/biträde önskas

Förhörsledare
Karl-Erik Classon

Förhörsdatum
2005-07-19

Förhör påbörjat
14:10

Förhör avslutat
14:50

Förhörsplats
[redacted]

Typ av förhör
RB 23:6

Förhörssätt

Förhörsvittne

Utskrivet av

Berättelse

Norlin berättar att man köpte stugan 1997. Då av Östen Strömberg. Ursprungligen har tomten tillhört Tor Öberg. Efter viss renovering och ombyggnad flyttade man ut 2000. Norlin har sedan bott fast på adressen. Den 4 maj drabbades Norlin av en hjärtinfarkt och är fortfarande sjukskriven.
De aktuella dagarna har han skjutsat sin hustru till arbetet i stan. Han skjutsar in henne och hämtar på eftermiddagen. Vid 15.30-tiden den 1 juni stod det en bil på rakan före Öberg. Om man kommer från stan. Det var en äldre risig Volvo 740, fyradörrars, med riktning mot stan. I bilen satt en man och talade i telefon. Mannen var mörk och kortklippt. Norlin tror att bilens reg.nummer började med bokstäverna BM.
I samma veva, Norlin minns ej vilken dag, stod det en bil före infarten till Öbergs. Norlin hade varit in till stan i något ärende. Han minns dock ej vilket. Bilen var en Volvo 940-960 och rödbrun till färgen. "Samma färg och modell som Ali Höglin".
Norlin har haft kontakt med Öberg via sitt arbete som avläsare av elmätare åt Hemab. Öberg har även varit ned tiol stugan och tittat till stranden. Öberg var även och avverkade de trekantskil som finns ovanför Norlins och Fryklunds. Öberg avverkade själv.
Angående de pirar som byggts och senaste året renoverats har utförts av alla som ha r pirar. Norlin tror inte att någon talat med Öberg om dessa pirar. Norlin har ej hört att Öberg haft några invändningar.

Norlin är ägare av en Citroen C5 2,0 SX silverfärgad UWD 337

Frivillig topsning.

Krimfup.se - FUP & DOM på nätet

Polisen

Förhör

Signerat av
Sven-Olov Lindqvist

Signerat datum
2005-06-03 11:11

Enhet
Polisregion Nord, UTR

Diarienr
2200-K11296-05

Hörd person
Olsson, Lena

Personnummer

Den hörde är
Annan

ID Styrkt
Nej

Ställning till misstänkt - målsägande - vittne

Tolk

Språk

Ytterligare information om anledning till förhör
Mord

Underrättad om misstanke

Underrättad om 12 § FUK

Underrättad om rätt till försvarare

Godtar försvarare/biträde som rätten förordnar

Försvarare/biträde närvarande

Försvarare/biträde önskas

Förhörsledare
Sven-Olov Lindqvist

Förhörsdatum
2005-06-02

Förhör påbörjat
21:20

Förhör avslutat
21:45

Förhörsplats
Bostaden hos Lena Olsson

Typ av förhör
RB 23:6

Förhörssätt

Förhörsvittne

Utskrivet av

Berättelse

Lena Olsson är boende vid Solumshamn och passerar dagligen Brattås när hon åker in mot Härnösands centrum.
Lena Olsson uppger att hon under tisdagen den 31 maj vid 14.05-14.10 tiden passerade platsen där Tor Öberg är boende. Olsson åkte från bostaden och skulle åka till Härnösands sjukhus med sonen. Lena vet väl vem Tor Öberg är då hon tidigare har träffat på honom under sina promenader i området och samtalat med honom.

Strax efter infarten till Öbergs fastighet så observerade hon en rödaktig Volvo som var matt i lacken. Bilen stod parkerad efter vägen ca 75-100 meter från infarten till Öbergs fastighet strax före en väg som går ut på ängen som finns mellan vägen och Öbergs fastighet.

Bilen stod vänd med fronten mot stan och tyckte sig se att vindrutan var nervevad. Lena såg en mansperson som satt vid förarplatsen och var iklädd en brunaktig mockajacka. Mannen hade halvlångt hår och hon fick intrycket av att mannen var ovårdad.

Lena fick uppfattningen av att mannen väntade på någon men hon kunde inte se några andra personer i bilen eller i dess närhet.

Bilen var svenskregistrerad och hon tyckte att mannen hade ett svenskt utseende.

Lena tror inte att hon skulle känna igen mannen vid en eventuell fotokonfrontation då hon själv körde bilen och såg mannen endast bakifrån när hon passerade platsen.

Krimfup.se - FUP & DOM på nätet

När hon senare passerade platsen på vägen hem till bostaden vid 15-tiden så var bilen borta som hon tidigare hade sett parkerad efter vägen.

Idag på torsdag när de fick reda på händelsen så nämnde maken Arne att även han hade sett samma bil när han åkte till stan före henne. Han säger till henne att det var en röd Volvo 740 och att den var matt i lacken.

Uppläst och vidkänt efter konceptanteckningar.

Krimfup.se - FUP & DOM på nätet

Polisen

Förhör

Uppföljning av H100

Signerat av

Signerat datum

Enhet: Polisregion Nord, UTR	Diarienr: 2200-K11296-05
Hörd person: Olsson, Lena	Personnummer:
Den hörde är: Annan	ID Styrkt: Nej
Ställning till misstänkt - målsägande - vittne:	
Tolk:	Språk:

Ytterligare information om anledning till förhör: Angående iakttagelse av en röd Volvo stående på Öbergs raka, 05-05-31

Underrättad om misstanke

Underrättad om 12 § FUK

Underrättad om rätt till försvarare

Godtar försvarare/biträde som rätten förordnar

Försvarare/biträde närvarande

Försvarare/biträde önskas

Förhörsledare	Förhörsdatum	Förhör påbörjat	Förhör avslutat
Ann-Charlotte M Nordström	2005-06-20	13:30	14:00

Förhörsplats	Typ av förhör	Förhörssätt
På Öberg raka i Solumshamn	RB 23:6	

Förhörsvittne

Utskrivet av

Berättelse

Lena uppger att hon var sjuk tisdagen den 31 maj. Hon arbetar normalt på "Sluss ut" i Härnösand. Hon har då arbetstiderna 09-16 varje dag. Det kan ibland också bli andra arbetstider.

Tisdagen den 31 maj kl 14.30 hade hon tid hos läkaren för sin son, Alexander. Han skulle till sjukhuset för att ta några prov. Hon kan därför med säkerhet säga att det var just den här dagen hon gjorde sin iakttagelse.

Hennes man, Arne Olsson åkte in till Härnösand till dagis, för att hämta sonen, Alexander. Han kom tillbaka vid ca 13.40-tiden.
Lena tog samma bil, som Arne haft, en röd Toyota Corolla –02, TFO 189, och åkte med sonen in mot Härnösand. Hon kan ha passerat Öbergs fastighet vid ca 14.15.
När hon kom ut genom kurvan, fick hon snabbt bromsa ner , eftersom det stod en bil parkerad precis strax efter kurvan. Lena är helt säker på att bilen INTE stod på åker-överfarten mitt på raksträckan, utan längre upp mot Öbergs infart. Den stod så pass nära kurvan, att Lena såg den direkt när hon kom ut ur kurvan, och fick bromsa ner sin bil.
Bilen var en Volvo, med röd flammig lack. Den såg misskött ut. Lena känner inte till de olika Volvomodellerna och kan därför inte bedöma vilken typ av Volvo det var. Det KAN ha varit en 740.
Volvon stod med sina innersta hjul på gruskanten och resten av bilen stod ut i vägen. Den stod i riktning mot Härnösand och på samma sida som Lena körde.
Lena passerade bilen ganska snabbt, eftersom det var fritt. I bilen satt en ensam man. Hans huvud var vänt mot vänster sida, alltså från bilen sett, utåt vägen. Lena kunde därför hastigt

Krimfup.se - FUP & DOM på nätet

se hans ansikte.
Mannen var iklädd en brunaktig mockajacka. Han såg ovårdad ut. Han hade kanske "lite längre hår som inte var ljust". Lena kan inte uppge mannens hårfärg, mer än att det "inte var ljust".
Sidorutan, där mannen satt på förarplats KAN ha varit nervevad.

När Lena var klar på sjukhuset, kanske vid 15.20-15.30-tiden, passerad hon platsen igen. Bilen stod då inte kvar.
Hon kommer inte heller ihåg några andra iakttagelser hon gjorde vid den tidpunkten.

När morden upptäcktes, läste Lena på Text-TV, att polisen var intresserad av en röd Volvo. Hon kom då att tänka på att hennes iakttagelse kanske kunde ha betydelse.

Lena uppger spontant att hon tidigare sett att bilar har stannat till på nämnda raksträcka. Hon har också lagt märke till att det kan stå bilar parkerade på den sk gräsvägen vid Öbergs infart. Det kan t e x vara hundägare som rastar sin hundar på berget och i skogen. Hon uppger att från gräsvägen, går det stigar till både Skärsviken och Solumshamn.

/Lena får se en flygbild av området för sin iakttagelse. Hon pekar på platsen där bilen stod, och jag ritar in den. Bifogas förhöret./

Relaterat under förhörets gång, utan erinran.

Krimfup.se - FUP & DOM på nätet

Polisen

Förhör

Signerat av

Signerat datum

Enhet
Polisregion Nord, NARK

Diarienr
2200-K11296-05

Hörd person
Olsson, Lena

Personnummer

Den hörde är
Annan

ID Styrkt
Ja

Sätt
Känd

Ställning till misstänkt - målsägande - vittne

Tolk

Språk

Ytterligare information om anledning till förhör
Hörd i förhållande till uppslag 145:3, ang "bröderna Nyhlén".

Underrättad om misstanke

Underrättad om 12 § FUK

Underrättad om rätt till försvarare

Godtar försvarare/biträde som rätten förordnar

Försvarare/biträde närvarande

Försvarare/biträde önskas

Förhörsledare
Seppo Penttinen

Förhörsdatum
2005-09-01

Förhör påbörjat
13:30

Förhör avslutat
13:50

Förhörsplats
Polishuset i Härnösand

Typ av förhör
RB 23:6

Förhörssätt
Konceptförhör

Förhörsvittne

Utskrivet av
SP

Berättelse

Lena Olsson informeras om att det i den pågående mordutredningen finns förhörsuppgifter från annan person, som säger, att Lena skall ha nämnt att det är "bröderna Nyhlén", som utfört morden.

Lena ställer sig helt oförstående till detta. Hon säger att hon inte har en aning om vilka "bröderna Nyhlén" är.

När fråga ställs ifall hon kan ha fört vidare vad någon annan sagt om "bröderna Nyhlén", så vill hon inte hålla det för helt osannolikt. Hon menar att det florerar olika lösa rykten ute i Solumshamn, och det här kan vara ett av dem som hon hört. Av vem eller när har hon i så fall ingen aning om.

Lena tillfrågas om hon erinrat sig ytterligare uppgifter kring sin iakttagelse av den röda Volvon som hon tidigare är hörd om, och den person som satt bakom ratten. Hon säger att det inte tillkommit nya minnen kring detta, och det hon sagt tidigare är det hon minns.

Lena tillfrågas även om hennes make Arne, håller fast vid sina uppgifter kring fordonet med dekalen i bakrutan. Lena säger att Arne har en mycket god iakttagelseförmåga och minns detaljer påtagligt tydligt.

Förhörsledaren påtalar att Lena under ett samtal vid det föregående förhörstillfället, berättade att Arne råkat ut för en hjärnblödning för ca ett och ett halvt år sedan. Hon får frågan om detta på något vis kan ha påverkat hans förmåga att minnas detaljer.

Krimfup.se - FUP & DOM på nätet

Lena säger att frågan är relevant och tillägger att sjukdomen inte på något sätt förändrat Arnes minne. Han har alltid varit lika detaljrik när det gäller att komma ihåg saker och ting, och att han alltid haft mycket ordning och reda i sitt vardagliga liv.

Tillfrågad om hon på senare tid lagt märke till någon fordonstyp, som helt stämmer med hennes iakttagelse av den "röda Volvon", säger Lena att hon inte reagerat över något sådant.

Krimfup.se - FUP & DOM på nätet

Polisen

Förhör

H100

Signerat av

Signerat datum

Enhet
Polisregion Nord, UTR

Diarienr
2200-K11296-05

Hörd person
Olsson, Lena

Personnummer

Den hörde är
Annan

ID Styrkt
Ja

Sätt
Kontrollfrågor

Ställning till misstänkt - målsägande - vittne

Tolk

Språk

Ytterligare information om anledning till förhör
Hörd upplysningsvis om sina iakttagelser vid Brattås den 31 maj 2005

Underrättad om misstanke

Underrättad om 12 § FUK

Underrättad om rätt till försvarare

Godtar försvarare/biträde som rätten förordnar

Försvarare/biträde närvarande

Försvarare/biträde önskas

Förhörsledare
Mats Hellhoff

Förhörsdatum
2006-03-24

Förhör påbörjat
11:00

Förhör avslutat
11:15

Förhörsplats
Polishuset Härnösand

Typ av förhör
RB 23:6

Förhörssätt

Förhörsvittne

Utskrivet av

Berättelse

Lena Olsson fick vid förhörstillfället titta på ett 50-tal bilder av vanligt förekommande bilmärken och modeller. Hon fastnade genast för de äldre modellerna av Volvo och uppgav bestämt att det var en sådan som hon såg på Solumsvägen vid Brattås. Hon kunde inte bestämt säga vilken modell av Volvo det var men är övertygad om att det var en äldre kantig modell i någon av serierna 140, 240 eller 740. Det var ingen kombi utan en sedan och färgen var röd, men lacken var matt eller flammig och bilen såg ut att vara i mindre gott skick. Då Lena fick titta på ett urval av Volvos modeller fastnade hon för en röd Volvo 144 av 1974 års modell.

Lena berättade att då hon passerade bilen såg hon på förarplatsen en man som tittade ut genom sidorutan mot skogspartiet i väster. Förutom att han såg ovårdad ut och var iklädd i en brun jacka kan Lena inte säga mer om honom. Bilen stod uppställd vid vägkanten ett kort stycke norr om infarten till Tor Öbergs gård, ungefär mitt emellan kurvan och en liten väg som leder ut på åkern öster om Solumsvägen. På vägen tillbaka någon timma senare var bilen borta.

Lena kommer vid detta förhörstillfälle inte ihåg exakt vilken dag det var eller hur mycket klockan var, men har i tidigare förhör uppgivit tid och dag tämligen exakt grundat på att hon var på väg till läkare med sin son.

Krimfup.se - FUP & DOM på nätet

Polisen

Förhör

Signerat av
Sven-Olov Lindqvist

Signerat datum
2005-06-03 14:38

Enhet
Polisregion Nord, UTR

Diarienr
2200-K11296-05

Hörd person
Olsson, Arne

Personnummer

Den hörde är
Annan

ID Styrkt
Nej

Ställning till misstänkt - målsägande - vittne

Tolk

Språk

Ytterligare information om anledning till förhör
Mord

Underrättad om misstanke

Underrättad om 12 § FUK

Underrättad om rätt till försvarare

Godtar försvarare/biträde som rätten förordnar

Försvarare/biträde närvarande

Försvarare/biträde önskas

Förhörsledare
Sven-Olov Lindqvist

Förhörsdatum
2005-06-02

Förhör påbörjat
22:20

Förhör avslutat
22:35

Förhörsplats
Bostaden hos Arne Olsson

Typ av förhör
RB 23:6

Förhörssätt
Ljudbandsförhör

Förhörsvittne

Utskrivet av

Berättelse

Arne Olsson uppger i sak att han är boende i Solumshamn och passerade utanför Tor Öbergs fastighet under tisdagen när han skulle åka i till Härnösands centrum för att hämta sin son. Klockan var omkring 13.15 på dagen när han passerar infarten till Öbergs fastighet så blir det en raksträcka.
Olsson kan då se ungefär mitt på raksträckan att det står en röd Volvo 740 parkerad efter vägen i riktning mot staden. Olsson märke även att bilen var matt i lacken på bakluckan och att det var en vanlig Volvo, inte någon combi.
Bilen stod parkerad i närheten av en mindre väg som går ut mot ängen.

Bilen hade vanliga skyltar och han såg inte något ovanligt med skyltarna. När Olsson passerade bilen kunde att se att det satt en person i bilen vid förarsätet. Samtidigt som Olsson skulle passerar bilen så var det en joggare på vägen som passerade bilen samtidigt som Olsson körde om bilen.
Joggaren sprang i samma riktning som Olsson körde sin bil och det var en mansperson som var iklädd blå byxor, gråblå tröja , ålder ca 45 år och mörkhårig.

När Olsson passerade bilen så tittade han på mannen som satt i bilen och såg att vindrutan var uppvevad. Mannen tittade in mot bilen så Olsson kunde inte se hans ansikte men såg att han var gråhårig och lockig, eventuellt hade mannen skägg men han är inte helt säker. Olsson tror att mannen var omkring 50-60 års åldern. Olsson fick ingen ögonkontakt med mannen.

Olsson kunde inte se några andra personer i närheten av bilen eller dess omgivning.

Krimfup.se - FUP & DOM på nätet

Olsson lade märke till att på bilens bakruta fanns ett klistermärke på vänster sida i nedre kanten av bakrutan. Märket var ca 40 x 12 cm och var ovalt och runt. I ytterkanten på märket fanns en vit rand och sedan fanns det vit text i mitten som han inte kommer ihåg vad det stod. Olsson känner inte till märket och kan inte påminna sig att han har sett det tidigare. Bakgrunden på märket tror han var genomskinlig.

När Olsson senare åker tillbaka mot hemmet efter sitt ärende i centrum så såg han inte bilen längre. Olsson är hemma igen vid 13.40-13.45.

Avskrivet efter bandförhör.

Krimfup.se - FUP & DOM på nätet

Polisen

Förhör

Uppföljning av H100

Signerat av

Signerat datum

Enhet
Polisregion Nord, UTR

Diarienr
2200-K11296-05

Hörd person
Olsson, Arne

Personnummer

Den hörde är
Annan

ID Styrkt
Nej

Ställning till misstänkt - målsägande - vittne

Tolk

Språk

Ytterligare information om anledning till förhör
Angående iakttagelse av röd Volvo på raksträckan innan "öbergs kurva", tisdagen den 31 maj 2005.

Underrättad om misstanke

Underrättad om 12 § FUK

Underrättad om rätt till försvarare

Godtar försvarare/biträde som rätten förordnar

Försvarare/biträde närvarande

Försvarare/biträde önskas

Förhörsledare
Ann-Charlotte M Nordström

Förhörsdatum
2005-06-20

Förhör påbörjat
11:30

Förhör avslutat
11:50

Förhörsplats
Telefonförhör

Typ av förhör
RB 23:6

Förhörssätt
Telefonförhör

Förhörsvittne

Utskrivet av

Berättelse

Arne Olsson är fast boende i Solumshamn. Han åker mellan Solumshamn och Härnösand minst en gång per dag. Han arbetar på Källvägens gruppboende.

Arne har olika arbetstider. Han kan arbeta 07.30 – 11.30, 12.30 – 21.30. eller 15 – 21. Han är sk timanställd, varför arbetstiderna kan variera ytterligare.

Tisdagen den 31 maj arbetade Arne 07.30 - 11.30. Han åkte då till sitt arbete på morgonen i sin röda Toyota Corolla – 02, med reg.nr TFO189.
Efter sitt arbete den här dagen åkte han direkt hem. Han såg inget anmärkningsvärt efter vägen. Kl 13.30 skulle sonen Alexander hämtas på Tjädervägens dagis. Han passerade därför Öbergs fastighet vid ca 13.15.
När han kom fram bakom "Öbergs kurva" och ut på raksträckan, fick han sakta ner farten pga att det stod en bil parkerad ungefär mitt på rakan, vid en ficka vid en åkeröverfart. Bilen stod med halva delen ute i vägen på vänstra sidan och i riktning mot Härnösand. Arne fick samtidigt möte av en Pick-up, okänd färg och fabrikat.
Eftersom det varit en del inbrott i området, kände Arne en naturlig nyfikenhet att särskilt iaktta bil och förare. Han stannade precis bakom bilen, för att släppa förbi mötande Pick-up. Samtidigt kom också en "joggare" springande på vägen, i riktning in mot Härnösand.
Arne kände inte igen löparen, en man iklädd blå träningsoverallsbyxor och grå-blå ribbstickad tröja.

Krimfup.se - FUP & DOM på nätet

När Arne stod bakom bilen, en röd Volvo 740, 80-talsmodell, lade han speciellt märke till ett klistermärke på bilens bakruta.
Bokstäverna "MA" fanns med i märket och det var vita bokstäver med en smal vit kant runt hela märket.
När han strax senare skulle forsätta sin färd mot Härnösand, körde han krypande om Volvon, i syfte att speciellt titta på föraren.
Föraren var ensam i bilen, en man, ca 40 år, med vågigt gråaktigt hår. Mannen satt med ansiktet vänd inåt "lägdan", varför Arne inte såg hans ansikte.
Arne lade märke till att mannen var klädd i en brun mockajacka med grå stickad krage.
Arne såg alltså inte mannen mer än bakifrån, och uppger att han inte kan uttala sig därför om hur mannen såg ut i ansiktet.

När sedan Arne åkte tillbaka hem med Alexander, vid ca 13.40-tiden, var bilen borta.

Arne var ledig från sitt arbete onsdagen den 1 juni och torsdagen den 2 juni, varför han är helt säker på att han gjorde iakttagelsen av bilen just på tisdagen.

Efter det att det blev känt i Solumshamn att Öberg och hans särbo blivit mördade, pratade Arne och Lena med en granne, Göran Vesterlind. Det visade sig att även Göran sett den nu nämnda Volvon, stående på samma plats. Det kan dock ha varit en annan dag. Göran beskrev föraren på samma sätt, som Arne sett honom, dvs iklädd brun mockajacka med stickad krage.

Arne har sedan funderat på om mannen kanske satt och pratade i telefonen. Han uppger att han själv har ett registrerat Telia kontantkort till sin mobiltelefon. Det kan dock vara svårt att få mottagning till telefonen. Hans mobiltelefon kan ringa, när han befinner sej i bostaden, men det går inte att svara eller få kontakt. Han känner till två ställen efter vägen till Härnösand, där mottagningen är bättre. Det ena stället är ca 300-400 meter från Solumshamn in mot Härnösand, och det andra stället är just på rakan vid Öbergs fastighet.

Arne tillfrågas om andra iakttagelser efter vägen ut mot Solumshamn.
Han uppger då att han att han lagt märke till en Vit Volvo 740, som stått parkerad på den lilla gräsvägen, intill Öbergs infart. Detta var några veckor innan händelsen. Bilen ägs av någon som rår om marken intill Öbergs fastighet. Personen skall heta Segerholm, enligt vad Arne känner till.

Han lade också märke till en bil som stod på Tors gård, kanske veckan innan morden. Bilen stod där vid två olika tillfällen. Han såg bilen från vägen, eftersom han alltid tittar in där, när han passerar från Härnösands-hållet.
Bilen var svart av Jeep-typ. Han reagerade speciellt på bilen eftersom han inte sett den förut och eftersom den inte tillhörde Tors "vanliga umgänge".
Han har i efterhand fått veta av en polis, okänt namn, att bilen sannolikt tillhör en av Tors döttrar.

Relaterat under förhörets gång, utan erinran.

Krimfup.se - FUP & DOM på nätet

Polisen

Förhör
Uppföljning av H100

Signerat av

Signerat datum

Enhet
Polisregion Nord, UTR

Diarienr
2200-K11296-05

Hörd person
Olsson, Arne

Personnummer

Den hörde är
Annan

ID Styrkt
Nej

Ställning till misstänkt - målsägande - vittne

Tolk

Språk

Ytterligare information om anledning till förhör
Ang sina iakttagelser av en röd Volvo, tisdagen den 31 maj, efter vägen mellan Solumshamn och Härnösand.

Underrättad om misstanke

Underrättad om 12 § FUK

Underrättad om rätt till försvarare

Godtar försvarare/biträde som rätten förordnar

Försvarare/biträde närvarande

Försvarare/biträde önskas

Förhörsledare
Ann-Charlotte M Nordström

Förhörsdatum
2005-07-04

Förhör påbörjat
12:50

Förhör avslutat
13:10

Förhörsplats
Den hördes bostad

Typ av förhör
RB 23:6

Förhörssätt

Förhörsvittne

Utskrivet av

Berättelse

Arne Olsson tillfrågas om han vill rita av det speciella klistermärke han såg, på den röda Volvon, som stod parkerad invid den sk åker-överfarten på raksträckan vid Öbergs infart.

Arne ritar klistermärket och kommenterar:
Märket är i ungefärlig rätt storlek som han har ritat av det. Märket är genomskinligt, förutom texten och ringen runt omkring, som är vit.
Bokstäverna ser ut som Arne ritat dom, dvs textade versaler.
Märket satt på bilens bakruta i nedre vänstra hörnet.
Arne såg inte hela märket, utan endast såsom det är avritat. Han kan inte säga om det beror på att märket såg ut precis så, kanske trasigt, eller om det på något sätt täcktes av något som kan ha legat i bakrutan.

Arnes kommentarer när han får se bild på Rydes Volvo 740 (BOZ 342:
"Nej, den här bilen har jag sett här ute. Den är det inte."
"Den här bilen har registreringsnummer BOZ342".

Arne uppger att färgen och lacken på bilen har såg, ser ut som bilen på bilden, dvs Rydes bil. Dock saknade den bil han såg, spoiler. Den hade inte heller några extraljus. DET har bilen på bilden, fyrkantiga extraljus, uppger Arne. (Han har inte fått se någon bild på bilen framifrån)
När han passerade bilen vid vägkanten, tittade han till extra i backspegeln. Han såg då att den bilen INTE hade extraljus.

Krimfup.se - FUP & DOM på nätet

Om BOZ342 (Rydes bil):
Arne uppger att han sett BOZ342 på vägen ut mot Solumshamn och i Härnösand i närheten av OBS. Han har sett den bilen de senaste 14 dagarna kanske, och blivit uppmärksam på just den bilen, pga att det just söks en röd Volvo med anledning av dubbelmordet.. Han tror att ägaren av den Volvon kan vara någon som hyr en stuga i trakten.
När han sett bilen, har han uppmärksammat att föraren är "flintskallig". Bakifrån har han bedömt föraren som stor och kraftig, eftersom han har haft sitt huvud över nackskyddet på förarstolen. Arne har sett att det har suttit en flicka bredvid på passagerarplats. Han har bedömt henne som "liten" med mörkt eventuellt lockigt hår.

VAR bilen sågs.
Arne gör ett x på flygfotot (bifogas) där han gjorde observationen av den röda Volvon 05-05-31. Bilen stod med fronten mot Härnösand.

Relaterat under förhörets gång, utan erinran.

Krimfup.se - FUP & DOM på nätet

Bifogas till förhör med Arne Olsson 050704. K11296-05

Krimfup.se - FUP & DOM på nätet

Bifogas till förhör med Arne Olsson 050704,
K11296-05

Krimfup.se - FUP & DOM på nätet

K11296-05 Skiss ritad av Arne Olsson 050704 i samb. med förhör.

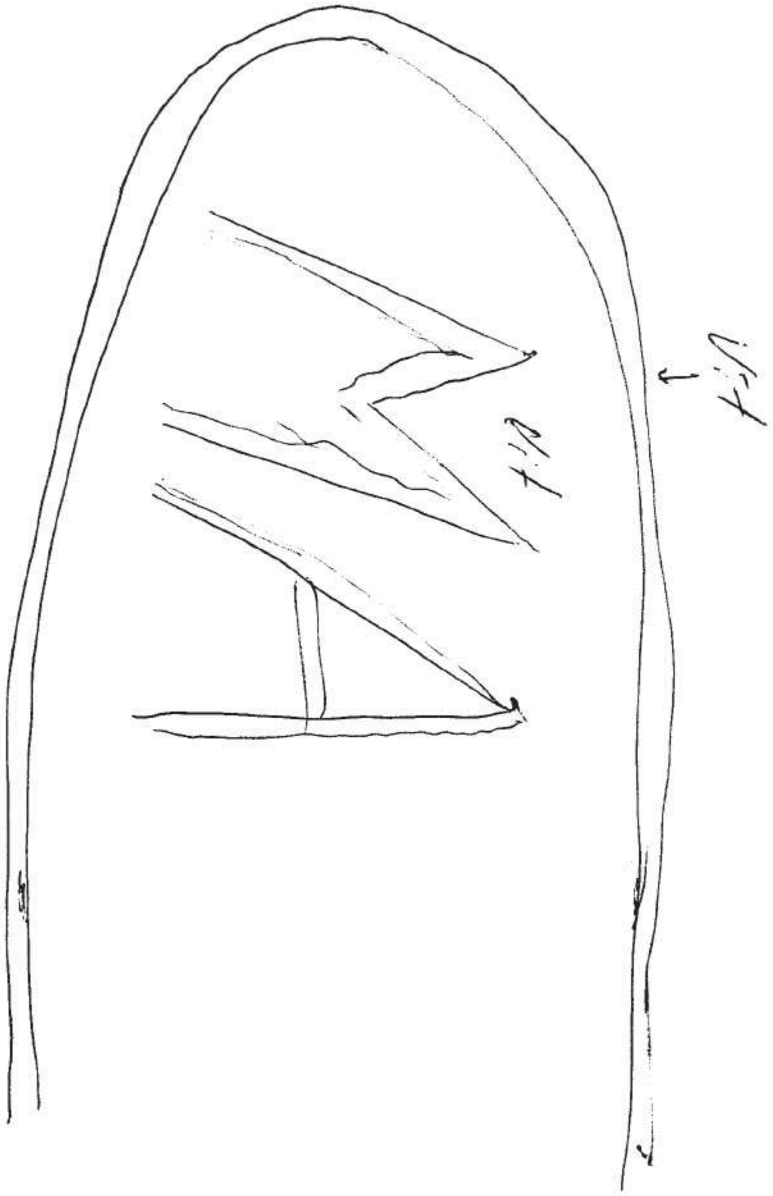

Krimfup.se - FUP & DOM på nätet

Förhörsledare: L.Christer Ericsson.
Arkivexemplar
FÖRHÖR
Bil
Sid 1

Förhörsplats: Den hördes bostad.
Förhörsdatum: 2005-06-02
Förhör börj kl: 21.00
Dnr: K:11296-05

[ ] Misstänkt [ ] Målsägande [ ] Vittne [x] Annan
[ ] Personalia-/dagsbotsuppgift [ ] Särskild handling
[ ] Telefonförhör [ ] Förhöret intalat på band
Utskriften utförd av (sign)

Hörd person (efternamn och samtliga förnamn i rätt följd, tilltalsnamnet markeras): Falkenström AGNETA
Personnummer (endast för misstänkt) Annan än misstänkt, se särskild handling

Fylls ej i då motsvarande uppgifter redovisas på annan handling

Yrke/Titel | Födelsehemort (församling och länsbokstav) | Folkbokföringsort och länsbokstav
Postadress (utdelningsadress och ortsadress) | Telefon bostaden/mobiltfn | Medborgare i (betr. utl)
Anställning (arbetsgivare, postadress) | Telefon arbete
Föräldrars namn och postadress (betr. misstänkt som är underårig eller utlänning)
Körkort m.m. [ ] Har körkort | Klass | Nat.bokstav betr. kk | [ ] Saknar körkort [ ] Återkallat/Omh.taget kk | [ ] ADR-intyg (farl.gods) [ ] Har traktorkort | [ ] Förarbevis moped klass 1 [ ] Förarbevis terrängskoter

Ställning till misstänkt - målsägande - vittne | Förhörsvittne eller annan närvarande (t.ex. tolk)

Underrättad om misstanke för/Anledning till förhör
Hörd upplysningsvis ang ev. iakttagelser av personer eller fordon i Brattås, Solumshamn under tiden 31/5 - 2/6-05.

[ ] Underrättad om innebörden av förenklad delgivning samt FuK 5 a § (adressändring)
Om gods tagits i beslag, gör någon anspråk på godset [ ] Nej [ ] Ja [ ] den misstänkte [ ] målsäganden [ ] annan
[ ] Underrättad enligt RB 27:11 a § (beslag) [ ] Flera beslagspunkter finns, se berättelse

Försvarare (best. i 12 § FuK iakttagna)
[ ] Önskas ej [ ] Önskas (ev. namn)

Berättelse

Agneta Falkenström är fast boende i Solumshamn. Torsdag 2/6-05 så är Agneta på väg hem från sitt arbete i Härnösand.

På raksträckan innan det som i folkmun kallas Öbergs kurva, strax innan infarten till Tor Öbergs fastighet iakttog hon en bil som stod parkerad/snett inkörd med fronten mot Härnösand på en mindre väg in på en åker.

Klockan var 11.10 när Agneta gjorde iakttagelsen av bilen. Hon uppger att det endast var en person i bilen som satt på förarplats.Agneta uppfattade personen bakom ratten som kort till växten "då personen ifråga inte nådde upp till taket".Om det var en kvinna eller man kunde hon ej avgöra.

Agneta uppfattade bilen som en röd Volvo 245 av äldre modell men kände inte igen bilen som hemmahörande i trakten.Agneta gjorde inga andra iakttagelser av personer i anslutning till platsen.

Avslutat kl:21.10

RPS 403.6 03-06

Krimfup.se - FUP & DOM på nätet

Polisen

Förhör
Uppföljning av H 210

Signerat av

Signerat datum

Enhet
Polisregion Nord, UTR

Diarienr
2200-K11296-05

Hörd person
Falkenström, Agneta

Personnummer

Den hörde är
Vittne

ID Styrkt
Nej

Ställning till misstänkt - målsägande - vittne

Tolk

Språk

Ytterligare information om anledning till förhör
Mord i Brattås 05-06-02.
Vittnesiakttagelser på vägen utanför Tor Öbergs fastighet.

Underrättad om misstanke

Underrättad om 12 § FUK

Underrättad om rätt till försvarare

Godtar försvarare/biträde som rätten förordnar

Försvarare/biträde närvarande

Försvarare/biträde önskas

Förhörsledare
Ann-Charlotte M Nordström

Förhörsdatum
2005-06-18

Förhör påbörjat
14:00

Förhör avslutat
14:30

Förhörsplats
I tjänstebilen i Brattås

Typ av förhör
RB 23:6

Förhörssätt

Förhörsvittne

Utskrivet av

Berättelse

Agneta är förhörd på platsen för sin iakttagelse. Hon pekar också ut platsen på ett flygfoto, vilket särskilt noteras och bifogas förhöret.

Agneta Falkenström bor stadigvarande i Solumshamn.
Hon känner Tor Öberg till namnet och har varit på hans gård vid några tillfällen när hon växte upp. Hon har i vuxen ålder inte haft någon kontakt med Öberg eller hans släktingar.

Agneta arbetar på Kommunens produktionskök på sjukhusområdet i Härnösand mellan kl 07.00 – 11.00 varje vardag.
Hon åker då i sin röda Opel Vectra –90, OLS940 mellan hemmet och arbetet.

Torsdagen den 2 juni hade hon sin dotter och barn-barn på besök. Agneta hade därför extra bråttom hem från arbetet den här dagen, för att hon ville träffa dom.
Hon kom körande från Härnösand mot Solumshamn och när hon kom fram bakom kurvan och ut på raksträckan precis före Öbergs fastighet såg hon en bil stå parkerad på motsatta sidan.
Bilen stod på en liten tvärsväg som går över åkrarna och ungefär mitt på sträckan. Bilen, en röd (standard-röd för den modellen) Volvo 245, stod i riktning med fronten mot Härnösand och körd på sidan om vägen.
Agneta uppger att hon är mycket säker på bilens fabrikat eftersom hon känner väl till äldre bilmärken och speciellt de äldre Volvo-modellerna.

Krimfup.se - FUP & DOM på nätet

När Agneta passerade, sänkte hon farten något och tittade in i bilen. Hon kunde se att föraren såg kort ut. Det var sannolikt en man och han kan ha lutat sej ner lite, eftersom han såg så kort ut. Mannen hade mörkt kortklippt hår. I övrigt kan Agneta inte ange något signalement. Agneta har en minnesbild av att man inte kunde se in i bilens bagage av någon anledning. Hon spekulerar i att rutorna kan ha varit mörka där.
Agneta tyckte att det såg konstigt ut och funderade på om föraren hade fått fel på bilen. Han tittade inte på henne och hon antog att han inte behövde hjälp därför.

Agneta funderade på om mannen pratade i mobiltelefon, men såg inte att han gjorde det. Hon har själv Telias abonnemang och har ibland stannat till på vägen (inte just där) för att få bästa mottagning.

Agneta har inte sett den bilen igen. Hon uppger att hon känner till alla boende i området. De hejar på varandra och känner igen varandra. Hon tror inte att den här bilen hör hemma i området.

Agneta kom just på att Anders Godin "Ante Godin" en bonde som bor i området hade just en liknande bil tidigare. Hon har dock inte sett hans bil på kanske ett år, och funderar på om han har den kvar.

Agnetas man, Lars Sundberg kör dagligen en firmabil, röd Ford Fiesta, -90, OXM 822, på vägen mellan Härnösand och Solumshamn.
Familjen har också en röd Ford Scorpio –94, PER362.

Agneta vill också berätta om en annan iakttagelse:

På tisdagnatten, 050531 vid ca 23.30 befann hon sej i sin bostad. Hennes man, Lars Sundberg hade gått och lagt sig. Hon hörde ett fasligt liv ute och tittade ut genom fönstret. Hon såg då tre studenter som kom och "tjoade". De såg ut att komma från hennes kusins hus, och uppger att en av ungdomarna kan ha varit Lennart Bystedts dotter, född –86, eftersom hon tog studenten i år. Lennart och hans familj är året-runt-boende i Solumshamn.
Agneta vill göra oss uppmärksam på att dessa ungdomar kanske har färdats till och från Härnösand och kanske gjort intressanta iakttagelser efter vägen.

Relaterat under förhörets gång, utan erinran.

Krimfup.se - FUP & DOM på nätet

Polisen

Förhör

Signerat av

Signerat datum

Enhet
Polisregion Nord, UTR

Diarienr
2200-K11296-05

Hörd person
Falkenström, Agneta

Personnummer

Den hörde är
Annan

ID Styrkt
Nej

Ställning till misstänkt - målsägande - vittne

Tolk

Språk

Ytterligare information om anledning till förhör
Mord I Brattås.

Falkenström / Sundberg ringer och vill lämna iakttagelse.

Underrättad om misstanke

Underrättad om 12 § FUK

Underrättad om rätt till försvarare

Godtar försvarare/biträde som rätten förordnar

Försvarare/biträde närvarande

Försvarare/biträde önskas

Förhörsledare
Ann-Charlotte M Nordström

Förhörsdatum
2005-10-06

Förhör påbörjat
08:00

Förhör avslutat
08:15

Förhörsplats
Telefonförhör

Typ av förhör
RB 23:6

Förhörssätt

Förhörsvittne

Utskrivet av

Berättelse

Agneta är tidigare förhörd i utredningen. Hon vill lämna ett tips på att hon möjligen sett Gerd Viklund cykla ut mot Hernön.

Agneta är osäker på tiden med uppger att det måste ha varit måndagen den 30 maj eller tisdagen den 31 maj någon gång efter 11.15. Agneta slutar sitt arbete kl 11.00 och brukar ibland stanna kvar på arbetet 10 – 15 minuter. Hon åkte denna dag direkt hem därefter. När hon kom till en parkering som ligger vid Vårdkasbacken, körde hon om en dam som cyklade ut mot Hernön.
Agneta trodde först att det var en bekant, Gun Öhlund, men såg i backspegeln att det inte var hon. Det var en kvinna hon inte kände igen. Kvinnan hade troligen cykelkorg på cykeln. I övrigt kan inte Agneta lämna några detaljer om kvinnan.

Relaterat under förhörets gång, utan erinran.

Tillägg kl 12.40:
Agneta Sundberg uppger att hon ringde till polisen med anledning av att hon fått en skrivelse. Hon äger en fastighet tillsammans med maken Lars Sundberg i Solumshamn.

Agneta har funderat under dagen vilken dag hon gjort iakttagelsen. Hon har kommit fram till att det måste ha varit tisdagen den 31 maj.
Den dagen åkte hon direkt hem från sitt arbete. Hon åkte ensam i sin bil då. Hon har också ett

Krimfup.se - FUP & DOM på nätet

mail, som hon skrivit hemifrån kl 11.42 den dagen, vilket bevisar att hon var hemma då. Dagen innan, alltså måndagen den 30 maj åkte Agneta tillsammans med sina barn till Sundsvall efter jobbet. Det var alltså inte den dagen hon gjorde iakttagelsen.

Relaterat under förhörets gång, utan erinran.

Krimfup.se - FUP & DOM på nätet

Polismyndigheten
i Västernorrlands län
Tekniska roteln
Box 720
851 21 Sundsvall

Datum
2005-06-09

Diarienummer
K 11296-05,
K 11318-05

SKL
581 94 LINKÖPING

Skrivelse till SKL med anledning av inträffat dubbelmord i Härnösand

Bakgrund
Torsdagen den 2 juni 2005 kl. 14.32 larmades ambulans till adressen Brattås 15, belägen på Härnön ca 5 km söder om Härnösands centrum, med anledning av anträffad livlös kvinna.
När ambulanspersonal en stund senare anländer till platsen, samtidigt som första polispatrull, anvisas dessa en plats i en verkstad belägen på fastigheten där en kvinna ligger på mage med en jacka över sig. När ambulanspersonal lyfter på jackan hittas en kvinna, som senare identifieras som Gärd Viklund född –37, död med skador som ambulanspersonalen först bedömer vara skottskador. Vidare åtgärder avbryts och platsen spärras av i avvaktan på personal från tekniska roteln.

Fastigheten där händelsen har inträffat består av en 1 ½ plans villa med en ladugårdsbyggnad belägen intill, på ett avstånd av 16 meter. Fastigheten ägs och bebos av Tor Öberg född -35, som vid detta tillfälle är försvunnen. Eftersök sker i terrängen närmast fastigheten med hjälp av polishundar. Tor och Gärd är särbos och Gärd har en egen bostad inne i Härnösand. De tillbringar dock mycket tid tillsammans och sover ofta över hos varandra. Tor är f.d. televerksanställd och Gärd har arbetat vid dåvarande kustartilleriregementet i Härnösand.

Vid förhör med Öbergs ena dotter Barbro uppger denna att hon hade telefonkontakt med Gärd, som då befann sig hemma hos Tor, tisdagen den 31 maj vid 11.30-tiden. Barbro hade dock inte talat med pappan vid detta tillfälle. Under onsdagen försökte Barbro få kontakt vid ett flertal tillfällen utan att lyckas. Hon antog då att Tor och Gärd hade rest iväg någonstans. På torsdagen bestämmer sig Barbro för att åka hem till Tor och kontrollera om något hänt. Barbro och hennes sambo anlände till Tors fastighet strax efter kl. 14.00 torsdagen den 2 juni. De kunde konstatera att post låg i brevlådan, som ligger vid en större väg ca 200 m från fastigheten, vilket gjorde Barbro bekymrad. Hon tar därför, via mobiltelefon, kontakt med sin syster som bor i Timrå och delger henne vad hon vet.

Därefter åker Barbro och hennes sambo fram till fastigheten på den enda väg som leder dit, och konstaterar att Tors bil finns på sin plats och att Gärds cykel står i anslutning till bostaden. Vägen slutar också vid fastigheten, dit man dock har fri sikt från del av den större vägen som går mellan Härnösand och Solumshamn på Härnön. Närmaste granne bor ca 300 meter bort. Barbro går ur och går fram till en inglasad utealtan som finns på framsidan av bostadshuset, drar skjutdörren åt sidan och kan konstatera att dörren till bostaden är olåst. Hon och sambon går igenom huset men kan inte hitta Tor eller Gärd. Barbro uppger att en del garderobsdörrar är öppna och att några mattor ligger konstigt.

Barbro går ut från bostaden och ser då, vad hon bedömer vara, släpspår som går in mot ladugården. Trädörren in dit, som reglas med en träbit, är stängd och regeln nerfälld. Barbro öppnar försiktigt och ser då släpspår, som hon bedömer vara blod, in mot dörren till verkstaden. Inne i verkstaden, strax innanför dörren, ser hon sedan en person som hon är säker på är Gärd ligga på mage med en jacka över. Hon rusar ut och ringer SOS Alarm 112 och begär ambulans till platsen.

Vid kontroll av in- och utgående samtal på Tors telefon framgår att senaste gången telefonen använts är vid 11.30-tiden på tisdagen.

Krimfup.se - FUP & DOM på nätet

Undersökning av fyndplatsen
Undersökningen påbörjas samma dag kl. 16.20 och innan fyndplatsen undersöks så får vi information om att Gärds vänstra sko, glasögon och armbandsur anträffats i anslutning till hennes cykel. Det förefaller som att godset försökt gömmas under altanen, dock inte särskilt väl. Under skosulan finns blod, glasögon har böjd högerskalm och blodstänk och armbandsuret saknar sprinten till ena armbandslänken. I ett senare skede, då de yttre omgivningarna undersöks närmare, kan konstateras att släpspåren börjar redan i anslutning till altandörren där det också anträffas vad som bedöms vara blod, dock i mycket måttlig mängd. Någon stänkbild iakttas inte vid denna plats.

Fyndplatsen, som är en verkstad där Tor har en mängd verktyg och annan utrustning, undersöks och då konstateras att jackan som lagts över Gärd troligen tagits inne i verkstaden. Gärd har blivit utsatt för ett mycket kraftigt våld mot huvudet i anslutning till (ovanför) höger öra. Undersökning fortsätter av området runt fyndplatsen och då observeras, intill Gärds högra ben, en större klädhög. Klädhögen undersöks närmare och då anträffas Tor död, även han utsatt för grovt våld mot huvudet. Han står på knä med huvudet delvis vilande mot en större plastback. Han har en kraftig huggskada i bakhuvudet vid höger öra. Tor är iklädd kläder för kroppsarbete, arbetshandskar, och har uppenbarligen skjutit en skottkärra med en större "vedkabbe" i riktning mot vedbacken. Skottkärran ligger omkullvält bredvid kroppen och i anslutning till denna ligger ett par hörselkåpor. Anträffade blodstänk på platsen talar för att han fått hugget i hukande- eller i ställning som han anträffades i. Samtliga kläder som Tor täckts med kommer med all sannolikhet från verkstaden.

En första preliminär bedömning är att Tor dödats först varefter kroppen, uppenbarligen i syfte att dölja upptäckten så länge som möjligt, täckts över noggrant. I ett senare skede har Gärd attackerats utomhus bakifrån varefter en eller flera gärningsmän har släpat henne i fötterna och i samband med detta har vänster sko, armbandsur samt glasögon ramlat av efter vägen. Gärds jacka och pikétröja var uppdragna mot bröstet, magen bar spår av grus och smuts och detta talar för att hon släpats i fötterna. I Gärds högra hand, som var sluten, fanns hår som vid en första bedömning dock tros vara Gärds eget då hon troligen, efter ett första hugg, tagit sig åt huvudet av smärtan som uppstått.

Rättsmedicinsk obduktion
Kropparna undersöktes inte något ytterligare på platsen utan avtransporterades i avvaktan på rättsmedicinsk obduktion, som utfördes i Umeå den 6 juni. I samband med obduktionen genomfördes fingeravtrycksupptagning från offren.

Vid obduktionen framkom att Tor även utsatts för ett grovt våld genom hugg mot höger kind och som varit så kraftigt att del av vänster käke gått av. Bedömningen är att Tor först utsatts för detta hugg och då ramlat ner i knästående ställning där ytterligare ett hugg utdelats. Rättsläkaren kan i nuläget inte utesluta att han utsatts för ytterligare ett hugg i bakhuvudet, även om inget i nuläget talar för detta. Ytterligare undersökningar krävs. En blå färgflaga, anträffad i skallbenet hos Tor, har tillvaratagits. Gärd har attackerats bakifrån och har erhållit tre hugg i bakhuvudet. *Det finns i nuläget inget som talar för att det har förekommit någon strid mellan de avlidna och gärningsmannen/männen. Rättsläkaren gör bedömningen att yxa har varit mordvapnet. Vapnet har inte anträffats.*

DNA-jämförelseprov från de avlidna och spår som säkrades vid obduktionen, utom ovanstående blåa färgflaga, skickas till SKL direkt från Rättsmedicinska avdelningen i Umeå.

Fortsatt undersökning av verkstad och ladugård
Denna undersökning pågår fortfarande och är inte avslutad. Tor var jägare och har hanterat en hel del djurkroppar varför djurblod kan finnas bland säkrade och inskickade spår. I anslutning till verkstaden finns flera större vedbodar och vid en av dessa låg en rödfärgad handduk som först bedömdes vara färg, eftersom Tor höll på att måla ladugården. Förprövning med leuko har dock gjorts med positiv reaktion. Om något eller några av offrens DNA-profiler återfinns på handduken talar detta för att gärningsmännen torkat av mordvapnet. Om så är fallet, finns även något biologiskt spår från gärningsman?

Krimfup.se - FUP & DOM på nätet

Undersökning av bostadshus
Denna genomfördes fredagen den 3 och lördagen den 4 juni. Iakttagelser talar för att gärningsmannen/männen genomsökt bostaden. Det var dock oklart om något tillgripits efter avslutad undersökning. Tors plånbok anträffades i ett par byxor i sovrummet och i denna fanns en större summa pengar. I bostaden, på dörrblad till ytterdörr, har blodspår anträffats. Utöver anträffade och topsade glas och kaffekoppar har inga andra biologiska spår anträffats, däremot skospår som bedöms kunna komma från gärningsman och fingerspår som inte kan uteslutas komma från gärningsman.

Viktiga fynd
Måndagen den 6 juni anträffades, i samband med saksök som genomfördes med polishund, en axelremsväska samt en tygväska med handlingar. Förmodligen har polishunden Åbba hunnit bita i något eller bägge föremålen innan hundföraren kallade tillbaka hunden. Fyndet gjordes i skogen 140 m söder om fastigheten. Godset hade slängts in i ett snårigt buskage, men inte dolts. Vid kontroll av godset konstaterades att Gärds plånbok låg i axelremsväskan, som med all sannolikhet också tillhör henne. Tygväskan har konstaterats tillhöra Gärd medan handlingarna som ligger i tillhör Tor. Detta talar för att gärningsmannen stoppat ner handlingarna i Gärds tygväska. ***Godset var vått vid anträffandet.*** Vid en första kontroll av plånboken kunde något bankomat/visa-kort eller sedlar inte hittas. En tom kreditkortsplats talar för att ett sådant kort kan vara försvunnet. Senare bekräftas att Gärds Visa-kort har spärrats vid försök till uttag i bankomat, pga för många felaktiga inloggningsförsök, i en bankomat i centrala Härnösand vid 03.00-tiden den 1 juni.

Ärendet utreds som ett mycket prioriterat spaningsmord med stora resurser ianspråktagna inom egen myndighet. För närvarande finns ingen misstänkt person.

Undersökningsbegäran
I ärendet har förberedande kontakt tagits med Ricky Ansell, Biologienheten. Förtur önskas i ärendet. Inskickade spår för DNA-analys önskas jämförda mot inskickade DNA-jämförelseprov från RMV i Umeå. Inskickat material framgår av materialförteckning på sid. 3-4. Fingeravtrycksupptagning från de avlidna bifogas.

Prioritering
1. DNA-analys samt fingerspårsökning på godset (G2-G3).
2. Fingerspårsökning på godset (G1-G2, G8 samt G19-G23).
3. DNA-analys av godset (G4, G6 samt G11).
4. DNA-analys av övriga inskickade spår: Y1 581-05/S1, S2, S5, S9 och S14. Y1 582-05/S1, S7 och S9. Y1 583-05/S2-S3.

Gods

Materialmärkning	Beslagsnr	Beskrivning	Anteckning
Y1 581-05/G2	M 790-05:2	Ett par glasögon av fabrikat Luxottica	Hö skalm böjd. Blodstänk. Hittad undangömd
Y1 581-05/G3	:3	En vänstersko stl 7	Blodbesudlad under. Hittad vid G2
Y1 581-05/G4	:4	En strumpbyxa	Knälång. Från hö ben på kvinnan
Y1 581-05/G6	:6	En strumpbyxa	Knälång. Från vä ben på kvinnan
Y1 581-05/G11	M 799-05:1	En rödfärgad handduk	Från golv i vedbod. Förprövad av B.J., pos.
Y1 582-05/G8	M 791-05:8	1 st bok	Från översta lådan i byrå på vinden

Krimfup.se - FUP & DOM på nätet

Materialmärkning	Beslagsnr	Beskrivning	Anteckning
Y1 586-05/G1	M 793-05:1	En svart axelremsväska	Anträffad 140 m fr fastighet.. Tillhör Gärd Viklund. Har varit våt
Y1 586-05/G2	:2	En brun skinnplånbok	Tillhör Gärd Viklund. Låg i axelremsväskan
Y1 586-05/G19	:19	En brun skinnmapp	Låg i tygväska. Har varit våt
Y1 586-05/G20	:18	Ett kuvert	Märkt "Bankomat". Från handlingar i tygväska. Har varit våt
Y1 586-05/G21	:18	Ett kuvert	Märkt "Bankomatkort". Från handlingar i tygväska. . Har varit våt
Y1 586-05/G22	:18	Ett C4-kuvert	Märkt " 2004 Inkomst, Deklaration 2005". Från handlingar i tygväska. . Har varit våt
Y1 586-05/G23	:18	Ett C4-kuvert	Märkt "Inkomstår 03-, Skatt 03-". Från handlingar i tygväska. . Har varit våt

Spår

Materialmärkning	Referens	Beskrivning	Anteckning
Y1 581-05/S1		Två tops med vad som bedöms vara blod	Från sten på mark vid ing. till stamfast. Säkrat av Christer Pedersén (OCP)
Y1 581-05/S2		En tops med vad som bedöms vara blod	Från golv i verkstad, 135 cm fr dörr under träbrygga till öv. Säkrat av OCP
Y1 581-05/S5		Två tops med vad som bedöms vara blod	Från släpspår 2,5 m innanför dubbeldörrar. Säkrat av Fredie Wibron (FW)
Y1 581-05/S9		Två tops med vad som bedöms vara blod	Från gavel på byrå invid mannen. Säkrat av FW
Y1 581-05/S14		Två tops med vad som bedöms vara blod	Från rinning på takbjälke där reservnyckel förvaras. Säkrat av OCP
Y1 582-05/S1		2 st tops med misstänkt blod	Säkrat närmast vred på entrédörr, insidan av B.J. Förprövat pos.
Y1 582-05/S7		1 st använd portionssnus	Säkrad på marken ca 210 cm ut från vägg på farstukvist av KLK
Y1 582 05/S9		2 st tops med misstänkt blod	Säkrat på ytterdörr under S1 B.J. Förprövat pos.
Y1 583-05/S2		Fingeravtrycksupptagning från avliden	Från Tor Öberg
Y1 583-05/S3		Fingeravtrycksupptagning från avliden	Från Gärd Viklund

Krimfup.se - FUP & DOM på nätet

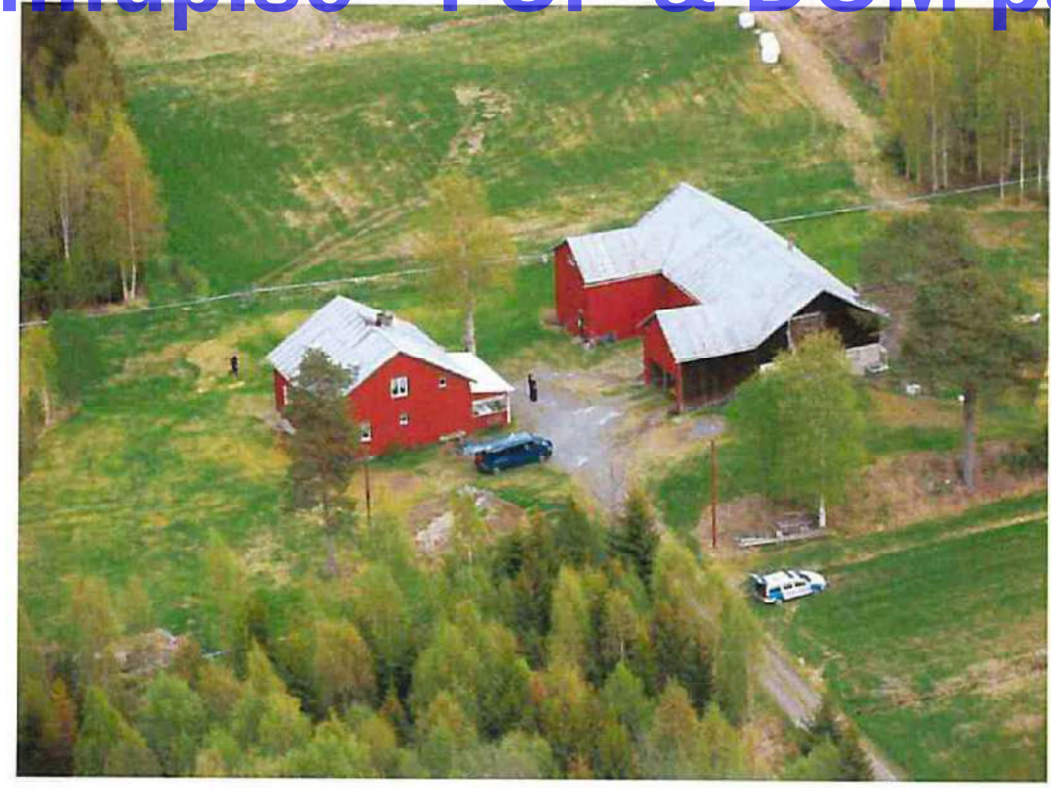

Bild 1. Fastigheten Brattås 15, Härnösand. I ladugårdsbyggnaden till höger anträffades bägge offren

Bild 2. Släpspåren in mot verkstaden där kvinnan kan ses, liggande på mage med en jacka över huvudet

Krimfup.se - FUP & DOM på nätet

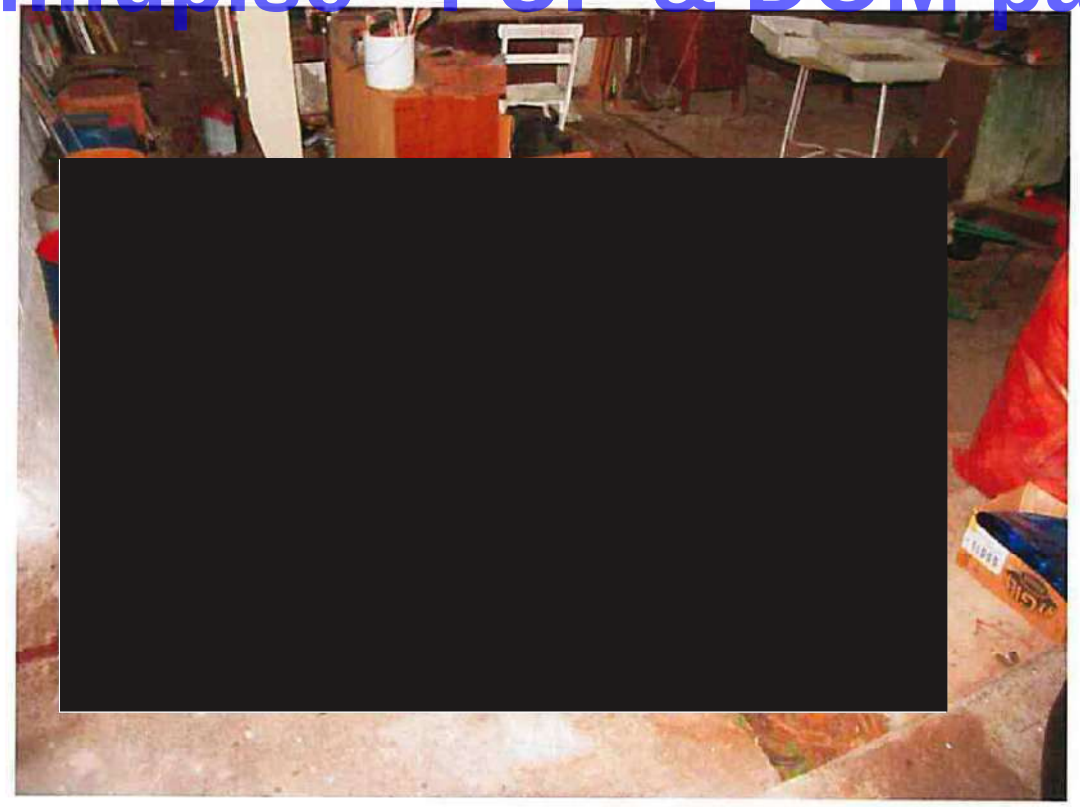

Bild 3. Snett till höger framför kvinnan anträffas mannen, väl dold

Bild 4. Mannen bedöms ha fått hugget i bakhuvudet i hukande eller i ställning där han anträffades.

Krimfup.se - FUP & DOM på nätet

Bild 5. Handväska samt tygkasse innehållande handlingar som anträffas slängda i skogen 140 m söder om fastigheten. Från plånboken, som ligger i handväskan, har bankomatkort tillgripits.

Sundsvall den 9 juni 2005

Christer Pedersén
Tekniska roteln, Sundsvall
060-18 64 22, 070-312 34 82

Krimfup.se - FUP & DOM på nätet

Polismyndigheten
i Västernorrlands län
Tekniska roteln
Box 720
851 21 Sundsvall

Datum
2013-02-22

Diarienummer
K11296-05, K11318-05
Y1/581-05 U001

Undersökningsprotokoll

Platsundersökning med anledning av grovt våldsbrott

Utredare	Telefon till utredare
Josefine Perming	010-568 01 92

Handläggare på Tekniska roteln	Medundersökare
Christer Pedersén	Fredie Wibron

Brottsdatum	Brottsadress
2005-06-02	Brattås 15, Härnösand

Ärendetyp	Undersökningstyp
Våldsbrott	Platsundersökning

Avlidna personer	Inkom till Tekniska roteln
Öberg, TOR, Viklund, GÄRD	2005-06-02

Undersökningen påbörjad	Klockan	Undersökningsadress
2005-06-02	16.20	Brattås 15, Härnösand

Redovisning

Inledande uppgifter

Personal från tekniska roteln kontaktades torsdag den 2 juni 2005 av polisinspektör Jan-Ola Nordin, Härnösands närpolisområde. Denne uppgav att det inträffat ett grovt våldsbrott på adressen Brattås 15, beläget på Härnön utanför Härnösand, och att tekniska rotelns biträde behövdes.

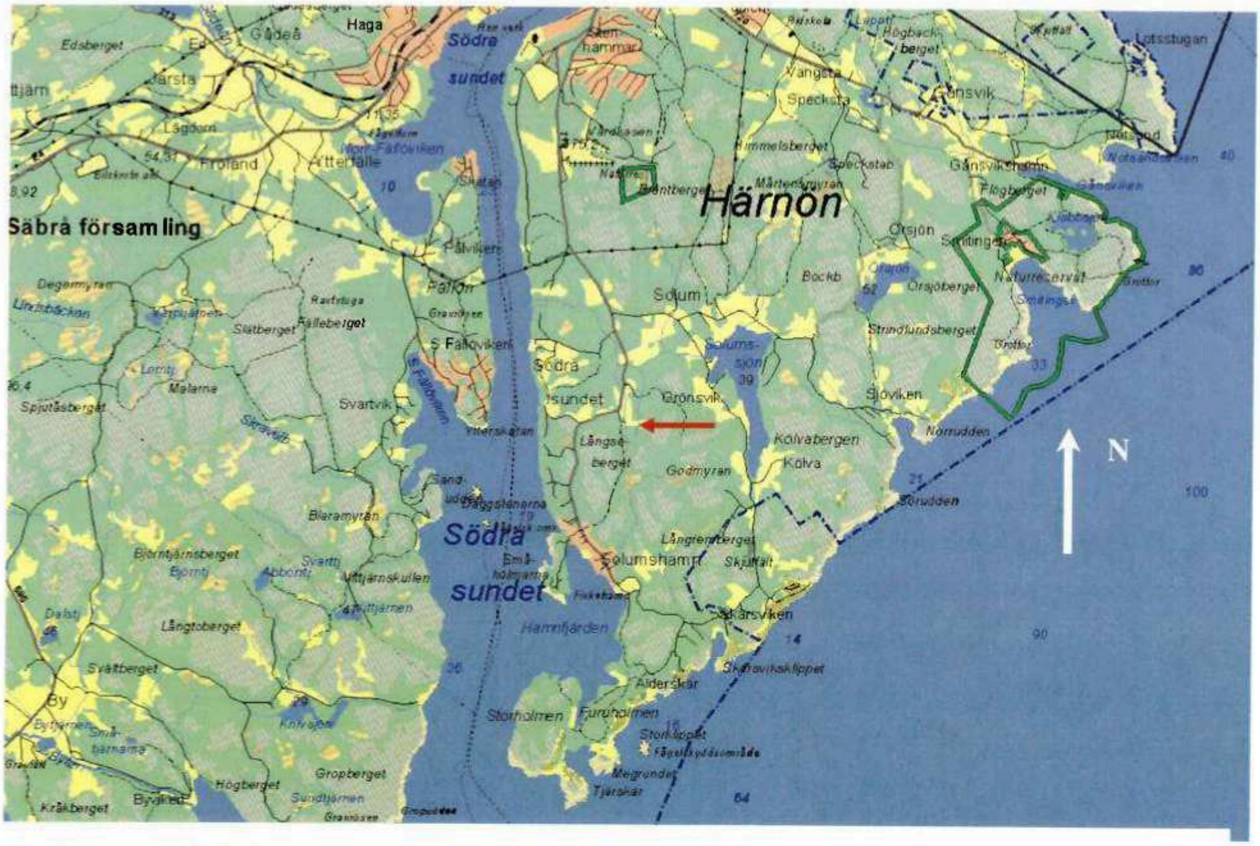

Bild 1. Kartbild över Härnön. Vid röd pil är aktuell fastighet, Brattås 15, belägen.

Krimfup.se - FUP & DOM på nätet

Bakgrund

Ambulans hade samma dag kl.14.25 kallats till adressen, via SOS Alarm, med anledning av att en livlös kvinna anträffats inomhus i en ladugårdsbyggnad. Kvinnan som senare konstaterades vara avliden och som identifierades som Gärd Viklund, var särbo med fastighetens ägare Tor Öberg. Denne var vid tillfället försvunnen. Anmälare var Tor Öbergs dotter Barbro. Barbro skulle besöka fadern eftersom hon inte fått någon kontakt med honom på några dagar.

När hon anlände tillsammans med sin sambo till fastigheten så kunde hon konstatera att bostaden var olåst och att ingen fanns i huset. Hon upptäcker sedan vad som hon bedömer vara släpspår, som går in mot den ladugårdsbyggnad som är belägen i närheten av bostaden. Dörren in till ladugårdsbyggnaden, som stängs med en träregel, var stängd och regeln pålagd. Hon öppnade dörren och upptäcker då fortsatta släpspår som hon uppfattar är blodiga. Dessa fortsätter in i en lokal som fadern bl.a. använder som verkstad och förråd. När hon tittar in i verkstaden så ser hon en kropp, som hon är säker på är Gärd Viklund, ligga på mage med huvudet täckt av en jacka. Hon sprang då ut och ringde SOS Alarm 112.

När ambulans anlände till platsen hade en ambulanssjukvårdare gått in i verkstaden, lyft på jackan och sett att Gärd var död och att hon hade en kraftig skada i huvudet. Därefter, när polis anlände, avspärrades platsen i avvaktan på vidare brottsplatsundersökning.

Personal från tekniska roteln, kriminaltekniker Fredie Wibron och Christer Pedersén, anlände till platsen samma dag kl. 16.20. Då fanns Tor Öbergs bägge döttrar, Barbro Öbergs sambo samt ett antal poliser på plats. Några befann sig inne i en inglasad altan till bostadsfastigheten och resterande personer fanns ute på gårdsplanen. Framför ingången till bostaden hade Barbro Öberg parkerat sig bil.

Polisassistent Mikael Bladh redogjorde muntligen för sina iakttagelser och vilka åtgärder han och hans kollegor utfört innan tekniska rotelns platsundersökning påbörjades.

Vid undersökningstillfället första dagen var det uppehållsväder och ca +10 grader. Nederbörd hade dock förekommit i området under tiden från det att paret Öberg-Viklund senast avhörts till dess de anträffades avlidna.

Platsbeskrivning

Fastigheten Brattås 15 är belägen på Härnön, ca 5,5 km söder om Härnösands centrum utmed länsväg (lv) 719 mellan Härnösand och Solumshamn. In till fastigheten, från lv 719, leder en gårdsväg som är ca 200 meter. Vägen slutar vid fastigheten. Postlådan är placerad i anslutning till lv 719. Fastighetens läge har fastställts till *X 694333 och Y 161041* med hjälp av GPS-kompass.

Från lv 719 fanns fri sikt över ängsmark in till fastigheten. Det går även att köra in till fastigheten på en väg som går parallellt med infartsvägen ett tjugotal meter söder om denna. Den alternativa infartsvägen binds samman med den ordinarie infartsvägen ca 50 meter från fastigheten.

Fastigheten består av ett bostadshus i två plan med en inglasad altan samt en ladugård. *Se särskild redovisning avseende platsundersökning av bostadshuset, Y1 582-05.*

I anslutning till fastigheten finns skogs- och ängsmark.

Ett område runt hela fastigheten var avspärrad med polisens blåvita avspärrningsband. Framför ingången till ladugårdens bottenplan, belägen mitt emot ingången till bostadshuset, hade ytterligare ett avspärrningsband satts upp på ett avstånd av ca 7 meter från ingången till ladugården.

Krimfup.se - FUP & DOM på nätet

Bild 2. Flygfoto över fastigheten med närområden. Röd pil visar ordinarie gårdsvägen till fastigheten. Blå pil visar den alternativa infartsvägen. Vit pil visar vedbacken.

Bild 3. Bostaden med tillhörande ladugårdsbyggnad. Vid röd pil finns ingångsdörr till bostaden. Vid blå pilar finns ingångsdörrar som används till ladugården.

Krimfup.se - FUP & DOM på nätet

Ladugården är ca 14 x 22 meter och består av två plan. Den är placerad 16 meter söder om bostadshuset. I bottenplanet finns en verkstad, en matkällare, ett större vedförråd, två mindre sådana samt ett "utedass". Tillträde till ladugårdens bottenplan sker via en dörr på norra sidan mitt emot villans entré, en ytterligare dörr på samma sida samt en dörr på västra sidan. Den sistnämnda dörren leder, från verkstaden, ut till vedbacken. På övervåningen av ladugården förvarades diverse maskinutrustning samt byggmaterial. Tillträde till denna del sker via en träbrygga och pardörrar av trä från västra sidan. Det går även att nå övervåningen via stege från vedförrådet inne, i anslutning till verkstaden. Dörrarna till övervåningen stängs genom att spärras med träregel.

I en öppen garageutbyggnad i anslutning till ladugården stod en jordbrukstraktor av fabrikat Bolinder-Munktell med reg.nr APU 330 samt en personbil, som var olåst, av fabrikat Skoda Octavia med reg.nr. HFM 327. Bägge fordonen var registrerade på Tor Öberg.

Undersökning och iakttagelser

I samband med Mikael Bladhs föredragning om vilka åtgärder han och hans kollegor vidtagit, uppgav han bl.a. att gods tillhörande Gärd Viklund hade anträffats i anslutning till sydöstra delen av den inglasade altanen. Godset, som bedöms vara dolt, bestod av ett armbandsur (G001)[1] vars sprint var borta på ena sidan, ett par glasögon (G002)[2] med blodstänk på och som hade en böjd högerskalm, samt en vänstersko (G003)[3] i storlek 7 som var blodbesudlad under. I anslutning till denna plats stod Gärd Viklunds cykel parkerad. Armbandsuret fungerade och visade rätt tid. Godset medtogs för eventuell senare undersökning.

Bild 4. Godset tillhörande Gärd Viklund som anträffades under altanen.

[1] Se SKL sakkunnigutlåtande dnr 2010002282 bilaga 9, sid 2
[2] Se SKL sakkunnigutlåtande dnr 2005007057 (Delredovisning) bilaga 3, sid 5
[3] Se SKL sakkunnigutlåtande dnr 2005007057 (Delredovisning) bilaga 3, sid 5

Krimfup.se - FUP & DOM på nätet

Utanför mitteningången till ladugården, mitt emot bostadshuset och på ett avstånd av ca 7 meter från ingången, iakttogs ett spår som bedöms vara spår av att något hade släpats i riktning mot ladugården. I spåret iakttogs vad som bedömdes vara blod och vars mängd blev större närmare ingången till ladugården. Senare på kvällen, när den personbil som stått parkerad utanför fastigheten flyttats och när det börjat skymma, iakttogs att släpspåret började ca 150 cm utanför ingången till den inglasade altanen. Där iakttogs några enstaka bloddroppar (S001)[4].

Dörren till ladugården var öppen. Dörren är en pardörr och saknas lås samt reglas med en träregel.

Bild 5. Släpspåren som syns i gruset i riktning mot den öppnade ladugårdsdörren. Inom inringat område säkrades spåret (S001).

[4] Se SKL sakkunnigutlåtande dnr 2005007057 (Delredovisning) bilaga 3, sid 5

Krimfup.se - FUP & DOM på nätet

Innanför ladugårdsdörren är ett öppet utrymme, ca 5 x 4,5 meter, som leder vidare mot verkstaden, en matkällare samt de utrymmen där ved i en större mängd förvarades.

Släpspåren, vars bredd var ca 10 cm, fortsatte i detta utrymme i en högerböj in i verkstaden vars dörr ut mot utrymmet var helt öppen. I en låsögla i dörrfodret hängde ett hänglås av fabrikat Abloy. Låset var i öppnat läge, utan nyckel. Från släpspåret säkrades spåret (S005)[5].

Bild 6. Släpspåren som fortsätter i en högerböj in i verkstaden vars dörr syns öppen i bakgrunden. Den stängda dörren rakt fram leder till matkällaren.

Verkstaden
Utrymmet, som från början troligen varit avsedd för kreatur, användes numera som verkstad och förrådsutrymmen. Detta utrymme, som fortsättningsvis benämns verkstaden, har måtten ca 10,6 x 8,6 meter med en takhöjd av ca 2,2 m. Det finns sammanlagt fem fönster varav ett är igenspikat samt fyra dörrar varav två, i det sydöstra hörnet samt på norra sidan, uppenbarligen inte användes. I verkstadsutrymmet, och även i det öppna utrymmet utanför, hanterade Tor Öberg djurkroppar i sin roll som jägare. I verkstaden fanns bl.a. en mängd verktyg.

[5] Se SKL sakkunnigutlåtande dnr 2005007057 (Delredovisning) bilaga 3, sid 6

Krimfup.se - FUP & DOM på nätet

På västra sidan av verkstaden finns en dörr som leder ut på vedbacken. Denna dörr, som även har en innerdörr som var helt öppen, reglas inifrån med en hasp i någon av två öglor som finns i karmen. Vid undersökningstillfället var dörren haspad i yttre öglan och dörren var därigenom inte riktigt stängd. Via denna dörr hämtade Tor Öberg ved ute på vedbacken som han, med en skottkärra, körde till någon av sina vedhögar i andra änden av ladugården.

På mage på golvet, omedelbart innanför dörren in till verkstaden från östra sidan, låg Gärd Viklund med en mockajacka över huvudet. I anslutning till den plats där hon anträffades iakttogs att en mängd klädesplagg hade lagts över något föremål. Vid närmare granskning upptäcktes en blodpöl på golvet, som senare uppmättes till ca 30 x 25 cm. Då detta kontrollerades anträffades en avliden man, som identifierades som Tor Öberg. Han hade, liksom Gärd Viklund, uppenbarligen bragts om livet och dolts med hjälp av klädesplaggen. Till höger om Öberg låg en skottkärra, vars skalmar var vända mot Öberg, vält på vänster sida och bredvid denna en större huggkubbe. Huggkubben är ca 70 cm lång och ca 46 cm i diameter. Ett par hörselkåpor (G016) med inbyggd radio låg på golvet ca 150 cm från Öbergs huvud, till vänster om huggkubben. Radiofunktionen var i avslaget läge. Då dessa slogs på var kanalen inställd på lokalradion, Radio Västernorrland. Inget blod iakttogs på kåporna. Skrapmärken som bedömdes vara färska iakttogs på kåporna.

Bild 7. I förgrunden syns Viklund. I bakgrunden syns utgången mot vedbacken med ytterdörren stängd och haspad.

Krimfup.se - FUP & DOM på nätet

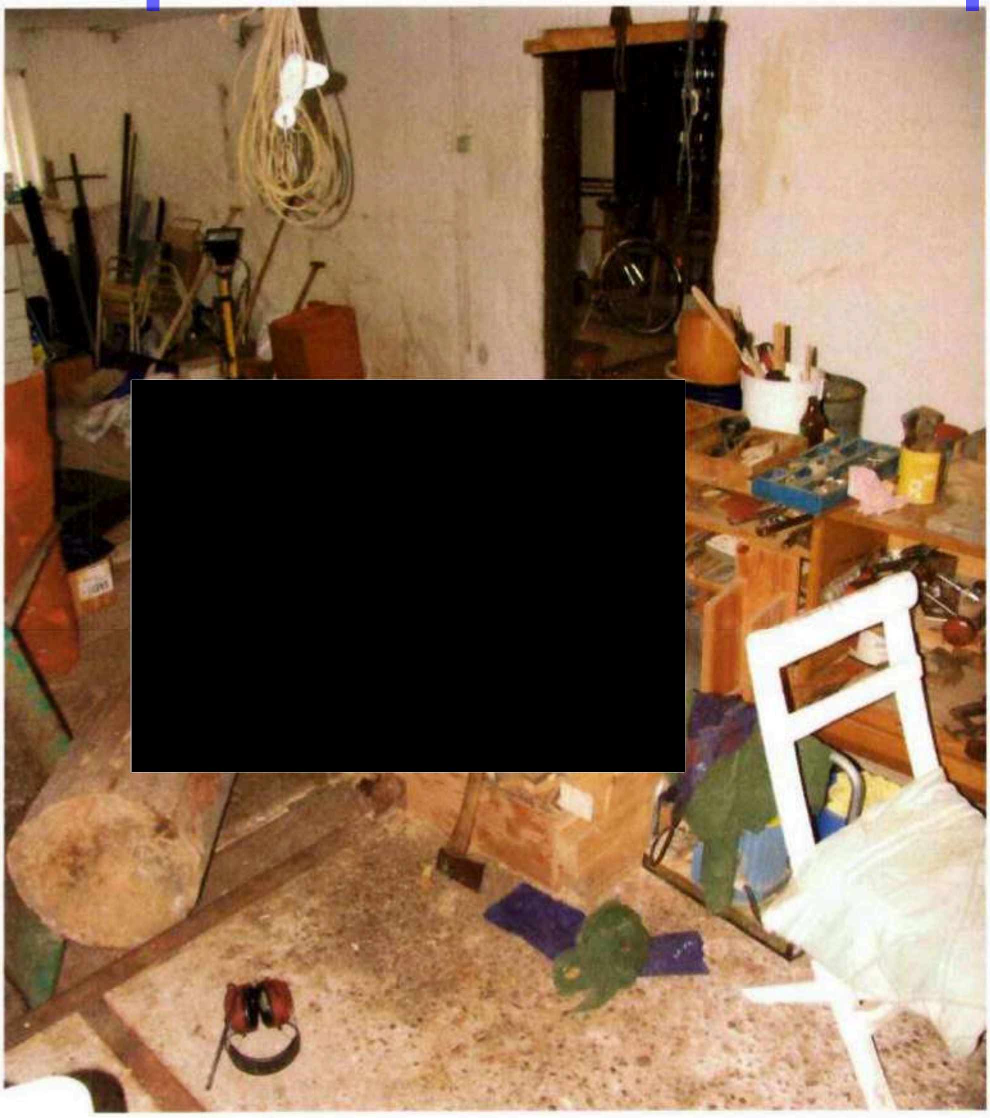

Bild 8. Verkstaden. Mitt i bilden syns övertäckningen av Öberg. Bakom honom syns Viklund liggande på mage, med hennes övertäckning borttagen. T.v. den omkullvälta skottkärran, huggkubben samt hörselkåporna.

Innan området vid kropparna undersöktes utförligare så genomfördes en första undersökning av resterande delar av verkstaden. På golvet ca 135 cm från den västra dörren ut mot vedbacken säkrades en bloddroppe (S002)[6]. I övrigt gjordes inga ytterligare relevanta fynd vid detta tillfälle, förutom de blodspår som säkrades i anslutning till kropparna.

Innan kropparna undersöktes närmare togs kläderna, som Tor Öberg dolts med, bort. Plaggen bedöms samtliga ha hängt på krokar i den västra sidan av verkstaden. Som yttersta plagg låg en grön regnjacka. Därefter ett par orange hängselbyxor, en orange overall, en orange jacka, en fårskinnsfäll, ett par orange hängselbyxor samt en vadmalsjacka. Dessutom låg en grön väska över Öbergs högra hand som vilade mot golvet. På ett flertal av plaggen fanns blod som bedöms komma från Öberg. Vid en granskning av detta gods med särskild ljuskälla, som gjordes vid ett senare tillfälle, har inga relevanta fynd gjorts.

[6] Se SKL sakkunnigutlåtande dnr 2005007057 (Delredovisning) bilaga 3, sid 5

Krimfup.se - FUP & DOM på nätet

Undersökning av kropparna

Undersökning av Gärd Viklund

Påbörjades kl. 19.25. Hon låg på mage med benen rakt bakåt med vänster fotleds översida vilande mot golvet. På denna fot saknades en sko. Skon på höger fot vilade mot golvet. Denna sko bildar par med den sko (G003) som anträffades vid altanen. Över hennes huvud låg en mörkbrun mockajacka. Jackan var av äldre modell och bedöms ha hämtats någonstans inne i verkstaden. Hennes vänstra arm var något vinklad och låg med ytterspetsen av fingrarna, med handflatan nedåt, ca 25 cm från norra dörrtröskeln. Handen var blodig. Hennes högra arm var blodbesudlad på ovansidan. Den vilade mot golvet och låg i vinkel under höger axel med handen hopknuten men tummen vilande på pekfingret. Kroppen var kall och likstel. Hon var iklädd en mörkblå träningsoverallsjacka med tillhörande byxor, en rosa pikétröja, trosor samt knälånga nylonstrumpor. Runt halsen var en mörkblå scarf knuten. Scarfen hade skador som bedöms vara orsakade av att kroppen släpats. Träningsoverallsjackans bägge armar var uppdragna till armbågarna. Jackan som var öppnad, samt pikétröjan, var uppdragen så att del av bålen blottats. Träningsoverallsbyxans vänstra ben var uppdragen till knävecket och högra benet var uppdragen ca 20 cm. Samtliga klädesplagg var blodbesudlade.

På höger sida av huvudet, som vilade med höger kind mot golvet, iakttogs en krosskada och på golvet i anslutning till huvudet och i riktning bakåt fanns en större ansamling blod som bedöms komma från huvudskadan. På vänster underarm fanns blodstänk och på golvet i anslutning till denna arm iakttogs också blodstänk (S017)[7]. Fyndet talar för att hon erhållit minst ett slag liggande i denna position.

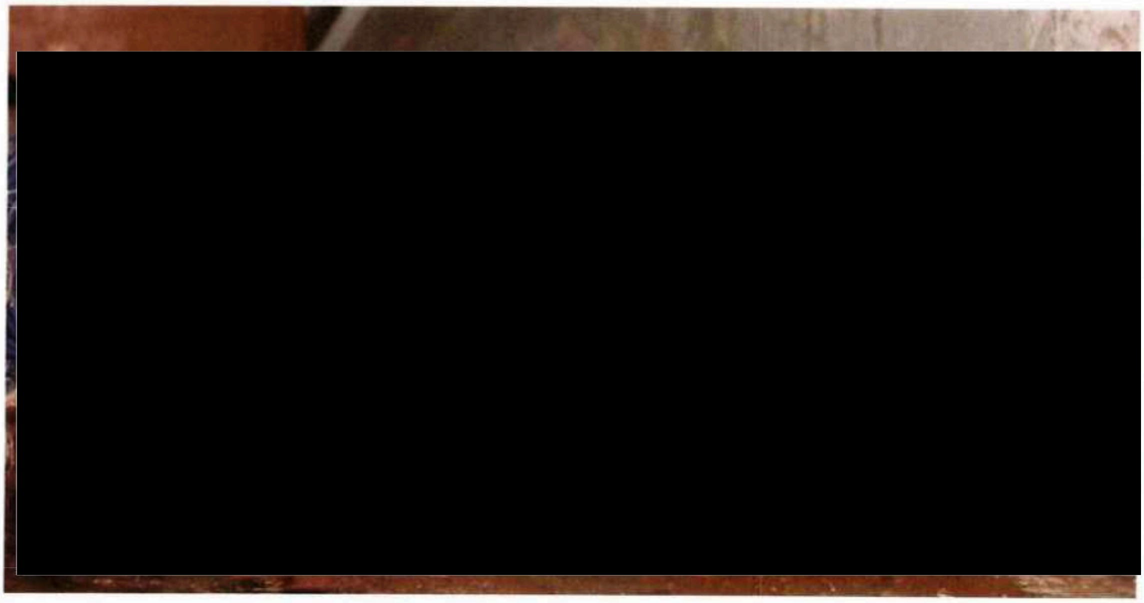

Bild 9. Viklunds vänstra underarm med blodstänk.

Hon vändes på rygg och då iakttogs att krosskadan var i anslutning till höger öra. Pikétröjan var uppdragen i brösthöjd. Höger ansiktshalva var blodbesudlad. På bålens framsida iakttogs bl.a. grus och jord som talar för att hon släpats på mage in i verkstaden. På bålens framsida satt en mutter intryckt. En likadan mutter anträffades senare i det öppna utrymmet utanför verkstaden. Hon bar ett par örhängen som avtogs i samband med den rättsmedicinska obduktionen. Inga andra personliga tillhörigheter anträffades på kroppen.

Innan avtransport avtogs högerskon (G005) samt nylonstrumporna (G004 och G006)[8] och dessa medtogs för eventuell undersökning.

[7] Se SKL sakkunnigutlåtande dnr 2005007057 (Delredovisning) bilaga 3, sid 6
[8] Se SKL sakkunnigutlåtande dnr 2005007057 (Delredovisning) bilaga 3, sid 5

Krimfup.se - FUP & DOM på nätet

Undersökning av Tor Öberg
Påbörjades kl. 20.10. Han var ytterst iklädd en marinblå s.k. Helly-Hansentröja som var uppdragen i halsen, ett par blågrå byxor, ett par grönoranga stövlar samt ett par arbetshandskar. Han stod på knä med vänster ben i vinkel med vänster sida av stöveln vilande mot golvet. Höger ben var i vinkel med tåspetsen vilande mot golvet och hälen vilande mot höger skinka. Höger arm var vinklad så att höger handleds insida vilade mot golvet. Vänster arm var uppdragen i vinkel mot halsen med handen knuten. Del av huvudet vilade på höger sida med överläppen mot kanten på en orange plastback. Plastbacken har måtten 35 x 59 x 40 cm (h-l-b).

I bakhuvudet fanns en större närmast horisontell sårskada ca 10 cm bred. Från denna skada fanns rinningar av blod i nedåtgående riktning.

Han vändes på rygg och då iakttogs en vertikal sårskada ca 10 cm lång på höger kind. I övrigt var delar av ansiktet blodbesudlat. Kroppen var kall och likstel.

I vänster byxficka anträffades en mindre skiftnyckel och en papperservett som kvarlämnades på platsen. I höger byxficka anträffades en nyckelknippa (G007) med bl.a. sex nycklar på ring varav en var en bilnyckel passande Öbergs personbil. Nyckelknippan medtogs. Från vänster handled togs ett armbandsur (G008) av, som också medtogs. Armbandsuret fungerade och visade rätt datum och tid. Innan avtransport avtogs gummistövlarna och strumpor samt handskarna (G009-G010)[9]. Gummistövlarna och strumpor kvarlämnades tills vidare på platsen medan handskarna medtogs för eventuell undersökning.

Någon total avklädning och ytterligare undersökning av kropparna gjordes inte.

De avlidna avtransporterades från platsen av Fonus i avvaktan på rättsmedicinsk obduktion. På respektive ”body-bag” fästes skylt om att säcken var avspärrad.

Utvidgad rättsmedicinsk obduktion av de avlidna utfördes vid Rättsmedicinska avdelningen i Umeå den 6 juni. *Beträffande resultatet av denna hänvisas till särskild rapport, bilaga 1-2*

Avspärrning
Platsundersökningen avbröts ca kl. 22.00 och platsen bevakades därefter under natten av personal från Securitas i avvaktan på återupptagna undersökningar.

Fortsatta undersökningar
Platsundersökningen återupptogs fredagen den 3 juni och har därefter fortsatt vid ett antal återkommande tillfällen. Ingångsdörren till verkstaden i anslutning till vedbodarna och dörr in till ladugården, mitt emot bostaden, har låsts med hänglås. Dessutom har avspärrningsband samt avspärrningsskyltar hängts upp. Övriga dörrar har antingen spikats igen eller försetts med trästöttor för att förhindra tillträde. Den 30 augusti 2005 beslutade förundersökningsledaren, kriminalkommissarie Börje Öhman, att häva avspärrningen avseende samtliga utrymmen i ladugården förutom verkstaden.

Vid en undersökning på platsen den 7 december 2005, tillsammans med polismyndighetens utredningsgrupp samt personal från Rikskriminalpolisen, upptäcktes att någon berett sig tillträde till verkstaden via dörren till vedbacken. Trästöttorna, som stått mot dörren på insidan, låg på golvet, låsöglan på innerdörren saknades och ytterdörrens hake var avhakad från sin låsögla. Avspärrningsskylt satt kvar på utsidan av ytterdörren. Dörrarna tillstängdes åter i samband med att undersökningen avslutades den dagen. Förundersökningsledaren, Börje Öhman, underrättades om händelsen den 8 december 2005 och denne beslutade att avspärrningen av verkstaden skulle hävas den 9 december 2005. Det är okänt när tillträdet ägt rum. Det senaste besöket, före den 7 december, genomfördes den 21 september 2005 då platsen förevisades för delar av Rikskriminalpolisens gärningsmannaprofilgrupp (GMP).

[9] Se SKL sakkunnigutlåtande dnr 2005007057 (Delredovisning 4) bilaga 6, sid 5

Krimfup.se - FUP & DOM på nätet

Personal från biologienheten vid Statens kriminaltekniska laboratorium (SKL) har deltagit vid platsundersökning den 13 juli 2005 avseende blodspårstolkning. *Se utfärdat sakkunnigutlåtande[10] av forensiske generalisten Weine Drotz, SKL.*

Platsen har även förevisats för polismyndighetens utredningsgrupp, Rikskriminalpolisens utredningsgrupp samt gärningsmannaprofilgrupp (GMP). De som har tillåtits beträda verkstaden har samtliga burit skoskydd.

Undersökning av området i anslutning till kropparna inne i verkstaden
Tor Öbergs huvud vilade, som tidigare angetts, mot en plastback. Rinningar av blod fanns både på in- och utsida av plastbacken som innehöll verktyg, och annan diverse utrustning. I en vedlåda ca 20 cm framför huvudet låg en svart keps (G015) märkt "Skogssällskapet" "Den fristående skogsförvaltaren". På kepsskärmens högra sida samt på framsidan fanns enstaka av vad som bedöms vara blodstänk. Bedömningen är att han burit kepsen vid tillfället. Ovanpå backen, till vänster om kroppen, stod en spiklåda och på motsatt sida en blå plasthink. På såväl spiklådan som plastbacken fanns blodstänk.

Ca 15 cm framför backen, på en upphöjnad ca 15 cm från golvet, stod en byrå med ena kortsidan mot backen. Höjden inklusive ben är ca 77 cm, längden ca 113 cm och bredden är ca 42 cm. Ett större antal blodstänk (S009)[11] fanns på kortsidan av byrån, framförallt på vänster sida. Den högra sidan bedöms ha skyddats av Öbergs huvud. På norra väggen, mittemot byrån och på ett avstånd av ca 140 cm från bakkanten på denna, fanns fyra större stänk. Det översta blodstänket var beläget ca 58 cm ovan golvnivå. Blodstänk påträffades även på en plåttunna i anslutning till väggen och på två plastförpackningar med olja som stod på golvet i anslutning till byrån.

Bild 10. Blodstänkbilden på byrån i anslutning till platsen där Öberg anträffades.

På huggkubben anträffades blodstänk (S015, S018, S022)[12]. Spåren (S018 och S022), från under- och ovansidan av huggkubben, har vid undersökning inte gett något DNA-resultat vilket talar för att det är djurblod. Det anträffades även blodstänk på bägge skalmarna på skottkärran.

Verkstaden har mörklagts och fiberspårsöks på relevanta ställen med ljuskälla. På respektive dörrs insida i verkstaden anträffades ca 4-5 spridda fibrer i orange färg.

[10] Sakkunnigutlåtande har inte inkommit då detta ärende redovisas
[11] Se SKL sakkunnigutlåtande dnr 2005007057 (Delredovisning) bilaga 3, sid 6
[12] Se SKL sakkunnigutlåtande dnr 2005007057 (Delredovisning) bilaga 3, sid 6 samt (Delredovisning 4) bilaga 6, sid 5

Krimfup.se - FUP & DOM på nätet

Ett flertal plagg med sådan färg fanns inne i verkstaden. De skarpeggade föremål som anträffats inne i verkstaden har granskats visuellt. Två yxor (G017-G018) som anträffades i anslutning till Öbergs kropp medtogs för närmare granskning i tekniska rotelns laboratorium. På övriga skarpeggade föremål har inga spår av vad som bedöms kunna vara blod iakttagits och på samtliga fanns ett dammlager som ger starkt stöd för att de inte varit använda på en tid.

Utrymmet utanför verkstaden
Området omedelbart utanför verkstaden[13] är ca 5 x 4,5 m. På en träbjälke belägen 2,2 m ovan golv förvarade Öberg reservnycklar till sin bostad. I anslutning till denna fanns en blodrinning (S014)[14]. På golvet snett nedanför anträffades bloddroppar. I taket ovanför hängde en upphängningsanordning för djurkroppar vilket talar för att det är djurblod som anträffats i detta område. Blodrinningen har vid undersökning inte gett något DNA-resultat, vilket ytterligare styrker denna slutsats. På en pall, som fanns utanför dörren in till verkstaden, anträffades bloddroppar som också de bedöms vara djurblod. Förmodligen har pallen använts i samband med att djurkropparna lyfts upp. Inga relevanta fynd, förutom släpspåren på golvet, anträffades i detta utrymme.

Vedbodarna
Vedbodarna kan nås via dörren mitt emot bostadshuset samt en dörr, som stängs med träregel, som även den finns på norra sidan av ladugården. Den större vedboden mäter ca 8 x 6 m. Golvet är ca 150 cm lägre än golvet i utrymmet som nämnts ovan. Bräder var därför utlagda till vedhögen så att ved kunde "kärras". På golvet i vedboden, till höger om dessa bräder, anträffades en rödfärgad handduk (G011)[15] som testades med blodförprövningsmedlet leukomalakitgröntreagens som då visade positiv reaktion som för blod. Handduken medtogs för undersökning. I övrigt så har inga relevanta fynd gjorts i vedbodarna, matkällaren eller "utedasset". De övriga vedbodarna mäter ca 6 x 3 m samt 6 x 5 m.

Undersökning med metalldetektor har utförts i vedhögarna i syfte att eftersöka ett mordvapen. Inget sådant föremål anträffades.

Bild 11. Den större vedboden. Vid vit pil syns handduken (G011).

[13] Se bild 6, sid 6
[14] Se SKL sakkunnigutlåtande dnr 2005007057 (Delredovisning) bilaga 3, sid 6
[15] Se SKL sakkunnigutlåtande dnr 2005007057 (Delredovisning) bilaga 3, sid 5 samt (Delredovisning 6) bilaga 8, sid 2

Krimfup.se - FUP & DOM på nätet

Området utanför ladugården

Vid granskning av vedbacken, belägen ett tjugotal meter sydväst om ladugården, fanns en elektrisk vedklyv som var övertäckt med en presenning. Stickproppen till vedklyven var inte ansluten. Ett antal björkar låg upplagda i avvaktan på att kapas upp och en klyvyxa låg på en av sammanlagt fyra huggkubbar. En brunn på baksidan av ladugården har undersökts. Inga fynd gjordes.

Bild 12. Vedbacken i bakgrunden. Ladugårdens sydvästra hörn syns till vänster i bild.

Bild 13. Vedbacken till höger i förgrunden. Bakom ladugården syns bostadshuset. Vit pil markerar ingången till verkstaden. Bilden är tagen den 15 juni 2005.

Ca 50 m väster om fastigheten anträffades en fimp (S013)[16], i anslutning till vägen. Del av filterpapperet (S024) skickades till SKL för undersökning. Då inget sekret/DNA kunde påvisas skickades resterande del av fimpen (S013) in för en utförligare undersökning.

[16] Se SKL sakkunnigutlåtande dnr 2005007057 (Delredovisning 4) bilaga 6, sid 5

Krimfup.se - FUP & DOM på nätet

Undersökning av personbilen HFM 327

Tor Öbergs personbil stod olåst i garageutbygganden i anslutning till ladugården. Fordonet låstes vid platsundersökningens första dag med nycklar som anträffades hos Öberg. Den 8 juni, i samband med en av de fortsatta platsundersökningarna, undersöktes fordonet efter ett eventuellt mordvapen eller andra relevanta fynd. I handskfacket anträffades bl.a. en analog småbildskamera av fabrikat Canon, som fick kvarligga. I bagageutrymmet fanns bl.a. sedvanlig fordonsutrustning. Några fynd, som kan sättas i samband med händelsen, har inte anträffats i fordonet. Det finns inget som talar för att en gärningsman har berett sig tillträde till fordonet. Öbergs traktor, som stod i anslutning till personbilen, har också kontrollerats. Inte heller i detta fordon har några fynd gjorts.

Bild 14. Garageutbyggnaden med Öbergs parkerade personbil och traktor.

Spårsäkring

I samband med platsundersökningarna som har genomförts så har ett antal blodspår, utöver de som tidigare preciserats i detta protokoll, tillvaratagits på platsen. Vissa av blodspåren har skickats in till SKL för DNA-undersökning. Dessutom har annat relevant material medtagits för spårsökning[17].

Det som i denna redovisning har benämnts blod har, i det fall där detta inte särskilt nämnts, inte testats utan bedömts vara blod på grund av utseendet etc.

[17] Se gods- och spårförteckning sist i respektive delprotokoll

Krimfup.se - FUP & DOM på nätet

Undersökningar utförda vid tekniska roteln

Godset (G012-G014 samt G017-G018) har undersökts vid tekniska roteln. Godset (G012-G014) spårsöktes enligt CNA-metoden, infärgades med infärgningsmedlet Basic Yellow och belystes därefter med ljuskälla. Inga identifieringsbara fingeravtrycksspår framkallades vid undersökningen.

Två yxor (G017-G018) anträffade i anslutning till kropparna, granskades med mikroskop. På skaftet på yxan (G017) iakttogs blodstänk (S025-S026)[18]. Blodet har vid undersökning inte gett något DNA-resultat vilket talar för att det är djurblod. På yxhuvudet på godset (G017) anträffades flera fläckar som bedöms vara rost, men som ändå har testats med leukomalakitgröntreagens. Ingen reaktion som för blod erhölls.

På toppen av yxhuvudet på godset (G017) säkrades ett hårstrå (S027). Spåret har granskats i mikroskop och bedöms inte vara humant. På godset (G018) har inga spår av vad som bedöms vara blod anträffats. Efter dessa förnyade granskningar bedöms yxorna inte vara relevanta i ärendet.

Undersökningar utförda vid SKL

Inskickat material till SKL framgår av bifogad spår- och godsförteckning.

Enligt bifogat sakkunnigutlåtande från SKL så härrör det blod som säkrats på brottsplatsen i form av spår och på gods, och som sedan skickats in för analys, från endera Öberg eller Viklund med varierande grad, förutom de blodspår som vid analys inte gett något DNA-resultat vilket talar för att dessa spår är djurblod.

På en nylonstrumpa (G006), som tillvaratogs från vänster ben på Viklund, påvisades sekret/DNA som kan uteslutas komma från Viklund eller Öberg. *Könskromosombestämningen visar det normala för en man. Spåret bedöms vara avsatt av en gärningsman.*

På cigarettfimpen (S013) påvisades sekret/DNA. Resultaten talar med visshet för att sekret/DNA:t inte kommer från Öberg, Viklund eller den person vars DNA påvisats på nylonstrumpan (G006) (*Grad-4*). Erhållen DNA-profil uppnår inte gällande kriterier för registrering i spårregistret (ofullständig profil).

På portionssnusen (Y1 582-05/S7) påvisades sekret/DNA. Resultatet talar med visshet för att DNA:t kommer från Jan Christer Mellberg *(Grad +4).*

Under utredningen har frivilliga DNA-jämförelseprover[19] lämnats av ett större antal personer hörda i ärendet. Dessa frivilligprover har jämförts mot de relevanta DNA-resultat som redovisats i sakkunnigutlåtande. Ingen träff har erhållits.

DNA-jämförelseprov har även lämnats av de kriminaltekniker och övriga behöriga som varit på fyndplatsen. På armbandsuret (G001) påvisades DNA. Resultaten överensstämmer med kriminaltekniker som undersökt fyndplatsen.

---

[18] Se SKL sakkunnigutlåtande dnr 2005007057 (Delredovisning 4) bilaga 6, sid 5

[19] Se SKL sakkunnigutlåtande dnr 2005008061, 2005008568, 2005012444, 2005013110, 2006002865, 2006017335, 2008010303, bilaga 10-16

Krimfup.se - FUP & DOM på nätet

Analys och slutsats

Det får anses vara klarlagt att såväl Tor Öberg som Gärd Viklund uppsåtligen har berövats livet. Resultatet av den rättsmedicinska undersökningen styrker detta.

Iakttagelser och fynd på brottsplatsen ger stöd för följande händelseförlopp:

- Tor Öberg har befunnit sig inne i sin verkstad då han först erhållit ett hugg med ett skarpeggat föremål, sannolikt en yxa eller ett yxliknande föremål, mot höger kind. Det går inte att fastställa om hugget utdelats bakifrån eller framifrån av en gärningsman. Bedömningen är att det utdelats då Öberg stått upp. Av hugget, som varit så kraftigt att bl.a. vänster del av käken slagits av, har Öberg fallit ner på golvet. Han har därefter troligen försökt att ta sig upp och då hamnat i knästående/sittande ställning där har han erhållit ytterligare två hugg i bakhuvudet med en yxa eller yxliknande föremål, med dödliga skador som följd. Att han försökt ta sig upp, och hamnat i en sittande ställning, styrks av en blodstänkbild på en intilliggande byrå.

- Kroppen har sedan täckts med kläder som bedöms ha hängt på krokar i verkstaden. Kroppen bedöms ha täckts i syfte att dölja upptäckten så länge som möjligt. Den omsorgsfulla täckningen av Öberg ger stöd för att denne dödats först.

- Den omkullvälta skottkärran och den intilliggande huggkubben ger stöd för att Öberg var på väg ut till vedbacken med huggkubben på skottkärran då han bragts om livet. Det har inte gått att fastställa om han hållit i skalmarna på skottkärran och gående varit på väg eller om han hade ställt ner den på golvet, innan han utsatts för våldet. Fynden av hörselkåporna och kepsen talar för att han burit dessa vid tillfället.

- Ett blodspår med Öbergs DNA-profil, på golvet i närheten av dörren som leder ut till vedbacken, ger stöd för att en gärningsman gått i riktning mot dörren med ett blodigt föremål.

- Beträffande Gärd Viklund har det inte kunnat fastställas om hon träffat på en eller flera gärningsmän inne i bostaden, eller utomhus. Bedömningen är att hon attackerats bakifrån på gårdsplanen i anslutning till den inglasade altanen. Där har hon erhållit minst ett slag med ett skarpeggat föremål t.ex. en yxa eller yxliknande föremål. Hon har därefter släpats på mage, genom att en eller flera gärningsmän hållit i hennes ben, in i verkstaden där hon har erhållit ytterligare minst ett slag med dödliga skador som följd. Fyndet av blod på marken i anslutning till altanen, släpspåren i blod, en blodstänkbild på vänster underarm samt på golvet i verkstaden, med Viklunds DNA-profil, styrker detta. En besudling på vänster nylonstrumpa som gav DNA-profil, från en okänd man, ger stöd för att DNA-profilen kommer från en gärningsman som släpat henne. Att det även säkrades en besudling på höger nylonstrumpa, men där sekret/DNA som kan jämföras mot person inte kunde påvisas, styrker detta. Hennes huvud har täckts med en jacka som bedöms ha funnits inne i verkstaden.

- I samband med att Viklund släpats är det rimligt att anta att hennes ena sko, glasögon samt armbandsur lossnat och att i vart fall skon hamnat under henne och att sulan då blivit blodig. Gärningsmannen har sedan placerat godset under altanens norra sida.

- Det finns inget som ger stöd för att det varit någon form av handgemäng mellan gärningsman och offer.

- En anträffad blodig handduk inne i en vedbod i ladugårdsbyggnaden, på vilken Viklunds blod påvisats, ger stöd för att mordvapnet har torkats av på handduken. Mordvapnet har inte anträffats. Det finns inget som talar för att fler än ett vapen använts vid brottet, oaktat att Öbergs blod inte påvisats på handduken. Det är rimligt att anta att mordvapnet torkats av, förmodligen på något av de klädesplagg Öberg täckts med, efter att denne bragts om livet.

Krimfup.se - FUP & DOM på nätet

- Frågan om en eller flera gärningsmän medtagit mordvapnet till platsen, eller om det är ett av Öbergs egna verktyg som använts vid brottet, lämnas öppen.

- Det finns tecken på genomsökning av bostaden. Gods tillhörande paret har anträffats i ett skogsparti ca 150 meter från fastigheten, fyra dagar efter upptäckten av kropparna.

- Ett bankkort tillhörande Viklund har använts i en bankomat i Härnösand på morgonen den 1 juni 2005. Någon okänd person har tre gånger knappat in en felaktig kod varefter automaten har behållit kortet där det senare anträffats av personal från Securitas.

- De säkrade skospåren i bostaden, som konstaterats vara avsatta av skor av fabrikat Reebok samt eventuellt av fabrikat Deichmann, modell Victory, bedöms kunna vara avsatta av en eller flera gärningsmän. Spåren visar ingen överensstämmelse med avtryck från någon av de behöriga personer som hörts i ärendet och vars skoavtryck har jämförts.

Gods

Materialmärkning	Beslagsnr	Beskrivning	Anteckning
Y1/581-05/G001	M 790-05:1	Ett armbandsur av fabrikat Castle med brunt armband	Sprinten borta på ena sidan. Från mark vid utealtan.
Y1/581-05/G002	:2	Ett par glasögon av fabrikat Luxottica	Hö skalm böjd. Blodstänk. Från plats som G1. **Skickat till SKL**
Y1/581-05/G003	:3	En vänstersko stl 7	Blodbesudlad under. Från plats som G1. **Skickat till SKL**
Y1/581-05/G004	:4	En nylonstrumpa	Knälång. Från hö ben på kvinnan. **Skickat till SKL**
Y1/581-05/G005	:5	En högersko stl 7	Från kvinnan
Y1/581-05/G006	:6	En nylonstrumpa	Knälång. Från vä ben på kvinnan. **Skickat till SKL**
Y1/581-05/G007	:7	En nyckelknippa med sex nycklar på ring	Från mannens högra framficka.
Y1/581-05/G008	:8	Ett armbandsur av fabrikat Tissot	Från mannens vänstra handled
Y1/581-05/G009	:9	En arbetshandske	Från mannens högra hand. **Skickat till SKL**
Y1/581-05/G010	:10	En arbetshandske	Från mannens vänstra hand. **Skickat till SKL**
Y1/581-05/G011	M 799-05:1	En rödfärgad handduk	Från golv i vedbod. **Skickat till SKL**
Y1/581-05/G012	:2	En arbetslampa	Gult stativ. Från verkstad
Y1/581-05/G013	M 840-05:1	Ett par gummistövlar	Från den avlidne mannen
Y1/581-05/G014	:2	En svart sopsäck av plast	Från ställning i verkstad
Y1/581-05/G015	M 1903-05:1	En keps	Från låda vid plats där mannen anträffades
Y1/581-05/G016	:2	Ett par hörselkåpor	Från golv snett framför plats där mannen anträffades
Y1/581-05/G017	:3	En yxa	Från golv framför plats där mannen anträffades
Y1/581-05/G018	:4	En yxa	Från golv ca 150 cm från plats där mannen anträffades

Krimfup.se - FUP & DOM på nätet

Spår

Materialmärkning	Referens	Beskrivning	Anteckning
Y1/581-05/S001		Två tops med vad som bedöms vara blod	Från sten på mark vid ing. till stamfast. Säkrat av Christer Pedersén (OCP). **Skickat till SKL**
Y1/581-05/S002		En tops med vad som bedöms vara blod	Från golv i verkstad, 135 cm fr dörr under träbrygga till öv. Säkrat av OCP. **Skickat till SKL**
Y1/581-05/S003		En tops med vad som bedöms vara blod	Från pall utanför ingång till verkstad. Säkrat av OCP
Y1/581-05/S004	Från G12	En tops med vad som bedöms vara blod	Från arbetslampa i verkstad. Säkrat av OCP
Y1/581-05/S005		Två tops med vad som bedöms vara blod	Från släpspår 2,5 m innanför pardörrar. Säkrat av Fredie Wibron (FW). **Skickat till SKL**
Y1/581-05/S006		Två tops med vad som bedöms vara blod	Från golv invid kvinnokropp. Säkrat av FW
Y1/581-05/S007		Två tops med vad som bedöms vara blod	Från golv vid mannens kropp. Säkrat av FW
Y1/581-05/S008		Två tops med vad som bedöms vara blod	Från vägg. Stänk från mannen. Säkrat av FW
Y1/581-05/S009		Två tops med vad som bedöms vara blod	Från gavel på byrå invid mannen. Säkrat av FW. **Skickat till SKL**
Y1/581-05/S010		En tops med vad som bedöms vara blod	Från dörr in till matkällare. Säkrat av OCP
Y1/581-05/S011		En tops med vad som bedöms vara blod	Från golv mellan dörr till verkstad och vedutrymme. Säkrat av OCP
Y1/581-05/S012		Ett omslag till tuggummipaket	Från mark utanför ladugård
Y1/581-05/S013		En cigarettfimp	Från mark längs väg ca 50 m från fast. Säkrat av Fredrik Petersson. **Skickat till SKL**
Y1/581-05/S014		Två tops med vad som bedöms vara blod	Från rinning takbjälke utanför verkstad. Säkrat av OCP. **Skickat till SKL**
Y1/581-05/S015		Två tops med vad som bedöms vara blod	Från huggkubbe på golv vä sida Säkrat av OCP. **Skickat till SKL**
Y1/581-05/S016		Två tops med vad som bedöms vara blod	Från utsida av plåthink. Säkrat av JA
Y1/581-05/S017		Två tops med vad som bedöms vara blod	Från golv vid plats där kvinnans vänstra arm låg. Säkrat av OCP. **Skickat till SKL**
Y1/581-05/S018		Två tops med vad som bedöms vara blod	Från undersida av huggkubbe. Säkrat av OCP. **Skickat till SKL**
Y1/581-05/S019		En tops med vad som bedöms vara blod	Från hö handtag (ovansida) på skottkärra. Säkrat av OCP

Krimfup.se - FUP & DOM på nätet

Materialmärkning	Referens	Beskrivning	Anteckning
Y1/581-05/S020		En tops med vad som bedöms vara blod	Från hö handtag (sida) på skottkärra. Säkrat av OCP
Y1/581-05/S021		Två tops med vad som bedöms vara blod	Från långsida på back i verkstad. Säkrat av OCP
Y1/581-05/S022		En tops med vad som bedöms vara blod	Från ovansida av huggkubbe. Säkrat av OCP. **Skickat till SKL**
Y1/581-05/S023		En tops med vad som bedöms vara blod	Från vä handtag (hö sidan) på skottkärra
Y1/581-05/S024		En bit cigarettfilterpapper	Från fimpen S13. **Skickat till SKL**
Y1/581-05/S025	Från G17	Två tops med vad som bedöms vara blod	Från skaft (hö sida) vid yxhuvud. **Skickat till SKL**
Y1/581-05/S026	Från G17	Två tops med vad som bedöms vara blod	Från skaft (vä sida) vid yxhuvud. **Skickat till SKL**
Y1/581-05/S027	Från G17	Ett hårstrå	Från yxskaftets topp

Christer Pedersén
Kriminalinspektör

Krimfup.se - FUP & DOM på nätet

Polismyndigheten
i Västernorrlands län
Tekniska roteln
Box 720
851 21 Sundsvall

Datum
2013-02-22

Diarienummer
K11296-05
K11318-05
Y1/581-05

Schematisk skiss upprättad med anledning av grovt våldsbrott, fastigheten Brattås 15 i Härnösand, den 31 maj 2005, K 11296-05 samt K 11318-05
Skissen utvisar bottenplanet i ladugårdsbyggnaden

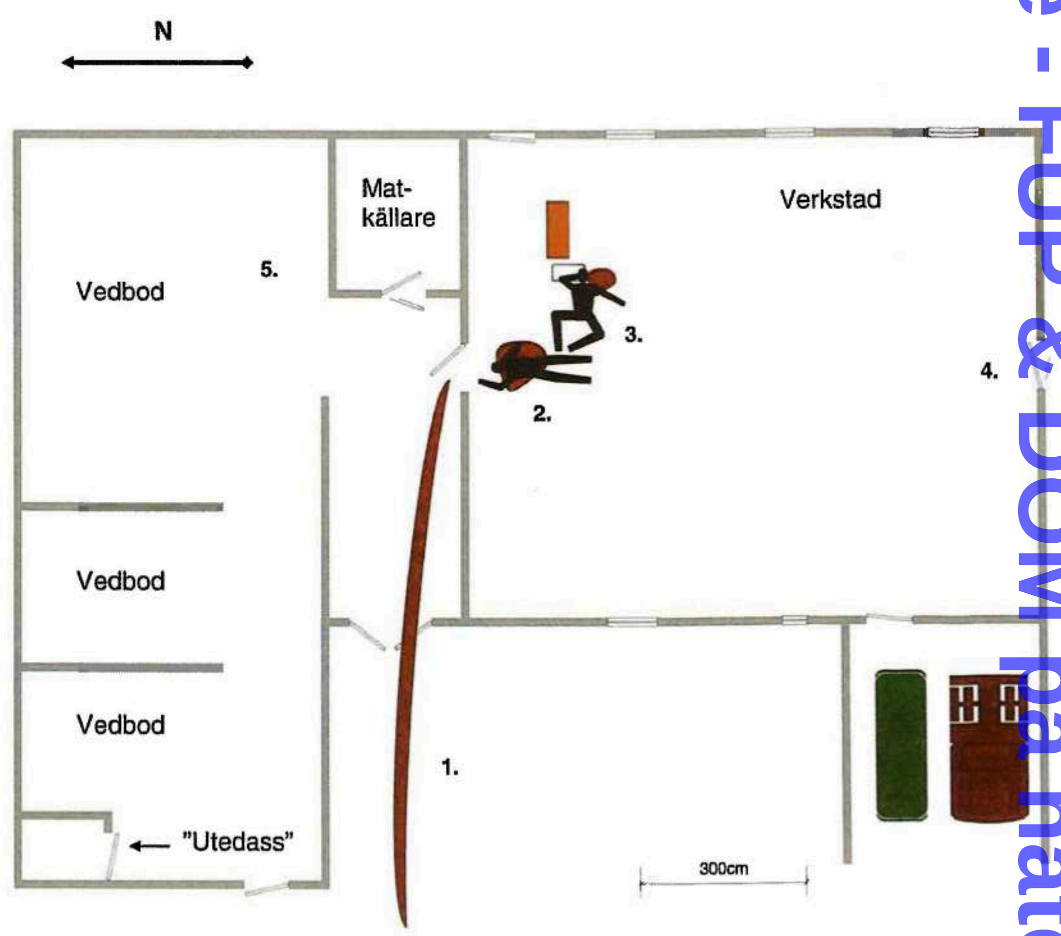

Teckenförklaring

1. Blodspår (släpspår) som börjar på gårdsplanen och fortsätter in i verkstaden.
2. Platsen där Gärd Viklund anträffades.
3. Platsen där Tor Öberg anträffades.
4. Dörr ut mot vedbacken.
5. Platsen där en blodig handduk (Y1 581-06/G11) anträffades.

Christer Pedersén/Kriminalinspektör

Krimfup.se - FUP & DOM på nätet

Polismyndigheten
i Västernorrlands län
Tekniska roteln
Box 720
851 21 SUNDSVALL

Datum
2009-09-25

Diarienummer
K11296-05
Y1/582-05

UNDERSÖKNINGSPROTOKOLL

Platsundersökning av bostadshuset tillhörande Brattås 15 i Härnösand med anledning av inträffat grovt våldsbrott.

Utredare	Telefon till utredare
UTR	060-18 00 00

Handläggare på Tekniska roteln	Medundersökare
Klas Knutsson	Björn Jonasson

Brottsdatum	Brottsadress
2005-06-02	Brattås 15, Härnön, Härnösand

Ärendetyp	Undersökningstyp
Våldsbrott	Platsundersökning

Målsägande	Inkom till Tekniska roteln
Tor Öberg och Gärd Viklund	2005-06-02

Undersökningen påbörjad	Klockan	Undersökningsadress
2005-06-03	10.05	Brattås 15. Härnösand

REDOVISNING

Bakgrund

Undertecknad och kriminaltekniker Björn Jonasson blev den 3 juni 2005 beordrad att företa en platsundersökning vid fastigheten Brattås 15 i Härnösand med anledning av ett grovt våldsbrott. Den 2 juni 2005 anträffades Tor Öberg och Gerd Wiklund döda i en ladugårdsbyggnad tillhörande ovan fastighet. De hade bragts om livet genom grovt våld. En platsundersökning av ladugården inleddes samma dag.

Till fastigheten hör ett boningshus som denna undersökning avser. Denna redovisning avser den inledande platsundersökningen som utfördes 2005-06-03--04.

Förutsättningar för undersökning

Över skjutdörrarna till det inglasade uterummet i anslutning till entrédörren fanns polisens blå/vita plastband draget. Entrédörren hade försetts med polisens låscylinder och en avspärrningsskylt. Huset hade innan undersökningen beträtts av Tor Öbergs dotter och hennes man samt två polismän. Uterummet hade enligt uppgift dessutom beträtts av ambulanspersonal och eventuellt andra behöriga personer.

Platsbeskrivning

Huset var i två plan. Nedervåningen bestod av en hall, en toalett/duschrum, ett vardagsrum, ett sovrum, ett kök, ett större skafferi och en större klädskrubb. I anslutning till hallen fanns ett pannrum.
Se skiss på sidan 24.

Från hallen gick en trappa upp till övervåningen som till större delen består av en s.k. kallvind. I anslutning till trappan fanns ett mindre utrymme som är varmbonat.

Husets entré var belägen mot öster, d.v.s. rakt mot ladugårdens västra långsida. Längs husets entrésida fanns ett inglasat uterum som var försedd med två skjutdörrar ut mot gårdsplanen.

Entrédörren till huset nåddes via uterummet. Dörren var försedd med ett fallregellås.

Huset stod på en s.k. krypgrund. Utrymmet under huset kunde nås via en lucka i grundmuren mot norr.

Krimfup.se - FUP & DOM på nätet

Bild 1. Bilden visar boningshusets östra sida sett från gårdsplanen mot ladugården.

Bild 2. Bilden visar boningshusets norra och västra sida. Till vänster om huset syns porten på ladugården.

Krimfup.se - FUP & DOM på nätet

UNDERSÖKNING OCH IAKTTAGELSER

Uterum

Uterummets väggar var inglasade upptill. På uterummets östra långsida, mot ladugården, fanns två helglasade skjutdörrar. Husets hallfönster var beläget inne i uterummet.

På glasrutan intill skjutdörrarna, sett från utsidan, syntes en kraftig skada i glaset. Skadan var ca 20 mm i diameter med sprickor från centrum och utåt. Skadan var belägen ca 160 cm ovan markplanet och ca 70 cm från den vänstra delen av fönsterramen. Skadan bedöms ha uppkommit från utsidan av ett trubbigt föremål. Inget glasrester syntes på insidan i anslutning till fönstret.

Det rådde god ordning i uterummet. Uterummet var möblerat med två bord mot vardera gavel. Intill borden stod stolar avsedda för utomhusbruk. Vid bordet mot den södra gaveln fanns även en soffa längs husväggen. På golvet låg det lösa mattor.

På bordet mot den södra gaveln fanns en tom tetra-pak för vatten och en tom plastmugg som tillvaratogs för undersökning i laboratoriemiljö (G1 och G2).

På väggen intill husets entrédörr fanns ett anteckningsblock med penna monterat på väggen. Inga noteringar fanns uppskrivna. Anteckningsblocket tillvaratogs för undersökning i laboratoriemiljö (G3).

Innanför skjutdörrarna stod ett par stövlar i strl. 45.

Över en av stolsryggarna låg en fodrad jacka av fabrikat Ski-Fun i storlek large.

Bild 3. Bilden visar uterummet sett från dess södra kortsida.

Krimfup.se - FUP & DOM på nätet

Entrédörr
Husets fönsterförsedda entrédörr var försedd med ett fallregellås. Inga skador syntes på dörr, lås eller slutbleck.

Hall
Belysningen var släckt. I hallen rådde god ordning. Rakt fram, från entrédörren sett, fanns en öppen dörr som leder in till toaletten/duschrummet och till vardagsrummet. Längs samma vägg fanns en stängd dörren till pannrummet. Direkt till höger innanför entrédörren var dörren till köket belägen. Denna dörr stod på glänt.

Direkt till vänster innanför entrédörren stod ett bord täckt med en bordsduk. Ovanpå bordet låg prydligt hopvikta gardiner.

På väggen direkt till höger innanför entrédörren hängde en tröja och en fodrad jacka. På golvet nedanför dessa stod ett par herrskor och ett par tofflor.

Till vänster, sett från entrédörren, finns trappan till övervåningen. Under trappan fanns ett frysskåp.

Till vänster på dörren till toaletten/duschrummet och vardags rummet, finns en hatthylla. På hatthyllan låg mössor, kepsar och handskar. Under hatthyllan hängde ytterjackor och tröjor. På golvet under hatthyllan stod två par stövlar.

På golvet låg det fem mattor. En av dessa som låg mitt på golvet, mellan trappan och entrédörren, var något hopknölad. Mattan bedöms även har förflyttats något från sitt ursprungliga läge på golvet.

Bild 4. Bilden visar den södra delen av hallen med trappan upp till vindsvåningen sett från entrédörren. Pilen visar den hopknölade mattan.

Krimfup.se - FUP & DOM på nätet

Pannrum
Förutom värmepanna och ackumulatortank fanns det en tunna med ved och andra föremål som är normalt för ett pannrum.

Kök
Dörren till köket från hallen var försett med ett uppreglat dubbelfallås. Belysningen var släckt. Fönstren var stängda och haspade. Det rådde god ordning. På golvet låg tre släta mattor.

Direkt till vänster innanför dörren fanns en diskbänk och bortom denna en vedspis vars lucka var helt öppen. Ovanpå diskbänken stod bl.a. en större kastrull och några upp och nedvända blomkrukor med tillhörande fat som bedöms vara diskade. Där fanns också två använda porslinsmuggar med rester av vad som bedöms vara kaffe. I en av muggarna fanns det två kaffeskedar. Muggarna och kaffeskedarna tillvaratogs för undersökning i laboratoriemiljö (G13 och G14). I diskhon fanns en blötlagd djuptallrik med sked. En av skåpdörrarna under diskbänken stod på glänt. I soppåsen anträffades inget relevant. På golvet framför diskbänken stod en skurhink som tillvaratogs för undersökning i laboratoriemiljö (G17).

Till höger innanför samma dörr, längs den östra väggen, fanns en arbetsbänk med tillhörande över- och underskåp, en elspis, ett kylskåp och två högskåp. På spisen stod en kaffepanna med en mindre mängd kaffe i. Ovanpå arbetsbänken stod en mikrovågsugn vars lucka delvis var öppen. Bakom mikrovågsugnen, till hälften synligt, låg en avslagen mobiltelefon av fabrikat Ericson GH 688. Telefonen togs tillvara (G20).

Sammanlagt fanns det nio kökslådor längs den östra väggen. Av dessa var sju något utdragna. Längs samma vägg fanns det elva skåpluckor, varav en var öppnad och stod "på glänt".

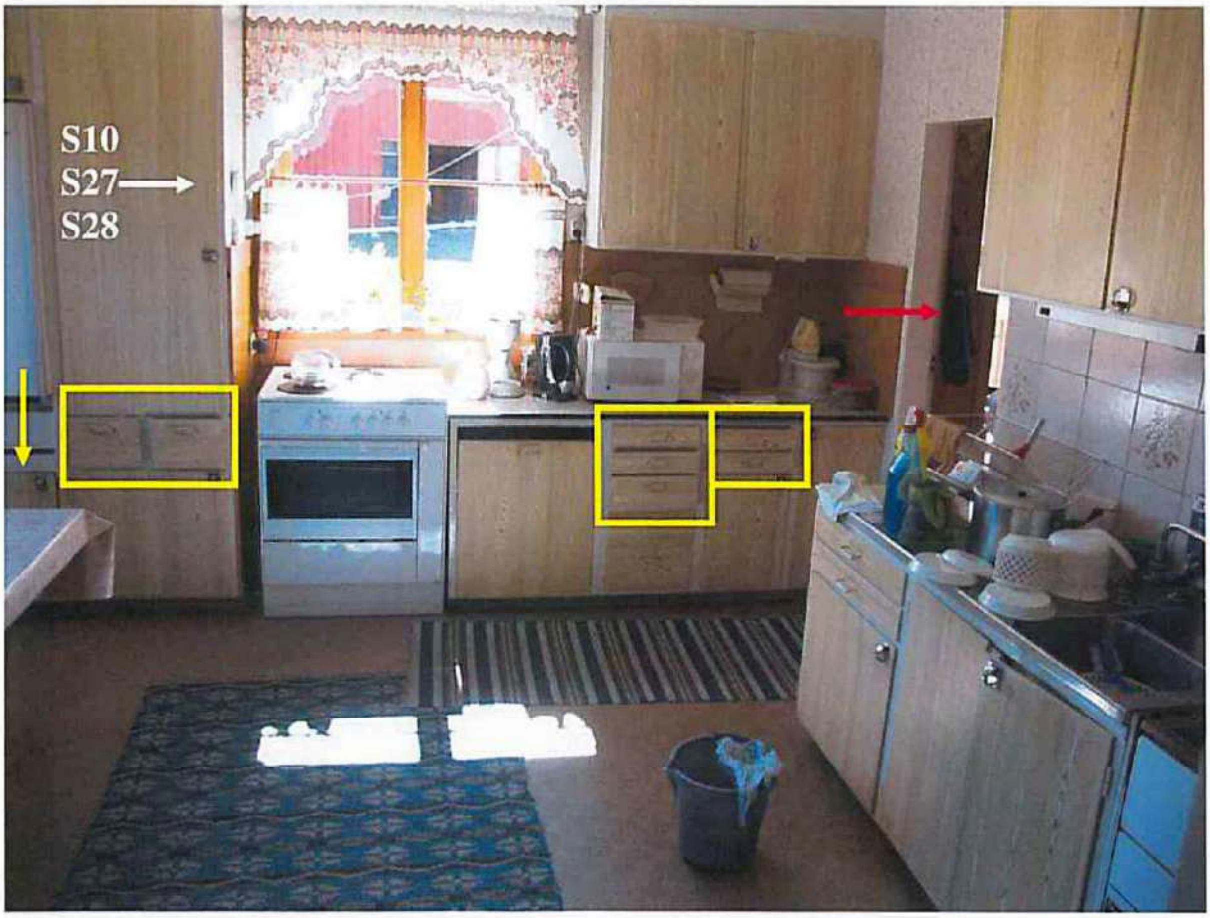

Bild 5. Bilden visar kökets östra vägg rakt fram och till höger syns diskbänken. Den röda pilen visar dörren ut till hallen. De gula rektanglarna markerar de något utdragna lådorna och den gula pilen visar skåpdörren som stod "på glänt".

Krimfup.se - FUP & DOM på nätet

Mot den norra väggen stod ett köksbord med två stolar vid vardera långsidan. Den vänstra stolen, sett från halldörren, var delvis utdragen. På bordet framför stolarna stod två porslinsmuggar med skedar i. I muggarna fanns torkade rester av vad som bedöms vara kaffe. Muggarna med skedar tillvaratogs för undersökning i laboratoriemiljö (G4 och G5).

På köksbordet stod en avstängd radiobandspelare som var försedd med två kassettdäck. Volymknappen var nedskruvad på minimum. I vardera kassettdäcket satt två kassettband som tillvaratogs (Y1 786-05/G1).

Bild 6. Bilden visar kökets norra del sett från dörren mot hallen.

Mot väggen till vänster om köksbordet, sett från halldörren, stod en skänk med underskåp, lådor och överskåp. En av överskåpets tre dörrar stod "på glänt" och en av de tre lådorna var något utdragna.

Sammanfattningsvis kan sägas att det rådde god ordning i de lådor som var något utdragna och i de skåp vars dörrar stod "på glänt".

Bild 7. Bilden visar skänken i köket. Pilarna visar den delvis öppna dörren och lådan. Till vänster om skänken syns sovrummet och dörren till skafferiet.

Krimfup.se - FUP & DOM på nätet

Skafferi
Ett större skafferi var beläget till höger, sett från köket, i ett utrymme mellan köket och sovrummet. Dörren var stängd och belysningen släckt. I skafferiet förvarades div. husgeråd, tomflaskor, läskedrycker och porslin. I skafferiet förvarades nyckeln till ett vapenskåpet som stod i en klädkammare som var belägen mittemot skafferiet. Nyckeln var dold under dörrfodrets överstycke som gick att lossa.

Klädkammare
Mittemot skafferiet i utrymmet mellan köket och sovrummet, fanns en mindre klädkammare. Dörren var något öppnad och belysningen var släckt. I klädkammaren förvarades div. kläder och jakttillbehör. I utrymmet stod ett vapenskåp och på väggen satt ett enklare säkerhetsskåp monterat. Både vapenskåpet och säkerhetsskåpet var låsta och inga skador syntes på dessa. Se vidare under rubrikerna "*Omhändertagande av vapen*" och "*Testamente*" på sidan 17.

Sovrum
Sovrummet kunde nås via köket och vardagsrummet. Belysningen var släckt och fönstren haspade. Dörren mot köket stod helt öppen, liksom dörren mot vardagsrummet. Sovrummet var normalt möblerat och det rådde god ordning. I sovrummet fanns det en dubbelsäng, två byråer med lådor, ett bänkskåp med skåp/lådor, ett nattduksbord med låda och tre garderober. På golvet låg släta fem mattor, varav en matta, mellan sängen och den östra väggen mot köket, bedöms vara något ur läge.

Bägge sängarna var bäddade med överkast. Ovanpå sängen, den närmast köket, låg det bl.a. kläder i två separata "högar". Närmast fotändan låg det ett par vikta herrbyxor och under dessa en skjorta och en tröja. Vare sig skjortan eller tröjan nar hopvikta, utan verkade "slängda" på sängen. I byxornas högra bakficka som låg uppåt, fanns en plånbok som delvis var uppdragen ur fickan och väl synlig. Se vidare under rubriken "*Undersökning av plånbok*" på sidan 17.

Bild 8. Bilden visar en del av sovrummet sett från dörren till vardagsrummet. Inringat syns plånboken i bakfickan.

Krimfup.se - FUP & DOM på nätet

Närmare huvudänden på samma säng låg ett par jeans i storlek 44 och en stickad tröja. Kläderna var ej vikta. Under kläderna låg en fjärrkontroll till en TV. Ovanpå kläderna låg en plastpåse med några potatisar, mindre platskasse innehållande en bh och ett par trosor och en vikt dagstidning (Tidningen Ångermanland) daterad tisdag 31/5 2005.

I en av byråerna som stod invid den östra väggen mot köket, var den nedersta lådan något utdragen. Ovanpå samma byrå låg en avslagen mobiltelefon av fabrikat Ericson A1018 S. Telefonen togs tillvara (G19).

Invid den södra väggen mot vardagsrummet stod ett bänkskåp med tre lådor. Två av dessa lådor var något utdragna. Det rådde god ordning i dessa lådor. Ovanpå skåpet stod en TV vars kontakt var utdragen.

Mot den västra ytterväggen invid bänkskåpet med TV:n stod en stol. Över stolens ryggstöd hängde ett par herrbyxor och en skjorta.

Invid den östra väggen mot köket fanns tre garderober med tre dörrar. En av dörrarna stod "på glänt". Det rådde god ordning i denna garderob.

Invid dörren till köket stod en stol. Över dess ryggstöd hängde en jacka och t-shirt. På sitsen låg ett par strumpor och ett par handskar. På golvet under stolen låg en bh och där stod även ett par joggingskor i vad som bedöms vara damstorlek.

Intill fönstret på den västra väggen fanns en nummerpresentatör monterad. De uppgifter som fanns lagrade i denna dokumenterades.

Bild 9. Bilden visar en del av sovrummet mot köket och de garderober vars ena dörr stod "på glänt". Till vänster syns en av byråerna vars nedersta låda var något öppnad.

Krimfup.se - FUP & DOM på nätet

Vardagsrum

Vardagsrummet kunde nås via sovrummet och hallen. Bägge dessa dörrar var öppna. Belysningen var släckt och fönstren stängda och haspade. Rummet var normalt möblerat med bl.a. en hörnsoffa, soffbord, en TV (avslagen), och en bokhylla. Golvmattorna var släta och bedöms vara orubbade. Alla prydnadsföremål verkade orörda. Det rådde god ordning i rummet.

Till vänster om dörren till sovrummet, längs den norra väggen, stod en bokhylla. Bokhyllan bestod av skåp, lådor och hyllplan. Två av skåpdörrarna stod "på glänt" och en av lådorna var något utdragen. Det rådde ordning i skåpen och i lådorna. På ett öppet hyllplan låg några böcker, en pärm, en plastmapp och div. handlingar staplade i en hög.

Bild 10. Bilden visar bokhyllan. Pilarna markerar de dörrar som stod "på glänt" och lådan som var något utdragen.

Invid ovan bokhylla, längs väggen mot hallen, stod ett bänkskåp med lådor. Bägge skåpdörrarna stod "på glänt".

Bild 11. Bilden visar bänkskåpet mot hallen.

Krimfup.se - FUP & DOM på nätet

Soffans sittdynor var täckta med filtar. I soffan fanns det även två kuddar och ytterligare en filt som hängde över ryggstödet. Allt låg i ordning.

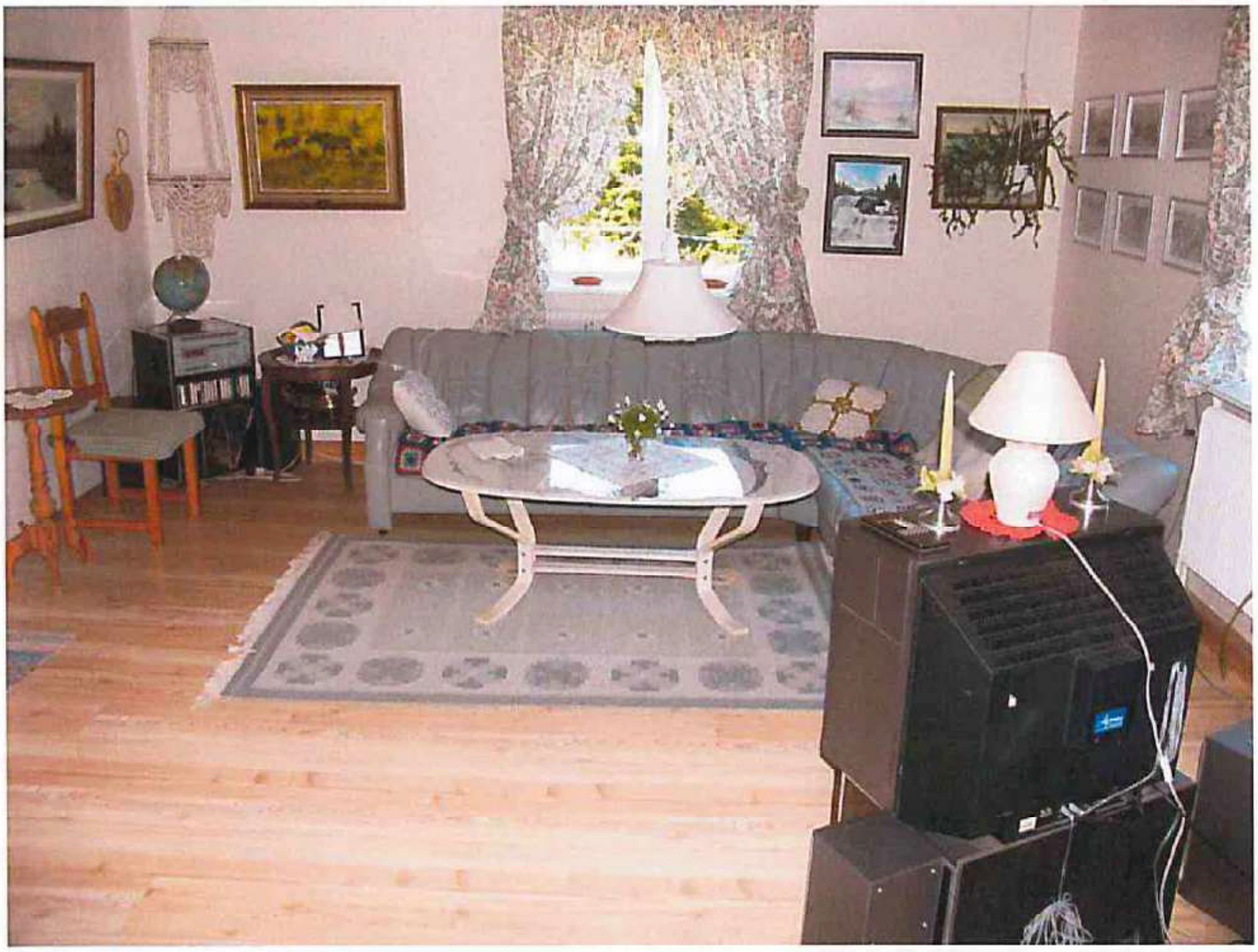

Bild 12. Bilden visar den södra delen av vardagsrummet.

Utrymmet mellan vardagsrum och hall
Mellan vardagsrummet och hallen fanns ett mindre utrymme med tre garderober och ingång till toalett/duschrummet. Belysningen i utrymmet var släckt.

På golvet låg det två mattor. En av mattorna låg i oordning och var delvis dubbelvikt och låg mot halldörrens tröskel.

Längs utrymmets norra vägg fanns tre garderober med överskåp. Dörren på den mittersta garderoben var i det närmaste fullt öppen. I garderoben rådde god ordning.

Bild 13. Bilden visar den hopknölade mattan i utrymmet mellan hallen och vardagsrummet sett från hallen. Till vänster synd dörren intill toalett/duschrum.

Krimfup.se - FUP & DOM på nätet

Toalett/duschrum

Dörren stod helt öppen. Belysningen var släckt och fönstret haspat. Det rådde god ordning. Där fanns en tvättmaskin, toalettstol, tvättställ och ett duschutrymme. I duschutrymmet stod det några blomkrukor på golvet. Ovanför tvättstället fanns ett badrumsskåp med två dörrar och en skjutbar spegel mellan dessa. Skåpet var öppnat genom att spegeln hade skjutits in bakom skåpets högra dörr.

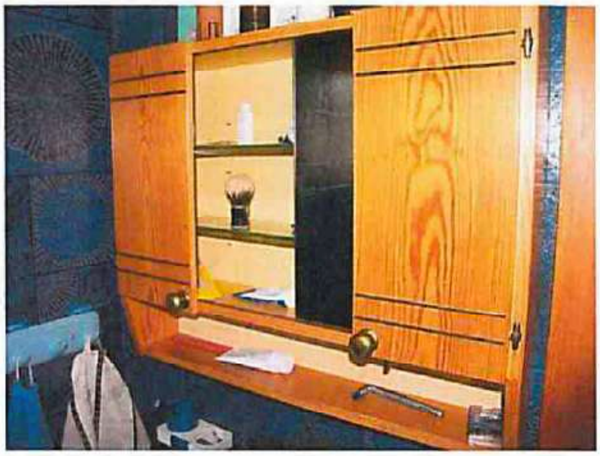

Bild 14. Bilden visar badrumsskåpet.

Bild 15. Bilden visar toalett/duschrummet sett från dörren.

Krimfup.se - FUP & DOM på nätet

Vindsvåning

I anslutning till trappan som leder upp från hallen, fanns ett mindre varmbonat utrymme. Belysningen var släckt. Där stod en mindre soffa längs den östra väggen. På soffans ena armstöd syntes avtryck i dammet efter vad som bedömdes vara en hand. Armstödet demonterades och togs tillvara för undersökning i laboratoriemiljö (G18). Mot den norra och den västra väggen stod två äldre skåp vars dörrar stod "på glänt". Direkt till vänster vid trappslutet fanns en dörr in till kallvinden.

Bild 16. Bilden visar utrymmet i anslutning till trappen med skåpen vars dörrar stod "på glänt". Till vänster syns dörren till kallvinden.

Bild 17. Bilden visar soffans armstöd med vad som bedömdes vara avtryck efter en hand i dammet.

Krimfup.se - FUP & DOM på nätet

"Kallvinden"

"Kallvinden" utgjordes av ett oinrett utrymme i anslutning till trappan från hallen. Belysningen var släckt. "Kallvinden" var möblerad med några garderober och skåp. Hela utrymmet påminde om ett förrådsutrymme där det bl.a. förvarades kläder, div. husgeråd, undanställda möbler/inventarier, fritidsutrustning och byggmaterial. Mycket av detta var nedpackat i kartonger.

I anslutning till dörren från trappan mot den södra väggen, stod en tom garderob med överskåp. Både själva garderobsdörren och överskåpets dörr stod "på glänt". Mot den västra väggen stod tre hopmonterade garderober med överskåp som innehöll div. kläder. En av garderobsdörrarna var ej riktigt stängd och dörrarna på de tre överskåpen stod något "på glänt".

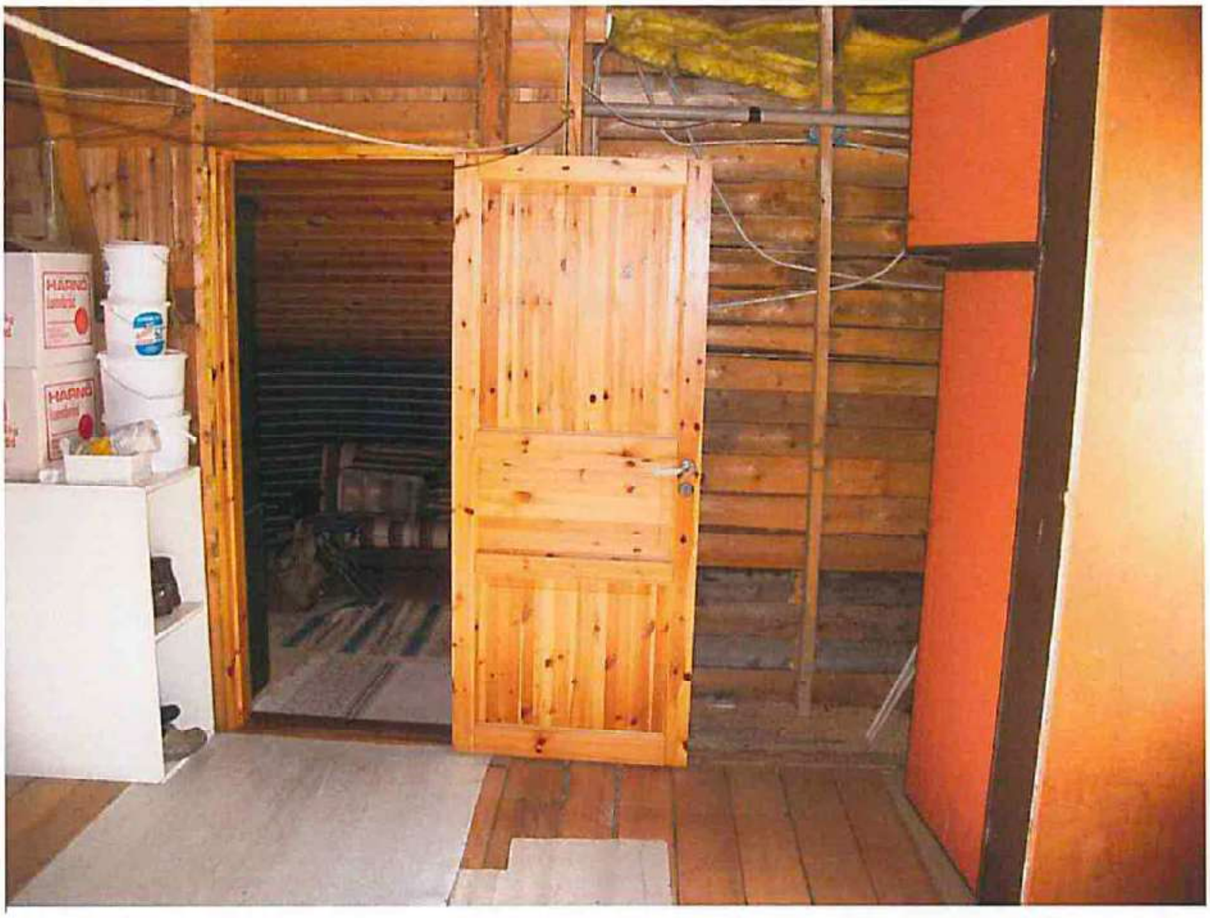

Bild 18. Bilden visar dörren mot utrymmet i anslutning till trappan sett från "kallvinden". Till höger syns garderoben mot den södra väggen.

Längs den västra väggen stod en byrå vars tre lådor var något utdragna. I dess översta låda var en bok delvis urdragen och vilade mot överkanten på lådans framstycke. Boken tillvaratogs för undersökning i laboratoriemiljö (G8). Till höger ovanpå byråns avställningsyta syntes avtryck i dammet efter vad som bedöms vara en hand.

Mot den östra väggen, bakom murstocken, stod några kartonger som bl.a. innehöll böcker och grammofonskivor. Två av dessa gav intrycket av att nyligen ha öppnats. Överst i en av dessa kartonger låg en tom plastmapp och en plastkasse som innehöll div. papper. Plastmappen och plastkassen tillvaratogs för undersökning i laboratoriemiljö (G11 och G12), liksom kartongerna lockflikar som skars bort (G9 och G10).

Mot den norra väggen stod ett äldre bänkskåp och två fåtöljer. Ett antal tomhylsor, en kikare, två kuddar och en bit av en madrass gav intrycket av att platsen använts som skjutplats vid råddjursjakt på åkermark som syntes från fönstret. Bänkskåpets två dörrar var helt öppnade och den ena av skåpets två lådor var något utdragen. En hopknölad papperslapp, som bedöms ha fungerat som "låsning" av skåpdörrarna, låg på golvet nedanför skåpet.

Krimfup.se - FUP & DOM på nätet

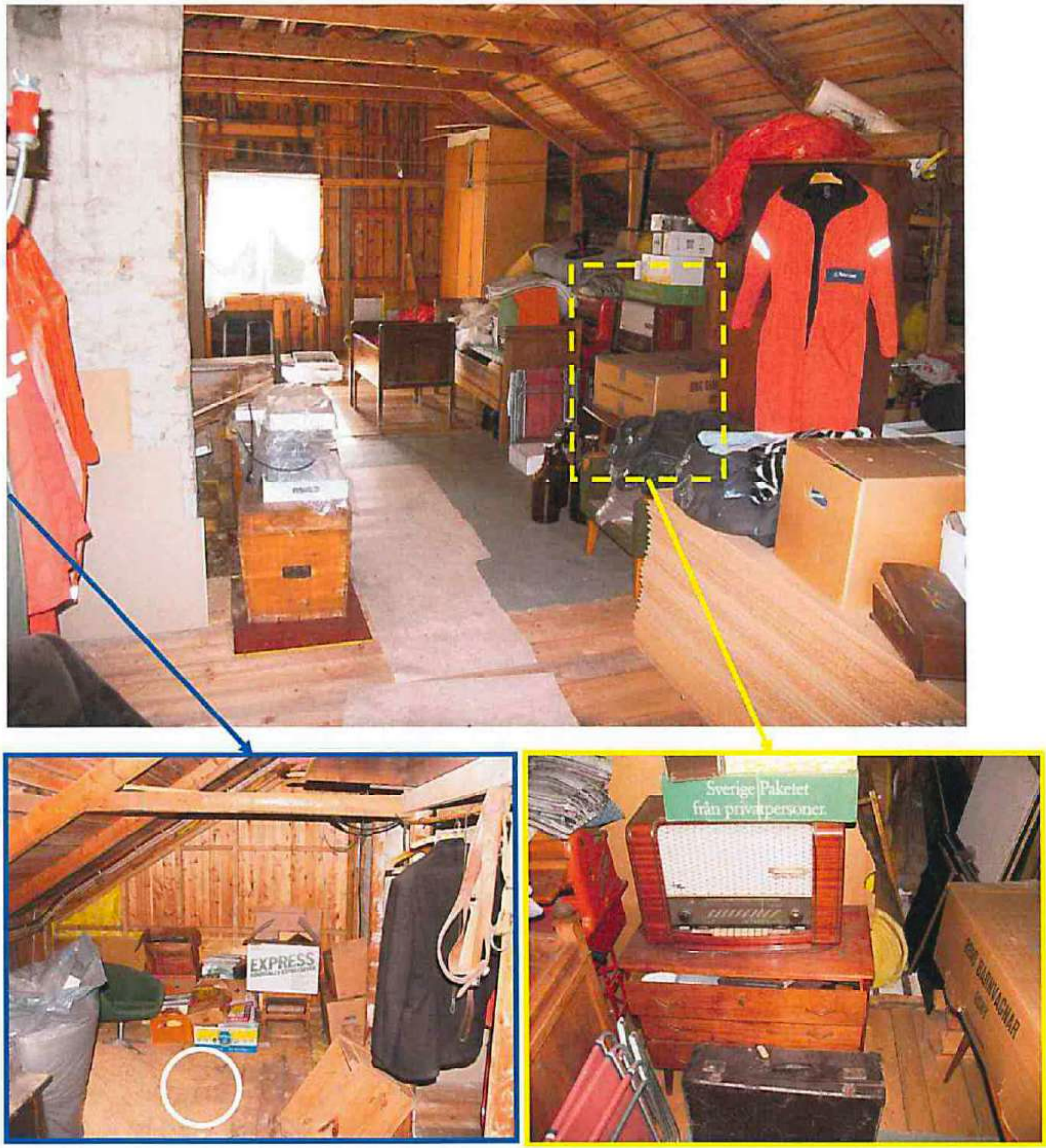

Bild 19. Bilden visar "kallvindens" södra del. Till höger, mot gavelväggen, syns de tre garderoberna vars överskåpsdörrar stod "på glänt".

Blå streckad rektangel visar med tillhörande detaljbild visar byrån med de utdragna lådorna och var denna stod.

Till vänster på den stora bilden syns murstocken. Och till vänster om denna stod de kartonger som föreföll nyligen ha öppnats (detaljbild). Den vita cirkeln visar platsen där ett skospår anträffades och fotograferades.

Krimfup.se - FUP & DOM på nätet

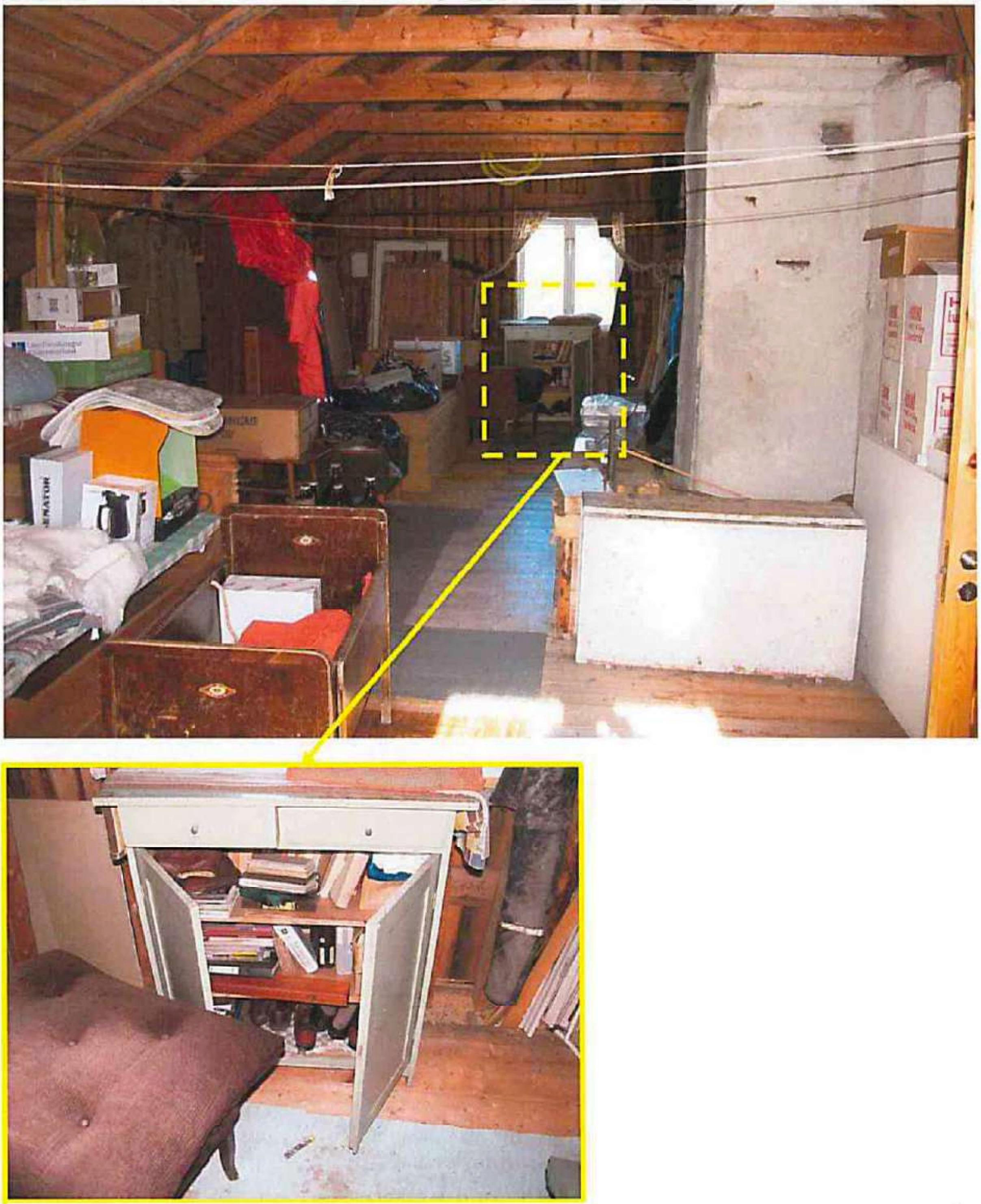

Bild 20. Den stora bilden visar "kallvindens" södra del. Detaljbilden visar bänkskåpet med de öppna dörrarna som stod mot den norra väggen.

Krimfup.se - FUP & DOM på nätet

SPÅRSÖKNING I BOSTADSHUSET

Skospår
Relevanta golvytor i hela huset och trappan till vindsvåningen, undersöktes med DLK-metoden (elektrostatisk dammlyftning) avseende förekomst av skospår. DLK-folierna (S8 och S21) granskades därefter i laboratoriemiljö. Se vidare under rubriken *"Undersökningar i laboratoriemiljö"* på sidan 18

I sågspånsfyllningen på golvet i den nordöstra delen av vinden syntes fragment av ett skospår. Spåret fotograferades och förvaras hos tekniska roteln tills vidare. Se bild 19 på sidan 14.

Fingeravtrycksundersökning
Nedervåning
Relevanta ytor och föremål fingeravtrycksundersöktes med kolpulver.

På utsidan av den mittersta och den högra lådan i köksskänken invid köksbordet, säkrades fingerspår med tejpavdrag (S3 och S5). Se bild 7 på sidan 6.

På den övre högra delen av dörrposten i köket mot sovrummet säkrades fingerspår med tejpavdrag (S4). Se bild 7 på sidan 6.

På den nedre delen av dörrkarmen mellan hallen och köket säkrades fingerspår med tejpavdrag (S6).

På utsidan av dörren på ett köksskåp invid spisen säkrades finger- och handflatespår och med tre tejpavdrag (S10, S27 och S28). Se bild 5 på sidan 5.

På avställningsytan ovanför en av lådorna i bokhyllan som fanns i vardagsrummet säkrades fingerspår med tejpavdrag (S29). Se bild 10 på sidan 9.

Vindsvåning
Relevanta ytor och föremål fingeravtrycksundersöktes med kolpulver. Inga spår som bedömdes identifieringsbara säkrades.

Övriga fingerspår
Fingerspåren S29 bedöms vara avsatta av ett barn och förvaras hos tekniska roteln tills vidare.

Fynd av biologiska spår
På gårdsplanen, ca 210 cm rakt ut från uterummets östra vägg, anträffades en använd portionssnus som tillvaratogs (S7) .

På entrédörrens framkant, invid låsstolpen, syntes två mindre fläckar av vad som bedömdes vara blod. Fläckarna säkrades på tops (S1 och S9). Se bild 19 på sidan 16.

På insidan av entrédörren, strax intill underkanten på glasruta, syntes en mindre fläck av vad som bedömdes vara blod (S2). Se bild 21 på sidan 17.

Krimfup.se - FUP & DOM på nätet

Bild 21. Bilden visar var spåren S1, S2 och S9 säkrade på entrédörrens insida.

ÖVRIGA FYND OCH IAKTTAGELSER I BOSTADSHUSET

Undersökning av plånbok

Den plånbok som anträffades i bakfickan på byxorna i sovrummet öppnades och innehållet undersöktes. Plånboken innehöll:

- 10 x 1000-kronorssedlar
- 3 x 50-kronorssedlar
- 1 x 100-kronorssedel
- 27,50 kronor i mynt
- Ett bankkort, Nordea, utställt på Tor Öberg
- Ett medlemskort, OK & Q8, utställt på Tor Öberg
- Ett körkort tillhörande Tor Öberg
- En bilnyckel, passande till Skoda

Plånboken låstes tillfälligt in i vapenskåpet och togs tillvara vid ett senare undersökningstillfälle (G16).

Bild 22. Bilden visar plånboken i det läge som den anträffades på sängen i sovrummet.

Krimfup.se - FUP & DOM på nätet

Testamente
I samband med att ovan plånbok låstes in i vapenskåpet anträffades ett testamente upprättat av Tor Öberg. Testamentet togs tillvara (G15).

Omhändertagande av vapen
De jaktvapen som förvarades i vapenskåpet omhändertogs efter beslut av pkom. Kenneth Bergqvist och transportades till polishuset i Härnösand av pinsp. Jörgen Bladin.

Eftersökande av mordvapen
Samtliga tillgängliga utrymmen i och under ("krypgrunden") bostadshuset genomsöktes efter ett mordvapen med negativt resultat. I samband med detta så anträffades på vinden ett undangömt äldre gevär i kaliber .22 som bedömdes som obrukbart. Geväret tillvaratogs och anmälan upprättades.

UNDERSÖKNINGAR UTFÖRDA I LABORATORIEMILJÖ HOS TEKNISKA ROTELN
Skospår
Vid skospårsundersökningen i bostadshuset användes 27 DLK-folier (S8 och S21) som sedan granskades med ljuskälla. Vid granskning av en DLK-folie från det femte trappsteget (uppifrån räknat) i trappan från hallen upp till vindsvåningen, syntes ett tydligt skospår avsatt med en sportsko av fabrikat Reebook. I samma spår syntes även en mönstertyp i mindre storlek som bedöms vara avsatt med en sko av "sportmodell". Denna mönstertyp liknar till utseendet en mönstertyp som bl.a. förekommer på sportskor tillverkade av Adidas och Deichman. Spåret/spåren fotograferades (S32). Fragment efter vad som bedöms vara samma mönstertyp syntes på DLK-folier från ytterligare sju trappsteg i trappan.

Förutom "Reebook-spåren" från trappan, syntes fragment efter ytterligare 25 skospår som bedöms vara avsatta med samma mönstertyp på 12 DLK-folier från olika rum i huset. Från köket syntes 1 spår, från hallen 3 spår, från vardagsrummet 14 spår, från sovrummet 1 spår och från vinden 4 spår. Spårens ungefärliga placering visas på skissen på sid. 24.

DLK-folien med "Reebook-spåret från trappan skickades till SKL för undersökning. Se vidare under rubriken "*Begärda undersökningar hos SKL*" på sidan 20.

Bild 23. Bilden visar skospåret/spåren (S32) som säkrades i trappan.

Krimfup.se - FUP & DOM på nätet

Fingeravtrycksundersökning
Godspunkterna G1-G2, G4-G5, G11-G14 och G17-G18 fingeravtrycksundersöktes med CNA-metoden. Godspunkterna G2, G4-G5, G11-G14 och G17-G18 infärgades därefter med Basic-Yellow. Vid den efterföljande granskningen med ljuskälla anträffades på fingerspår på plastmuggen G2 som fotograferades (S33). Senare framkom att dessa spår (S33) avsatts av behörig person. På övriga godspunkter anträffades inga id-bara spår.

Godspunkten G1 undersöktes efter CNA-metoden med magnetpulver varvid fyra fingerspår framkallades som säkrades på mikrosil (S23-S26). Senare framkom att dessa spår (S23-S26) avsatts av behörig person.

Godspunkterna G9-G10, G15 och sedlarna från plånboken G16 fingeravtrycksundersöktes med ninhydrin-metoden. Vid den efterföljande granskningen syntes fingerspår på testamentet G15 och på en av sedlarna från plånboken (G16). Spåret på sedeln från plånboken (G16) fotograferades (S31) och förvaras på tekniska roteln tills vidare. Spåren på testamentet fotograferades (S30) och skickades på CD-skiva till SKL för undersökning och eventuell datasökning[1].

Vid granskning av kartongbitarna från godspunkterna G9 och G10 anträffades inga id-bara spår.

DNA-spår
Kaffemuggarna/kopparna från köket med tillhörande skedar (G4-G5 och G13-G14) topsades för att säkra eventuell förekomst av sekret/DNA (S11-S18). Topsen (S11-S18) skickades till SKL ned undersökningsbegäran avseende förekomst av sekret/DNA[2].

Övriga undersökningar
Det tillvaratagna anteckningsblocket G3 undersöktes avseende förekomst av reliefskrift med vakuum-metoden med negativt resultat.

De två kassettband (TekNr Y1 786-05/G1) som satt i den radiobandspelare som stod på köksbordet genomlyssnades utan att något relevant information kunde höras. Undersökningen gjordes eftersom radiobandspelaren var försedd med mikrofon.

[1] Se sakkunnigutlåtande från SKL, delredovisning 2 med dnr: 2005007057.
[2] Se sakkunnigutlåtande från SKL, delredovisning 4 med dnr: 2005007057.

Krimfup.se - FUP & DOM på nätet

ÖVRIGA BEGÄRDA UNDERSÖKNINGAR HOS SKL

Fingeravtrycksundersökning
Den bok som anträffades i en byrå på vindsvåningen (G8) skickades till SKL med begäran om fingeravtrycksundersökning[3].

Inskickade finger- och handflatespår till SKL
Spåren S3-S6, S10 och S27-S28 skickades till SKL med begäran om bedömning/undersökning och eventuell datasökning[4].

Inskickade biologiska spår till SKL
DNA-spåren S1, S2, S7 och S9 skickades till SKL med begäran om undersökning avseende förekomst av DNA[5].

Anträffad färgflaga
I samband med granskning DLK-folier (S8 och S21) från undersökningen i bostadshuset, anträffades en mindre blåaktig färgflaga (S22) på en av folierna som hade använts i hallen. Färgflagan (S22) skickades till SKL med begäran om jämförande undersökning mot fynd säkrade vid obduktionen av Tor Öberg och jämförelsematerial från några på marknaden förekommande olika yxfabrikat[6].

Skospår
De skospår (S32) avsatta med en Reebook-sko och en mindre ”sportsko” som säkrades i trappan, skickades till SKL för undersökning. Undersökningsbegäran avsåg om det går att uttala sig om vilket av spåren som har avsatts först och om det går att fastställa storleken på de skor som avsatt spåren[7].

Från SKL erhölls senare information att skospåret som fanns avsatt ovanpå/under "Reebook-spåret" i trappan upp till vindsvåningen överensstämmer vad gäller mönstertypen med en tysktillverkad sko av fabrikat Victory. Ytterligare undersökningar avseende dessa uppgifter redovisas separat i TekNr: 582-05/U002.

ÖVRIGT

Efter genomförd platsundersökning har det framkommit uppgifter som gör gällande att minst tre poliser och en anhörig till Tor Öberg rört sig i huset innan platsundersökningen påbörjades. Det skospår som säkrades i sågspånsfyllningen på vinden och som omnämns på sidan 16, bedöms efter jämförelse ha avsatts av en polisman.

GODS

Godspunkterna G1-G3 har kasserats efter genomförd undersökning
Godspunkterna G4-G8, G13-G14 och G17-G20 har utlämnats till anhöriga.
Godspunkterna G9-G12 förvaras hos tekniska roteln tills vidare.
Godspunkterna G15-G16 har utlämnats till utredare Seppo Penttinen.

AVSPÄRRNING

Avspärrningen av bostadshuset hävdes 2005-07-22 efter beslut av krkom. Börje Öhman.

---

[3] Se sakkunnigutlåtande från SKL, delredovisning 2 med dnr: 2005007057.
[4] Se sakkunnigutlåtande från SKL, delredovisning 2 med dnr: 2005007057.
[5] Se sakkunnigutlåtande från SKL, delredovisning 1 med dnr: 2005007057.
[6] Se sakkunnigutlåtande från SKL, delredovisning 3 med dnr: 2005007057.
[7] Se sakkunnigutlåtande från SKL, delredovisning 5 med dnr: 2005007057.

Krimfup.se - FUP & DOM på nätet

Gods

Materialmärkning	Beslagsnr	Beskrivning	Anteckning
Y1/582-05/G001	M791-05 p.1	1 st tom tetraförp. för vatten.	Från "stora" bordet på furstukvisten. KLK.
Y1/582-05/G002	M791-05 p.2	1 st tom plastmugg.	Från "stora" bordet på furstukvisten. KLK.
Y1/582-05/G003	M791-05 p.3	1 st anteckningsblock.	Från vägg invid entrédörr på utsidan. KLK.
Y1/582-05/G004	M822-05 p.1	1 st kopp med sked.	Från köksbord till vänster. B.J.
Y1/582-05/G005	M822-05 p.2	1 st kopp med sked.	Från köksbord till höger. B.J.
Y1/582-05/G006	M822-05 p.3	1 par svarta herrskor.	Från trapp till övervåningen. KLK.
Y1/582-05/G007	M822-05 p.4	1 par svarta herrskor.	Från golv till hö innanför entrédörr. KLK.
Y1/582-05/G008	M822-05 p.5	1 st bok.	Från översta lådan i byrå på vinden. KLK.
Y1/582-05/G009	M822-05 p.6	Kartonglock i fyra delar.	Bortskuren från kartong på vinden, "Sundsvalls Express". KLK.
Y1582-05/G010	M822-05 p.7	Kartonglock i fyra delar.	Bortskuren från kartong på vinden, "HL Display". KLK.
Y1/582-05/G011	M822-05 p.8	1 st tom plastkasse.	Från kartongen G10. Fylld med div. papper, tömdes ur. KLK.
Y1/582-05/G012	M822-05 p.9	1 st rosa plastmapp.	Från kartongen G10. KLK.
Y1/582-05/G013	M822-05 p.10	1 st gul kopp med 2 st skedar.	Från diskbänk. Päronmönster. KLK.
Y1/582-05/G014	M822-05 p.11	1 st kopp. Blå med blommigt mönster.	Från diskbänk. KLK.
Y1/582-05/G015	M822-05 p.12	1 st testamente gällande för Tor Öberg.	Från vapenskåp. KLK.
Y1/582-05/G016	M822-05 p.13	1 st plånbok tillhörande Tor Öberg.	Från bakficka på byxor på sängen i sovrum. Sedan från vapenskåp. KLK.
Y1/582-05/G017	M822-05 p.14	1 st skurhink.	Från köksgolv framför diskbänk. KLK.
Y1/582-05/G018	M824-05 p.1	Armstöd av lackerat trä till soffa.	Från övervåningen, hallen. Bortmonterad från soffan. Synliga spår från hand.
Y1/582-05/G019	M824-05 p.2	Mobiltelefon, Ericsson A1018s.	Från sovrum. Antr. ovanpå byrå på ihopvikt filt. Avslagen.
Y1/582-05/G020	M824-05 p.3	Mobiltelefon, Ericsson GH688.	Antr. invid microvågsugn i köket. Avslagen.

Krimfup.se - FUP & DOM på nätet

Spår

Materialmärkning	Referens	Beskrivning	Anteckning
Y1/582-05/S001		2 st tops med misstänkt blod.	Säkrat närmast vred på entrédörr, insidan av B.J. Förprövat pos.
Y1/582-05/S002		1 st tops med misstänkt blod.	Säkrat under dörruta insida entrédörr, fläck närmast vredet, av B.J. Förprövat neg.
Y1/582-05/S003		1 st spårkort med fingerspår på tejp.	Säkrat på mittersta lådan i köksskänk av B.J.
Y1/582-05/S004		1 st spårkort med fingerspår på tejp.	Säkrat på karm i kök av B.J.
Y1/582-05/S005		1 st spårkort med fingerspår på tejp.	Säkrat på utsida av högra lådan i köksskänk av B.J.
Y1/582-05/S006		1 st spårkort med fingerspår på tejp.	Säkrat nertill på dörrkarm mellan kök-hall av B.J.
Y1/582-05/S007		1 st använd portionssnus.	Säkrad på marken ca 210 cm ut från vägg på furstukvist av KLK.
Y1/582-05/S008		21 st rullar med DLK-folier.	Säkrade på nedervåning av B.J. & KLK.
Y1/582-05/S009		2 st tops med misstänkt blod.	Säkrat på ytterdörr under S1 av B.J. Förprövat pos.
Y1/582-05/S010		1 st spårkort med fingerspår på tejp.	Säkrat på köksskåp till vänster om elspis av B.J.
Y1/582-05/S011	Från G14.	Två tops med saliv/sekret för DNA-analys.	
Y1/582-05/S012	Från G13.	Två tops med saliv/sekret för DNA-undersökning.	Säkrat på sked i kaffekopp, från diskbänk. KLK.
Y1/582-05/S013	Från G13.	Två tops med saliv/sekret för DNA-undersökning.	Säkrat på sked i kaffekopp, från diskbänk. KLK.
Y1/582-05/S014	Från G4. (kopp)	Två tops med saliv/sekret för DNA-analys.	
Y1/582-05/S015	Från G4. (sked)	Två tops med saliv/sekret för DNA-analys.	
Y1/582-05/S016	Från G5. (sked)	Två tops med saliv/sekret för DNA-analys.	
Y1/582-05/S017	Från G5. (kopp)	Två tops med saliv/sekret för DNA-analys.	
Y1/582-05/S018	Från G13.	Två tops med saliv/sekret för DNA-undersökning.	Säkrat på in- och utsida av kopp från diskbänk.
Y1/582-05/S019	Från G1.	Två tops med saliv/sekret för DNA-undersökning.	Säkrat runt öppning på Tetraförp.
Y1/582-05/S020	Från G2.	Två tops med saliv/sekret för DNA-analys.	
Y1/582-05/S021		6 st rullar med DLK-folier.	Säkrade på övervåning & trapp av KLK.
Y1/582-05/S022	Från S8.	1 st liten blå färgflaga.	Säkrad från DLK-folie nr 2.
Y1/582-05/S023	Från G1.	1 st spårkort med fingerspår på Mikrosil.	Säkrat på ovansidan av förp. av KLK.
Y1/582-05/S024	Från G1.	1 st spårkort med fingerspår på	Säkrat på kortsida av förp. av

Krimfup.se - FUP & DOM på nätet

Materialmärkning	Referens	Beskrivning	Anteckning
		Mikrosil.	KLK.
Y1/582-05/S025	Från G1.	1 st spårkort med fingerspår på Mikrosil.	Säkrat på ena bredsidan på förp. av KLK.
Y1/582-05/S026	Från G1.	1 st spårkort med fingerspår på Mikrosil.	Säkrat på ena bredsidan på förp. av KLK.
Y1/582-05/S027	-	Spårkort med tejpavdrag.	Från köksskåp till vänster om elspis. Hör ihop med handflatespår S28.
Y1/582-05/S028	-	Spårkort med tejpavdrag.	Från köksskåpsdörr till vänster om elspis. Hör ihop med fingerspår S27.
Y1/582-05/S029	-	Spårkort med tejpavdrag.	Från bokhylla i vardagsrum, avställningsyta ovanför utdragslåda.
Y1/582-05/S030	Från G15.	Fotograferade nin-framk. fingerspår på CD.	Från testamente.
Y1/582-05/S031		Fotograferat fingeravtrycksspår	Från sedel i G 16

Sundsvall den 25 september 2009

Klas Knutsson / krinsp.

Krimfup.se - FUP & DOM på nätet

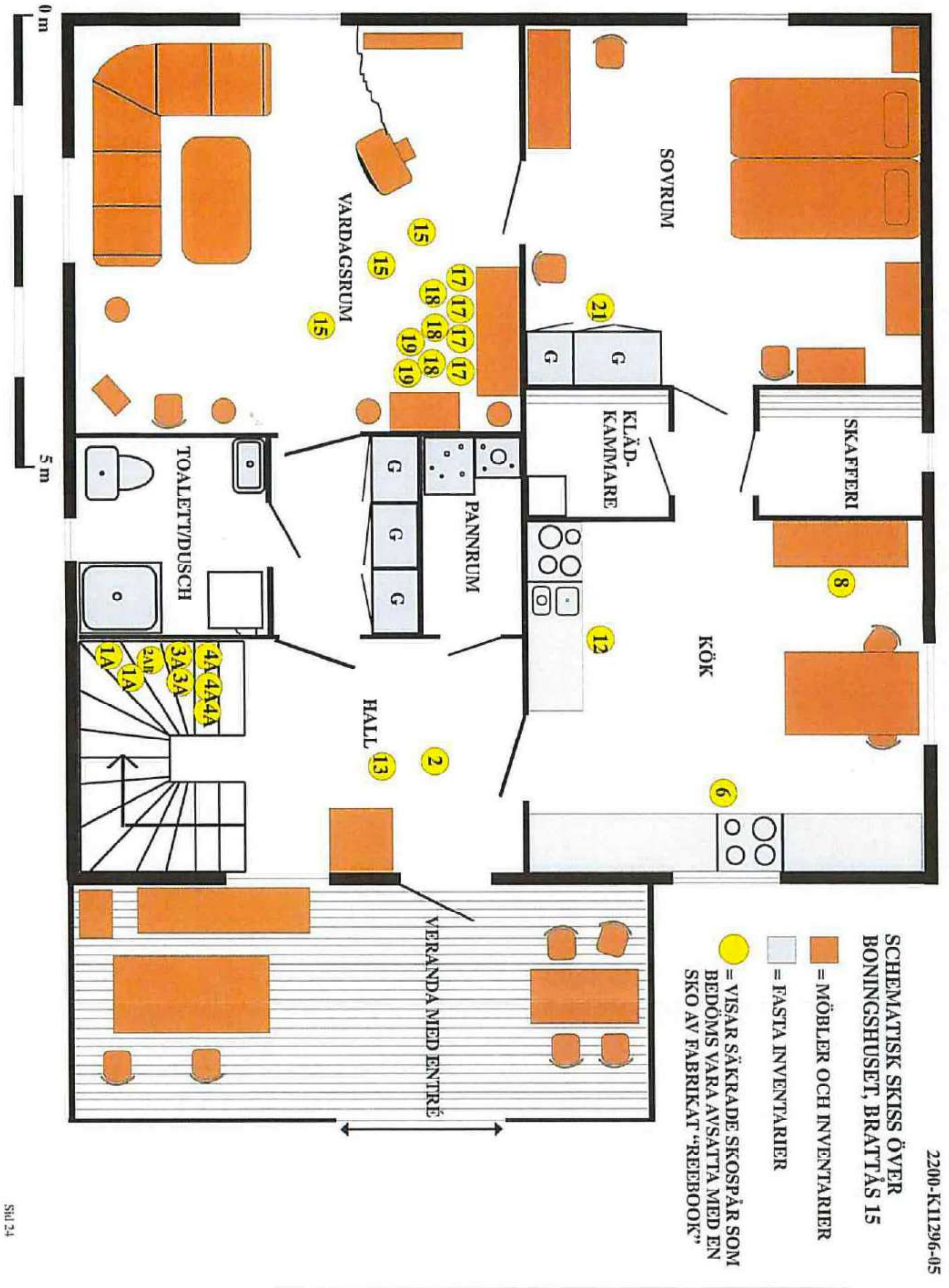

Krimfup.se - FUP & DOM på nätet

Polisen

PM

Uppgift om ambulansmännen varit inne i bostadhuset

Signerad av
S Börje Öhman

Signerad datum
2005-06-22 11:22

Enhet
Polisregion Nord, UTR

Diarienr
2200-K11296-05

Uppgiftslämnare	Datum	Tid
S Börje Öhman	2005-06-22	11:13

Beslag verkställt	Material för analys
Nej	Nej

Mottaget	Mottaget datum	Tid

Sätt på vilket uppgift lämnats

Upprättad av
S Börje Öhman

Uppgiften avser
Hur Ambulansmännens rört sig vid fastigheten i Brattås

Uppgift
På grund av förfrågan från TEK, Christer Pedersen, om ambulanspersonalen vid något tillfälle befunnit sig inne i bostadshuset kontaktade jag de aktuella personerna (3 st)

Magnus Persson uppger att han inte varit in i bostadshuset. Han har uppehållit sig i den glasade verandan.

Karl Hållberg uppger att han inte variit inne i bostadshuset. Han har uppehållit sig i den glasade verandan.

Fredrik Sjölander uppger att han inte varit inne i bostadshuset. Han har inte heller varit inne i den glasade verandan.

Krimfup.se - FUP & DOM på nätet

Polisen

Undersökningsprotokoll

Protokoll us och beslag vid obduktion Blg M 792-05

Signerat av

Signerat datum

Enhet
Polisregion Nord, Samo grova brott 1 Rgn Nord

Diarienr
5000-K482248-25

Originalhandlingens förvaringsplats	Datum	Tid
	2026-05-27	16:46

Involverad personal	Funktion
Karin Markaberg	Uppgiftslämnare

Berättelse

Protokoll över undersökning i samband med obduktion samt klädundersökning och beslag M 792-05 upprättad av kriminaltekniker Christer Pedersén.

I protokollet framgår vilka kläder som togs i beslag (Beslag M 792-059 samband med obduktionen. Originalbeslagsprotokollet har dock inte gått att finna i DurTvå i K 2200-K11296-05 och ej heller i oginalpärmar med pappershandlingar i arkivet i Skellefteå.

Ett helt nytt beslagsprotokoll har skrivits in i 5000-K482248-26: **2026-5000-BG63293** utifrån angivna godspunkter i detta undersökningsprotokoll.

Undersökningsprotokoll Protokoll us och beslag vid obduktion Blg M 792-05, 2026-05-27 16:46 diarienr: 5000-K482248-25 856
Krimfup.se - FUP & DOM på nätet

Polismyndigheten
i Västernorrlands län
Tekniska roteln
Box 720
851 21 Sundsvall

Datum
2013-02-22

Diarienummer
K11296-05, K11318-05
Y1 583-05

Undersökningsprotokoll

Undersökning i samband med obduktion samt klädundersökning

Utredare			Telefon till utredare
Josefine Perming			010-568 01 92
Handläggare på Tekniska roteln: Christer Pedersén		Medundersökare:	
Brottsdatum: 2005-06-02	Brottsadress: Brattås 15, Härnösand		

Ärendetyp		Undersökningstyp	
Våldsbrott			
Avlidna personer: Öberg, TOR, Viklund, GÄRD			Inkom till Tekniska roteln: 2005-06-02
Undersökningen påbörjad: 2005-06-06	Klockan: 08.30	Undersökningsadress: RMV i Umeå samt miljöspårrum 1	

Redovisning

Undersökningen

Undersökningen av de avlidna Tor Öberg och Gärd Viklund utfördes måndagen den 6 juni 2005 vid Rättsmedicinska avdelningen i Umeå. Vid obduktionen närvarade Christer Pedersén och Klas Knutsson från tekniska roteln i Västernorrlands län.

I samband med undersökningen utfördes fingeravtrycksupptagning (S2-S3) samt avklädning av de avlidna. Tor Öberg bar kläderna med beteckningarna (G1-G6) och Gärd Viklund kläderna med beteckningen (G7-G13). Samtliga kläder tillvaratogs för en eventuell senare undersökning.

Jämförelsematerial för DNA-analys, tillsammans med nagelklipp från bägge offren samt hår från Gärd Viklund, tillvaratogs av rättsläkaren. Detta material, som benämns 1a-2d i sakkunnigutlåtandet[1] från Statens kriminaltekniska laboratorium (SKL), skickades direkt till SKL från rättsmedicinska avdelningen. Dessutom tillvaratogs spåret (S1), en blå färgflaga som anträffades i skallbenet på Tor Öberg.

Färgflagan, som var i två delar, har granskats i mikroskop och visuellt jämförts mot en blå färgflaga anträffad i bostadsfastigheten (Y1 582-05/S22). Flagorna bedömdes eventuellt kunna komma från samma ursprungsmaterial eftersom de förefaller överensstämma i färg och utseende.

Färgflagorna (Y1 583-05/S1 samt Y1 582-05/S22) skickades till SKL för en jämförande undersökning dels mot varandra och dels gentemot jämförelsematerial (Y1 1125-05/G2-G3), två referensyxor med liknande färg. Dessutom begärdes DNA-undersökning avseende färgflagan (Y1 582-05/S22).

En avgjutning av snittytan av Öbergs skallben (S4) tillvaratogs vid obduktion. Den förvaras t.v. vid tekniska roteln.

[1] Se SKL sakkunnigutlåtande dnr 2005007057 (Delredovisning) bilaga 3, sid 5

Krimfup.se - FUP & DOM på nätet

Svar från SKL

Enligt bifogat sakkunnigutlåtande[2] från SKL så kunde DNA **inte** påvisas på färgflagan (Y1 582-05/S22).

Färgflagorna (Y1 583-05/S1 samt Y1 582-05/S22) består **inte** av samma typ av färg och dessa färgflagor överensstämmer **inte** med något av jämförelsematerialen (Y1 1125-05/G2-G3). Se vidare utfärdat sakkunnigutlåtande.

Övrigt

I samband med obduktionen överlämnades en CD-skiva med digitala bilder samt utskrivna arbetsbilder från platsundersökningen, till RMV.

Beträffande resultatet av den utvidgade rättsmedicinska obduktionen hänvisas till särskilt protokoll, bilaga 1-2.

Undersökning av kläder

De kläder som de avlidna bar vid tillfället och som medföljde kropparna till rättsmedicinska obduktionen, förutom Gärd Viklunds nylonstrumpor samt Tor Öbergs handskar, stövlar och strumpor, undersöktes den 23 juni 2005 i miljöspårrum 1 vid tekniska roteln. Samtliga plagg har, förutom visuell granskning, granskats med ljuskällan Quaser. Här nedan redovisas endast de plagg som anses vara relevanta i ärendet.

Tor Öbergs kläder

G1

En mörkblå s.k. Helly-Hansentröja, märkt Televerket på vänster arm. På båda axlarna fanns skador, ca 4 cm breda, i sömmarna. Skadorna bedöms vara förslitningsskador. På vänster axels baksida, 7 cm nedanför axelsömmen, fanns blod. På vänster framsida, 20 cm nedanför axelsömmen, fanns blod. Enstaka oranga fibrer fanns på såväl fram- som baksida

G4

Ett par blågrå byxor. På vänster byxbens nedersta del och ca 30 cm upp fanns en kraftig blodbesudling. Byxbenet har legat i en större blodansamling. På höger byxben fanns en mängd mindre blodstänk, i huvudsak belägna ca 50 cm från nedersta delen.

Gärd Viklunds kläder

G7

En marinblå träningsoverallsjacka med två horisontella revärer över bröstet och med Televerkets logotype på höger sida. På jackan, som var kraftigt blodbesudlad, återfanns ett antal hårstrån på en mängd ställen. Håret bedöms komma från Gärd Viklund. Den enda skada som kunde iakttas var en skada i sömmen, som bedöms vara en förslitningsskada, på vänster ärmmudd. Enstaka oranga fibrer fanns på framsidan.

G8

En rosa pikétröja som var kraftigt blodbesudlad. På framsidan återfanns grus samt enstaka hårstrån som bedöms komma från Gärd Viklund. Inga synliga skador. Enstaka oranga fibrer iakttogs.

G9

Ett par marinblå träningsoverallsbyxor med blodbesudlingar på bägge benen. Inga synliga skador. Enstaka oranga fibrer iakttogs på framsidan.

G11

En scarf, kraftigt blodbesudlad, som har skador som bedöms vara orsakade av att kroppen släpats.

[2] Se SKL sakkunnigutlåtande dnr 2005007057 (Delredovisning 3) bilaga 5, sid 2-3

Krimfup.se - FUP & DOM på nätet

Vid granskningen av kläderna från de bägge avlidna har det inte iakttagits något material lämpligt för en vidare DNA-undersökning.

Det som i redovisningen har benämnts blod har inte testats utan bedömts vara blod på grund av utseende, placering etc.

Gods

Materialmärkning	Beslagsnr	Beskrivning	Anteckning
Y1 583-05/G1	M 792-05:1	En mörkblå tröja	Helly-Hansen
Y1 583-05/G2	:2	En grön skjorta	Modell M 59
Y1 583-05/G3	:3	En grå undertröja	
Y1 583-05/G4	:4	Ett par blågrå byxor	
Y1 583-05/G5	:5	En livrem	Från G4
Y1 583-05/G6	:6	Ett par kalsonger	
Y1 583-05/G7	:7	En blå träningsoverallsjacka	
Y1 583-05/G8	:8	En rosa pikétröja	
Y1 583-05/G9	:9	Ett par blåa träningsoverallsbyxor	
Y1 583-05/G10	:10	Ett par trosor	
Y1 583-05/G11	:11	En scarf	
Y1 583-05/G12	:12	Ett par örhängen	
Y1 583-05/G13	:13	En mutter	

Spår

Materialmärkning	Referens	Beskrivning	Anteckning
Y1 583-05/S1		En blå vad som bedöms vara färgflaga	Från skallben på Tor Öberg. **Skickat till SKL**
Y1 583-05/S2		Fingeravtrycksupptagning	Från Tor Öberg. **Skickat till SKL**
Y1 583-05/S3		Fingeravtrycksupptagning	Från Gärd Viklund. **Skickat till SKL**
Y1 583-05/S4		En avgjutning av skallbenets snittyta	Från Tor Öberg

Christer Pedersén
Kriminalinspektör

Krimfup.se - FUP & DOM på nätet

Polisen
Region Nord
Forensiska sektionen, Luleå
Box 50135
973 24 LULEÅ

Datum
2026-06-16

Diarienummer
K482248-25
5101/23868-26

Protokoll kompletterande brottsplatsundersökning

Inledande uppgifter

Undersökningen begärd av:	Åklagare Hanna Flordal
Anledning till undersökningen:	Anmälan om mord. Söka efter mordvapen
Undersökningsansvarig:	Kriminaltekniker Karl Nyberg
Medundersökare:	Kriminaltekniker: Urban Hagström, Johan Jonsson, Jörgen Lundgren, Per Henrik Lundblom, Sara Sjöstedt och Sofie Törnberg.
Plats och tider för undersökningen:	Brattås 15, Härnösand. Undersökningen påbörjades den 10 juni 2026 kl 08:00. och avslutades samma dag kl.15:00.
Övrig information:	Syftet med undersökningen var att söka i närområdet med metalldetektor, söka i mindre vattendrag samt söka under bostadshuset och ladugården efter ett eventuellt mordvapen.

Platsbeskrivning

Fastigheten Brattås 15, Härnösand samt intilliggande terräng

Krimfup.se - FUP & DOM på nätet

Iakttagelser och undersökningar

Under bostadshusets uterum samt under bostadshuset och ladugårdens söktes utan att några fynd som bedöms vara intressanta för utredningen anträffades.

Här nedan presenteras områden som söktes med metalldetektor och magnet. Inga fynd som bedöms vara av intresse för utredningen anträffades.

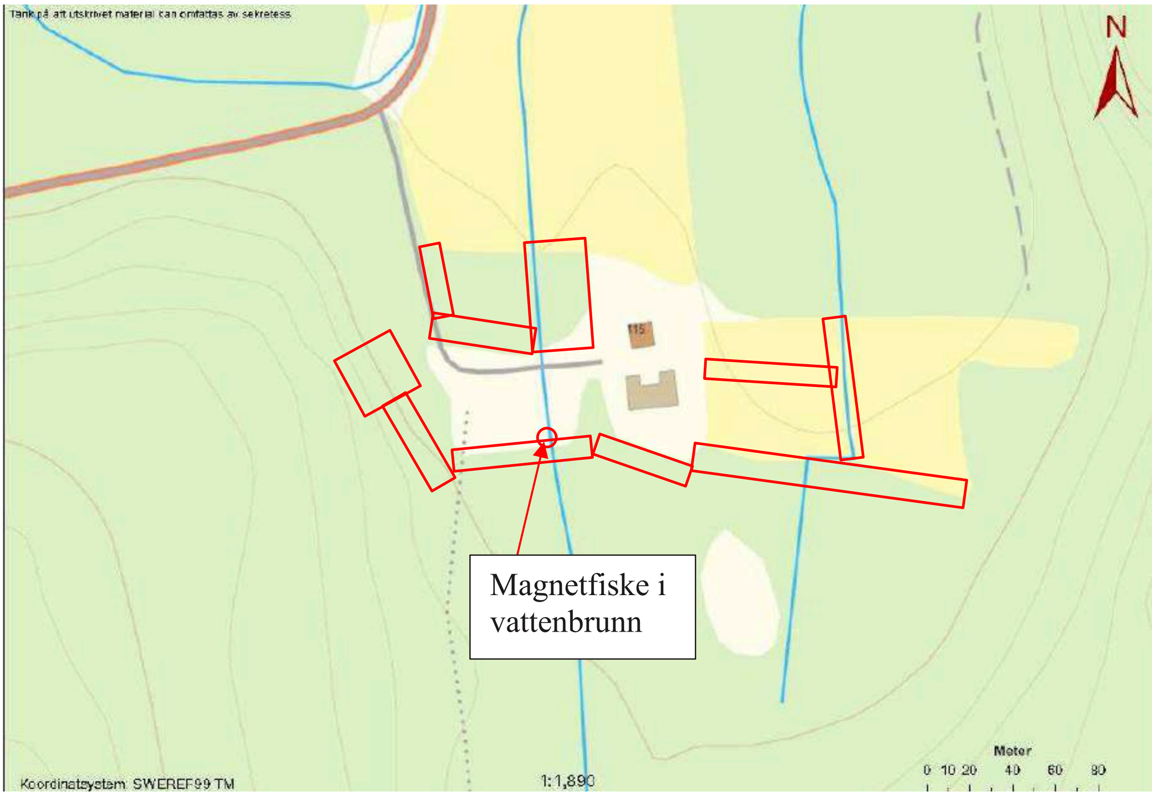

Figur 1. Röda rektanglar visar områden som sökts med metalldetektor. Vissa vattendrag så som brunnar har sökts med magnet.

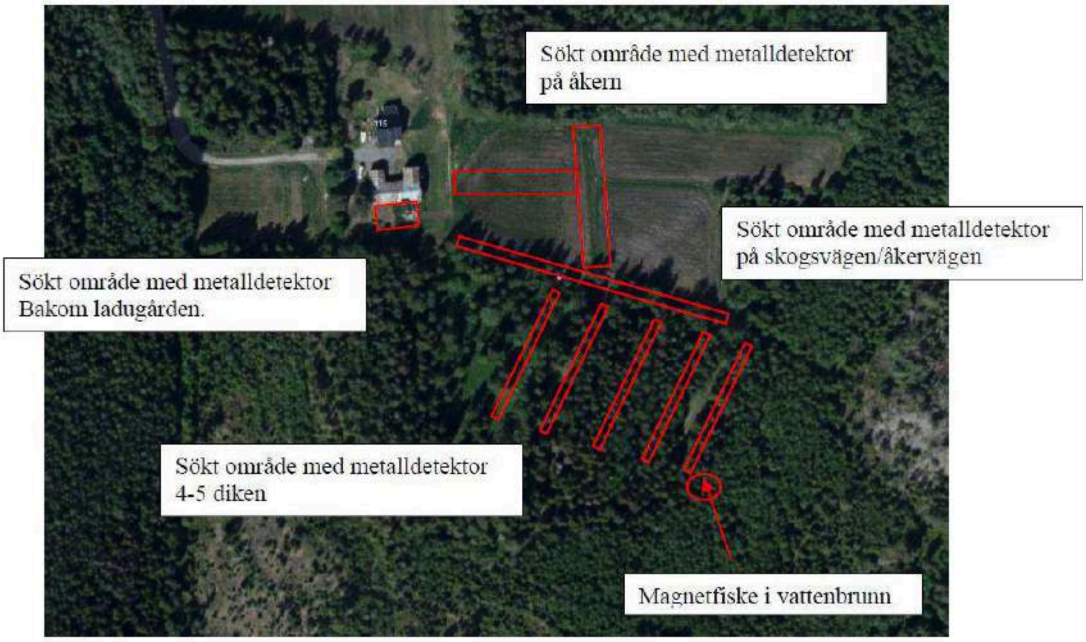

Figur 2. Detaljerad beskrivning av sökområden öster om fastigheten.

Krimfup.se - FUP & DOM på nätet

Undersökningsmetoder

- Sök med metalldetektor
- Sök med magnet i mindre vattendrag och brunnar.

Sammanställning av undersökningar och resultat

Inga fynd som bedöms vara av intresse för utredningen anträffades.

Karl Nyberg
Kriminaltekniker

Krimfup.se - FUP & DOM på nätet

Polisen

PM

Dokumentation och hantering 2026-5000-BG49407

Signerad av

Signerad datum

Enhet
Polisregion Nord, Samo grova brott 1 Rgn Nord

Diarienr
5000-K482248-25

Uppgiftslämnare
Karin Markaberg

Datum
2026-06-08

Tid
14:51

Beslag verkställt
Nej

Material för analys
Nej

Mottaget

Mottaget datum

Tid

Sätt på vilket uppgift lämnats

Upprättad av
Karin Markaberg

Uppgiften avser
Hantering material som täckte offren nuvarande beslag BG49407

Uppgift

Vid överlämning av ärendet år 2012 från polisen Härnösand till Grova Brott Västernorrland i dåvarande länspolismyndigheten Västernorrland beslagtogs två förslutna kartonger som beskrevs innehålla: *material från övertäckning offer*. Enligt beslagsprotokollet har kartongerna under flera år förvarats på Härnösands polisstation och år 2012 flyttats till Sundsvalls polisstation. Dessa kartonger förvarades i arkivet vid Grova Brott, polisområde Västernorrland och flyttades sedan år 2020 till Samo Grova Brott, polisregion Nord, för förvaring i arkivet i Skellefteå. Beslaget hade då beteckningen 2013-2200-BG553 och har av administrativa skäl flyttats till den nya DurTvå -enheten och ärende 5000-K482248-25 med ny beslagsbeteckning 2026-5000-BG49407.

År 2024 görs en förnyad forensisk genomgång av allt forensiskt material. Kartongerna och dess innehåll hanteras kontamineringssäkert av forensiker Karl Nyberg på forensiska stationen i Luleå. I en av kartongerna finns en jacka märkt med Televerket och en fårskinnsfäll. I den andra kartongen finns en orange sopsäck med sopor.

Kartongerna har från att de togs i beslag i Sundsvall 2012 fram till att de öppnades i Luleå 2024 varit helt förslutna. Efter fotodokumentation i spårsäkringsrum 2024 förslöts kartongerna och förvarades därefter återigen i arkivet i Skellefteå. Ytterligare undersökningar av jackan och fårskinnsfällen avvaktades med utifrån bedömning och prioritering tillsammans med NFC.

I samband med att misstänkt identifierats via släktforskning år 2026 aktualiseras nya undersökningar av jacka och fårskinnsfäll som skickas till NFC. I samband med detta gås också materialet i den andra kartongen, sopsäcken och dess innehåll, igenom ånyo av forensiker i Skellefteå, den 16 april 2026. Sopsäcken innehöll diverse skräp som gamla juicepaket samt andra förpackningar, gamla tofflor och handskar. Det fanns även gamla underkläder som verkar ha använts som trasor, bl a ett par gröna kalsonger med stora mängder rödaktig färg på. Kriminaltekniker gjorde en närmare undersökning av rödfärgat material men ingen reaktion på blod kunde påvisas, utan bedömningen är att det var målarfärg. Innehållet bedömdes därför ej relevant för ärendet.

Det finns inget beslagsprotokoll från brottsplatsen över materialet som övertäckt offren och därmed oklart exakt när materialet i kartongerna beslagtogs från brottsplatsen, av vem och om

Krimfup.se - FUP & DOM på nätet

det endast var de materialen; jacka med text Televerket och fårskinnsfäll; samt sopsäcken, som beslagtogs och lades i kartongerna. På bilder från brottsplatsen fotograferade 2005-06-02 av kriminaltekniker syns de plagg som låg övertäckta på de båda offren. (Bilaga 1). Ytterligare foton av det materialet utlagt separat på blått plastunderlag är fotade av kriminaltekniker en dag senare; 2005-06-03 (Bilaga 2). Av brottsplatsundersökningsprotokollet från ladugården framgår att materialet som täckte offren inte beslagtogs av kriminaltekniker initialt. Materialet fotograferades och granskades visuellt, samt beskrivs i brottsplatsundersökningsprotokollet från kriminaltekniker Pedersén:

"Innan kropparna undersöktes närmare togs kläderna, som Tor Öberg dolts med, bort. Plaggen bedöms samtliga ha hängt på krokar i den västra sidan av verkstaden. Som yttersta plagg låg en grön regnjacka. Därefter ett par orange hängselbyxor, en orange overall, en orange jacka, en fårskinnsfäll, ett par orange hängselbyxor samt en vadmalsjacka. Dessutom låg en grön väska över Öbergs högra hand som vilade mot golvet. På ett flertal av plaggen fanns blod som bedöms komma från Öberg. Vid en granskning av detta gods med särskild ljuskälla, som gjordes vid ett senare tillfälle, har inga relevanta fynd gjorts"

I DurTvå finns ett antal andra dokument som beskriver hanteringen av materialet och de efterforskningar som gjorts kring hanteringen. Tidigare polisanställd inspektör Jan Ola Nordin har förmedlat information dels via mejl 2013 och dels via en muntlig kontakt 2014 ang. när och av vem plaggen togs i beslag. I ett externt dokument(skrivelse) från 2013 uppgav tidigare utredningsledare Jan Ola Nordin via mejl att han tillsammans med personal från Rikskriminalpolisen (RKP) tog dessa kläder i beslag då de besökte brottsplatsen: i mitten av juni 2005 kanske något senare (Bilaga 3). I ett PM från 2014 (tjänsteanteckning) lämnade Jan-Ola Nordin muntligen uppgifter att plaggen som täckte offren beslagtogs i samband med att personal från RKP besökte brottsplatsen, att de hanterades mycket försiktigt och förvarats i låst beslagsrum (Bilaga 4).

Omnämnd personal från RKP har kontaktats våren 2026 men inte kunnat ge någon ytterligare info kring hanteringen, tidpunkt, antal plagg och liknande.

Av fotografier från brottsplatsen som togs i december 2005 på brottsplatsen ses material som mycket väl överensstämmer med materialet som övertäckte kropparna på bilderna tagna 2005-06-02. Materialet finns då alltså kvar på brottsplatsen, men på en annan plats i ladugården (Bilaga 5).

Uppgifterna i ovan nämnda skrivelse ang. när plaggen beslagtogs av Jan Ola Nordin och personal från RKP väcker frågetecken utifrån fotografierna från december 2005.

I och med att originalbeslagsprotokoll från det tillfället inte gått att finna vare sig i överlämnat fysiskt material (pärmar) från Härnösand eller i DurTvå (enhet 2200) kvarstår osäkerhet gällande dels när detta material som fanns i kartongerna togs i beslag samt om ytterligare material (plagg) också togs i beslag. Det är tydligt att orange plagg som täckte Tor samt mörk/svart jacka som täckte Gärd inte fanns i kartongerna och inte heller gått att finna bland andra beslag i ärendet.

I och med att beslagsprotokoll år 2005 hanterades enligt manuella rutiner så har även efterforskningar gjorts om det i den dåvarande s.k. beslagsliggaren fanns några noteringar. Vid kontakt med beslagshandläggare samt arkivarie framkommer att beslagliggare gallras med 10 års frist, oavsett brottstyp, varför inga handlingar längre finns kvar kopplat till detta ärende.

Krimfup.se - FUP & DOM på nätet

Polisen

Datum
2026-06-22

Diarienummer
5000-K482248-25

Bildbilaga

ANTECKNINGAR

Bilaga 1.
På bilder från brottsplatsen fotograferade 2005-06-02 av kriminaltekniker syns de plagg som låg övertäckta på de båda offren.

Krimfup.se - FUP & DOM på nätet

1. Foton daterade 05-06-02

Krimfup.se - FUP & DOM på nätet

Polisen

Datum
2026-06-22

Diarienummer
5000-K482248-25

Bildbilaga

ANTECKNINGAR

Bilaga 2
Ytterligare foton av det materialet utlagt separat på blått plastunderlag är fotade av kriminaltekniker 2005-06-03.

Krimfup.se - FUP & DOM på nätet

1. Foton daterade 05-06-03

2. Foton daterade 05-06-03

Krimfup.se - FUP & DOM på nätet

3. Foton daterade 05-06-03

4. Foton daterade 05-06-03

Krimfup.se - FUP & DOM på nätet

5. Foton daterade 05-06-03

6. Foton daterade 05-06-03

Krimfup.se - FUP & DOM på nätet

7. Foton daterade 05-06-03

8. Foton daterade 05-06-03

Krimfup.se - FUP & DOM på nätet

9. Foton daterade 05-06-03

10. Foton daterade 05-06-03

Krimfup.se - FUP & DOM på nätet

11. Foton daterade 05-06-03

12. Foton daterade 05-06-03

Krimfup.se - FUP & DOM på nätet

K11296-05

Beträffande förfrågan till Jan-Ola Nordin

130312 kontaktade jag Jan-Ola Nordin och bad honom att redogöra för vad han vet om hanteringen av de kläder/det material som använts för att täcka över brottsoffren med. Jag berättade för Jan-Ola att hans redogörelse kommer att användas vid en riktad förfrågan till SKL om möjligheter till spårsökning/spårsäkring på kläderna/materialet.

Jag bad Jan-Ola att skriva ned detta och skicka det till mig.
130313 kom följande svar via GW från Jan-Ola till mig:

>>> Jan-Ola Nordin 3/13/2013 3:34 >>>
Drar mig till minnes följande:

Någon gång i mitten av juni 2005 kanske något senare är jag och Torgny Madsén vid RKP, ute i Brattås för att titta på brottsplatsen.
Vi kan tillsammans konstatera att delar av kläder och annat som Tor var övertäckt med fanns kvar ute i lagårn. I samråd med Dag Dagge Andersson beslutades att vi skulle ta in kläderna. Jag och Torgny packade ner kläderna i pappersäckar och därefter lades de ner i papplådor och blev därefter liggande på vårt tek.lab.

Vi var väl av den uppfattningen att det kunde finnas vissa tekniska spår på fårskinnsfäll, som fanns med bland övertäckningen, eftersom det borde vara sannolikt att gärningsmannen hade tagit i kläderna.

Någon annan än jag och Torgny M, bland polisanställda har inte tagit i kläderna

J.O.

Insp Jan-Ola Nordin
Lokal förvaltningsledare Rar DurTvå Tvång Centrala System
010-5680513
070-3123420
epost jan-ola.nordin@polisen.se

/
För kännedom

Krim insp Eva Jagebo-Bonnerud

Krimfup.se - FUP & DOM på nätet

Polisen

Tjänsteanteckning

Hundsök i Brattås?

Signerad av

Signerad datum

Enhet
Polisregion Nord, LÄNSKRIMINALAVDELNINGEN

Diarienr
2200-K11296-05

Uppgiftslämnare	Datum	Tid
Jan Eriksson	2014-03-25	16:01

Beslag verkställt	Material för analys
Nej	Nej

Mottaget	Mottaget datum	Tid

Sätt på vilket uppgift lämnats

Upprättad av
Jan Eriksson

Uppgiften avser
Hundsök i Brattås?

Uppgift

Frågeställning:
Har man genomfört spårsökning med tjänstehundar inne i ladugården?

Enligt Jan-Ola Nordin, fu-ledaren från år 2009, så har inga hundförare med tillhörande hundar genomfört någon form av sök inne i ladugården. Hösten 2009 eller våren 2010 så sökte man i terrängen runt gården men man var då aldrig inne i ladugården. Han har inget minne av att man sökte med hundar inne i ladugården under sommaren eller hösten 2005 för då var avspärrningen kvar. Skulle någon ha brutit avspärrningen så skall det då ha dokumenterats enligt gällande rutiner. När det gäller kläderna som hade använts vid övertäckningen av Tor så togs de med i samband med att personal från RKP besökte brottsplatsen och de tillsammans med Jan-Ola reagerade över att kläderna låg kvar på brottsplatsen.

Anledningen till att de tog med kläderna var p.g.a. att kläderna var i stort sett det enda som man med mycket stor säkerhet kunde säga att gärningsmannen hade hanterat och förhoppningsvis också hade avsatt någon form av DNA-spår på. Jan-Ola minns också att de diskuterade möjligheterna att finna nya DNA samt samma DNA som tidigt hade säkrats av teknikerna. Skulle man hitta samma DNA på kläderna så skulle det ge ännu mer styrka till det DNA som säkrats.

Kläderna hanterades mycket försiktigt och man använde gummihandskar. Därefter förpackades kläderna och har sedan dess förvarats i ett låst beslagsrum. Jan-Ola bedömer risken för att kläderna har blivit kontaminerade under förvaringstiden i ett låst utrymme som mycket låg.

Alla sök med tjänstehundar dokumenterades i en mapp i Brattåsärendet och mappen har namnet HUNDSÖK.

I övrigt så hänvisar Jan-Ola till dåvarande fu-ledaren Börje Öhman som var mycket noggrann med att dokumentera de beslut som togs i ärendet.

Polisinspektör Jan Ericsson.

Krimfup.se - FUP & DOM på nätet

Krimfup.se - FUP & DOM på nätet

Polisen

Datum
2026-06-22

Diarienummer
5000-K482248-25

Bildbilaga

ANTECKNINGAR

Bilaga 5.
Av fotografier från brottsplatsen som togs i december 2005 ses material som mycket väl överensstämmer med materialet som övertäckte kropparna på bilderna tagna 2005-06-02. Materialet fanns då alltså kvar på brottsplatsen.

Krimfup.se - FUP & DOM på nätet

1. Foton daterade 05-12-07

Krimfup.se - FUP & DOM på nätet

2. Foton daterade 05-12-07

Krimfup.se - FUP & DOM på nätet

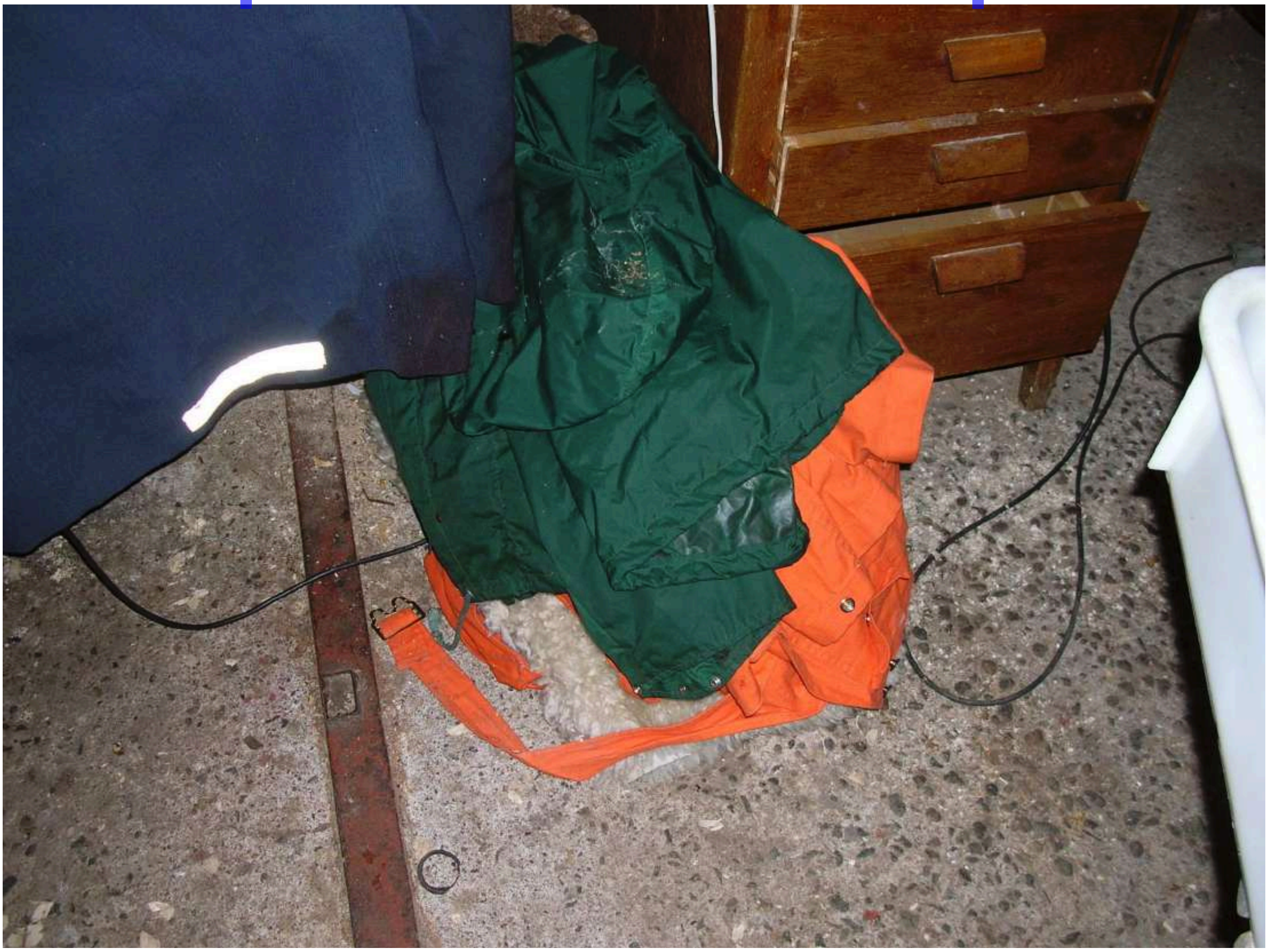

3. Foton daterade 05-12-07

Krimfup.se - FUP & DOM på nätet

Polisen

PM

RKP utredare på Brattås

Signerad av

Signerad datum

Enhet
Polisregion Nord, Samo grova brott 1 Rgn Nord

Diarienr
5000-K482248-25

Uppgiftslämnare	Datum	Tid
Peter Rooth	2026-04-22	13:42

Beslag verkställt	Material för analys
Nej	Nej

Mottaget

Mottaget datum

Tid

Sätt på vilket uppgift lämnats

Upprättad av
Peter Rooth

Uppgiften avser

Uppgift

Jag har pratat med Dag Andersson Boodh för att fråga om han vet något om de kläder som Jan-Ola Nordin skriver om i mail den 13 mars -13.

Dag berättade att han var på plats i Härnösand några gånger.
Han var även på plats på gården i Brattås och var då in i ladugården.

Dag minns inte att några beslag tog vid de tillfällen han var på Brattås.
Att det fanns kläder i beslag känner han till, dock inte vilka kläder.
Han är av uppfattningen att kläderna skickats/skickades till NFC redan under perioden han var där.

Om kläderna undersöktes eller inte vet inte Dag.

Krimfup.se - FUP & DOM på nätet

Polisen

Förhör

1:a förhöret Nordin, Jan-Ola

Signerat av

Signerat datum

Enhet
Polisregion Nord, Samo grova brott 1 Rgn Nord

Diarienr
5000-K482248-25

Hörd person
Nordin, Jan-Ola

Personnummer

Den hörde är
Annan

ID Styrkt
Nej

Ställning till misstänkt - målsägande - vittne

Tolk

Språk

Ytterligare information om anledning till förhör
Omständigheter i utredningen kring mediauppgifter i programmet Cold Case samt viss beslagshantering i Brattåsärendet.

Underrättad om misstanke

Underrättad om 12 § FUK

Underrättad om rätt till försvarare

Godtar försvarare/biträde som rätten förordnar

Försvarare/biträde närvarande

Försvarare/biträde önskas

Förhörsledare
Karin Markaberg

Förhörsdatum
2026-06-25

Förhör påbörjat
12:30

Förhör avslutat

Förhörsplats
Härnösands Polisstation, förhörsrum med

Typ av förhör
RB 23:6

Förhörssätt
Konceptförhör

Förhörsvittne

Utskrivet av
K.M

Berättelse

Förhöret sker via videolänk, förhörsledaren sitter i Luleå.

Förhörsledaren informerar Jan-Ola Nordin om att det är en pågående förundersökning med förundersökningssekretess och att åklagaren även beslutat om yppandeförbud. Nordin informerades om att anledningen till förhöret är ett behov klargöra vissa medieuppgifter samt viss beslagshantering i Brattåsärendet.

Nordin tillfrågas om han minns och kan berätta om vilka uppgifter som lämnades till media Han uppgav att det började sensommaren 2005 och sedan kom mer och mer uppgifter ut i media, från många olika.

Han berättade att det var Börje Öhman, kommissarie i Sundsvall som var ansvarig, men han minns inte vem som var tipsmottagare. På fråga om han minns om programmet Cold Case hade kontakt med utredningen berättade Nordin att han inte var aktiv i det programmet, utan det var troligen Sundsvall som var med. Vem som deltog i programmet visste inte Nordin.

Nordin delgavs att det i det inkom flertal tips som hänvisade till programmet Cold Case, och tillfrågades om han minns vilka uppgifter som man önskat få in. Han sade att det var biluppgifter man ville ha in iakttagelser på. Det han minns om biluppgifter är att det var vittnen som var väldigt säkra på att det ett en röd 740 fem i nio på morgonen vid aktuell brottsplats och aktuell dag (31 maj 2005 förhörsledarens notering). Nordin sade att de uppgifterna bearbetades ordentligt.

Nordin uppgav att han tror att i Cold Case programmen vid den tiden var det en utredare från USA och en kommissarie från Stockholm som alltid var med, och att det var en serie på TV.

Krimfup.se - FUP & DOM på nätet

Nordin har aldrig träffat de två i programmet. Han minns att kommissarien från Stockholm kom från Solna och ofta var med i olika TV-program, men Nordin kom inte på dennes namn just nu.

På direkt fråga sade Nordin att programmet besökte brottsplatsen eftersom det har Barbro Öberg berättat för honom. De var på gården och i omgivningarna och det var de två han nämnt som reste runt i Sverige och gjorde flera program om brott. Han minns inte när det skulle ha varit de besökte brottsplatsen från programmet. Nordin delgavs att tipsen inkom i maj 2006 och att ett Cold Case-program sändes strax innan, men att det programmet inte primärt handlade om Brattås. Nordin blev osäker och sade att det också kan ha varit något annat program som gjorde besök på gården, om det var just Cold Case kunde han inte säkert säga. Nordin sade att han hör av sig till förhörsledare om han kommer på namnet på kommissarien och om han kommer på något mer om programmet.

Nordin tillfrågades därefter om materialet som täckte offren och ombads berätta om den hanteringen. Han berättade att han tillsammans med Madsén från RKP (rikskriminalpolisen) besökte brottsplatsen och gick in i ladugården. De såg då att de kläder som täckt offret Tor låg kvar där mot väggen. Madsén hade uttryckt att han inte förstod varför dessa inte var i beslag. De hade en dialog med Sundsvall och tekniker och fick då uppfattningen att man hade bedömt att det inte behövdes. Anledningen var att tekniker och SKL initialt hade undersökt dem med någon sorts ljuskälla och inte gjort några fynd av värde. Nordin och Madsén fick besked från teknikerna att de hade de tagit det som skulle göras i beslag. Förutom kläderna som låg kvar såg Nordin och Madsén också yxor som fanns kvar i ladugården.

Vid detta tillfälle så beslutades att nu skulle kläderna tas i beslag och Nordin och Madsén använde handskar och möjligen även munskydd samt packade kläderna noggrant i kartonger som sedan tejpades igen och fördes till polisstationen Härnösand där de förvarades hos kriminalteknikerna. Kartongerna rördes sedan aldrig och flera år senare, 2013, fördes de till arkivet i Sundsvall. Vad Nordin visste så gjordes inga kriminaltekniska undersökningar av materialet.

Nordin tillfrågades om han kan beskriva mer detaljerat vad de tog hand om och uppgav att det var en fårskinnsfäll, en Telverks-väst, ett gammalt täcke eller liknande och något ytterligare plagg. På fråga om han kunde minnas hur mycket det var sade han att det var ganska mycket, en blandning av olika kläder och att det lades i kartonger.

På fråga vem som skrev beslagsprotokollet svarade Nordin att det troligtvis var han själv eller Madsén. Han trodde inte att det var någon administratör utan brukligt var att den som gjorde beslaget också skrev in det, så det borde varit någon av oss två som var på plats.
På fråga om hur beslaget skrevs in så minns inte Nordin säkert. Det kan ha varit uppräknande av plaggen eller också bra en punkt. Det kan också ha varit att det skrevs in som två kartonger. Nordin minns inte säkert.

På fråga när han och Madsén gjorde detta besök på brottsplatsen uppgav Nordin att det var en kort tid efter brottet, 5-6 dagar kanske, troligen i juni 2005. Det var Madsén som ville besöka brottsplatsen. Nordin minns att avspärrningen var borta när de besökte den. Nordin sade spontant att det var mycket material, då Tor inte syntes under kläderna först. Gärd var bara täckt med en jacka berättade han.

För att förtydliga vilka plagg som Nordin och Madsén tog i beslag förevisades Nordin via video ett par bildbilagor från utredningen. Nordin bekräftade att de plagg som täckte offren (bildbilaga 1) var de som han och Madsén sedan såg ligga in mot väggen och som de tog i beslag. De förstod att det var de plagg som tekniker lyfta av från offren och lagt till sidan mot väggen. Han tillfrågades specifikt om de tog något utöver plaggen i beslag och sade spontant nej. På fråga om den orange sopsäck som syns i på bilden så uppgav Nordin att han inte har något minne av att den var intressant på något vis och att de inte tog den i beslag

Krimfup.se - FUP & DOM på nätet

Nordin förvisades sekventiella bilder på plaggen (bildbilaga 2) och uppgav då att han var helt säker på att det tog fårskinnsfällen i beslag. Den gröna jackan var Nordin osäker på. De orange plaggen (jacka, overall, två byxor) var Nordin tämligen säker på att de tog i beslag. Den svarta skinnjackan trodde han det var möjligt de tog i beslag. Den mörka Televerksjackan var han helt säker på att de tog i beslag.

För att mer exakt reda ut när de togs i beslag förevisades Nordin bilder från brottsplatsen tagna i december 2005 (bildbilaga 5). Nordin uppgav då spontant att det måste ha varit långt senare de tog dem i beslag då han var absolut säker på att avspärrningen inte var kvar vid tillfället. Han berättade nu att han minns att Madsén också var i Härnösand sommaren 2006 och sade att det måste ha varit då de besökte brottsplatsen och tog kläderna i beslag. Nordin var helt säker på att ingen avspärrning fanns kvar. Han mindes att det var sommar så det måste ha varit 2006, inte 2005.

Nordin tillfrågas om det finns något ytterligare han vill delge och berättade då att de tidigt i utredningen fastnade i inriktningen att Pir-bygget nere vid havet var ett viktigt spår. Detta på grund av de kontakter Tor hade haft med Lantmäteriet och kommun samt de frågetecken som fanns om det bygget var i sin ordning.

Förhöret avslutat kl. 13.00

Förhöret utskrivet i efterhand från konceptanteckningar och mejlat till Nordin och godkänt med nedan komplettering.

Nordin har i mejl kompletterat förhöret enl följande:
Den TV-programserie Nordin beskrev ovan är "Svenska Fall för FBI" ,med kommissarie Bosse Åström och Mark Safarik.

Angående vem som beslutade om beslaget av kläderna meddelade Nordin att han inte kan tänka sig att det var någon annan än Börje Öhman som beslutade
.

Krimfup.se - FUP & DOM på nätet

Polisen

PM

Anträffande plats tygväska G017

Signerad av

Signerad datum

Enhet
Polisregion Nord, Samo grova brott 1 Rgn Nord

Diarienr
5000-K482248-25

Uppgiftslämnare	Datum	Tid
Karl Nyberg	2026-06-18	12:56

Beslag verkställt	Material för analys
Nej	Nej

Mottaget	Mottaget datum	Tid

Sätt på vilket uppgift lämnats

Upprättad av
Karl Nyberg

Uppgiften avser
Anträffande plats av tygväska 586-05/G017

Uppgift

Anträffandeplats där bland annat tygväska G017, Gärds plånbok och handväska anträffades av hundförare har angivits i tekpro med koordinater. Vid kontroll av dessa koordinater i samband med nya sökningar med metalldetektor i området uppmärksammades att koordinaterna var felaktiga.

Vid ytterligare kontroll i tekpro har ansvarig kriminaltekniker 2005 Christer Pedersen fört anteckningar det framgår att de angivna koordinaterna var felaktiga han har sedan skrivit de korrekta koordinaterna.

Här nedan följer urklipp ur anteckningarna med de rätta koordinaterna samt en bilaga med kartbild med markering på den plats godset anträffades på.

" *05-08-30: Rätt koordinater ska vara X 694336(9), Y 161027(6). Kontrollerat med vår GPS.*"

Krimfup.se - FUP & DOM på nätet

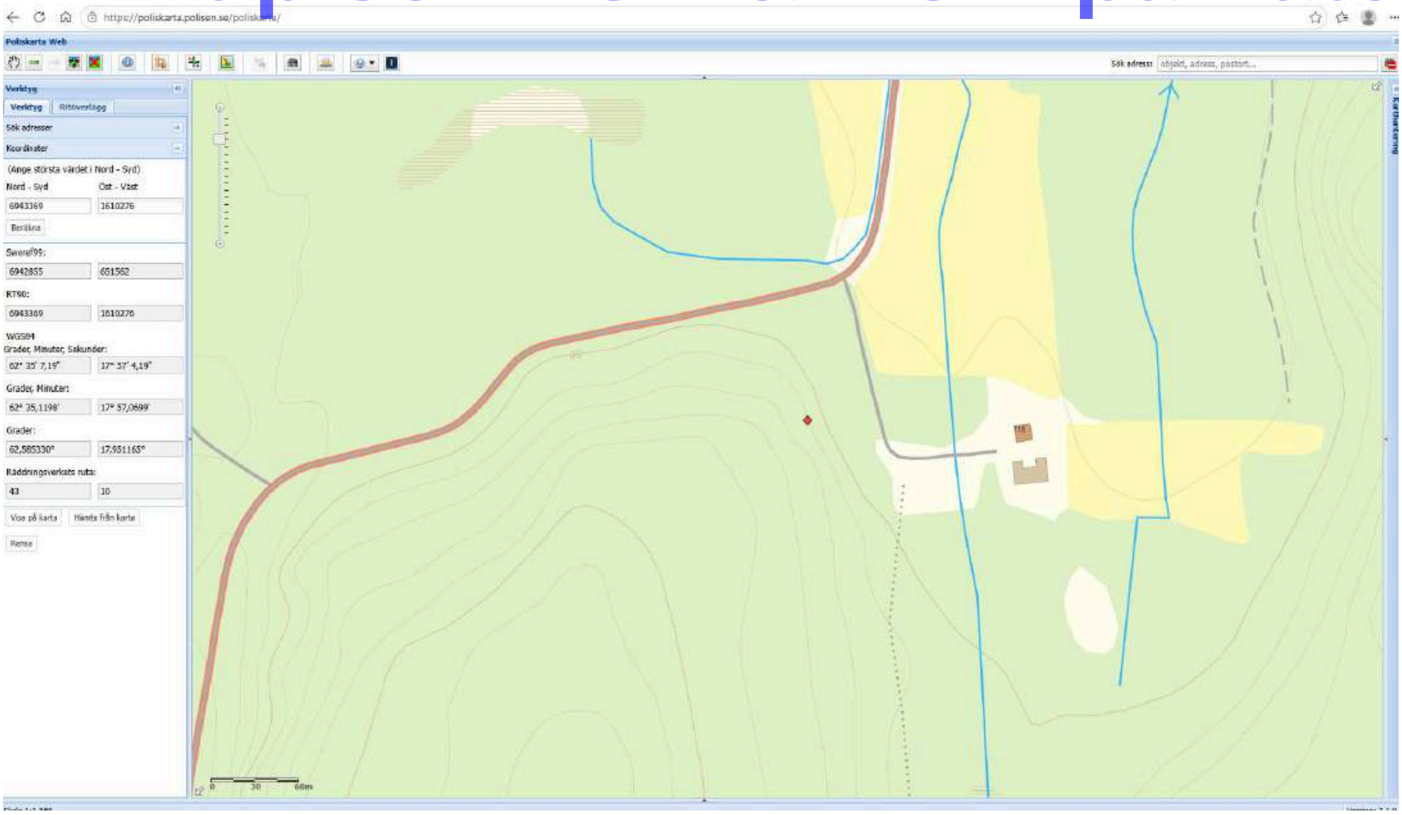

Krimfup.se - FUP & DOM på nätet

Polisen

Karta över fyndplats-stigar/vägar

Signerat av

Signerat datum

Enhet	Diarienr
Polisregion Nord, Samo grova brott 1 Rgn Nord	5000-K482248-25

Originalhandlingens förvaringsplats	Datum	Tid
	2026-05-25	15:07

Involverad personal	Funktion
Stefan Skoglund	Uppgiftslämnare

Berättelse

Flyttat dok fr 2200-K11296-05.
Karta över fyndplats för blg M793-05 som i delar flyttats till 2026-5000-BG62125

Krimfup.se - FUP & DOM på nätet

Polisen

Karta
Över fyndplats- stigar/vägar

Signerat av

Signerat datum

Enhet
Polisregion Nord, LÄNSKRIMINALAVDELNINGEN

Diarienr
2200-K11296-05

Originalhandlingens förvaringsplats

Datum
2013-09-26

Tid
08:30

Involverad personal
Stefan Skoglund

Funktion
Uppgiftslämnare

Berättelse

Karta över Brattås för att se om det finns stigar eller naturliga ledstänger att ta sig från Brattås /fyndplatsen av väskan.
Försöka se om stigar utmynnar på platser där det finns iakttagelser av personer eller fordon.

Den enda naturliga stigen från Brattås är den som leder rakt söderut mot Solumshamn.

Från platsen där väskan anträffades och upp mot berget så finns det ingen stig eller naturlig väg att gå. Det är ganska öppen skog men det krävs att man har kännedom om området om man fortsatt upp mot berget. Det mest troliga om man fortsatt upp efter att man lämnat väskorna är att man sedan gått höger och ner på Solumsvägen. Då hamnar man mellan infarten till Brattås och Rotstigen.

Denna karta är från 2013 men efter jämförelse med kartor från 2005 så är området likt.

2013-09-26 Stefan Skoglund, polisinspektör

Krimfup.se - FUP & DOM på nätet

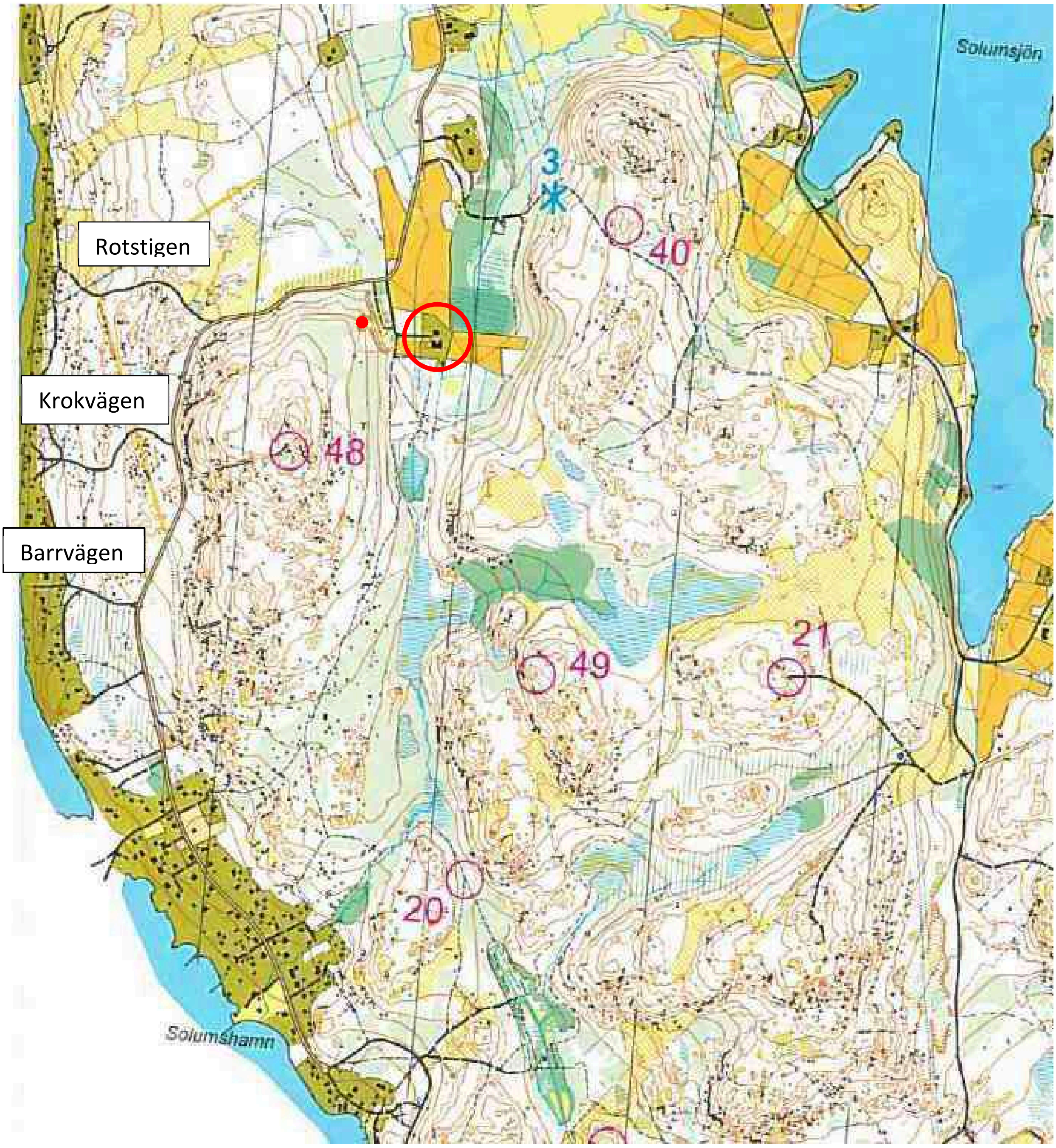

Röd cirkel - Brattåsfastigheten

Röd punkt –Plats där väskorna anträffades.

Den enda naturliga stigen från Brattås är den som går rakt söderut mot Solumshamn.

Om man fortsatt upp på berget från platsen där väskorna anträffades så är det mest naturliga att man sedan vikt höger och kommit ner på Solumsvägen mellan infarten till Brattås och Rotstigen.

Krimfup.se - FUP & DOM på nätet

Polisen

Datum
2026-06-23

Diarienummer
5000-K482248-25

Bildbilaga

ANTECKNINGAR

Anträffad handväska samt miljöpåse innehållande det s.k. hemarkivet.
Foton daterade 05-06-06.

Krimfup.se - FUP & DOM på nätet

1. Foton daterade 05-06-06

Krimfup.se - FUP & DOM på nätet

2. Foton daterade 05-06-06

Krimfup.se - FUP & DOM på nätet

3. Foton daterade 05-06-06

Krimfup.se - FUP & DOM på nätet

4. Foton daterade 05-06-06

Krimfup.se - FUP & DOM på nätet

Polisen

Tjänsteanteckning

Kontokortet ej stulet eller förlustanmält

Signerad av

Signerad datum

Enhet	Diarienr
Polisregion Nord, LÄNSKRIMINALAVDELNINGEN	2200-K11296-05

Uppgiftslämnare	Datum	Tid
Veronica Andersson	2013-02-13	09:42

Beslag verkställt	Material för analys
Nej	Nej

Mottaget	Mottaget datum	Tid
	2013-02-09	

Sätt på vilket uppgift lämnats

Upprättad av
Veronica Andersson

Involverade personer	Personnummer/Orgnr	Roll
Viklund, Gärd		Berörd person

Uppgiften avser

Uppgift

Fundering har uppkommit om Gärd Viklunds bankomatkort/kontokort kunde blivit stulet eller förlorat redan innan morden och att kortet på sådant sätt kommit i orätta händer. Med anledning av denna fundering har Mathilda Björk på KUT och Helena Enlund Arkivarie på Staben gjort slagningar mot RAR gällande Gärd Viklund för att se om hon förekommer som anmälare, målsägare eller liknande.

Mathilda Björk har tagit fram en lista på RAR anmälningar gällande Stöld och Förlorat gods i Härnösand under perioden 050501-050531

Helena Enlund har slagit i Rar på Gärd Viklunds personnr samt kontrollerat samtliga RAR-anmälningar på Mathilda Björks lista.

Gärd Viklund eller hennes bankomatkort/kontokort förekommer inte i RAR.

Krimfup.se - FUP & DOM på nätet

Polismyndigheten
i Västernorrlands län
Sundsvalls närpolisområde
Mathilda Björck

Datum
2013-02-07

Lista över RAR-anmälningar gällande stöld och förlorat gods i Härnösand med brottstid under perioden 050501-050531

Sökning gjord på följande brottskoder:

0830	Stöld genom inbrott, annan stöld
0858	Stöld, snatteri utan inbrott, från bostad, ej fritidshus, hos funktionsnedsatt
0859	Stöld, snatteri utan inbrott, från bostad, ej fritidshus, ej hos funktionsnedsatt
0880	Stöld, snatteri utan inbrott, annan stöld
1003	Olovligt förfogande, annat olovligt förfogande
1009	Olovligt brukande
9801	Fullbordad stöld genom inbrott från villa/radhus
9802	Fullbordad stöld genom inbrott från lägenhet
9817	Stöld, snatteri utan inbrott, annan fickstöld, stöld ur eller av persedel någon bär med sig, ej funktionsnedsatt
9818	Stöld, snatteri utan inbrott, annan fickstöld, stöld ur eller av persedel någon bär med sig, mot funktionsnedsatt
9819	Stöld, snatteri utan inbrott, väskryckning ej mot funktionsnedsatt
9820	Stöld, snatteri utan inbrott, väskryckning mot funktionsnedsatt
9990	Förlorat gods

Träff vid sökning på brottskoder 0830, 0880, 9801, 9802, 9990. Listor bifogas.

Lista över sökning i lokalt gods gällande kontokort under samma period bifogas.

Krimfup.se - FUP & DOM på nätet

Polismyndigheten i VÄSTERNORRLAND
Mathilda Björck

Formulärsök - ärende
2013-02-07 14.25

Sida: 1

Antal ärenden: 3   Antal träff: 3   Antal brott: 3

SÖKVILLKOR:
Inskrivningsdatum: 2005-05-01 t o m 2005-05-31
Brottskod: 0830 t o m 0830
Ort: *HÄRNÖSAND*

Diarienr	Brkod	Brottsplats	Ort
2200-K9763-05		Ärendet är avställt till arkivet.	
2200-K9961-05		Ärendet är avställt till arkivet.	
2200-K10622-05		Ärendet är avställt till arkivet.	

--------------------------------- S L U T ---------------------------------

Krimfup.se - FUP & DOM på nätet

Polismyndigheten i VÄSTERNORRLAND
Mathilda Björck

Formulärsök - ärende
2013-02-07 14.28

Sida: 1

Antal ärenden: 5 Antal träff: 5 Antal brott: 5

SÖKVILLKOR:
Inskrivningsdatum: 2005-05-01 t o m 2005-05-31
Brottskod: 0880 t o m 0880
Ort: *HÄRNÖSAND*

Diarienr	Brkod	Brottsplats	Ort
2200-K9237-05		Ärendet är avställt till arkivet.	
2200-K9464-05		Ärendet är avställt till arkivet.	
2200-K9466-05		Ärendet är avställt till arkivet.	
2200-K10230-05		Ärendet är avställt till arkivet.	
2200-K10440-05		Ärendet är avställt till arkivet.	

---------------------------------- S L U T ----------------------------------

Krimfup.se - FUP & DOM på nätet

Polismyndigheten i VÄSTERNORRLAND
Mathilda Björck

Formulärsök - ärende
2013-02-07 15.23

Sida: 1

Antal ärenden: 1 Antal träff: 1 Antal brott: 1

SÖKVILLKOR:
Inskrivningsdatum: 2005-05-01 t o m 2005-05-31
Brottskod: 1009 t o m 1009
Ort: *HÄRNÖSAND*

Diarienr	Brkod	Brottsplats	Ort
2200-K10359-05		Ärendet är avställt till arkivet.	

---------------------------------- S L U T ----------------------------------

Kontokortet ej stulet eller förlustanmält 130213 , 2026-04-22 14:58 diarienr: 5000-K482248-25

Krimfup.se - FUP & DOM på nätet

Polismyndigheten i VÄSTERNORRLAND
Mathilda Björck

Formulärsök - ärende
2013-02-07 14.34

Antal ärenden: 4 Antal träff: 4 Antal brott: 4

SÖKVILLKOR:
Inskrivningsdatum: 2005-05-01 t o m 2005-05-31
Brottskod: 9801 t o m 9802
Ort: *HÄRNÖSAND*

Diarienr	Brkod	Brottsplats	Ort
2200-K8464-05		Ärendet är avställt till arkivet.	
2200-K9433-05		Ärendet är avställt till arkivet.	
2200-K9928-05		Ärendet är avställt till arkivet.	
2200-K10679-05		Ärendet är avställt till arkivet.	

S L U T

Krimfup.se - FUP & DOM på nätet

Polismyndigheten i VÄSTERNORRLAND
Mathilda Björck

Formulärsök - ärende
2013-02-07 14.38

Sida: 1

Antal ärenden: 32 Antal träff: 32 Antal brott: 32

SÖKVILLKOR:
Inskrivningsdatum: 2005-05-01 t o m 2005-05-31
Brottskod: 9990 t o m 9990
Ort: *HÄRNÖSAND*

Diarienr	Brkod	Brottsplats	Ort
2200-K8526-05		Ärendet är avställt till arkivet.	
2200-K8542-05		Ärendet är avställt till arkivet.	
2200-K8618-05		Ärendet är avställt till arkivet.	
2200-K8691-05		Ärendet är avställt till arkivet.	
2200-K8693-05		Ärendet är avställt till arkivet.	
2200-K8745-05		Ärendet är avställt till arkivet.	
2200-K8796-05		Ärendet är avställt till arkivet.	
2200-K8905-05		Ärendet är avställt till arkivet.	
2200-K8942-05		Ärendet är avställt till arkivet.	
2200-K8959-05		Ärendet är avställt till arkivet.	
2200-K8964-05		Ärendet är avställt till arkivet.	
2200-K9336-05		Ärendet är avställt till arkivet.	
2200-K9379-05		Ärendet är avställt till arkivet.	
2200-K9815-05		Ärendet är avställt till arkivet.	
2200-K9975-05		Ärendet är avställt till arkivet.	
2200-K10110-05		Ärendet är avställt till arkivet.	
2200-K10135-05		Ärendet är avställt till arkivet.	
2200-K10221-05		Ärendet är avställt till arkivet.	
2200-K10285-05		Ärendet är avställt till arkivet.	
2200-K10298-05		Ärendet är avställt till arkivet.	
2200-K10351-05		Ärendet är avställt till arkivet.	
2200-K10428-05		Ärendet är avställt till arkivet.	
2200-K10602-05		Ärendet är avställt till arkivet.	
2200-K10727-05		Ärendet är avställt till arkivet.	
2200-K10788-05		Ärendet är avställt till arkivet.	
2200-K10818-05		Ärendet är avställt till arkivet.	
2200-K10864-05		Ärendet är avställt till arkivet.	
2200-K10918-05		Ärendet är avställt till arkivet.	
2200-K10943-05		Ärendet är avställt till arkivet.	
2200-K10944-05		Ärendet är avställt till arkivet.	
2200-K10965-05		Ärendet är avställt till arkivet.	
2200-K11021-05		Ärendet är avställt till arkivet.	

S L U T

Kontokortet ej stulet eller förlustanmält 130213 , 2026-04-22 14:58 diarienr: 5000-K482248-25
Krimfup.se - FUP & DOM på nätet

Polismyndigheten i VÄSTERNORRLAND
Mathilda Björck

Formulärsök - Lokalt gods
2013-02-05 09.24

Antal träff: 219

SÖKVILLKOR:
Inskrivningsdatum: 2005-05-01 t o m 2005-05-31
Huvudgrupp: Värdehandlingar/Kontanter
Undergrupp: Kontokort/Telefonkort
Avregistrerat/överlämnat gods: N

Diarienr	Föremålsnamn	Godsantal	Antal avreg	Övl
2200-K10010-05	Ärendet är avställt till arkiv	1	0	N
2200-K10058-05	Ärendet är avställt till arkiv	1	0	N
2200-K10061-05	Ärendet är avställt till arkiv	1	0	N
2200-K10061-05	Ärendet är avställt till arkiv	1	0	N
2200-K10061-05	Ärendet är avställt till arkiv	1	0	N
2200-K10110-05	Ärendet är avställt till arkiv	1	0	N
2200-K10110-05	Ärendet är avställt till arkiv	1	0	N
2200-K10110-05	Ärendet är avställt till arkiv	1	0	N
2200-K10110-05	Ärendet är avställt till arkiv	1	0	N
2200-K10110-05	Ärendet är avställt till arkiv	1	0	N
2200-K10110-05	Ärendet är avställt till arkiv	1	0	N
2200-K10135-05	Ärendet är avställt till arkiv	1	0	N
2200-K10144-05	Ärendet är avställt till arkiv	1	0	N
2200-K10155-05	Ärendet är avställt till arkiv	1	0	N
2200-K10155-05	Ärendet är avställt till arkiv	1	0	N
2200-K10216-05	Ärendet är avställt till arkiv	1	0	N
2200-K10221-05	Ärendet är avställt till arkiv	1	0	N
2200-K10241-05	Ärendet är avställt till arkiv	1	0	N
2200-K10241-05	Ärendet är avställt till arkiv	1	0	N
2200-K10288-05	Ärendet är avställt till arkiv	1	0	N
2200-K10288-05	Ärendet är avställt till arkiv	1	0	N
2200-K10319-05	Ärendet är avställt till arkiv	1	0	N
2200-K10319-05	Ärendet är avställt till arkiv	1	0	N
2200-K10335-05	Ärendet är avställt till arkiv	1	0	N
2200-K10351-05	Ärendet är avställt till arkiv	1	0	N
2200-K10351-05	Ärendet är avställt till arkiv	2	0	N
2200-K10351-05	Ärendet är avställt till arkiv	1	0	N
2200-K10364-05	Ärendet är avställt till arkiv	1	0	N
2200-K10367-05	Ärendet är avställt till arkiv	1	0	N
2200-K10374-05	Ärendet är avställt till arkiv	1	0	N
2200-K10374-05	Ärendet är avställt till arkiv	1	0	N
2200-K10377-05	Ärendet är avställt till arkiv	1	0	N
2200-K10377-05	Ärendet är avställt till arkiv	1	0	N
2200-K10383-05	Ärendet är avställt till arkiv	3	1	N
2200-K10395-05	Ärendet är avställt till arkiv	1	0	N
2200-K10400-05	Ärendet är avställt till arkiv	1	0	N
2200-K10431-05	Ärendet är avställt till arkiv	1	0	N
2200-K10440-05	Ärendet är avställt till arkiv	1	0	N
2200-K10460-05	Ärendet är avställt till arkiv	1	0	N
2200-K10460-05	Ärendet är avställt till arkiv	1	0	N
2200-K10460-05	Ärendet är avställt till arkiv	1	0	N
2200-K10460-05	Ärendet är avställt till arkiv	1	0	N
2200-K10495-05	Ärendet är avställt till arkiv	1	0	N
2200-K10495-05	Ärendet är avställt till arkiv	1	0	N
2200-K10495-05	Ärendet är avställt till arkiv	1	0	N
2200-K10495-05	Ärendet är avställt till arkiv	1	0	N
2200-K10508-05	Ärendet är avställt till arkiv	1	0	N
2200-K10561-05	Ärendet är avställt till arkiv	1	0	N
2200-K10561-05	Ärendet är avställt till arkiv	1	0	N

Krimfup.se FUP & DOM på nätet

Bankomatkort

Polismyndigheten i VÄSTERNORRLAND
Mathilda Björck

Formulärsök - Lokalt gods
2013-02-05 09.24

Sida: 2

Antal träff: 219

Diarienr	Föremålsnamn	Godsantal	Antal avreg	Övl
2200-K10563-05	Ärendet är avställt till arkiv	1	0	N
2200-K10563-05	Ärendet är avställt till arkiv	3	0	N
2200-K10567-05	Ärendet är avställt till arkiv	1	0	N
2200-K10602-05	Ärendet är avställt till arkiv	1	0	N
2200-K10609-05	Ärendet är avställt till arkiv	1	0	N
2200-K10651-05	Ärendet är avställt till arkiv	1	0	N
2200-K10660-05	Ärendet är avställt till arkiv	1	0	N
2200-K10665-05	Ärendet är avställt till arkiv	1	0	N
2200-K10672-05	Ärendet är avställt till arkiv	1	0	N
2200-K10673-05	Ärendet är avställt till arkiv	1	0	N
2200-K10693-05	Ärendet är avställt till arkiv	1	0	N
2200-K10693-05	Ärendet är avställt till arkiv	1	0	N
2200-K10693-05	Ärendet är avställt till arkiv	1	0	N
2200-K10711-05	Ärendet är avställt till arkiv	1	0	N
2200-K10711-05	Ärendet är avställt till arkiv	1	0	N
2200-K10743-05	Ärendet är avställt till arkiv	1	0	N
2200-K10743-05	Ärendet är avställt till arkiv	1	0	N
2200-K10743-05	Ärendet är avställt till arkiv	1	0	N
2200-K10754-05	Ärendet är avställt till arkiv	2	0	N
2200-K10760-05	Ärendet är avställt till arkiv	1	0	N
2200-K10760-05	Ärendet är avställt till arkiv	1	0	N
2200-K10761-05	Ärendet är avställt till arkiv	1	0	N
2200-K10763-05	Ärendet är avställt till arkiv	1	0	N
2200-K10788-05	Ärendet är avställt till arkiv	1	0	N
2200-K10790-05	Ärendet är avställt till arkiv	1	0	N
2200-K10792-05	Ärendet är avställt till arkiv	1	0	N
2200-K10819-05	Ärendet är avställt till arkiv	1	0	N
2200-K10824-05	Ärendet är avställt till arkiv	1	0	N
2200-K10824-05	Ärendet är avställt till arkiv	1	0	N
2200-K10826-05	Ärendet är avställt till arkiv	1	0	N
2200-K10826-05	Ärendet är avställt till arkiv	1	0	N
2200-K10839-05	Ärendet är avställt till arkiv	1	0	N
2200-K10839-05	Ärendet är avställt till arkiv	1	0	N
2200-K10839-05	Ärendet är avställt till arkiv	1	0	N
2200-K10839-05	Ärendet är avställt till arkiv	1	0	N
2200-K10895-05	Ärendet är avställt till arkiv	1	0	N
2200-K10895-05	Ärendet är avställt till arkiv	1	0	N
2200-K10895-05	Ärendet är avställt till arkiv	1	0	N
2200-K10895-05	Ärendet är avställt till arkiv	1	0	N
2200-K10895-05	Ärendet är avställt till arkiv	1	0	N
2200-K10905-05	Ärendet är avställt till arkiv	1	0	N
2200-K10906-05	Ärendet är avställt till arkiv	1	0	N
2200-K10913-05	Ärendet är avställt till arkiv	1	0	N
2200-K10944-05	Ärendet är avställt till arkiv	1	0	N
2200-K10967-05	Ärendet är avställt till arkiv	1	0	N
2200-K10971-05	Ärendet är avställt till arkiv	1	0	N
2200-K10971-05	Ärendet är avställt till arkiv	1	0	N
2200-K11004-05	Ärendet är avställt till arkiv	1	0	N
2200-K11021-05	Ärendet är avställt till arkiv	1	0	N
2200-K11089-05	Ärendet är avställt till arkiv	1	0	N
2200-K7767-05	Ärendet är avställt till arkiv	1	0	N
2200-K8407-05	Ärendet är avställt till arkiv	1	0	N
2200-K8417-05	Ärendet är avställt till arkiv	1	0	N
2200-K8440-05	Ärendet är avställt till arkiv	1	0	N
2200-K8446-05	Ärendet är avställt till arkiv	1	0	N
2200-K8456-05	Ärendet är avställt till arkiv	1	0	N

Kontokortet ej stulet eller förlustanmält 130213 , 2026-04-22 14:58 diarienr: 5000-K482248-25
Krimfup.se - FUP & DOM på nätet

Polismyndigheten i VÄSTERNORRLAND
Mathilda Björck

Formulärsök - Lokalt gods
2013-02-05 09.24

Antal träff: 219

Diarienr	Föremålsnamn	Godsantal	Antal avreg	Övl
2200-K8456-05	Ärendet är avställt till arkiv	1	0	N
2200-K8458-05	Ärendet är avställt till arkiv	1	0	N
2200-K8458-05	Ärendet är avställt till arkiv	1	0	N
2200-K8458-05	Ärendet är avställt till arkiv	1	0	N
2200-K8458-05	Ärendet är avställt till arkiv	1	0	N
2200-K8482-05	Ärendet är avställt till arkiv	2	0	N
2200-K8554-05	Ärendet är avställt till arkiv	1	0	N
2200-K8592-05	Ärendet är avställt till arkiv	1	0	N
2200-K8592-05	Ärendet är avställt till arkiv	1	0	N
2200-K8592-05	Ärendet är avställt till arkiv	1	0	N
2200-K8592-05	Ärendet är avställt till arkiv	1	0	N
2200-K8618-05	Ärendet är avställt till arkiv	1	0	N
2200-K8705-05	Ärendet är avställt till arkiv	1	0	N
2200-K8705-05	Ärendet är avställt till arkiv	1	0	N
2200-K8706-05	Ärendet är avställt till arkiv	1	0	N
2200-K8706-05	Ärendet är avställt till arkiv	1	0	N
2200-K8712-05	Ärendet är avställt till arkiv	1	0	N
2200-K8712-05	Ärendet är avställt till arkiv	1	0	N
2200-K8720-05	Ärendet är avställt till arkiv	1	0	N
2200-K8720-05	Ärendet är avställt till arkiv	1	0	N
2200-K8720-05	Ärendet är avställt till arkiv	1	0	N
2200-K8720-05	Ärendet är avställt till arkiv	1	0	N
2200-K8720-05	Ärendet är avställt till arkiv	1	0	N
2200-K8720-05	Ärendet är avställt till arkiv	1	0	N
2200-K8750-05	Ärendet är avställt till arkiv	1	0	N
2200-K8779-05	Ärendet är avställt till arkiv	1	0	N
2200-K8779-05	Ärendet är avställt till arkiv	1	0	N
2200-K8796-05	Ärendet är avställt till arkiv	1	0	N
2200-K8819-05	Ärendet är avställt till arkiv	1	0	N
2200-K8856-05	Ärendet är avställt till arkiv	1	0	N
2200-K8856-05	Ärendet är avställt till arkiv	1	0	N
2200-K8856-05	Ärendet är avställt till arkiv	1	0	N
2200-K8872-05	Ärendet är avställt till arkiv	1	0	N
2200-K8893-05	Ärendet är avställt till arkiv	1	0	N
2200-K8894-05	Ärendet är avställt till arkiv	1	0	N
2200-K8894-05	Ärendet är avställt till arkiv	1	0	N
2200-K8899-05	Ärendet är avställt till arkiv	3	0	N
2200-K8902-05	Ärendet är avställt till arkiv	1	0	N
2200-K8902-05	Ärendet är avställt till arkiv	1	0	N
2200-K8943-05	Ärendet är avställt till arkiv	1	0	N
2200-K8943-05	Ärendet är avställt till arkiv	1	0	N
2200-K8943-05	Ärendet är avställt till arkiv	1	0	N
2200-K8959-05	Ärendet är avställt till arkiv	1	0	N
2200-K8960-05	Ärendet är avställt till arkiv	1	0	N
2200-K8960-05	Ärendet är avställt till arkiv	1	0	N
2200-K9053-05	Ärendet är avställt till arkiv	1	0	N
2200-K9089-05	Ärendet är avställt till arkiv	1	0	N
2200-K9101-05	Ärendet är avställt till arkiv	1	0	N
2200-K9101-05	Ärendet är avställt till arkiv	1	0	N
2200-K9101-05	Ärendet är avställt till arkiv	1	0	N
2200-K9106-05	Ärendet är avställt till arkiv	1	0	N
2200-K9244-05	Ärendet är avställt till arkiv	1	0	N
2200-K9244-05	Ärendet är avställt till arkiv	1	0	N
2200-K9258-05	Ärendet är avställt till arkiv	1	0	N
2200-K9270-05	Ärendet är avställt till arkiv	1	0	N
2200-K9270-05	Ärendet är avställt till arkiv	1	0	N

Krimfup.se - FUP & DOM på nätet

Polismyndigheten i VÄSTERNORRLAND
Mathilda Björck

Formulärsök - Lokalt gods
2013-02-05 09.24

Antal träff: 219

Diarienr	Föremålsnamn	Godsantal	Antal avreg	Övl
2200-K9270-05	Ärendet är avställt till arkiv	1	0	N
2200-K9270-05	Ärendet är avställt till arkiv	1	0	N
2200-K9300-05	Ärendet är avställt till arkiv	1	0	N
2200-K9300-05	Ärendet är avställt till arkiv	1	0	N
2200-K9339-05	Ärendet är avställt till arkiv	1	0	N
2200-K9343-05	Ärendet är avställt till arkiv	1	0	N
2200-K9343-05	Ärendet är avställt till arkiv	1	0	N
2200-K9343-05	Ärendet är avställt till arkiv	1	0	N
2200-K9352-05	Ärendet är avställt till arkiv	1	0	N
2200-K9369-05	Ärendet är avställt till arkiv	1	0	N
2200-K9386-05	Ärendet är avställt till arkiv	1	0	N
2200-K9386-05	Ärendet är avställt till arkiv	1	0	N
2200-K9388-05	Ärendet är avställt till arkiv	1	0	N
2200-K9418-05	Ärendet är avställt till arkiv	1	0	N
2200-K9463-05	Ärendet är avställt till arkiv	1	0	N
2200-K9472-05	Ärendet är avställt till arkiv	1	0	N
2200-K9481-05	Ärendet är avställt till arkiv	1	0	N
2200-K9481-05	Ärendet är avställt till arkiv	1	0	N
2200-K9484-05	Ärendet är avställt till arkiv	1	0	N
2200-K9484-05	Ärendet är avställt till arkiv	1	0	N
2200-K9506-05	Ärendet är avställt till arkiv	2	0	N
2200-K9506-05	Ärendet är avställt till arkiv	1	0	N
2200-K9536-05	Ärendet är avställt till arkiv	1	0	N
2200-K9549-05	Ärendet är avställt till arkiv	1	0	N
2200-K9556-05	Ärendet är avställt till arkiv	1	0	N
2200-K9570-05	Ärendet är avställt till arkiv	1	0	N
2200-K9575-05	Ärendet är avställt till arkiv	1	0	N
2200-K9575-05	Ärendet är avställt till arkiv	1	0	N
2200-K9577-05	Ärendet är avställt till arkiv	1	0	N
2200-K9577-05	Ärendet är avställt till arkiv	1	0	N
2200-K9577-05	Ärendet är avställt till arkiv	1	0	N
2200-K9684-05	Ärendet är avställt till arkiv	1	0	N
2200-K9684-05	Ärendet är avställt till arkiv	1	0	N
2200-K9700-05	Ärendet är avställt till arkiv	1	0	N
2200-K9724-05	Ärendet är avställt till arkiv	1	0	N
2200-K9727-05	Ärendet är avställt till arkiv	1	0	N
2200-K9736-05	Ärendet är avställt till arkiv	1	0	N
2200-K9737-05	Ärendet är avställt till arkiv	1	0	N
2200-K9737-05	Ärendet är avställt till arkiv	1	0	N
2200-K9774-05	Ärendet är avställt till arkiv	1	0	N
2200-K9783-05	Ärendet är avställt till arkiv	1	0	N
2200-K9783-05	Ärendet är avställt till arkiv	1	0	N
2200-K9833-05	Ärendet är avställt till arkiv	1	0	N
2200-K9833-05	Ärendet är avställt till arkiv	1	0	N
2200-K9853-05	Ärendet är avställt till arkiv	1	0	N
2200-K9868-05	Ärendet är avställt till arkiv	1	0	N
2200-K9868-05	Ärendet är avställt till arkiv	1	0	N
2200-K9905-05	Ärendet är avställt till arkiv	1	0	N
2200-K9943-05	Ärendet är avställt till arkiv	1	0	N
2200-K9962-05	Ärendet är avställt till arkiv	1	0	N
2200-K9962-05	Ärendet är avställt till arkiv	1	0	N
2200-K9962-05	Ärendet är avställt till arkiv	1	0	N
2200-K9962-05	Ärendet är avställt till arkiv	1	0	N
2200-K9962-05	Ärendet är avställt till arkiv	1	0	N
2200-K9968-05	Ärendet är avställt till arkiv	1	0	N
2200-K9968-05	Ärendet är avställt till arkiv	1	0	N

Krimfup.se - FUP & DOM på nätet

Polismyndigheten i VÄSTERNORRLAND
Mathilda Björck

Formulärsök - Lokalt gods
2013-02-05 09.24

Sida: 5

Antal träff: 219

Diarienr	Föremålsnamn	Godsantal	Antal avreg	Övl
2200-K9995-05	Ärendet är avställt till arkiv	1	0	N
2200-K9995-05	Ärendet är avställt till arkiv	1	0	N

---------------------------------- S L U T ----------------------------------

Krimfup.se - FUP & DOM på nätet

Polisen

Tillfälligt kontoutrag Gärd Viklund

Signerat av

Signerat datum

Enhet
Polisregion Nord, Samo grova brott 1 Rgn Nord

Diarienr
5000-K482248-25

Originalhandlingens förvaringsplats

Datum
2026-06-23

Tid
12:13

Involverad personal
Marie Kristiansson

Funktion
Uppgiftslämnare

Berättelse

Sista uttaget som Gärd gjorde var den 28 maj 2005, uttag på 1500 kronor.

Krimfup.se - FUP & DOM på nätet

TILLFÄLLIGT KONTOUTDRAG

Sida
1(2)

Handläggare
Maaherra Sonja

Datum
2005-06-14 13:26

Kundnummer
19370903-7802

Gerd Viklund
Murbergsv 17
871 50 Härnösand

Privatkonto nr 8420-2, 03 066 033-6

Kontoinnehavare
Gerd Viklund

SALDO	3 255,32
RESERVERAT BELOPP / INRINGD INSÄTTNING	0,00
BEVILJAD KREDIT	0,00
TILLGÄNGLIGT BELOPP	**3 255,32**

Kassadatum	Text	Belopp	Saldo
2005-06-14	UTGÅENDE SALDO		3 255,32
2005-06-07	ÖVERFÖRING	-67 000,00	3 255,32
2005-05-30	GIROBETALNING 110	-2 675,00	70 255,32
2005-05-28	AUTOMATUTTAG	-1 500,00	72 930,32
2005-05-27	MIX INDEXF	-300,00	74 430,32
2005-05-20	IP UTBET	473,00	74 730,32
2005-05-18	PENSION 23709037802	1 959,00	74 257,32
2005-05-18	F-KASSAN 90378022280	8 164,00	72 298,32
2005-05-17	AUTOMATUTTAG	-2 000,00	64 134,32
2005-05-10	AUTOMATUTTAG	-2 000,00	66 134,32
2005-05-10	AUTOMATUTTAG	-100,00	68 134,32
2005-05-04	TELIASONER	84,00	68 234,32
2005-04-29	FÖRENSPARB	141,50	68 150,32
2005-04-27	MIX INDEXF	-300,00	68 008,82
2005-04-21	GIROBETALNING 109	-3 903,00	68 308,82
2005-04-21	SEB	55,30	72 211,82
2005-04-20	IP UTBET	473,00	72 156,52
2005-04-18	PENSION 23709037802	1 958,00	71 683,52
2005-04-18	F-KASSAN 90378022280	8 164,00	69 725,52
2005-04-09	PRIS BANKKORT VI	-62,50	61 561,52
2005-04-09	PRIS GIROBETALN	-48,75	61 624,02
2005-03-31	GIROBETALNING 108	-9 190,00	61 672,77
2005-03-31	GIROBETALNING 107	-4 182,50	70 862,77

Luleå *FÖRENINGSSPARBANKEN AB (publ)*

Post Box 50085 973 23 Luleå | Besök Köpmangatan 34 | Tfn 0920-390 00 | Fax 0920-22 68 90 | Bankgiro 981-2017

SYNK(8.91)

Styrelsens säte: STOCKHOLM, Org nr 502017-7753

Krimfup.se - FUP & DOM på nätet

Polisen

Automatuttag Tullportsgatan 2, Härnösand

Signerat av

Signerat datum

Enhet
Polisregion Nord, Samo grova brott 1 Rgn Nord

Diarienr
5000-K482248-25

Originalhandlingens förvaringsplats

Datum
2026-06-23

Tid
10:58

Involverad personal
Marie Kristiansson

Funktion
Uppgiftslämnare

Berättelse

Index 1276, uttagsförsöken på Gärds kort 2005-06-01
1/6 kl 03.49.02- fel kod
1/6 kl 03.49.24- fel kod
1/6 kl 03.49.41- fel kod
1/6 kl 03.49.53- kort kvarhållet

Krimfup.se - FUP & DOM på nätet

Swedbank

2008-09-26

Kriminalpolisen i Västernorrlands län
Utredningsavdelningen
Att: Lotta Sjölander
Box 720
851 21 Sundsvall

Saknr Dnr
2008 -09- 23
POLISMYNDIGHETEN I VÄSTERNORRLANDS LÄN
Sundsvall

Er begäran om uppgifter angående gjorda automatuttag på uttagsautomat belägen på Tullportsgatan 2 i Härnösand, Dnr 2200-K 11296-05.

Enligt ert brev per 080916 begär ni uppgifter angående samtliga uttag, försök till uttag och kontoutdrag mellan klockan 02.00-05.00 samtliga nätter under tiden 050501—050630.

I den bifogade eljournalen har jag markerat datum samt tidpunkt, ny kund, kortnummer och kontonummer.
Den första uppgiften är löpnr, sen kommer datum/timme,minuter,sekunder. Efter det kommer uppgift om ex: Ny kund, kortnummer, kontonummer.
Dessutom har jag kompletterat med uppgifter om kortinnehavare samt personnummer.
Vid vissa av uttagen finns en "stjärna" markerad, på dessa har jag tagit fram uppgifterna på kontoinnehavaren utifrån kontonumret (då jag inte kunnat erhålla något svar via kortnumret).

Trots kontakt med specialist avdelning inom banken finns det en del kortnummer som jag inte lyckats få fram kortutgivare på. Vid dessa kortnummer har jag skrivit - ?.

När det gäller uttag gjorda av kund på annan bank måste ni vända er till kontoförande bank för att få reda på kort/kontoinnehavaren. Observera att det material ni erhållit från oss är sekretess belagt.

Med vänlig hälsning
Swedbank
Ekonomiadministration Luleå

Lise-Lotte Grym
0920-39136

Krimfup.se - FUP & DOM på nätet

```
ELJ AUTOMAT          B420ELJ            2005-06-03  23.19.10  SID:  5129
        31/23.06.36 SUMMA INBETALT          SEK0,00
        31/23.06.36 SUMMA UTBETALT          SEK1203900,00
        31/23.06.37 SUMMA SEDELUTMATNING    SEK1203900,00
   INDX 6761638755390724         INDX 849INDX 849127320050601
   1273 01/01.16.35 NY KUND                                    050601 ons
        01/01.16.37 6761638755390724
        01/01.16.55 KORTKONTO               SEK7500,00 UTTAG BEGÄRT
        01/01.16.59 SKOD 06                            UTTAG OK.    KORTNR SPARAT
        01/01.16.59 84202 9742293534                   WATERMARK OK
        01/01.17.07                                    KUND TAR KORT
        01/01.17.08 15 ST FRÅN MAG 76092    SEK7500,00
        01/01.17.14 KONTOUTDRAG/MEDDELANDE UTMATAT
        01/01.17.15 SEDELLUCKA ÖPPNAD
        01/01.17.16 SEDLAR TAGNA
        01/01.17.16 KUNDRUTIN AVSL MED SEDELUTMATNING
        01/01.17.16 SUMMA INBETALT          SEK0,00
        01/01.17.16 SUMMA UTBETALT          SEK1211400,00
        01/01.17.16 SUMMA SEDELUTMATNING    SEK1211400,00
   INDX 6761634124516834         INDX 849INDX 849127420050601
   1274 01/01.17.53 NY KUND
        01/01.17.54 6761634124516834
        01/01.18.21 KORTKONTO               SEK100,00  UTTAG BEGÄRT
        01/01.18.24 SKOD 64                            TÄCKNING SAKNAS
        01/01.18.27                                    KUND TAR KORT
        01/01.18.27 KUNDRUTIN AVSLUTAD
   INDX 4581095596123181         INDX 849INDX 849127520050601
        01/01.18.31 KONTOUTDRAG/MEDDELANDE UTMATAT
   1275 01/01.53.20 NY KUND
        01/01.53.21 4581095596123181
        01/01.53.39 KORTKONTO               SEK200,00  UTTAG BEGÄRT
        01/01.53.42 SKOD 06                            UTTAG OK.    KORTNR SPARAT
        01/01.53.42 84202 9938141869                   WATERMARK OK
        01/01.53.48                                    KUND TAR KORT
        01/01.53.49 2  ST FRÅN MAG 75803    SEK200,00
        01/01.53.56 SEDELLUCKA ÖPPNAD
        01/01.53.57 SEDLAR TAGNA
        01/01.54.02 KUNDRUTIN AVSL MED SEDELUTMATNING
        01/01.54.02 SUMMA INBETALT          SEK0,00
        01/01.54.02 SUMMA UTBETALT          SEK1211600,00
        01/01.54.02 SUMMA SEDELUTMATNING    SEK1211600,00
   INDX 4581099794745902         INDX 849INDX 849127620050601
   1276 01/03.48.18 NY KUND
        01/03.48.27 4581099794745902
        01/03.48.58 KORTKONTO               SEK900,00  UTTAG BEGÄRT      Gerd Viklund
        01/03.49.02 SKOD 09                            FEL KOD 1 GÅNG
        01/03.49.21 KORTKONTO               SEK900,00  UTTAG BEGÄRT
        01/03.49.24 SKOD 10                            FEL KOD 2:A GÅNGEN
        01/03.49.38 KORTKONTO               SEK900,00  UTTAG BEGÄRT    (0) 70403-7862
        01/03.49.41 SKOD 17                            FEL KOD 3:E GÅNGEN
        01/03.49.53 KORT KVARHÅLLET                    FEL KOD 3:E GÅNGEN
        01/03.49.53 KUNDRUTIN AVSLUTAD
   INDX 0000000000000000000000000INDX 849INDX 849127720050601
        01/03.50.43 KONTOUTDRAG/MEDDELANDE UTMATAT
        01/04.59.14 BEGÄRAN AV KORTSPÄRRLISTA
        01/04.59.14 KORTSPÄRRLISTA MOTTAGEN
        01/04.59.48 BEGÄRAN AV KORTSPÄRRLISTA
        01/04.59.49 KORTSPÄRRLISTA MOTTAGEN
        01/05.00.13 BEGÄRAN AV KORTSPÄRRLISTA
        01/05.00.14 KORTSPÄRRLISTA MOTTAGEN
        01/05.00.38 BEGÄRAN AV KORTSPÄRRLISTA
        01/05.00.38 KORTSPÄRRLISTA MOTTAGEN
        01/05.01.02 BEGÄRAN AV KORTSPÄRRLISTA
        01/05.01.03 KORTSPÄRRLISTA MOTTAGEN
        01/05.01.27 BEGÄRAN AV KORTSPÄRRLISTA
        01/05.01.27 KORTSPÄRRLISTA MOTTAGEN
        01/05.01.51 BEGÄRAN AV KORTSPÄRRLISTA
        01/05.01.52 KORTSPÄRRLISTA MOTTAGEN
```

Krimfup.se - FUP & DOM på nätet

ELJ AUTOMAT B420ELJ 2005-06-03 23.19.10 SID: 5131
01/05.14.53 BEGÄRAN AV KORTSPÄRRLISTA
01/05.14.53 KORTSPÄRRLISTA MOTTAGEN
01/05.15.17 BEGÄRAN AV KORTSPÄRRLISTA
01/05.15.18 KORTSPÄRRLISTA MOTTAGEN
01/05.15.42 BEGÄRAN AV KORTSPÄRRLISTA
01/05.15.42 KORTSPÄRRLISTA MOTTAGEN
01/05.16.06 BEGÄRAN AV KORTSPÄRRLISTA
01/05.16.07 KORTSPÄRRLISTA MOTTAGEN
01/05.16.30 BEGÄRAN AV KORTSPÄRRLISTA
01/05.16.31 KORTSPÄRRLISTA MOTTAGEN
01/05.16.55 BEGÄRAN AV KORTSPÄRRLISTA
01/05.16.55 KORTSPÄRRLISTA MOTTAGEN
01/05.17.19 BEGÄRAN AV KORTSPÄRRLISTA
01/05.17.20 KORTSPÄRRLISTA MOTTAGEN
01/05.17.43 BEGÄRAN AV KORTSPÄRRLISTA
01/05.17.44 KORTSPÄRRLISTA MOTTAGEN
1277 01/05.45.53 NY KUND
01/05.45.55 4581092814623712
01/05.46.15 KORTKONTO SEK4000,00 UTTAG BEGÄRT
01/05.46.19 SKOD 06 UTTAG OK. KORTNR SPARAT
01/05.46.19 84202 5132550277 WATERMARK OK
01/05.46.26 KUND TAR KORT
01/05.46.27 8 ST FRÅN MAG 76092 SEK4000,00
01/05.46.33 KONTOUTDRAG/MEDDELANDE UTMATAT
01/05.46.33 SEDELLUCKA ÖPPNAD
01/05.46.34 SEDLAR TAGNA
01/05.46.35 KUNDRUTIN AVSL MED SEDELUTMATNING
01/05.46.35 SUMMA INBETALT SEK0,00
01/05.46.35 SUMMA UTBETALT SEK1215600,00
01/05.46.35 SUMMA SEDELUTMATNING SEK1215600,00
INDX 4581094105958757 INDX 849INDX 849127820050601
1278 01/05.51.14 NY KUND
01/05.51.16 4581094105958757
01/05.51.33 KORTKONTO SEK400,00 UTTAG BEGÄRT
01/05.51.37 SKOD 06 UTTAG OK. KORTNR SPARAT
01/05.51.37 84202 9747678200 WATERMARK OK
01/05.51.43 KUND TAR KORT
01/05.51.44 4 ST FRÅN MAG 75803 SEK400,00
01/05.51.51 KONTOUTDRAG/MEDDELANDE UTMATAT
01/05.51.51 SEDELLUCKA ÖPPNAD
01/05.51.52 SEDLAR TAGNA
01/05.51.52 KUNDRUTIN AVSL MED SEDELUTMATNING
01/05.51.53 SUMMA INBETALT SEK0,00
01/05.51.53 SUMMA UTBETALT SEK1216000,00
01/05.51.53 SUMMA SEDELUTMATNING SEK1216000,00
INDX 5861071452334756 INDX 849INDX 849127920050601
01/05.57.23 NYCKELLADDNING BEGÄRD
01/05.57.24 SKOD 00 OK
01/05.57.26 NYCKLAR LADDADE
1279 01/06.03.55 NY KUND
01/06.03.57 5861071452334756
01/06.04.07 KORTKONTO SEK300,00 UTTAG BEGÄRT
01/06.04.10 SKOD 06 UTTAG OK. KORTNR SPARAT
01/06.04.10 84202 2130021922 WATERMARK OK
01/06.04.17 KUND TAR KORT
01/06.04.18 3 ST FRÅN MAG 75803 SEK300,00
01/06.04.24 KONTOUTDRAG/MEDDELANDE UTMATAT
01/06.04.25 SEDELLUCKA ÖPPNAD
01/06.04.26 SEDLAR TAGNA
01/06.04.26 KUNDRUTIN AVSL MED SEDELUTMATNING
01/06.04.26 SUMMA INBETALT SEK0,00
01/06.04.26 SUMMA UTBETALT SEK1216300,00
01/06.04.26 SUMMA SEDELUTMATNING SEK1216300,00
INDX 6761636804008321 INDX 849INDX 849128020050601
1280 01/06.24.31 NY KUND

Krimfup.se - FUP & DOM på nätet

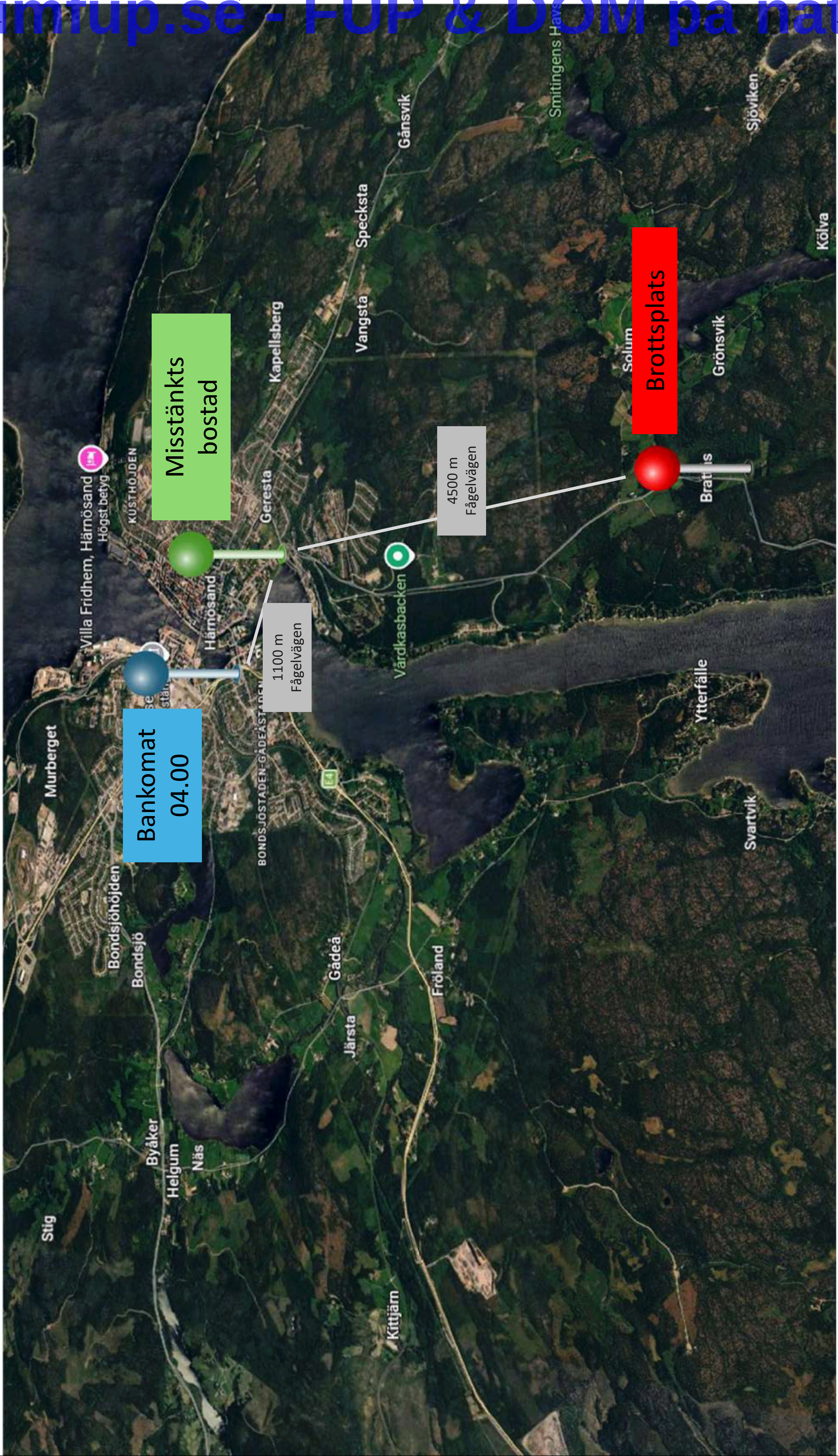

Krimfup.se - FUP & DOM på nätet

Polisen

PM

Möjlighet att tolka uttagsförsök på bankomatkort

Signerad av

Signerad datum

Enhet
Polisregion Nord, UTR

Diarienr
2200-K11296-05

Uppgiftslämnare	Datum	Tid
S Börje Öhman	2005-07-07	10:55

Beslag verkställt	Material för analys
Nej	Nej

Mottaget	Mottaget datum	Tid

Sätt på vilket uppgift lämnats

Upprättad av
S Börje Öhman

Involverade personer	Personnummer/Orgnr	Roll
Viklund, Gärd		Berörd person

Uppgiften avser
Gärd Viklunds bankomatkort

Uppgift
Vid telefonkontakt med Uwe Asp anställd på Föreningssparbanken, tfn [redacted] eller [redacted] uppger denne att det inte är möjligt att ta fram uppgifter om använd kod vid uttagsförsök med Gärd Viklunds bankomatkort.

Han säger att krypteringsnycklarna byts periodiskt och att det har förflutit för lång tid från uttagstillf'ället. Han är dessutom ytterst tveksam om det överhuvudtaget går att bärga den efterfrågade informationen även om frågan hade ställts i direkt anslutning till uttagsförsöket.

Börje Öhman

Krimfup.se - FUP & DOM på nätet

Polisen

Förhör
Bankomat

Signerat av

Signerat datum

Enhet
Polisregion Nord, UTR

Diarienr
2200-K11296-05

Hörd person
Törngren, Anders

Personnummer

Den hörde är
Annan

ID Styrkt
Nej

Ställning till misstänkt - målsägande - vittne

Tolk

Språk

Ytterligare information om anledning till förhör
Ang. Gerd Viklunds bankomatkort.

Underrättad om misstanke

Underrättad om 12 § FUK

Underrättad om rätt till försvarare

Godtar försvarare/biträde som rätten förordnar

Försvarare/biträde närvarande

Försvarare/biträde önskas

Förhörsledare
Jan Nordlander

Förhörsdatum
2005-06-07

Förhör påbörjat
14:15

Förhör avslutat
14:30

Förhörsplats
Föreningssparbanken, Härnösand

Typ av förhör
RB 23:6

Förhörssätt

Förhörsvittne
Karl-Erik Classon

Utskrivet av

Berättelse

Törngren uppger, att det är Securitas som sköter om att ladda bankomaten på Tullportsgatan. I arbetet ingår även att ta med spärrade kort som ligger i automaten. Väktaren tog med Viklund kort från automaten vid 12-tiden den 050601. Väktaren kom då in till banken med 5-6 kort, som man la tillsammans med kort från andra automater. Den normala rutinen är att man bara noterar kortnumren och sedan klipper man korten.

Eva Strömberg sköter hanteringen med spärrade kort. Då man den 050607 sökte efter Viklunds kort fann man det underst i en bunt om 6-7 kort. Strömberg har inte tagit i kortet och såvitt man vet har inte heller någon annan personal på banken tagit i det. Väktaren som tog kortet ur automaten heter Krister Karlsson, om han tagit i kortet är okänt.

Vid kontroll av automatens journal visade det sig att inga uttag gjorts i anslutning till försöket med Viklunds kort. Närmaste uttag före är kl. 01.53 och efter kl. 05.45

Förhörsanteckningarna upplästa och godkända

Krimfup.se - FUP & DOM på nätet

Polisen

Förhör

Uttagsautomat, möjlighet till felslag

Signerat av

Signerat datum

Enhet
Polisregion Nord, UTR

Diarienr
2200-K11296-05

Hörd person
Grym, Lise-Lott

Personnummer

Den hörde är
Annan

ID Styrkt
Ja

Sätt
Kontrollfrågor

Ställning till misstänkt - målsägande - vittne

Tolk

Språk

Ytterligare information om anledning till förhör
Hörd upplysningsvis som teknisk expert på uttagsautomater

Underrättad om misstanke

Underrättad om 12 § FUK

Underrättad om rätt till försvarare

Godtar försvarare/biträde som rätten förordnar

Försvarare/biträde närvarande

Försvarare/biträde önskas

Förhörsledare
Mats Hellhoff

Förhörsdatum
2005-08-09

Förhör påbörjat
13:30

Förhör avslutat
13:35

Förhörsplats

Typ av förhör
RB 23:6

Förhörssätt
Telefonförhör

Förhörsvittne

Utskrivet av

Berättelse

Lise-Lott Grym hördes om möjligheterna att slå fel kod vid automatuttag och berättade då följande:
Man har i princip endast 3 försök att slå korrekt kod vid automatuttag. Bankdatorn "kommer ihåg" och adderar de felaktiga försöken tills de antingen uppgår till 3 stycken varvid kortet kvarhålls i uttagsautomaten eller tills korrekt kod slås in varvid försöken med felaktig kod raderas och man åter har 3 försök. Det spelar alltså ingen roll om man avbryter ett uttag efter att ha slagit fel kod och försöker senare, de tidigare försöken räknas ändå. Det spelar heller ingen roll från vilken uttagsautomat man gör försöket eftersom man alltid kopplas upp mot samma dator.

Krimfup.se - FUP & DOM på nätet

Polisen

PM

Bankomatuttag, pärmar

Signerad av

Signerad datum

Enhet	Diarienr
Polisregion Nord, Samo grova brott 1 Rgn Nord	5000-K482248-25

Uppgiftslämnare	Datum	Tid
Marie Kristiansson	2026-03-25	10:25

Beslag verkställt	Material för analys
Nej	Nej

Mottaget	Mottaget datum	Tid

Sätt på vilket uppgift lämnats

Upprättad av
Marie Kristiansson

Uppgiften avser

Uppgift

Jag har gått igenom samtliga 9 pärmar innehållande tidigare inhämtade listor från uttag i Härnösand. Johan Jacobssons namn förekommer inte någonstans.

Det är listor från bankomater på följande adresser: Nybrogatan 1, Trädgårdsgatan 3 samt Tullportsgatan 2 .Tidsperioden är: 050531 kl 18.00- 050601 kl 08.00.

Krimfup.se - FUP & DOM på nätet

Polisen

Datum
2026-06-23

Diarienummer
5000-K482248-25

Bildbilaga

ANTECKNINGAR

Foton på mä Gerds bankkort. tagna i lab-miljö.
Foton daterade 05-08-12.

Krimfup.se - FUP & DOM på nätet

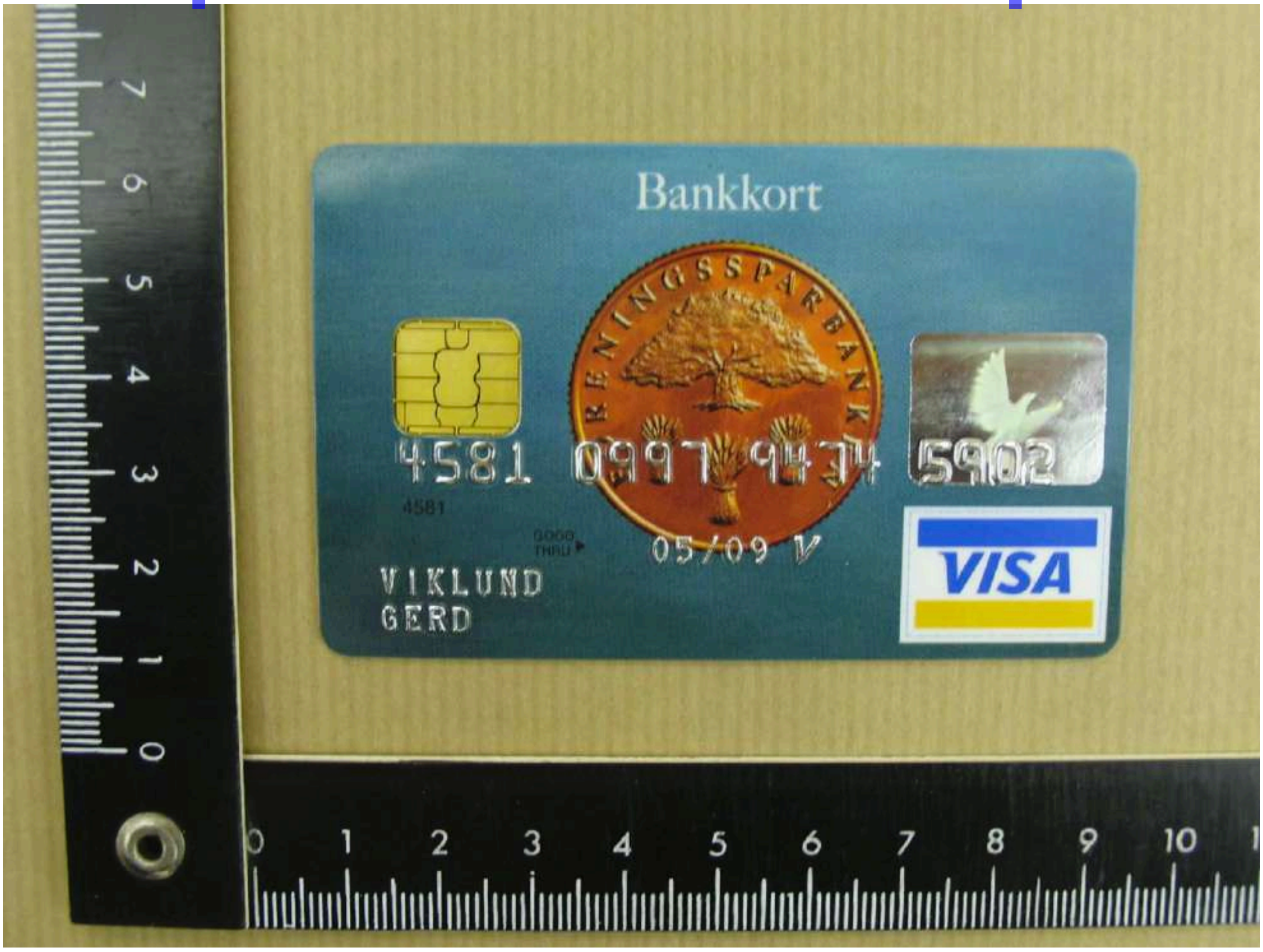

1. Foton daterade 05-08-12

2. Foton daterade 05-08-12

Krimfup.se - FUP & DOM på nätet

Polisen

Region Nord
Kalla fall

Datum
2026-05-18

Diarienummer
K482248-25
5101/23868-26

Sammanfattning skospårsundersökningar på brottsplatsen

Inledande uppgifter

Undersökningen begärd av:	Åklagare Hanna Flordal
Anledning till undersökningen:	Anmälan om mord, fullbordat. Sammanfattning skospår på brottsplatsen.
Upprättad av:	Kriminaltekniker Karl Nyberg
Övrig information:	Syftet med denna sammanfattning är att redogöra för vilka skospår som har säkrats på brottsplatsen samt vilka undersökningar och resultat som har erhållits under utredningen. Parenteser anger källan till uppgifterna i denna sammanfattning.

Krimfup.se - FUP & DOM på nätet

Information hämtat från tidigare undersökningar och dokumentation

Vid brottsplatsundersökningen säkrades skospår i bostadshuset i Brattås. Det användes sammanlagt 27 DLK-folier med spårnummer 582–05/ S008-S021. Dessa folier granskades med ljuskälla. Vid granskningen syntes ett tydligt skospår avsatt med en sportsko av fabrikatet Reebok. Reebokavtrycket iakttogs i trappen upp till övervåningen/vinden i bostadshuset. Samma skospår iakttogs på flertalet platser i huset. Skospåret säkrades i köket, hallen, vardagsrummet, sovrummet samt vinden. Spårens ungefärliga placering visas på skissen nedan. ***(582–05 brottsplatsprotkoll upprättat av Kriminaltekniker Klas Knutsson)***

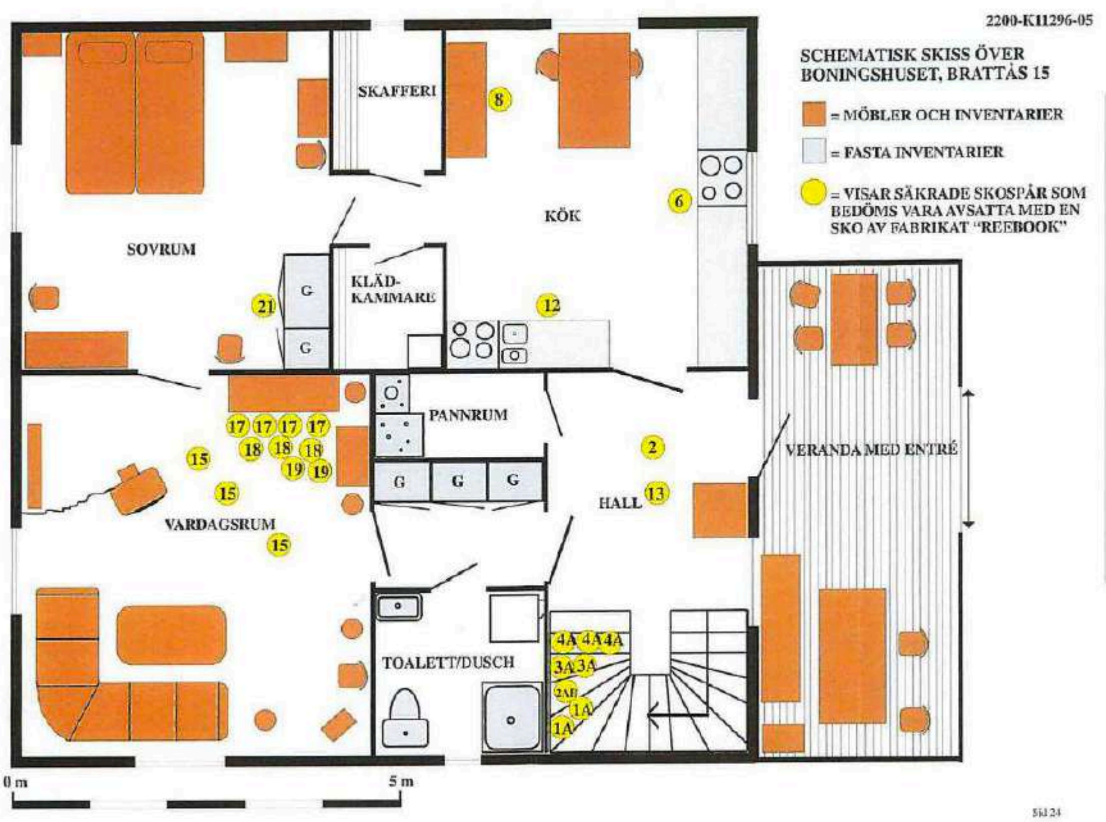

*Figur 1. Skiss från **(582–05 brottsplatsprotkoll upprättat av Kriminaltekniker Klas Knutsson)** skissen visar Reebokavtryckens placering på nedervåningen i bostadshuset.*

*Figur 2. Uppslag skomodell sam avsatt Reebokavtrycket **(bilder från utredningsmaterialet)***

Krimfup.se - FUP & DOM på nätet

Ytterligare en mönstertyp säkrades i trappen. I skospår 582–05/ S032 Reebokavtrycket säkrat i trappen iakttogs fragment av ytterligare en mönstertyp. Denna mönstertyp bedöms vara samma mönstertyp som säkrades på DLK-folie från ytterliggare sju trappsteg i trappen. Se grönmarkerad mönstertyp på bilden nedan ***(582–05 brottsplatsprotkoll upprättat av Kriminaltekniker Klas Knutsson)***

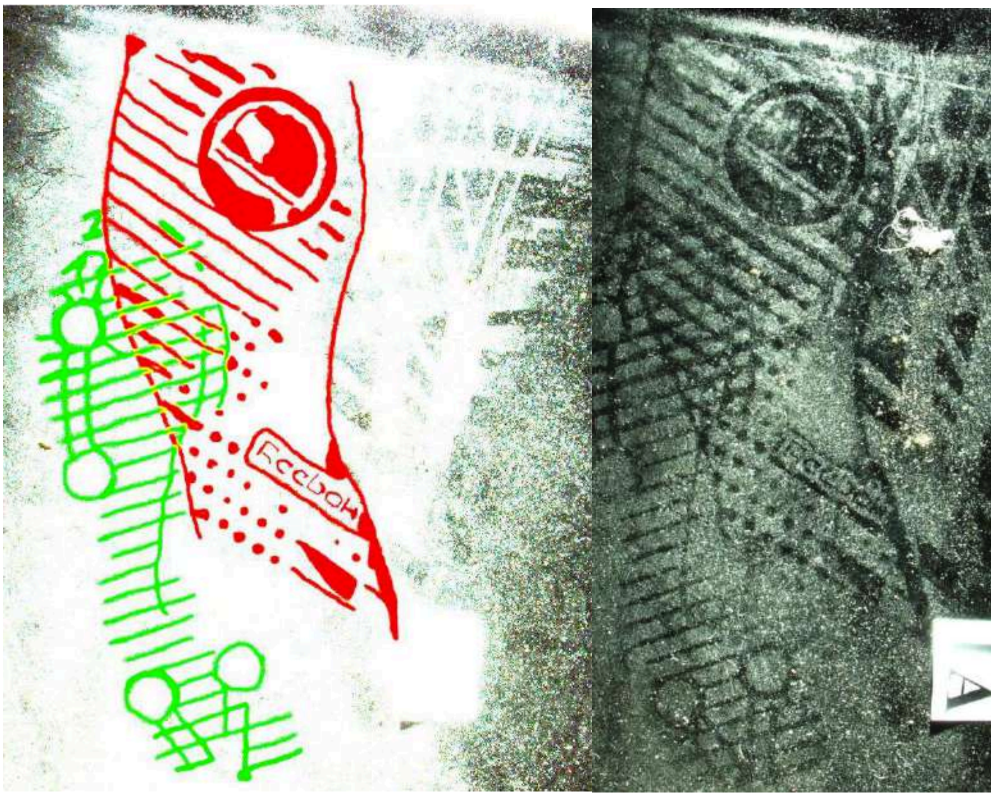

Figur 3. Skospår 582–05/ S032 säkrat i trappen.

Efterforskningar vad för skomodell som avsatt detta avtryck har gjorts av kriminaltekniker med biträde av SKL. Ett uppslag på eventuell skomodell är en tysk sko av fabrikatet Victory se bild nedan.

Figur 4. ***(Mail från Lennart Jonasson SKL, i PM upprättat av Seppo Penttinen 2013-05-23)***

Krimfup.se - FUP & DOM på nätet

Skospåren har skickats till SKL i Linköping 2005 med frågeställningarna: Vilket av de båda avtrycken har avsatts först? Vilken storlek hade skon som avsatte Reebokavtrycket?

Utdrag från SKL:s utlåtande 205-07-26 delredovisning 5:
”Frågan, vilket av de aktuella avtrycken som avsatts först, lämnas öppen (grad 0)”

” I det andra aktuella avtrycket fanns texten ”Reebok” i sulmönstret. Mönstret syntes tillhöra en relativt vanlig skomodell, som finns i både som herr- och damsko. Detta avtryck var avsatt med en högersko och delar av ytterkonturen var tecknad i avtrycket. Avtrycket jämfördes med olika storlekar av skor med detta sulmönster. Härvid iakttogs bäst överenstämmelse med en sko med europeisk storlek 44 och 45. Med tanke på att skon är relativt vanlig är det troligt att flera olika gjutformar använts för skor med samma skonummer. Om dessa uppvisar någon variation i utseende som avspeglas i avtrycken är inte känt. Skon finns även i s.k. halvnummer vilka inte har undersökts. Skonumret för skon som avsatt avtrycket bedömdes vara minst 44 och högst 45.”

Sammanfattning

I utredningen har det varit två olika mönstertyper av skospår som varit aktuella. Det ena skospåret bedöms komma från en sko av fabrikatet Reebok det andra något osäkrare, men eventuellt från en sko med namn Victory från företaget Deichmann i Tyskland.

Båda mönstertyperna har säkrats i bostadshuset på brottsplatsen. Reebokavtrycket på nedervåningen trappan samt uppe på vinden. Victoryavtrycket i trappan upp till vinden på flera trappsteg.

Det har gjorts vissa efterforskningar om skoavtrycken avsatts av någon som varit behörig till brottsplatsen. I dessa efterforskningar har man fotograferat första polispatrull på platsen samt Barbro Öberg och Jan Mellbergs sulmönster. Inga av dessa sulmönster stämmer in på de som säkrades i bostadshuset. Inte heller de skor de båda offren bar på fötterna vid anträffandet stämmer in på de säkrade skospåren. Nedan visas sulmönster tillhörande kontrollerade personer.

Polis M. Bladh

Polis B. Eriksson

Barbro Öberg

Jan Mellberg

Krimfup.se - FUP & DOM på nätet

Krimfup.se - FUP & DOM på nätet

Polisen

PM

Tors skostorlek

Signerad av

Signerad datum

Enhet
Polisregion Nord, Samo grova brott 1 Rgn Nord

Diarienr
5000-K482248-25

Uppgiftslämnare	Datum	Tid
Marie Kristiansson	2026-06-07	19:09

Beslag verkställt	Material för analys
Nej	Nej

Mottaget	Mottaget datum	Tid

Sätt på vilket uppgift lämnats

Upprättad av
Marie Kristiansson

Uppgiften avser

Uppgift

I samband med ett möte med anhöriga under fredagen den 5 juni tillfrågades Tors döttrar om de känner till vilken skostorlek som Tor hade. De uppgav att de var nästan helt säkra på att han hade storlek 43, men allt beroende på vilken typ av sko han använde.

Krimfup.se - FUP & DOM på nätet

Polisen
Region Nord
Forensiska sektionen, Luleå
Box 50135
973 24 LULEÅ

Datum
2026-06-15

Diarienummer
K482248-25
5101/23868-26

PM Gärd Viklunds skostorlek

Anledning till undersökningen:	Undersöka vilken skostorlek Gärd Viklund hade.

Undersökningar

Kontakt togs med NFC som fick uppdraget att i samband med DNA-undersökning av de skor Gärd hade på sig vid brottstillfället kontrollera skostorlek samt mäta sulans yttermått. Skon var märkt med storlek 4. Det var oklart om det är amerikansk eller brittisk storleksangivelse. Storleken motsvarade europeisk storlek 36-37. Yttermåttet på skon var ca 27 centimeter.

Figur 1. Sko (G003) tillhörande Gärd Viklund.

Pm upprättat av: Kriminaltekniker Karl Nyberg

Krimfup.se - FUP & DOM på nätet

Polisen
Region Nord
Samordning Grova Brott
Kalla Fall och regional Brottssamordning.

Datum
2026-06-03

Diarienummer
5000-K482248-25
(Tidigare 2200-K11296-05)
5104/35597-24

Forensisk analys dubbelmordet i Brattås

Inledande uppgifter

Anledning till analys:	Genomgång av den forensiska delen av utredningsmaterialet i syfte att se om det finns mer åtgärder att vidta forensiskt i utredningen, samt om det går att dra några nya slutsatser kring brotten.
Analys gjord av:	Kriminaltekniker/forensisk analytiker Karl Nyberg.
Tider för analys:	Analysen påbörjades i september 2024 och har pågått fram till dagens datum.

Arbetsbeskrivning

Arbetet började med att jag försökte skapa mig en bild av vilka spår och gods som hade säkrats i ärende K11296-05 mellan år 2005 och 2025. Samt vad som fanns kvar i olika arkiv och vad som hade kasserats.

Jag började med att gå igenom innehållet i sex kartonger som fanns i kalla falls arkiv i Skellefteå. Innehållet fördes in i en excelfil döpt forensisk analys. Därefter har jag utgått från tekpro (det system som kriminaltekniker i ärendet har dokumenterat sina spår, gods och undersökningar i). Efter samtal med ansvarig kriminaltekniker 2005 Christer Pedersén fick jag veta att merparten av det material som säkrades på brottsplatsen finns arkiverat i Sundsvalls arkiv.

Jag har fört in alla spår och gods som enligt tekpro arkivlistor är arkiverat i ovan nämnda excelfil.

Jag har även begärt ut samtliga sakkunnigutlåtanden i ärendet från NFC (Nationellt forensiskt centrum) och fört in slutsatser av undersökningar gjorda mellan åren 2005 till 2025 i excelfilen.

I excelfilen finns således alla spår som skall vara arkiverade enligt tekpro, plus de som fanns i lådor i Skellefteå samt spår som varit undersökta på NFC införda och sökbara.

Övriga spår, beslag i ärendet som ej varit föremål för kriminalteknisk undersökning har jag inte granskat.

Det har varit ett gediget arbete att kartlägga var ifrån vissa godspunkter och spår var säkrade. Stora delar av det gods som fanns i kartongerna från Skellefteå är i skrivande stund okänt var de kommer ifrån. Även tidpunkter för när spår och gods säkrats är bristfälligt dokumenterat i ärendet.

Krimfup.se - FUP & DOM på nätet

När jag fick en överblick av vad för material som fanns i ärendet har jag analyserat brottsplatsundersökningar, materialundersökningar, resultat från NFC, samt fotodokumentation. Syfte med kartläggningen var att se om det finns spår och gods som inte blivit undersökta samt utröna om man kan göra nya undersökningar på redan undersökta material som kan leda förundersökningen framåt.

Excelfilen forensisk analys ska ses som ett levande dokument som under arbetets gång hela tiden fylls på och förändras.

Under arbetes gång har viss ny information om tidigare dokumentation i ärendet uppkommit. Bland annat fanns det inga bilder från brottsplatsundersökningar och materialundersökningar förutom de som presenterades i protokollen. Vid närmare kontroll visade det sig att flertalet bilder försvann vid övergången från BIP (bilder inom polisen) till Filip (filer inom polisen) som tur var har bilderna hittats nerbrända på en cd-skiva och ytterligare bilder har inhämtats från tidigare ansvarig kriminaltekniker Pedersén.

Vid granskning av undersökningar i TekPro gick vissa undersökningar och annan dokumentation inte att öppna och läsas. När jag undersökte detta fick jag vetskap om att polisen gjorde ett serverbyte i TekPro 2011. I samband med detta finns det en risk att vissa av dokumenten inte säkerhetskopierades och således har försvunnit.

I dialog med NFC kalla fall-grupp har beslutats tagits om vilka spår och gods som nu kan undersökas med ny teknik samt vilka tidigare undersökningar som kan göras om med ny teknik. Delar av dessa resultat presenteras i detta protokoll under rubriken sammanställning av undersökningar och resultat.

I utredningsmaterialet finns flertalet listor på personer som frivilligt har lämnat salivprov för jämförelse mot DNA-spår i utredningen. Dessa listor har sammanställts och kontrollerats mot sakkunnigutlåtanden från NFC. Det har skapats en uppdaterad excelfil vid namn (Alla topsade) där det framgår vilka personer som har lämnat salivprov samt mot vilka spår de har jämförts mot.

Tillsammans med NFC har förberedande arbete inför eventuell DNA släktforskning genomförts.

DNA- baserad släktforskning gjordes första halvan av år 2026.

Krimfup.se - FUP & DOM på nätet

Material som analysen grundar sig på

Analysen grundar sig delvis på andra personers iakttagelser, bedömningar, dokumentation och resultat från undersökningar. Analysen bygger på att dessa bedömningar och iakttagelser är korrekta.

- Bilder från utredningsmaterialet.
- Brottsplatsprotokoll upprättat 2005-12-11 av kriminaltekniker Christer Pedersén och Freddie Wibron avseende ladugården där de båda målsägande anträffades.
- Brottsplatsprotokoll upprättat 2005-10-18 av Kriminaltekniker Klas Knutsson och Björn Jonasson avseende intilliggande bostadshus.
- Övrigt tillgängligt material i tekpro.
- Obduktionsprotokoll utlåtanden från rättsmedicinskavdelningen i Umeå.
- Gamla sakkunnigutlåtanden från SKL.
- Nya sakkunnigutlåtanden från NFC.
- Samtal med kriminaltekniker Christer Pedersén.
- Excelfil alla topsade.
- Samtal med NFC.
- DNA- släktforskning.

Krimfup.se - FUP & DOM på nätet

Sammanställning av undersökningar, resultat och iakttagelser

Detta är ett urval av sakkunnigutlåtanden, iakttagelser, andra utlåtanden, egna iakttagelser som bedöms vara viktiga vid en forensisk analys av ärendet. I utredningsmaterialet finns mer iakttagelser och utlåtanden som inte redovisas i detta protokoll.

Samtliga redovisningar från forensisk sektion, Nationellt forensiskt centrum (NFC) eller annan avdelning, sakkunnig eller myndighet, finns i sin helhet i separata redovisningar.

Parenteser anger källa till uppgiften/iakttagelsen.

Gårdsplan

1. Gods tillhörande Gärd Viklund anträffas i anslutning till norra delen av den inglasade altanen till bostadshuset, delvis under altanen. Godset bestod av en sko 581-05, G003, ett armbandsur 581-05, G001 och ett par glasögon 581-05, G002, skons undersida var blodbesudlad och på ena skalmen på glasögonen fanns blodstänk. (brottsplatsprotokoll, ladugården).

   Utdrag från NFC:s redovisning:
   " På skon 581-05/G003 (under sulan) påvisades blod.
   Resultaten talar för att blodet/DNA:t kommer från Viklund (Grad +2).
   Resultaten talar med visshet för att blodet/DNA:t inte kommer från Öberg eller de två personer vars DNA påvisats på nylonstrumpan 581-05/G006 respektive snusportionen 582-05/S7 (Grad -4)."

   "framkallades ej några avtryck, Fingeravtrycksundersökning med papillarlinjer, som bedömdes vara användbara för jämförelse."

   " På armbandsuret Y1/581-05/G001 (två undersökta områden på armbandet) påvisades DNA. Resultaten talar med visshet för att DNA:t inte kommer från Gärd Laura Viklund (Grad -4). DNA-resultaten överensstämmer med polis som deltar i utredningen. Ytterligare ett område (glaset på boetten) undersöktes avseende DNA-förekomst, men DNA som kan jämföras mot person kunde inte påvisas."

   " neg finger, På glasögonen 581-05/G002 (en undersökt besudling på ena skalmen) påvisades blod.
   Resultaten talar med visshet för att blodet/DNA:t kommer från Viklund (Grad +4), om man bortser från möjligheten att det kommer från en nära släkting."

2. I anslutning till den inglasade altanen stod Gerd Viklunds cykel. (brottsplatsprotokoll, ladugården).

Krimfup.se - FUP & DOM på nätet

3. Utanför ladugården på marken säkrades ett omslagspapper till tuggummi 581-05/S012.

   Utdrag från NFC:s redovisning år 2025:
   "DNA påvisades. Könskromosombestämningen visar det normala för en kvinna. För var och en av de i redovisningen angivna personerna talar resultaten extremt starkt för att DNA:t inte kommer från vederbörande (Grad -4). Den person vars DNA påvisats benämns Person 4.

   Spår- och DNA-register
   DNA-profilen för Person 4 (register-ID: S013177-25) har lagts in i spårregistret och söks mot DNA-registren. Eventuella sökträffar redovisas separat."

4. Utanför mittingången till ladugården iakttogs ett spår som bedöms vara spår av något som släpats i riktning mot ladugården. Spåret började ca 150 cm utanför ingången till den inglasade altanen till boningshuset. Där släpspåret började anträffades enstaka bloddroppar 581-05, S001. I släpspåret fanns blod. (brottsplatsprotokoll, ladugården).

   Utdrag från NFC:s redovisning:
   " påvisades blod.
   Resultaten talar med visshet för att blodet/DNA:t kommer från Viklund (Grad +4), om man bortser från möjligheten att det kommer från en nära släkting."

5 Släpspåret hade en bredd som var ca 10 cm. släpspåren i blod 581-05, S005 fortsatte in i ladugården in genom mitten dörren. (brottsplatsprotokoll, ladugården).

   Utdrag från NFC:s redovisning:
   "Resultaten talar med visshet för att blodet/DNA:t kommer från Viklund (Grad +4), om man bortser från möjligheten att det kommer från en nära släkting."

6 Ca 210 cm rakt ut från uterummets östra vägg anträffades en använd portionssnus 582-05, S007. (brottsplatsprotokoll, ladugården). Senare i utredningen har dna som säkrades från snusen gett en träff mot en Jan Christer Mellberg dåvarande pojkvän till Tors dotter. Mellberg var med Tors dotter Barbro vid anträffandet av Gärd och Tor.

   Utdrag från NFC:s redovisning:
   " På snusportionen 582-05/S7 påvisades sekret/DNA.
   Resultaten talar med visshet för att sekret/DNA:t inte kommer från Öberg, Viklund eller den person vars DNA påvisades på strumpan 581-05/G006 (Grad -4). Könskromosombestämningen visar det normala för en man."

   " På portionssnusen 582-05/S7 har påvisats sekret/DNA. Resultatet talar med visshet för att DNA:t kommer från Jan Christer Mellberg (Grad +4), om man bortser från möjligheten att det kommer från en nära släkting."

Krimfup.se - FUP & DOM på nätet

7 På glasrutan till uterummet intill skjutdörrarna sett från utsidan syntes en kraftig skada i glaset. Skadan var belägen ca 160 cm ovan markplanet och ca 70 cm från den vänstra delen av fönsterkarmen. (brottsplatsprotokoll, ladugården).

Ladugården

8 Släpspåret i blod fortsatte in i ladugården vidare in genom en öppen dörr in till en verkstad. (brottsplatsprotokoll, ladugården).

9 I verkstaden finns uppgifter om att Tor Öberg hanterade djurkroppar i sin egenskap av jägare. I verkstaden fanns bl.a. en mängd verktyg där ibland flertalet yxor. (brottsplatsprotokoll, ladugården).

10 På golvet omedelbart innanför dörren in till verkstaden låg Gärd Viklund på mage, avliden med en mockajacka över huvudet. (brottsplatsprotokoll, ladugården).

11 I anslutning till platsen där Gärd anträffades iakttogs en mängd kläder. Vid närmare granskning av kläderna upptäcktes en blodpöl på golvet. Under kläderna anträffades Tor Öberg avliden. (brottsplatsprotokoll, ladugården).

12 Till höger om Tor låg en huggkubbe och en skottkärra. På golvet låg ett par hörselkåpor. På kåporna fanns skrapmärken som bedömdes vara färska. (brottsplatsprotokoll, ladugården).

Utdrag från NFC:s redovisning tops från ovansida av huggkubbe:
” För topsen 581-05/S022 erhölls indikation på blodförekomst, men DNA som kan jämföras mot person kunde inte påvisas.”

13 På golvet ca 135 cm från den södra dörren ut mot vedbacken anträffades en bloddroppe 581-05, S002. (brottsplatsprotokoll, ladugården).

Utdrag från NFC:s redovisning:
” påvisades blod.
Resultaten talar med visshet för att blodet/DNA:t kommer från Öberg (Grad +4), om man bortser från möjligheten att det kommer från en nära släkting.”

14 Kläderna som dolde Tor bedöms tidigare hängt i den västra delen av verkstaden på krokar. Vid visuell undersökning av plaggen gjordes inga relevanta fynd. (brottsplatsprotokoll, ladugården).

15 Ca 20 cm framför Tors huvud i en vedlåda låg en svart keps märkt ”skogssällskapet”. På kepsskärmen högra sida samt på framsidan fanns enstaka vad som bedöms som blodstänk. (brottsplatsprotokoll, ladugården).

16 Ett större antal blodstänk 581-05, S009 fanns på kortsidan av en byrå i nära anslutning till Tor. (brottsplatsprotokoll, ladugården).

Utdrag från NFC:s redovisning:
” Resultaten talar med visshet för att blodet/DNA:t kommer från Öberg (Grad +4), om man bortser från möjligheten att det kommer från en nära släkting.”

Krimfup.se - FUP & DOM på nätet

17. De skarpeggade föremål som anträffades inne i verkstaden har granskats visuellt. Två yxor 581-05, G017 och G018 som anträffades i anslutning till Tors kropp medtogs för närmare granskning. Övriga skarpeggade föremål hade inga spår av vad som bedömdes som blod. (brottsplatsprotokoll, ladugården).

18. Vid granskning av yxa 581-05, G017 iakttogs två besudlingar som topsades S025 och S026. (tekpro).

Utdrag från NFC:s redovisning:
” För topsen 581-05/S025 och 581-05/S026 erhölls indikation på blodförekomst, men DNA som kan jämföras mot person kunde inte påvisas”

Utdrag från NFC:s redovisning år 2025:
” 581-05/S025
Arkiverat DNA-prov från: Två tops
Från skaft (hö sida) vid yxhuvud (G17)”
” Arkiverat DNA-prov har på nytt analyserats avseende DNA, men något detekterbart DNA kunde inte påvisas.”

” 581-05/S026
Arkiverat DNA-prov från: Två tops
Från skaft (vä sida) vid yxhuvud (G17)”
” Arkiverat DNA-prov har på nytt analyserats avseende DNA, varvid DNA påvisades.
Resultatet kunde på grund av komplexitet inte utvärderas.”

19. På en pall som fanns utanför dörren till verkstaden anträffades bloddroppar. (brottsplatsprotokoll, ladugården)

Utdrag från NFC:s redovisning år 2025:
”Topsen reagerade så som för blod, men något detekterbart DNA kunde inte påvisas.

Topsen undersöktes vidare med Bluestar® OBTI, en metod för påvisande av humant hemoglobin (ett protein som finns i blod). Vid denna undersökning kunde humant hemoglobin inte påvisas.”

20. På golvet i intilliggande vedbod anträffades en rödfärgad handduk 581-05, G011. (brottsplatsprotokoll, ladugården)

Utdrag från NFC:s redovisning:
” På handduken 581-05/G011 (fyra undersökta besudlingar) påvisades blod. Resultaten talar med visshet för att blodet/DNA:t i de fyra besudlingarna kommer från Viklund (Grad +4), om man bortser från möjligheten att det kommer från en nära släkting.

I en femte undersökt, sekretliknande besudling på handduken påvisades DNA. Analysen visar en blandning av DNA från minst två personer.

Krimfup.se - FUP & DOM på nätet

Resultaten talar för att del av DNA:t kommer från Öberg (Grad +2) och att del av DNA:t kommer från Viklund (Grad +2). Resultatet kan i helhet förklaras med en blandning av DNA från dessa båda personer.
Resultaten talar med visshet för att DNA:t inte kommer från de två personer vars DNA påvisats på nylonstrumpan 581-05/G006 respektive snusportionen 582-05/S7 (Grad -4).På handduken 581-05/G011 har tre, icke blodbesudlade områden, undersökts. I ett av dessa områden påvisades DNA. DNA-resultatet överensstämmer med Viklund."

Gärd Viklund

21. Gärd låg på mage med benen rakt bakåt med vänster fotleds översida vilande mot golvet. På denna fot saknades en sko. På höger fot satt en sko som bildade par med den sko som anträffades vid utealtanen. (brottsplatsprotokoll, ladugården).

22. Över Gärds huvud låg en mockajacka. (brottsplatsprotokoll, ladugården)

23. Gärds vänstra hand var blodig. Hennes högra arm var blodbesudlad på ovansidan. (brottsplatsprotokoll, ladugården).

24. På jackan som Gärd Viklund bar vid anträffandet anträffades hår 583-05, S005 och S006. Undersökning av materialet har påbörjats men inte slutförts. Någon ytterligare undersökning är inte möjlig då materialet saknas. (tekpro, samtal med NFC).

25. I Gärd Viklunds högra hand anträffades hår 581-05, S029. Detta hår skickades till NFC för undersökning. Något undersökningsresultat har aldrig presenterats från NFC. (tekpro, samtal med NFC).

26. Gärd var iklädd en mörkblå träningsoverallsjacka med tillhörande byxor, en rosa pikétröja, trosor samt knälånga nylonstrumpor 581-05, G004 och G006. Runt halsen fanns en mörkblå scarf knuten. Träningsoverallsjackans bägge ärmar var uppdragna till armbågarna. Jackan som var öppnad samt pikétröjan var uppdragen så del av bålen blottlades. Träningsoverallsbyxans vänstra ben var uppdraget upp till knävecket och höger ben var uppdraget ca 20 cm. samtliga klädesplagg var besudlade med blod. (brottsplatsprotokoll, ladugården).

Utdrag från NFC:s redovisning:
" På nylonstrumpan 581-05/G004 (en undersökt besudling) kunde sekret/DNA som kan jämföras mot person inte påvisas. På strumpan 581-05/G004 har ytterligare två områden undersökts."

" På nylonstrumpan 581-05/G006 (en undersökt besudling strax ovanför hälen) påvisades sekret/DNA.
Resultaten talar med visshet för att sekret/DNA:t inte kommer från Öberg, Viklund eller den person vars DNA påvisats på snusportionen 582-05/S7 (Grad -4). Könskromosombestämningen visar det normala för en man."

Krimfup.se - FUP & DOM på nätet

Utdrag från NFC:s redovisning år 2025:
" 581-05/G004
Arkiverade DNA-prov från: En nylonstrumpa

Materialet har tidigare undersökts vid laboratoriet (se redovisningar daterade 2005-07-08 respektive 2007-12-03 i SKL:s dnr 2005007057), varvid följande framkom:

På nylonstrumpan 581-05/G004 (en undersökt besudling) kunde sekret/DNA som kan jämföras mot person inte påvisas.
Besudlingen benämns i detta utlåtande a.

På strumpan 581-05/G004 har ytterligare två områden undersökts. DNA som kan jämföras mot person kunde härvid inte påvisas.
Det ena området benämns i detta utlåtande b. Det andra området utgjordes av en besudling och benämns i detta utlåtande c.

Arkiverade DNA-prov har på nytt analyserats avseende DNA.

I DNA-provet från besudling c påvisades DNA.
Resultaten talar extremt starkt för att DNA:t kommer från Person 1 (Grad +4), om man bortser från möjligheten att det kommer från en nära släkting.

I DNA-provet från besudling a påvisades DNA.
Analysen visar en blandning av DNA från minst två personer.
Resultaten talar extremt starkt för att del av DNA:t kommer från Gärd Viklund (Grad +4), om man bortser från möjligheten att det kommer från en nära släkting.
Resultaten talar starkt för att del av DNA:t kommer från Person 1 (Grad +3), om man bortser från möjligheten att det kommer från en nära släkting.
Resultaten talar extremt starkt för att DNA:t inte kommer från Tor Öberg (Grad -4).

I DNA-provet från område b påvisades DNA.
Analysen visar en blandning av DNA. Blandningen utgörs av en huvuddel från en person samt av en mindre del som inte kunde utvärderas.
Resultaten talar extremt starkt för att huvuddelen av DNA:t kommer från Gärd Viklund (Grad +4), om man bortser från möjligheten att det kommer från en nära släkting.

Utdrag från NFC:s redovisning efter Dna-baserad släktforskning år 2026 581-05/G006 Y1 581-05/G006 En nylonstrumpa:
"I en undersökt besudling har DNA tidigare påvisats, se redovisning daterad 2005-07-08 i Knr 2200-K11296-05, SKL:s dnr 2005007057.
Resultaten talar extremt starkt för att DNA:t kommer från Nils Johan Jacobsson (Grad +4), om man bortser från möjligheten att det kommer från en nära släkting"

27. Pikétröjan var uppdragen till brösthöjd. På bålens framsida iakttogs grus och jord och en sexkantig mutter intryckt. En liknande mutter anträffades i det öppna utrymmet utanför verkstaden. (brottsplatsprotokoll, ladugården)

Krimfup.se - FUP & DOM på nätet

28. På höger sida av huvudet iakttogs en kraftig krosskada. På golvet i anslutning till huvudet fanns en större ansamling blod. På vänster underarm fanns blodstänk och på golvet i anslutning till armen fanns blodstänk 581-05, S017. (brottsplatsprotokoll, ladugården)

    Utdrag från NFC:s redovisning S017:
    " Resultaten talar med visshet för att blodet/DNA:t kommer från Viklund (Grad +4), om man bortser från möjligheten att det kommer från en nära släkting."

29. På jackans bakstycke som Gärd bar vid anträffandet iakttogs blodstänk med en sned nedåtgående riktning mot fötterna. (bilder från utredningsmaterialet)

30. Vid obduktionen iakttogs skarpkantade och krosskador mot huvudet. (obduktionsprotokollet)

31. Efter samtal med NFC framkom att besudlingarna som säkrats från nylonstrumporna var placerade där man vid normalt bärande av strumporna har sina vrister. (samtal med NFC, arbetsblad NFC)

32. Nagelklipp 2a och 2b säkrades från Gärd Viklund. (tekpro)

    Utdrag från NFC:s redovisning:
    " I nagelklippen 2a och 2b kunde sekret/DNA som kan jämföras mot person inte påvisas."

    Utdrag från NFC:s redovisning år 2025:
    " De fem arkiverade DNA-proven har på nytt analyserats avseende DNA, varvid DNA som överensstämmer med Gärd Viklund själv påvisades."

33. Från Gärd Viklund obduktionsprotokoll utlåtande.

    "Angående skador mm
    Att den döda kroppen efter Viklund, Gärd Laura, 370903-7802 har företett tecken till dels huggande våld mot huvudet med skarpkantade skador som passerat huden, huvudsvålen, hjässbenet och in i hjärnan, samt krosskador på huvudsvålen, hjässbenet och hjärnan.

    Dels trubbigt våld mot huvudet med underhudsblödningar och överhudsavskrapningar och blödning i muskulaturen"

    "angående skadornas uppkomstsätt
    Att fynden starkt talar för att skallskadorna orsakats av ett skarpeggat föremål t.ex. en yxa eller yxliknande föremål.
    Att fynden starkt talar för att skallskadorna orsakats av åtminstone tre hugg;
    Att fynden och omständigheterna starkt talar för överhudsskadorna i ansiktet, bålen och extremiteterna uppkommit då kroppen släpats på ojämnt underlag."

Krimfup.se - FUP & DOM på nätet

Tor Öberg

34. Tor stod på knä med huvudet vilande i en låda vid anträffandet. (brottsplatsprotokoll, ladugården)

35. I bakhuvudet fanns en större närmast horisontell skada ca 10 cm bred. Från denna skada fanns ringningar av blod i en nedåtgående riktning. (brottsplatsprotokoll, ladugården)

36 Nagelklipp 1a och 1b säkrades från Tor Öberg. (tekpro).

Utdrag från NFC:s redovisning:
" I nagelklippen 1a och 1b påvisades endast DNA som överensstämmer med Öberg själv."

37 På höger kind iakttogs en vertikal ca 10 cm lång sårskada. (brottsplatsprotokoll, ladugården).

38 Under stövlarna fanns inga blodbesudlingar. (bilder från utredningsmaterialet).

39 Från Tor Öbergs obduktionsprotokoll utlåtande.

"Angående skador mm
Att den döda kroppen efter Tor Olav Ingmar, 350523-8034 har företett tecken till dels huggande våld mot huvudet med skarpkantade skador som passerat nackbenet och in i hjärnan, krosskador i hjärnan, samt en skarpkantad skada som passerat mjukdelarna i ansiktet och in i underkäken

dels trubbigt våld
mot huvudet med ett brott i skallbottnen, respektive underkäke, lindrig blödning mellan de mjuka hjärnhinnorna och i kammarrummen, överhudsavskrapningar, blödningar i munslemhinnan, tungan och underhuden samt krosskador i huden"

"angående skadornas uppkomst sätt
Att fynden talar för att de skarpkantade skadorna i bakhuvudet orsakats av två hugg med en yxa eller ett yxliknande föremål;

Att fynden talar för att skadan på den högra kinden orsakats av ett skarpeggat föremål, sannolikt en yxa eller yxliknande föremål;"

Bostadshuset

40 På golvet i hallen fanns fem mattor. En av dessa som låg mitt på golvet, mellan trappan och entrédörren var något hopknölad. (brottsplatsprotokoll, bostadshuset).

41 I köket på diskbänken fanns två använda porslinsmuggar med rester av vad som bedöms vara kaffe. I muggarna fanns skedar 582-05, S011-S014. (brottsplatsprotokoll, bostadshuset).

Utdrag från NFC:s redovisning:

Krimfup.se - FUP & DOM på nätet

"På topsen 582-05/S011-S014 kunde sekret/DNA som kan jämföras mot person inte påvisas"

42 En skåpsdörr under diskbänken stod på glänt. (brottsplatsprotokoll, bostadshuset).

43 Sammanlagt fanns det nio kökslådor. Av dessa var sju något utdragna. Det fanns elva skåpsluckor, varav en stod öppen på glänt. (brottsplatsprotokoll, bostadshuset).

44 Det stod en skänk i köket dörrar och lådor stod på glänt. Det rådde god ordning i lådorna som var utdragna. (brottsplatsprotokoll, bostadshuset).

45 I sovrummet låg fem mattor på golvet, varav en bedömdes vara något ur sitt läge. (brottsplatsprotokoll, bostadshuset).

46 På sängen i sovrummet låg kläder. I byxornas högra bakficka som låg uppåt fanns en plånbok som delvis stack upp ur fickan. (brottsplatsprotokoll, bostadshuset).

47 Till vänster om dörren till sovrummet inne i vardagsrummet stod en bokhylla. Två skåpsdörrar på bokhyllan stod på glänt och en av lådorna var i ett något utdraget läge. (brottsplatsprotokoll, bostadshuset).

48 Bredvid bokhyllan stod ett bänkskåp. Båda luckorna till skåpet stod på glänt. (brottsplatsprotokoll, bostadshuset).

49 I utrymmet mellan vardagsrummet och hallen låg två mattor, en av mattorna låg i oordning. I utrymmet fanns garderober. Dörren till en mittersta garderoben stod helt öppen. (brottsplatsprotokoll, bostadshuset).

50 Inne på toaletten var skåpet över handfatet öppet genom att spegeln på skåpet hade skjutits in bakom skåpets högra dörr. (brottsplatsprotokoll, bostadshuset).

51 På vindsvåningen stod en mindre soffa i ena armstödet syntes avtryck i dammet efter vad som bedöms vara en hand. Det fanns två äldre skåp, dörrarna stod i öppet läge. (brottsplatsprotokoll, bostadshuset).

52 På vinden fanns garderober med överskåp vars dörrar stod på glänt. (brottsplatsprotokoll, bostadshuset).

53 På vinden stod en byrå med tre lådor som var utdragna i en av lådorna fanns en bok som delvis var utdragen, boken 582-05, G008 tillvaratogs för undersökning. (brottsplatsprotokoll, bostadshuset).

Utdrag från NFC:s redovisning:
"framkallades ej några avtryck, med papillarlinjer, som bedömdes vara användbara för jämförelse."

Krimfup.se - FUP & DOM på nätet

54 På vinden stod kartonger två av dessa gav intrycket av att nyligen öppnats. Överst i en av dessa låg en tom plastmapp och en plastpåse. Dessa togs i beslag tillsammans med kartongernas lockflikar 582-05, G009-G012. (brottsplatsprotokoll, bostadshuset).

Resultat:
kartongernas lockflikar 582-05, G009-G012. ninhydrin, neg finger.

55 Relevanta ytor och föremål fingeravtrycksundersöktes med kolpulver. Fingeravtryck framkallades på den mittersta och högra lådan i köksskänken invid köksbordet 582-05, S003 och S005. På den högra övre delen av dörrposten i köket mot sovrummet 582-05, S004. På den nedre delen av dörrkarmen mellan hall och kök 582-05, S006. På utsidan av ett köksskåp invid spisen 582-05, S010, S027 och S028. På avställningsytan ovanför en av lådorna i bokhyllan i vardagsrummet S029. (brottsplatsprotokoll, bostadshuset).

Utdrag från NFC:s redovisning S028:
”Handflate avtryck (går ej att söka mot AFIS)”

Utdrag från NFC:s redovisning S028 år 2025:
”Spåret utgjordes av tre användbara avtryck.
Inte identifierade till person.”

Utdrag från NFC:s redovisning S006:
”Handflate avtryck (går ej att söka mot AFIS)”

Utdrag från NFC:s redovisning S006 år 2025:
” Spåret utgjordes av tre användbara avtryck.
Inte identifierade till person.”

Utdrag från NFC:s redovisning S004:
”jämfördes med jämförelseavtryck upptagna i namnen Tor Öberg och Gärd Viklund. Härvid erhölls överensstämmelse mellan:
avtryck säkrat på spårkort”

Utdrag från NFC:s redovisning:
”De säkrade avtrycken från spårkorten 582-05/S003--S006, 582-05/S010, 582-05/S027--S028, 582-05/S030 och 594-05/S1--S3 jämfördes med jämförelseavtryck upptagna i namnen Tor Öberg och Gärd Viklund. Härvid erhölls överensstämmelse mellan:
avtryck säkrat på spårkort 582-05/S003 och avtryck av höger tumme på jämförelseavtryck upptaget i namnet Tor Öberg”

Krimfup.se - FUP & DOM på nätet

56. På entrédörrens framkant invid låsstolpen syntes två mindre fläckar 582-05, S001 och S009. På samma dörr under glasrutan syntes en mindre fläck S002. (brottsplatsprotokoll, bostadshuset).

Utdrag från NFC:s redovisning:
"På topsen 582-05/S1 påvisades blod.
Resultaten talar med visshet för att blodet/DNA:t kommer från Öberg (Grad +4), om man bortser från möjligheten att det kommer från en nära släkting."

"På topsen 582-05/S9 påvisades blod.
Resultaten talar för att blodet/DNA:t kommer från Öberg (Grad +2).
Resultaten talar med visshet för att blodet/DNA:t inte kommer från Viklund och de två personer vars DNA påvisats på nylonstrumpan 581-05/G006 respektive snusportionen 582-05/S7 (Grad -4)."

57. Relevanta ytor i hela huset har undersökts beträffande skospår. 25 skospår av samma mönstertyp anträffades och bedöms vara avsatta av en Reebok sko. Ytterligare en mönstertyp anträffades detta mönster var mindre i storlek. S008-S021. (brottsplatsprotokoll, bostadshuset).

58. I samband med granskning av skospår på DLK-folier anträffades en mindre blå färgflaga S022. (brottsplatsprotokoll, bostadshuset).

Omgivning

59. Ca 140 meter söder om bostadshuset anträffades en handväska 586-05, G001 och en tygväska 586-05, G017 av en hundförare. Tygväskan innehöll handlingar tillhörande Tor Öberg och i handväskan låg en plånbok 586-05, G002 tillhörande Gärd Viklund där ett bankomatkort saknades. Godset låg öppet i ett snårigt buskage. (anteckning i tekpro).

Utdrag från NFC:s redovisning:
handväska 586-05, G001" framkallades ej några avtryck, med papillarlinjer, som bedömdes vara användbara för jämförelse."

plånbok 586-05, G002 "framkallades ej några avtryck, med papillarlinjer, som bedömdes vara användbara för jämförelse."

"neg DNA På tygväskan 586-05/G017 iakttogs inte några hårstrån lämpade för DNA-analys.
På grund av väskans initiala hantering (säkring med tejp för fiberundersökning) bedöms det inte meningsfullt att utföra någon sekret/DNA-undersökning efter "kontakt-DNA". Bärhandtagen samt två områden vid väskans öppning undersöktes avseende förekomst av DNA, men DNA som kan jämföras mot person kunde inte påvisas.

På väskan kunde blod inte påvisas."

Krimfup.se - FUP & DOM på nätet

Utdrag från NFC:s redovisning år 2025:
"586-05/G017 En tygväska
På väskan/påsen kunde blod inte påvisas.

I två undersökta områden (del av bärhandtagen samt ett område vid öppningen) påvisades DNA, men resultatet kunde på grund av att det innehåller för lite information inte utvärderas.

Ytterligare ett område (vid öppningen) undersöktes avseende DNA, men något detekterbart DNA kunde inte påvisas."

60. En cigarettfimp 587-05, G001 anträffades på gräsplan nedanför fyndplatsen av handväskan och tygväska. (tekpro).

Utdrag från NFC:s redovisning:
"På cigarettfilterpappret 587-05/G001 kunde sekret/DNA som kan jämföras mot person inte påvisas"

Utdrag från NFC:s redovisning år 2025:
"Arkiverat DNA-prov har på nytt analyserats avseende DNA, men något detekterbart DNA kunde inte påvisas."

61. Ovan beskrivet saknat bankomatkort 594-05, G001 anträffades i en bankomat i Härnösand. Bankomaten hade behållit kortet efter att någon hade slagit fel kod tre gånger. (anteckning tekpro).

Utdrag från NFC:s redovisning:
"framkallades ej några avtryck, med papillarlinjer, som bedömdes vara användbara för jämförelse."

62. I en vägficka längsmed landsvägen med sikt mot fastigheten anträffades två cigarettfimpar 1-06, G001 och G002 av en polispatrull. (tekpro).

Utdrag från NFC:s redovisning:
"På cigarettfimparna 1-06/G001 och 1-06/G002 kunde sekret/DNA som kan jämföras mot person inte påvisas."

Utdrag från NFC:s redovisning år 2025:
"På cigarettfimpen 1-06/G001 kunde sekret/DNA som kan jämföras mot person inte påvisas.

Arkiverat DNA-prov har på nytt analyserats avseende DNA, varvid DNA påvisades.
Analysen visar en blandning av DNA. Blandningen utgörs av en huvuddel från en person samt av en mindre del som inte kunde utvärderas.
Könskromosombestämningen för huvuddelen av DNA:t visar det normala för en kvinna.
För var och en av de i redovisningen angivna personerna talar resultaten extremt starkt för att huvuddelen av DNA:t inte kommer från vederbörande (Grad -4).
Den person vars DNA påvisats i huvuddelen benämns Person 2.

Krimfup.se - FUP & DOM på nätet

Spår- och DNA-register
DNA-profilen för Person 2 (register-ID: S00379-06) har lagts in i spårregistret och söks mot DNA-registren. Eventuella sökträffar redovisas separat."

"Materialet har tidigare undersökts vid laboratoriet (se redovisning daterad 2006-04-20 i SKL:s dnr 2005007057), varvid följande framkom:

På cigarettfimpen 1-06/G002 kunde sekret/DNA som kan jämföras mot person inte påvisas.

Arkiverat DNA-prov har på nytt analyserats avseende DNA, varvid DNA påvisades.
Könskromosombestämningen visar det normala för en kvinna.
För var och en av de i redovisningen angivna personerna talar resultaten extremt starkt för att DNA:t inte kommer från vederbörande (Grad -4).
Den person vars DNA påvisats benämns Person 3.

Spår- och DNA-register
DNA-profilen för Person 3 (register-ID: S00380-06) har lagts in i spårregistret och söks mot DNA-registren. Eventuella sökträffar redovisas separat."

63. Ca 50 meter upp på vägen som leder till fastigheten anträffades en cigarettfimp 581-05, S013. (tekpro)

Utdrag från NFC:s redovisning:
"fimpen har träff mot person som topsats i ärendet. Resultaten talar starkt för att tidigare påvisat DNA kommer från Sjödahl (Grad +3), om man bortser från möjligheten att det kommer från en nära släkting"

Frivilliga topsningar

64. Ca 768 personer har frivilligt lämnat salivprov för att göra en jämförelse mot DNA profil från strumpbyxan G006 som Gärd bar vid anträffandet. Ingen av dessa personer har överensstämt med DNA profilen. (Excel alla topsade).

65. Samtliga poliser samt annan personal som dokumenterats varit på brottsplatsen innan nylonstrumporna från Gärd säkrades av kriminaltekniker har topsats och jämförts mot DNA-profilen från nylonstrumporna G006. Ingen av dessa personer har överensstämt med DNA profilen. (Excel Alla topsade).

Krimfup.se - FUP & DOM på nätet

Analys och slutsats

Siffrorna inom parentes anger vilka av punkterna under sammanställning av undersökningar och resultat som använts i analysen för att komma fram till respektive slutsats.

- Blod på flera ställen på entrédörren till bostadshuset tillsammans med NFC resultat och Tors skador ger stöd för att någon eller något föremål med Tors blod på sig varit i kontakt med dörren efter att Tor fått en blödande skada. (37,39,56)

- Tors skador, avsaknad av avvärjningsskador, avsaknad av blod under Tors stövlar, blodbild på skåpssida intill Tors huvud, omkullvält skottkärra, kepsens placering, hörselkåpor med färskt skrapskada tillsammans med NFC resultat ger starkt stöd för att Tor inte gjort något motstånd när han utsatts för det dödliga våldet. Att Tor utsattes för våldet där han anträffades. Att Tors döda kropp inte har förflyttats fram tills han anträffades av polis. (12,16,15,35,36,37,38,39)

- Tors placering, blodbild på skåpssida, placering av keps, blodstänksplacering på kepsen, skadors utseende och placering på Tors huvud tillsammans med NFC resultat och resultat från obduktionen ger stöd för att Tor först fått ett slag med ett eggvasst föremål i ansiktet vid ena käken och därefter hamnat i en knästående position. Därefter har han fått ett alternativt två slag med ett eggvasst föremål i bakhuvudet. (15,16,34,35,37,39)

- Utdragna lådor öppna skåpsdörrar hopknölade mattor på alla våningsplan i bostadshuset tillsammans med två olika typer av skoavtryck säkrade på flera ställen i bostadshuset ger starkt stöd för att husets har genomsökts vid något tillfälle. (40,42,43,44,45,47,48,49,50,51,52,53,54,57)

- Anträffande av gods tillhörande de båda avlidna 140 meter från bostadshuset i terrängen samt att Gärds kontokort saknades från hennes plånbok ger starkt stöd för att gärningsmannen/männen tillgripit godset från huset alternativt direkt från de båda avlidna. (59,61)

- Gärds sko, armbandsur och glasögon med blod, bloddroppe på marken, och utseende på det blodiga släpspåret tillsammans med NFC resultat ger starkt stöd för att Gärd befann sig på gårdsplanen utanför bostadshuset då någon genom kraftigt våld tillfogade Gärd blödande skada så hon blev liggandes på marken. (1,4,5,28,30,33)

- Släpspårets utseende, anträffande plats, skadebild, förekomst av jord och grus på framsidan av bålen, kläders placering på kroppen vid anträffandet tillsammans med NFC resultat och resultat från RMV ger starkt stöd för att Gärd med minst en blödande skada i huvudet, liggandes på mage blivit släpad i fötterna/benen från gårdsplanen in i ladugården. (4,5,8,10,21,26,27,28,30,33)

- Avsaknad av avvärjningsskador på Gärd tillsammans med skadebild på Gärd ger starkt stöd för att Gärd inte gjort något motstånd när hon utsattes för det dödliga våldet. (28,30,32,33)

Krimfup.se - FUP & DOM på nätet

- Skadebild på Gärd och Tor tillsammans med resultaten från obduktionen ger stöd för att Tor och Gärd har bragts om livet med samma mordvapen. (30,33,35,37,39)

- Förekomst av blod på pall, huggkubbe och andra platser i verkstaden tillsammans med NFC resultat ger starkt stöd för att slaktade djur har hanterats i ladugården vid något tillfälle. (12,19)

- Förekomst av en blodig handduk på golvet i intilliggande vedförråd tillsammans med NFC resultat ger starkt stöd för att någon med Gärds blod på sig alternativt med ett föremål med Gärds blod på sig, har varit i intilliggande vedförråd efter att Gärd fått blödande skador. (20)

- Cigarettfimp på vägen som leder in till fastigheten tillsammans med NFC resultat ger starkt stöd för att Sjödal någon gång befunnit sig i närheten av fastigheten. (63)

- Släpspårets utseende, anträffande plats, skadebild, förekomst av jord och grus på framsidan av bålen, klädernas placering på kroppen vid anträffandet, förekomst av DNA på båda nylonstrumporna, placeringen av besudlingarna där DNA säkrades på nylonstrumporna, tillsammans med NFC resultat och RMV:s resultat ger starkt stöd för att Gärd med minst en blödande skada i huvudet, liggandes på mage blivit släpad i fötterna/benen från gårdsplanen in i ladugården. Att Jacobsson släpade Gärd och avsatte sitt DNA på Gärds nylonstrumpor i samband med detta. (26,30,4,5,8,10,21,26,27,28,30,33)

Sammantagen bedömning

Den sammantagna bedömningen är att Tor har bragts om livet inne i ladugården på den plats han anträffades. Han har i en stående position utsatts för eggvasst våld mot ansiktet. Därefter har han hamnat i en knästående position där han blivit utsatt för ytterligare eggvasst våld mot bakhuvudet. Tor avled på platsen och täcktes därefter med flertalet klädesplagg. Efter detta har gärningsmannen vid något tillfälle kommit i kontakt med Gärd. Gärd har utsatts för eggvasst våld mot huvudet på gårdsplanen utanför verandan till bostadshuset. Gärd har blivit liggandes på marken. Gärd har sedan släpats liggandes på mage till ladugården genom att Jacobsson har greppat runt benen/fötterna på henne. Gärd placerades intill Tor. Gärd har haft en blödande skada i huvudet när hon förflyttades. Gärds huvud täcktes med en jacka. Vid något tillfälle under händelsen har bostadens båda våningsplan genomsökts. Det har vid något tillfälle tillgripits gods tillhörande Tor och Gärd som har anträffats i terrängen en bit från fastigheten.

Krimfup.se - FUP & DOM på nätet

Värdeord/Värdeuttryck

Vid den forensiska analysen formuleras slutsatserna om vad som skett på fyra nivåer med hjälp av dessa värdeord/värdeuttryck:

..visar..
..ger starkt stöd för..
..ger stöd för..
..talar varken för eller emot..

- Värdeordet **visar** används då analytikern bedömt att iakttagelser och övriga resultat är omöjliga om det gått till på något annat sätt än vad som anges i slutsatsen.
- Värdeordet **ger starkt stöd för** används då analytikern bedömt att iakttagelser och övriga resultat är synnerligen konstiga, men inte helt omöjliga om det gått till på något annat sätt än vad som anges i slutsatsen.
- Värdeordet **ger stöd för** används då analytikern bedömt att iakttagelser och övriga resultat inte är förväntade om det gått till på något annat sätt än vad som anges i slutsatsen.
- Värdeordet **talar varken för eller emot** används då analytikern bedömt att iakttagelser och övriga resultat är fullt möjliga om det gått till på något annat sätt än vad som anges i slutsatsen.

Slutsatser på nivåerna **visar** respektive **ger starkt stöd** för utgör grunden för undersökarens sammantagna bedömning av det händelseförlopp som bäst förklarar iakttagelser och övriga resultat.

För mer detaljerad beskrivning av hur analysen gått till, kontakta forensisk analytiker Karl Nyberg.

Sakkunnigutlåtande 1 SKL Delredovisng fr 050708 (2005007057), 2026-05-06 13:26 diarienr: 5000-K482248-25 945
Krimfup.se - FUP & DOM på nätet

Sakkunnigutlåtande

(Delredovisning)

Datum	Vårt diarienummer
2005-07-08	2005007057
Ert datum	Er beteckning
2005-06-09	K11296-05

Polismyndigheten i Västernorrlands län
Tekniska roteln
Christer Pedersén
Box 720
851 21 SUNDSVALL

Uppdragsgivare

Polismyndigheten i Västernorrlands län, Sundsvall.

Materialförteckning

Av materialförteckningen framgår även använd metodik.

Undersökningsmaterial

Beteckning	*Materialbeskrivning*
1a	Nagelklipp, höger hand, inskickat från RMV (Öberg) SKL:s materialnr: 200500705724. Metodik: B-SF 02*, B-SF 03*, B-M 50*, B-M 54*, B-M 55*, B-M 56*
1b	Nagelklipp, vänster hand, inskickat från RMV (Öberg) SKL:s materialnr: 200500705725. Metodik: B-SF 02*, B-SF 03*, B-M 50*, B-M 54*, B-M 55*, B-M 56*
2a	Nagelklipp, höger hand, inskickat från RMV (Viklund) SKL:s materialnr: 200500705726. Metodik: B-SF 02*, B-SF 03*, B-M 50*, B-M 54*, B-M 55*, B-M 56*
2b	Nagelklipp, vänster hand, inskickat från RMV (Viklund) SKL:s materialnr: 200500705727. Metodik: B-SF 02*, B-SF 03*, B-M 50*, B-M 54*, B-M 55*, B-M 56*
2c	Hår, höger hand, inskickat från RMV (Viklund) SKL:s materialnr: 200500705728. Metodik: B-SF 03*, B-SF 09*, B-SF 11*, B-M 50*, B-M 54*, B-M 55*, B-M 56*
2d	Hår, höger underarm, inskickat från RMV (Viklund) SKL:s materialnr: 200500705729. Metodik: B-SF 03*, B-SF 09*, B-SF 11*, B-M 50*, B-M 54*, B-M 55*, B-M 56*

Sakkunnigutlåtande 1 SKL Delredovisng fr 050708 (2005007057), 2026-05-06 13:26 diarienr: 5000-K482248-25 946
Krimfup.se - FUP & DOM på nätet

581-05/G002 Ett par glasögon av fabrikat Luxottica.
Beslagsnr: M 790-05:2.
Uppdragsgivarens beteckning: Y1 581-05/G002.
SKL:s materialnr: 200500705701.
Metodik: B-SF 01*, B-SF 03*, B-M 50*, B-M 54*, B-M 55*, B-M 56*

581-05/G003 En vänstersko storlek 7.
Beslagsnr: :3.
Uppdragsgivarens beteckning: Y1 581-05/G003.
SKL:s materialnr: 200500705702.
Metodik: B-SF 01*, B-SF 03*, B-M 50*, B-M 54*, B-M 55*, B-M 56*

581-05/G004 En nylonstrumpa.
Beslagsnr: :4.
Uppdragsgivarens beteckning: Y1 581-05/G004.
SKL:s materialnr: 200500705703.
Metodik: B-SF 02*, B-SF 03*, B-M 50*, B-M 54*, B-M 55*, B-M 56*

581-05/G006 En nylonstrumpa.
Beslagsnr: :6.
Uppdragsgivarens beteckning: Y1 581-05/G006.
SKL:s materialnr: 200500705704.
Metodik: B-SF 02*, B-SF 03*, B-M 50*, B-M 54*, B-M 55*, B-M 56*

581-05/G011 En rödfärgad handduk.
Beslagsnr: M 799-05:1.
Uppdragsgivarens beteckning: Y1 581-05/G011.
SKL:s materialnr: 200500705705.
Metodik: B-SF 01*, B-SF 03*, B-M 50*, B-M 54*, B-M 55*, B-M 56*, B-SF 02*

581-05/S001 Två tops.
Uppdragsgivarens beteckning: Y1 581-05/S001.
SKL:s materialnr: 200500705706.
Metodik: B-SF 01*, B-SF 03*, B-M 50*, B-M 54*, B-M 55*, B-M 56*

581-05/S002 En tops.
Uppdragsgivarens beteckning: Y1 581-05/S002.
SKL:s materialnr: 200500705707.
Metodik: B-SF 01*, B-SF 03*, B-M 50*, B-M 54*, B-M 55*, B-M 56*

581-05/S005 Två tops.
Uppdragsgivarens beteckning: Y1 581-05/S005.
SKL:s materialnr: 200500705708.
Metodik: B-SF 01*, B-SF 03*, B-M 50*, B-M 54*, B-M 55*, B-M 56*

Sakkunnigutlåtande 1 SKL Delredovisng fr 050708 (2005007057), 2026-05-06 13:26 diarienr: 5000-K482248-25 947
Krimfup.se - FUP & DOM på nätet

581-05/S009	Två tops. Uppdragsgivarens beteckning: Y1 581-05/S009. SKL:s materialnr: 200500705709. Metodik: B-SF 01*, B-SF 03*, B-M 50*, B-M 54*, B-M 55*, B-M 56*
581-05/S014	Två tops. Uppdragsgivarens beteckning: Y1 581-05/S014. SKL:s materialnr: 200500705710. Metodik: B-SF 01*, B-SF 03*, B-M 50*, B-M 54*, B-M 55*, B-M 56*
581-05/S015	Två tops. Uppdragsgivarens beteckning: Y1 581-05/S015. SKL:s materialnr: 200500705730. Metodik: B-SF 01*, B-SF 03*, B-M 50*, B-M 54*, B-M 55*, B-M 56*
581-05/S017	Två tops. Uppdragsgivarens beteckning: Y1 581-05/S017. SKL:s materialnr: 200500705731. Metodik: B-SF 01*, B-SF 03*, B-M 50*, B-M 54*, B-M 55*, B-M 56*
581-05/S018	Två tops. Uppdragsgivarens beteckning: Y1 581-05/S018. SKL:s materialnr: 200500705732. Metodik:B-SF 01*, B-SF 03*, B-M 50*, B-M 54*, B-M 55* och B-M 56*
582-05/S1	Två tops. Uppdragsgivarens beteckning: Y1 582-05/S1. SKL:s materialnr: 200500705712. Metodik: B-SF 01*, B-SF 03*, B-M 50*, B-M 54*, B-M 55*, B-M 56*
582-05/S7	En portionssnus. Uppdragsgivarens beteckning: Y1 582-05/S7. SKL:s materialnr: 200500705713. Metodik: B-SF 02*, B-SF 03*, B-M 50*, B-M 54*, B-M 55*, B-M 56*
582-05/S9	Två tops. Uppdragsgivarens beteckning: Y1 582-05/S9. SKL:s materialnr: 200500705714. Metodik: B-SF 01*, B-SF 03*, B-M 50*, B-M 54*, B-M 55*, B-M 56*

Statens kriminaltekniska laboratorium - SKL
581 94 Linköping • Tel 013-24 14 00 vx • Fax 013-14 57 15 • E-post skl@skl.police.se

SWEDAC ACKREDITERING 1521 ISO/IEC 17025

Sakkunnigutlåtande 1 SKL Delredovisng fr 050708 (2005007057), 2026-05-06 13:26 diarienr: 5000-K482248-25 948
Krimfup.se - FUP & DOM på nätet

Jämförelsematerial

Beteckning	*Materialbeskrivning*
-	Jämförelseprov från Tor Olov Ingemar Öberg, 350523-8034. Uppdragsgivarens beteckning: -. SKL:s materialnr: 200500694801. Metodik: B-SF 06*, B-SF 03*, B-M 50*, B-M 54*, B-M 56*
-	Jämförelseprov från Gärd Laura Viklund, 370903-7802. Uppdragsgivarens beteckning: -. SKL:s materialnr: 200500694901. Metodik: B-SF 06*, B-SF 03*, B-M 50*, B-M 54*, B-M 56*

* Standardförfarande (SF) och metoder (M) ingår i laboratoriets ackreditering enligt ISO/IEC 17025. För förklaring av kortkoderna för använda standardförfaranden och metoder hänvisas till laboratoriets hemsida på IntraPolis eller Internet. Önskas mer information kontakta ärendeansvarig.

Ändamål

Ändamålet är att undersöka;

om det i nagelklippet 1a och 1b förekommer DNA från annan person än Öberg själv,

om det på strumporna 581-05/G004 och 581-05/G006 samt portionssnusen 582-05/S7 förekommer **sekret/DNA** som kommer från Öberg, Viklund eller annan person,

om det på handduken 581-05/G011 förekommer **blod och/eller sekret/DNA** som kommer från Öberg, Viklund eller annan person, samt

om det på övriga ovan nämnda undersökningsmaterial förekommer **blod** som kommer från Öberg, Viklund eller annan person.

Materialen 2a-c har ej undersökts vid laboratoriet.
Vidare pågår i ärendet en fingeravtrycksundersökning som kommer att redovisas separat.

Krimfup.se - FUP & DOM på nätet

Undersökning och slutsats

I **nagelklippen 1a och 1b** påvisades endast DNA som överensstämmer med Öberg själv.

På **glasögonen 581-05/G002** (en undersökt besudling på ena skalmen) påvisades blod.
Resultaten talar med visshet för att blodet/DNA:t kommer från Viklund (*Grad +4*), om man bortser från möjligheten att det kommer från en nära släkting.

På **skon 581-05/G003** (under sulan) påvisades blod.
Resultaten talar för att blodet/DNA:t kommer från Viklund (*Grad +2*).
Resultaten talar med visshet för att blodet/DNA:t inte kommer från Öberg eller de två personer vars DNA påvisats på nylonstrumpan 581-05/G006 respektive snusportionen 582-05/S7 (*Grad -4*).

På **nylonstrumpan 581-05/G004** (en undersökt besudling) kunde sekret/DNA som kan jämföras mot person inte påvisas.

På **nylonstrumpan 581-05/G006** (en undersökt besudling strax ovanför hälen) påvisades sekret/DNA.
Resultaten talar med visshet för att sekret/DNA:t inte kommer från Öberg, Viklund eller den person vars DNA påvisats på snusportionen 582-05/S7 (*Grad -4*). Könskromosombestämningen visar det normala för en man.

På **handduken 581-05/G011** (fyra undersökta besudlingar) påvisades blod.
Resultaten talar med visshet för att blodet/DNA:t i de fyra besudlingarna kommer från Viklund (*Grad +4*), om man bortser från möjligheten att det kommer från en nära släkting.

I en femte undersökt, sekretliknande besudling på handduken påvisades DNA. Analysen visar en blandning av DNA från minst två personer.
Resultaten talar för att del av DNA:t kommer från Öberg (*Grad +2*) och att del av DNA:t kommer från Viklund (*Grad +2*). Resultatet kan i helhet förklaras med en blandning av DNA från dessa båda personer.
Resultaten talar med visshet för att DNA:t inte kommer från de två personer vars DNA påvisats på nylonstrumpan 581-05/G006 respektive snusportionen 582-05/S7 (*Grad -4*).

På **topsen 581-05/S001** påvisades blod.
Resultaten talar med visshet för att blodet/DNA:t kommer från Viklund (*Grad +4*), om man bortser från möjligheten att det kommer från en nära släkting.

På **topsen 581-05/S002** påvisades blod.
Resultaten talar med visshet för att blodet/DNA:t kommer från Öberg (*Grad +4*), om man bortser från möjligheten att det kommer från en nära släkting.

Krimfup.se - FUP & DOM på nätet

På **topsen 581-05/S005** påvisades blod.
Resultaten talar med visshet för att blodet/DNA:t kommer från Viklund (*Grad +4*), om man bortser från möjligheten att det kommer från en nära släkting.

På **topsen 581-05/S009** påvisades blod.
Resultaten talar med visshet för att blodet/DNA:t kommer från Öberg (*Grad +4*), om man bortser från möjligheten att det kommer från en nära släkting.

För **topsen 581-05/S014** erhölls indikation på blodförekomst, men DNA som kan jämföras mot person kunde inte påvisas.

På **topsen 581-05/S015** påvisades blod.
Resultaten talar med visshet för att blodet/DNA:t kommer från Öberg (*Grad +4*), om man bortser från möjligheten att det kommer från en nära släkting.

På **topsen 581-05/S017** påvisades blod.
Resultaten talar med visshet för att blodet/DNA:t kommer från Viklund (*Grad +4*), om man bortser från möjligheten att det kommer från en nära släkting.

För **topsen 581-05/S018** erhölls indikation på blodförekomst, men DNA som kan jämföras mot person kunde inte påvisas.

På **topsen 582-05/S1** påvisades blod.
Resultaten talar med visshet för att blodet/DNA:t kommer från Öberg (*Grad +4*), om man bortser från möjligheten att det kommer från en nära släkting.

På **snusportionen 582-05/S7** påvisades sekret/DNA.
Resultaten talar med visshet för att sekret/DNA:t <u>inte</u> kommer från Öberg, Viklund eller den person vars DNA påvisades på strumpan 581-05/G006 (*Grad -4*).
Könskromosombestämningen visar det normala för en man.

På **topsen 582-05/S9** påvisades blod.
Resultaten talar för att blodet/DNA:t kommer från Öberg (*Grad +2*).
Resultaten talar med visshet för att blodet/DNA:t <u>inte</u> kommer från Viklund och de två personer vars DNA påvisats på nylonstrumpan 581-05/G006 respektive snusportionen 582-05/S7 (*Grad -4*).

För ytterligare information om slutsatsnivå, se sista sidan.
Information angående undersökningar av biologiska spår kan skickas på begäran.

Krimfup.se - FUP & DOM på nätet

Sakkunnigutlåtande

(Delredovisning)

Datum	Vårt diarienummer
2005-07-08	2005007057
Ert datum	Er beteckning
2005-06-09	K11296-05

Spår- och DNA-register

De erhållna DNA-resultaten för strumpan 581-05/G006 och portionssnusen 582-05/S7 har sökts mot spår- och DNA-registren. Härvid erhölls ingen träff. Spåren kommer att registreras i spårregistret och sökas mot spår- och DNA-registren. Eventuella framtida sökträffar redovisas separat. För att tillgodose författningsenliga krav på rättssäkerhet och registerkvalitet, skall den polismyndighet som begärt DNA-analys meddela SKL när ej längre relevanta DNA-resultat skall gallras ur spårregistret.

Handläggning

Undersökningen har utförts av:

DNA-undersökning	forensiska biologen Sylvia von Eckardstein (ansvarig handläggare) laboranten Erika Edenberger forensiske biologen Ricky Ansell forensiska laboranten Ulla Sjunnesson
Blandbildsutvärdering	forensiska biologen Ricky Ansell (ansvarig handläggare) forensiska biologen Sylvia von Eckardstein

Frågor riktas i första hand till forensiske biologen Ricky Ansell (ärendeansvarig), direkttelefon 013-24 14 35. Eventuell kallelse till rättegång ställs dock till den ansvarige handläggaren för berörd undersökningstyp.

Materialhantering

Materialen kvarligger tills vidare. DNA-proven i ärendet kommer att kastas efter två år, om inte annat meddelas laboratoriet.

Ricky Ansell
Ärendeansvarig

SWEDAC ACKREDITERING 1521 ISO/IEC 17025

Krimfup.se - FUP & DOM på nätet

Datum	Vårt diarienummer
2005-07-08	2005007057
Ert datum	Er beteckning
2005-06-09	K11296-05

Utlåtandeskala

Ett sakkunnigutlåtande från SKL är en redovisning av de vid en undersökning erhållna resultaten. Dessa har prövats dels gentemot den under rubriken Ändamål uppställda hypotesen, dels gentemot aktuella mothypoteser. Undersökarnas värdering av dessa resultat redovisas som graderade slutsatser enligt nedanstående utlåtandeskala. I de fall undersökarna kan fastställa ett faktum används andra uttryckssätt såsom "är", "är inte" eller "kan uteslutas att".

Grad +4 Resultaten talar med visshet för att...
Möjligheten att andra aktuella hypoteser är sanna bedöms i praktiken som utesluten.

Grad +3 Resultaten talar starkt för att...
Möjligheten att andra aktuella hypoteser är sanna bedöms som mycket liten.

Grad +2 Resultaten talar för att...
Möjligheten att andra aktuella hypoteser är sanna bedöms som ganska liten.

Grad +1 Resultaten talar i någon mån för att...
Iakttagelserna talar något mer för än emot den uppställda hypotesen.

Grad 0 Frågan lämnas öppen ...
Iakttagelserna ger inte uttalat stöd åt vare sig den uppställda hypotesen eller aktuella mothypoteser.

Grad -1 Resultaten talar i någon mån för att ...inte
Iakttagelserna talar något mer emot än för den uppställda hypotesen.

Grad -2 Resultaten talar för att...inte
Möjligheten att den uppställda hypotesen är sann bedöms som ganska liten.

Grad -3 Resultaten talar starkt för att...inte
Möjligheten att den uppställda hypotesen är sann bedöms som mycket liten.

Grad -4 Resultaten talar med visshet för att...inte
Möjligheten att den uppställda hypotesen är sann bedöms i praktiken som utesluten.

Statens kriminaltekniska laboratorium - SKL
581 94 Linköping • Tel 013-24 14 00 vx • Fax 013-14 57 15 • E-post skl@skl.police.se
SWEDAC ACKREDITERING 1521 ISO/IEC 17025

Krimfup.se - FUP & DOM på nätet

Sakkunnigutlåtande

(Delredovisning 2)

Datum	Vårt diarienummer
2005-10-21	2005007057
Ert datum	Er beteckning
2005-06-09	K11296-05

Polismyndigheten i Västernorrlands län
Tekniska roteln
Christer Pedersén
Box 720
851 21 SUNDSVALL

Uppdragsgivare

Polismyndigheten i Västernorrlands län, Sundsvall.

Materialförteckning

Av materialförteckningen framgår även använd metodik.

Undersökningsmaterial

Beteckning	*Materialbeskrivning*
581-05/G002	Ett par glasögon av fabrikat Luxottica. Beslagsnr: M 790-05:2. Uppdragsgivarens beteckning: Y1 581-05/G002. SKL:s materialnr: 200500705701. Metodik: KT-SF12*, KT-M32*/KT-M49, KT-M33*, KT-M37*.
581-05/G003	En vänstersko stl 7. Beslagsnr: :3. Uppdragsgivarens beteckning: Y1 581-05/G003. SKL:s materialnr: 200500705702. Metodik: KT-SF12*, KT-M32*/KT-M49, KT-M33*, KT-M37*.
582-05/G8	En bok. Beslagsnr: M 791-05:8. Uppdragsgivarens beteckning: Y1 582-05/G8. SKL:s materialnr: 200500705711. Metodik: KT-SF12*, KT-M29*, KT-M30*, KT-M31*.
586-05/G1	En svart axelremsväska. Beslagsnr: M 793-05:1. Uppdragsgivarens beteckning: Y1 586-05/G1. SKL:s materialnr: 200500705717. Metodik: KT-SF12*, KT-M32*/KT-M49.
586-05/G2	En brun skinnplånbok. Beslagsnr: :2. Uppdragsgivarens beteckning: Y1 586-05/G2. SKL:s materialnr: 200500705718. Metodik: KT-SF12*, KT-M32*/KT-M49.

Statens kriminaltekniska laboratorium - SKL
581 94 Linköping • Tel 013-24 14 00 vx • Fax 013-14 57 15 • E-post skl@skl.police.se

SWEDAC ACKREDITERING 1521 ISO/IEC 17025

Krimfup.se - FUP & DOM på nätet

586-05/G19 En brun skinnmapp.
Beslagsnr: :19. Uppdragsgivarens beteckning: Y1 586-05/G19.
SKL:s materialnr: 200500705719.
Metodik: KT-SF12*, KT-M29*, KT-M30*, KT-M31*, KT-M32*/KT-M49, KT-M33*, KT-M12*.

586-05/G20 Ett kuvert.
Beslagsnr: :18. Uppdragsgivarens beteckning: Y1 586-05/G20.
SKL:s materialnr: 200500705720.
Metodik: KT-SF12*, KT-M30*, KT-M31*, magnetpulver.

586-05/G21 Ett kuvert.
Beslagsnr: :18. Uppdragsgivarens beteckning: Y1 586-05/G21.
SKL:s materialnr: 200500705721.
Metodik: KT-SF12*, KT-M30*, KT-M31*, magnetpulver.

586-05/G22 Ett C4-kuvert.
Beslagsnr: :18. Uppdragsgivarens beteckning: Y1 586-05/G22.
SKL:s materialnr: 200500705722.
Metodik: KT-SF12*, KT-M30*, KT-M31*, magnetpulver.

586-05/G23 Ett C4-kuvert.
Beslagsnr: :18. Uppdragsgivarens beteckning: Y1 586-05/G23.
SKL:s materialnr: 200500705723.
Metodik: KT-SF12*, KT-M30*, KT-M31*.

582-05/S003 1 st spårkort med fingerspår på tejp.
Uppdragsgivarens beteckning: Y1 582-05/S003.
SKL:s materialnr: 200500705733.
Metodik: KT-SF21.

594-05/S1 Ett fotograferat fingeravtrycksspår. Från framsida på bankkort.
Beslagsnr: 122/05. Uppdragsgivarens beteckning: Y1 594-05/S1.
SKL:s materialnr: 200500705734.
Metodik: KT-SF21.

594-05/S2 Ett fotograferat fingeravtrycksspår. Från höger sida av S1.
Uppdragsgivarens beteckning: Y1 594-05/S2.
SKL:s materialnr: 200500705735.
Metodik: KT-SF21.

594-05/S3 Ett fotograferat fingeravtrycksspår. Från vänster sida av S1.
Uppdragsgivarens beteckning: Y1 594-05/S3.
SKL:s materialnr: 200500705736.
Metodik: KT-SF21.

Sakkunnigutlåtande 2 SKL - delredovisning 2 (2005007057) fr 051021, 2026-05-06 13:49 diarienr: 5000-K482248-25 955
Krimfup.se - FUP & DOM på nätet

582-05/S004 1 st spårkort med fingerspår på tejp.
Uppdragsgivarens beteckning: Y1 582-05/S004.
SKL:s materialnr: 200500705737.
Metodik: KT-SF21.

582-05/S005 1 st spårkort med fingerspår på tejp.
Uppdragsgivarens beteckning: Y1 582-05/S005.
SKL:s materialnr: 200500705738.
Metodik: KT-SF21.

582-05/S006 1 st spårkort med fingerspår på tejp.
Uppdragsgivarens beteckning: Y1 582-05/S006.
SKL:s materialnr: 200500705739.
Metodik: KT-SF21.

582-05/S010 1 st spårkort med fingerspår på tejp.
Uppdragsgivarens beteckning: Y1 582-05/S010.
SKL:s materialnr: 200500705740.
Metodik: KT-SF21.

582-05/S027 Spårkort med tejpavdrag.
Beslagsnr: -. Uppdragsgivarens beteckning: Y1 582-05/S027.
SKL:s materialnr: 200500705741.
Metodik: KT-SF21.

582-05/S028 Spårkort med tejpavdrag.
Beslagsnr: -. Uppdragsgivarens beteckning: Y1 582-05/S028.
SKL:s materialnr: 200500705742.
Metodik: KT-SF21.

594-05/G001 Bankkort, Föreningssparb., nr 4581-0997-9474-5902.
Beslagsnr: 122/05. Uppdragsgivarens beteckning: Y1 594-05/G001.
SKL:s materialnr: 200500705760.
Metodik: KT-SF12*, KT-SF21, KT-M12*.

582-05/S030 Fotograferade nin-framk. fingerspår på CD..
Beslagsnr: Från G15. Uppdragsgivarens beteckning: Y1 582-05/S030.
SKL:s materialnr: 200500705761.
Metodik: KT-SF21.

Krimfup.se - FUP & DOM på nätet

Jämförelsematerial

Beteckning	*Materialbeskrivning*
583-05/S2	Fingeravtryckstagning från avliden person. Från Tor Öberg. Uppdragsgivarens beteckning: Y1 583-05/S2. SKL:s materialnr: 200500705715. Metodik: KT-SF21.
583-05/S3	Fingeravtrycksupptagning från avliden person. Från Gärd Viklund. Uppdragsgivarens beteckning: Y1 583-05/S3. SKL:s materialnr: 200500705716. Metodik: KT-SF21.

---

* Standardförfarande (SF) och metoder (M) ingår i laboratoriets ackreditering enligt ISO/IEC 17025. För förklaring av kortkoderna för använda standardförfaranden och metoder hänvisas till laboratoriets hemsida på IntraPolis eller Internet. Önskas mer information kontakta ärendeansvarig.

Ändamål

Ändamålet är

att utröna om det på materialen 581-05/G002, 581-05/G003, 582-05/G8, 586-05/G1, 586-05/G2, 586-05/G19, 586-05/G20, 586-05/G21, 586-05/G22, 586-05/G23 och 594-05/G001 förekommer avtryck med papillarlinjer

att utröna om förekommande avtryck härrör från Tor Öberg, Gärd Viklund eller annan person i daktningsregistret.

Avtryck som inte kan identifieras till person kommer att registreras i AFIS-systemets spårregister under förutsättning att avtrycket är sökbart.

Undersökning

Fingeravtrycksframkallning

Vid undersökningen framkallades ej några avtryck, med papillarlinjer, som bedömdes vara användbara för jämförelse.

Fingeravtrycksjämförelse

De säkrade avtrycken från spårkorten 582-05/S003--S006, 582-05/S010, 582-05/S027--S028, 582-05/S030 och 594-05/S1--S3 jämfördes med jämförelseavtryck upptagna i namnen Tor Öberg och Gärd Viklund. Härvid erhölls överensstämmelse mellan:
avtryck säkrat på spårkort 582-05/S003 och avtryck av höger tumme på jämförelseavtryck upptaget i namnet Tor Öberg
avtryck säkrat på spårkort 582-05/S004 och avtryck av vänster pekfinger på jämförelseav-

Sakkunnigutlåtande 2 SKL - delredovisning 2 (2005007057) fr 051021, 2026-05-06 13:49 diarienr: 5000-K482248-25

Krimfup.se - FUP & DOM på nätet

tryck upptaget i namnet Gärd Viklund
avtryck säkrat på spårkort 582-05/S005 och avtryck av höger tumme på jämförelseavtryck upptaget i namnet Tor Öberg
avtryck säkrade på spårkort 582-05/S027 och avtryck av vänster pekfinger, vänster långfinger samt vänster ringfinger på jämförelseavtryck upptaget i namnet Tor Öberg.
Ett av de säkrade avtrycken söktes mot daktningsregistret varvid ingen överensstämmelse erhölls.
Två av de säkrade avtrycken är inte sökbara enligt AFIS-systemets kriterier.
Fem av de säkrade avtrycken bedömdes inte kunna användas för jämförelse.

Slutsats

På materialen 581-05/G002, 581-05/G003, 582-05/G8, 586-05/G1, 586-05/G2, 586-05/G19, 586-05/G20, 586-05/G21, 586-05/G22, 586-05/G23 och 594-05/G001 framkallades ej några avtryck, med papillarlinjer, som bedömdes vara användbara för jämförelse.

Resultaten från fingeravtrycksjämförelsen talar med visshet för att fem av de säkrade avtrycken härrör från den person vars jämförelseavtryck upptagits i namnet Tor Öberg samt att ett av de säkrade avtrycken härrör från den person vars jämförelseavtryck upptagits i namnet Gärd Viklund.

Handläggning

Undersökningen har utförts av:

Fingeravtrycksframkallning	forensiska ingenjören Erica Juntti (ansvarig handläggare) forensiska ingenjören Jenny Oskarsson
Fingeravtrycksjämförelse	forensiske ingenjören Tom Lövby (ansvarig handläggare) forensiske kemisten Göran Kidfelt

Frågor riktas i första hand till forensiske biologen Ricky Ansell (ärendeansvarig), direkttelefon 013-24 14 35. Eventuell kallelse till rättegång ställs dock till den ansvarige handläggaren för berörd undersökningstyp.

Krimfup.se - FUP & DOM på nätet

Sakkunnigutlåtande
(Delredovisning 2)

Datum	Vårt diarienummer
2005-10-21	2005007057
Ert datum	Er beteckning
2005-06-09	K11296-05

Materialhantering

Materialen kvarligger tills vidare.

Ricky Ansell
Ärendeansvarig

Krimfup.se - FUP & DOM på nätet

Sakkunnigutlåtande

(Delredovisning 4)

Datum	Vårt diarienummer
2005-12-30	2005007057
Ert datum	Er beteckning
2005-06-09	K11296-05

Polismyndigheten i Västernorrlands län
Tekniska roteln
Christer Pedersén
Box 720
851 21 SUNDSVALL

Uppdragsgivare

Polismyndigheten i Västernorrlands län, Sundsvall.

Materialförteckning

Av materialförteckningen framgår även använd metodik.

Undersökningsmaterial

Beteckning	*Materialbeskrivning*
2a	Nagelklipp: hö, RMV 6949-05 (Viklund). SKL:s materialnr: 200500705726. Metodik: B-SF 02*, B-SF 03*, B-M 50*, B-M 54, B-M 55*, B-M 56*
2b	Nagelklipp: vä, RMV 6949-05 (Viklund). SKL:s materialnr: 200500705727. Metodik: B-SF 02*, B-SF 03*, B-M 50*, B-M 54, B-M 55*, B-M 56*
581-05/G006	En nylonstrumpa. Beslagsnr: 6. Uppdragsgivarens beteckning: Y1 581-05/G006. SKL:s materialnr: 200500705704. Metodik: B-SF 02*, B-SF 03*, B-M 50*, B-M 54*, B-M 55*, B-M 56*
581-05/G009	En arbetshandske. Beslagsnr: 9. Uppdragsgivarens beteckning: Y1 581-05/G009. SKL:s materialnr: 200500705747. Metodik: B-SF 01*, B-SF 03*, B-M 50*, B-M 54, B-M 55*, B-M 56*, B-SF 09*, B-SF 11*, B-SF 02*
581-05/G010	En arbetshandske. Beslagsnr: 10. Uppdragsgivarens beteckning: Y1 581-05/G010. SKL:s materialnr: 200500705748. Metodik: B-SF 01*, B-SF 03*, B-M 50*, B-M 54, B-M 55*, B-M 56*, B-SF 09*, B-SF 11*, B-SF 02*

SWEDAC ACKREDITERING 1521 ISO/IEC 17025

Sakkunnigutlåtande 3 SKL Delredovisning 4 fr 051230 (200507057), 2026-05-06 14:01 diarienr: 5000-K482248-25 960
Krimfup.se - FUP & DOM på nätet

Sakkunnigutlåtande

(Delredovisning 4)

Datum	Vårt diarienummer
2005-12-30	2005007057
Ert datum	Er beteckning
2005-06-09	K11296-05

581-05/S013 En cigarettfimp.
Uppdragsgivarens beteckning: Y1 581-05/S013.
SKL:s materialnr: 200500705749.
Metodik: B-SF 02*, B-SF 03*, B-M 50*, B-M 54, B-M 55*, B-M 56*

581-05/S022 En tops.
Uppdragsgivarens beteckning: Y1 581-05/S022.
SKL:s materialnr: 200500705743.
Metodik: B-SF 01*, B-SF 03*, B-M 50*, B-M 54, B-M 55*, B-M 56*

581-05/S024 En bit cigarettfilterpapper.
Uppdragsgivarens beteckning: Y1 581-05/S024.
SKL:s materialnr: 200500705744.
Metodik: B-SF 02*, B-SF 03*, B-M 50*, B-M 54, B-M 55*, B-M 56*

581-05/S025 Två tops.
Uppdragsgivarens beteckning: Y1/581-05/S025.
SKL:s materialnr: 200500705767.
Metodik: B-SF 01*, B-SF 03*, B-M 50*, B-M 54, B-M 55*, B-M 56*

581-05/S026 Två tops.
Uppdragsgivarens beteckning: Y1/581-05/S026.
SKL:s materialnr: 200500705768.
Metodik: B-SF 01*, B-SF 03*, B-M 50*, B-M 54, B-M 55*, B-M 56*

582-05/S002 En tops, insida entrédörr under ruta.
Uppdragsgivarens beteckning: Y1 582-05/S002.
SKL:s materialnr: 200500705750.
Metodik: B-SF 01*, B-SF 03*, B-M 50*, B-M 54, B-M 55*, B-M 56*

582-05/S011 Två tops, kaffekopp på diskbänk i kök.
Beslagsnr: Från G14.
Uppdragsgivarens beteckning: Y1 582-05/S011.
SKL:s materialnr: 200500705751.
Metodik: B-SF 02*, B-SF 03*, B-M 50*, B-M 54, B-M 55*, B-M 56*

582-05/S012 Två tops, kaffekopp på diskbänk i kök.
Beslagsnr: Från G13.
Uppdragsgivarens beteckning: Y1 582-05/S012.
SKL:s materialnr: 200500705752.
Metodik: B-SF 02*, B-SF 03*, B-M 50*, B-M 54, B-M 55*, B-M 56*

Statens kriminaltekniska laboratorium - SKL
581 94 Linköping • Tel 013-24 14 00 vx • Fax 013-14 57 15 • E-post skl@skl.police.se

Sakkunnigutlåtande 3 SKL Delredovisning 4 fr 051230 (200507057), 2026-05-06 14:01 diarienr: 5000-K482248-25 961
Krimfup.se - FUP & DOM på nätet

582-05/S013 Två tops, sked i koppen G13.
Beslagsnr: Från G13.
Uppdragsgivarens beteckning: Y1 582-05/S013.
SKL:s materialnr: 200500705753.
Metodik: B-SF 02*, B-SF 03*, B-M 50*, B-M 54, B-M 55*, B-M 56*

582-05/S014 Två tops, kaffekopp på köksbord.
Beslagsnr: Från G4 (kopp).
Uppdragsgivarens beteckning: Y1 582-05/S014.
SKL:s materialnr: 200500705754.
Metodik: B-SF 02*, B-SF 03*, B-M 50*, B-M 54, B-M 55*, B-M 56*

582-05/S015 Två tops, sked i koppen G4.
Beslagsnr: Från G4 (sked).
Uppdragsgivarens beteckning: Y1 582-05/S015.
SKL:s materialnr: 200500705755.
Metodik: B-SF 02*, B-SF 03*, B-M 50*, B-M 54, B-M 55*, B-M 56*

582-05/S016 Två tops, sked i koppen G5.
Beslagsnr: Från G5 (sked).
Uppdragsgivarens beteckning: Y1 582-05/S016.
SKL:s materialnr: 200500705756.
Metodik: B-SF 02*, B-SF 03*, B-M 50*, B-M 54, B-M 55*, B-M 56*

582-05/S017 Två tops, kaffekopp på köksbord.
Beslagsnr: Från G5 (kopp).
Uppdragsgivarens beteckning: Y1 582-05/S017.
SKL:s materialnr: 200500705757.
Metodik: B-SF 02*, B-SF 03*, B-M 50*, B-M 54, B-M 55*, B-M 56*

582-05/S018 Två tops, kopp på diskbänk.
Beslagsnr: Från G13.
Uppdragsgivarens beteckning: Y1 582-05/S018.
SKL:s materialnr: 200500705758.
Metodik: B-SF 02*, B-SF 03*, B-M 50*, B-M 54, B-M 55*, B-M 56*

587-05/G001 Ett cigarettfimpspapper. Fimpen anträffad på "gräsplan" nedanför fyndplats av väska och tygkasse.
Beslagsnr: M823-05 p.1.
Uppdragsgivarens beteckning: Y1 587-05/G001.
SKL:s materialnr: 200500705745.
Metodik: B-SF 02*, B-SF 03*, B-M 50*, B-M 54, B-M 55*, B-M 56*

Krimfup.se - FUP & DOM på nätet

Jämförelsematerial

Beteckning	*Materialbeskrivning*
-	Jämförelseprov från Tor Olov Ingemar Öberg, 350523-8034. Uppdragsgivarens beteckning: -. SKL:s materialnr: 200500694801. Metodik: B-SF 06*, B-SF 03*, B-M 50*, B-M 54, B-M 56*
-	Jämförelseprov från Gärd Laura Viklund, 370903-7802. Uppdragsgivarens beteckning: -. SKL:s materialnr: 200500694901. Metodik: B-SF 06*, B-SF 03*, B-M 50*, B-M 54, B-M 56*

* Standardförfarande (SF) och metoder (M) ingår i laboratoriets ackreditering enligt ISO/IEC 17025. För förklaring av kortkoderna för använda standardförfaranden och metoder hänvisas till laboratoriets hemsida på IntraPolis eller Internet. Önskas mer information kontakta ärendeansvarig.

Ändamål

Ändamålet är att undersöka;

om det i nagelklippen 2a och 2b förekommer DNA som kommer från annan person än Viklund själv,

om det på topsen 581-05/S022, 581-05/S025 och 581-05/S026 samt 582-05/S002 förekommer blod som kommer från Öberg, Viklund, den person vars DNA tidigare påvisats på nylonstrumpan 581-05/G006 eller annan person,

om det på arbetshandskarna 581-05/G009 och 581-05/G010 förekommer blod, sekret/DNA eller hår/DNA som kommer från Öberg, Viklund, den person vars DNA tidigare påvisats på nylonstrumpan 581-05/G006 eller annan person,

om det på övriga material enligt materialförteckningen ovan, förekommer sekret/DNA som kommer från Öberg, Viklund, den person vars DNA tidigare påvisats på nylonstrumpan 581-05/G006 eller annan person.

Krimfup.se - FUP & DOM på nätet

Undersökning och slutsats

I **nagelklippen 2a och 2b** kunde sekret/DNA som kan jämföras mot person inte påvisas.

På **arbetshandsken 581-05/G009** (en undersökt besudling på pekfingret) påvisades blod. Resultaten talar för att blodet/DNA:t kommer från Öberg (*Grad +2*).
Resultaten talar med visshet för att blodet/DNA:t inte kommer från Viklund eller den person vars DNA påvisats på nylonstrumpan G006 (*Grad -4*).
På handsken 581-05/G009 iakttogs inte några sekretliknande besudlingar eller hårstrån lämpade för DNA-analys.

På **arbetshandsken 581-05/G010** (en undersökt besudling i handflatan) påvisades blod. Resultaten talar med visshet för att blodet/DNA:t kommer från Öberg (*Grad +4*), om man bortser från möjligheten att det kommer från en nära släkting.
På handsken 581-05/G010 iakttogs inte några sekretliknande besudlingar eller hårstrån lämpade för DNA-analys.

På **cigarettfiltret 581-05/S013** påvisades sekret/DNA.
Resultaten talar med visshet för att sekret/DNA:t inte kommer från Öberg, Viklund eller den person vars DNA påvisats på nylonstrumpan 581-05/G006 (*Grad -4*).
Erhållen DNA-profil uppnår inte gällande kriterier för registrering i spårregistret (ofullständig profil). Resultatet arkiveras vid laboratoriet tills vidare.

För **topsen 581-05/S022** erhölls indikation på blodförekomst, men DNA som kan jämföras mot person kunde inte påvisas.

På **cigarettfilterpappret 581-05/S024** kunde sekret/DNA som kan jämföras mot person inte påvisas.

För **topsen 581-05/S025 och 581-05/S026** erhölls indikation på blodförekomst, men DNA som kan jämföras mot person kunde inte påvisas.

På **topsen 582-05/S002** kunde blod inte påvisas.

På **topsen 582-05/S011-S014** kunde sekret/DNA som kan jämföras mot person inte påvisas.

På **topsen 582-05/S015** påvisades sekret/DNA.
Resultaten talar med visshet för att sekret/DNA:t kommer från Öberg (*Grad +4*), om man bortser från möjligheten att det kommer från en nära släkting.

Sakkunnigutlåtande 3 SKL Delredovisning 4 fr 051230 (200507057), 2026-05-06 14:01 diarienr: 5000-K482248-25
Krimfup.se - FUP & DOM på nätet

Sakkunnigutlåtande

(Delredovisning 4)

Datum	Vårt diarienummer
2005-12-30	2005007057
Ert datum	Er beteckning
2005-06-09	K11296-05

På **topsen 582-05/S016-S018** kunde sekret/DNA som kan jämföras mot person inte påvisas.

På **cigarettfilterpappret 587-05/G001** kunde sekret/DNA som kan jämföras mot person inte påvisas.

För information om slutsatsnivå, se sista sidan.
Information angående undersökningar av biologiska spår kan skickas på begäran.

Handläggning

Undersökningen har utförts av:

DNA-undersökning forensiska biologen Sylvia von Eckardstein (ansvarig handläggare)
forensiske biologen Ricky Ansell
forensiska laboranten Ulla Sjunnesson
laboranten Erika Edenberger

Frågor riktas i första hand till forensiske biologen Ricky Ansell (ärendeansvarig), direkttelefon 013-24 14 35. Eventuell kallelse till rättegång ställs dock till den ansvarige handläggaren för berörd undersökningstyp.

Materialhantering

Materialen kvarligger tills vidare.

Ricky Ansell
Ärendeansvarig

Krimfup.se - FUP & DOM på nätet

Utlåtandeskala

Ett sakkunnigutlåtande från SKL är en redovisning av de vid en undersökning erhållna resultaten. Dessa har prövats dels gentemot den under rubriken Ändamål uppställda hypotesen, dels gentemot aktuella mothypoteser. Undersökarnas värdering av dessa resultat redovisas som graderade slutsatser enligt nedanstående utlåtandeskala. I de fall undersökarna kan fastställa ett faktum används andra uttryckssätt såsom "är", "är inte" eller "kan uteslutas att".

Grad +4 Resultaten talar med visshet för att...
Möjligheten att andra aktuella hypoteser är sanna bedöms i praktiken som utesluten.

Grad +3 Resultaten talar starkt för att...
Möjligheten att andra aktuella hypoteser är sanna bedöms som mycket liten.

Grad +2 Resultaten talar för att...
Möjligheten att andra aktuella hypoteser är sanna bedöms som ganska liten.

Grad +1 Resultaten talar i någon mån för att...
Iakttagelserna talar något mer för än emot den uppställda hypotesen.

Grad 0 Frågan lämnas öppen ...
Iakttagelserna ger inte uttalat stöd åt vare sig den uppställda hypotesen eller aktuella mothypoteser.

Grad -1 Resultaten talar i någon mån för att ...inte
Iakttagelserna talar något mer emot än för den uppställda hypotesen.

Grad -2 Resultaten talar för att...inte
Möjligheten att den uppställda hypotesen är sann bedöms som ganska liten.

Grad -3 Resultaten talar starkt för att...inte
Möjligheten att den uppställda hypotesen är sann bedöms som mycket liten.

Grad -4 Resultaten talar med visshet för att...inte
Möjligheten att den uppställda hypotesen är sann bedöms i praktiken som utesluten.

Krimfup.se - FUP & DOM på nätet

Sakkunnigutlåtande

(Delredovisning 5)

Datum	Vårt diarienummer
2006-04-20	2005007057
Ert datum	Er beteckning
2005-06-09	K11296-05

Polismyndigheten i Västernorrlands län
Tekniska roteln
Christer Pedersén
Box 720
851 21 SUNDSVALL

Uppdragsgivare

Polismyndigheten i Västernorrlands län, Sundsvall.

Materialförteckning

Av materialförteckningen framgår även använd metodik.

Undersökningsmaterial

Beteckning	*Materialbeskrivning*
582-05/S032	1 st DLK-folie med skospår. Säkrade på 5.e steget uppifrån i trapp till vindsvåning. Beslagsnr: Från S21. Uppdragsgivarens beteckning: Y1/582-05/S032. SKL:s materialnr: 200500705766. Metodik: KT-SF 14*
1-06/G001	En cigarettfimp. Beslagsnr: 307-05:1. Uppdragsgivarens beteckning: Y1/1-06/G001. SKL:s materialnr: 200500705769. Metodik: B-SF 02*, B-SF 03*, B-M 50*, B-M 54, B-M 55*, B-M 56*
1-06/G002	En cigarettfimp. Beslagsnr: 307-05:2. Uppdragsgivarens beteckning: Y1/1-06/G002. SKL:s materialnr: 200500705770. Metodik: B-SF 02*, B-SF 03*, B-M 50*, B-M 54, B-M 55*, B-M 56*

SWEDAC ACKREDITERING 1521 ISO/IEC 17025

Krimfup.se - FUP & DOM på nätet

Jämförelsematerial

Beteckning/ Prov-ID	*Materialbeskrivning/Provinformation*
-	Jämförelseprov från Tor Olov Ingemar Öberg, 350523-8034. Uppdragsgivarens beteckning: -. SKL:s materialnr: 200500694801. Metodik: B-SF 06*, B-SF 03*, B-M 50*, B-M 54 och B-M 56*
-	Jämförelseprov från Gärd Laura Viklund, 370903-7802. Uppdragsgivarens beteckning: -. SKL:s materialnr: 200500694901. Metodik: B-SF 06*, B-SF 03*, B-M 50*, B-M 54 och B-M 56*

* Standardförfarande (SF) och metoder (M) ingår i laboratoriets ackreditering enligt ISO/IEC 17025. För förklaring av kortkoderna för använda standardförfaranden och metoder hänvisas till laboratoriets hemsida på IntraPolis eller Internet. Önskas mer information kontakta ärendeansvarig.

Ändamål

Ändamålet är;

att undersöka om det på cigarettfimparna 1-06/G001 och 1-06/G002 förekommer sekret/DNA som kommer från Öberg, Viklund eller annan person,

att avgöra vilket av två markerade skoavtryck säkrade med folien 582-05/S032 som har avsatts först, samt

att avgöra vilken skostorlek som dessa avtryck har avsatts med.

Ytterligare undersökningar pågår i ärendet. Dessa kommer att redovisas separat.

Undersökning och slutsats

För information om slutsatsnivå, se sista sidan.

DNA-undersökning

På cigarettfimparna 1-06/G001 och 1-06/G002 kunde sekret/DNA som kan jämföras mot person inte påvisas.

Information angående undersökningar av biologiska spår kan skickas på begäran.

Krimfup.se - FUP & DOM på nätet

Skospår

Folien 582-05/S032 fotograferades och kopior av avtrycken framställdes. Med folien hade säkrats avtryck från minst tre skor avsatta i varandra. På bifogad bild hade två av dessa avtryck markerats i röd respektive grön färg och dessa avtryck utgjorde de aktuella avtrycken. Avtrycken hade säkrats med en elektrostatisk metod varvid damm och liknande från avtrycken fastnar i folien. I avsikt att försöka avgöra vilket av avtrycken som avsatts först granskades de i olika typer av belysning och med fluorescensteknik. Några skillnader iakttogs härvid inte.

Frågan, vilket av de aktuella avtrycken som har avsatts först, lämnas öppen (*Grad 0*).

Det finns inte något enkelt, allmänt samband mellan skostorlek (skonummer) och ett avtrycks totallängd. I vissa fall kan dock skonumret avgöras med hjälp av den aktuella skomodellens mönstervariation med storleken. En jämförelse måste då göras med olika storlekar av använd skomodell.

Det ena av de aktuella avtrycken hade ett mönster bestående huvudsakligen av parallella linjer och små cirklar. Någon ytterkontur iakttogs inte i detta mönster. Det har inte varit möjligt att fastställa skomärke och modell för den sko som avsatt detta avtryck.

I det andra aktuella avtrycket fanns texten ”Reebok” i sulmönstret. Mönstret syntes tillhöra en relativt vanlig skomodell, som finns i både som herr- och damsko. Detta avtryck var avsatt med en högersko och delar av ytterkonturen var tecknad i avtrycket. Avtrycket jämfördes med olika storlekar av skor med detta sulmönster. Härvid iakttogs bäst överensstämmelse med en sko med europeisk storlek 44 och 45. Med tanke på att skon är relativt vanlig är det troligt att flera olika gjutformar använts för skor med samma skonummer. Om dessa uppvisar någon variation i utseende som avspeglas i avtrycken är inte känt. Skon finns även i s.k. halvnummer vilka inte har undersökts. Skonumret för skon som avsatt avtrycket bedömdes vara minst 44 och högst 45.

Krimfup.se - FUP & DOM på nätet

Sakkunnigutlåtande

(Delredovisning 5)

Datum	Vårt diarienummer
2006-04-20	2005007057
Ert datum	Er beteckning
2005-06-09	K11296-05

Handläggning

Undersökningen har utförts av:

Generalist	forensiske biologen Ricky Ansell (ansvarig handläggare)
DNA-undersökning	forensiska biologen Sylvia von Eckardstein (ansvarig handläggare) laboranten Erika Edenberger
Skoavtrycks- undersökning	forensiske ingenjören Lennart Jonasson (ansvarig handläggare) forensiske ingenjören Bengt Forsby

Frågor riktas i första hand till forensiske biologen Ricky Ansell (ärendeansvarig), direkttelefon 013-24 14 35. Eventuell kallelse till rättegång ställs dock till den ansvarige handläggaren för berörd undersökningstyp.

Materialhantering

Materialen kvarligger tillsvidare.

Ricky Ansell
Ärendeansvarig

Krimfup.se - FUP & DOM på nätet

Sakkunnigutlåtande

(Delredovisning 5)

Datum	Vårt diarienummer
2006-04-20	2005007057
Ert datum	Er beteckning
2005-06-09	K11296-05

Utlåtandeskala

Ett sakkunnigutlåtande från SKL är en redovisning av de vid en undersökning erhållna resultaten. Dessa har prövats dels gentemot den under rubriken Ändamål uppställda hypotesen, dels gentemot aktuella mothypoteser. Undersökarnas värdering av dessa resultat redovisas som graderade slutsatser enligt nedanstående utlåtandeskala. I de fall undersökarna kan fastställa ett faktum används andra uttryckssätt såsom "är", "är inte" eller "kan uteslutas att".

Grad +4 Resultaten talar med visshet för att...
Möjligheten att andra aktuella hypoteser är sanna bedöms i praktiken som utesluten.

Grad +3 Resultaten talar starkt för att...
Möjligheten att andra aktuella hypoteser är sanna bedöms som mycket liten.

Grad +2 Resultaten talar för att...
Möjligheten att andra aktuella hypoteser är sanna bedöms som ganska liten.

Grad +1 Resultaten talar i någon mån för att...
Iakttagelserna talar något mer för än emot den uppställda hypotesen.

Grad 0 Frågan lämnas öppen ...
Iakttagelserna ger inte uttalat stöd åt vare sig den uppställda hypotesen eller aktuella mothypoteser.

Grad -1 Resultaten talar i någon mån för att ...inte
Iakttagelserna talar något mer emot än för den uppställda hypotesen.

Grad -2 Resultaten talar för att...inte
Möjligheten att den uppställda hypotesen är sann bedöms som ganska liten.

Grad -3 Resultaten talar starkt för att...inte
Möjligheten att den uppställda hypotesen är sann bedöms som mycket liten.

Grad -4 Resultaten talar med visshet för att...inte
Möjligheten att den uppställda hypotesen är sann bedöms i praktiken som utesluten.

Statens kriminaltekniska laboratorium - SKL
581 94 Linköping • Tel 013-24 14 00 vx • Fax 013-14 57 15 • E-post skl@skl.police.se

SWEDAC ACKREDITERING 1521 ISO/IEC 17025

Krimfup.se - FUP & DOM på nätet

Sakkunnigutlåtande

(Delredovisning 6)

Datum	Vårt diarienummer
2007-12-03	2005007057
Ert datum	Er beteckning
2005-06-09	K11296-05

Polismyndigheten i Västernorrlands län
Tekniska roteln
Christer Pedersén
Box 720
851 21 SUNDSVALL

Uppdragsgivare

Polismyndigheten i Västernorrlands län, Sundsvall.

Materialförteckning

Av materialförteckningen framgår även använd metodik.

Undersökningsmaterial

Beteckning	*Materialbeskrivning*
581-05/G004	En nylonstrumpa. Beslagsnr: :4. Uppdragsgivarens beteckning: Y1 581-05/G004. SKL:s materialnr: 200500705703. Metodik: B-SF 02*, B-SF 03*, B-M 50*, B-M 54*, B-M 55*, B-M 56*
581-05/G011	En rödfärgad handduk. Beslagsnr: M 799-05:1. Uppdragsgivarens beteckning: Y1 581-05/G011. SKL:s materialnr: 200500705705. Metodik: B-SF 01*, B-SF 03*, B-M 50*, B-M 54*, B-M 55*, B-M 56*, B-SF 02*
586-05/G017	En tygväska. Beslagsnr: M 793-05:17. Uppdragsgivarens beteckning: Y1 586-05/G017. SKL:s materialnr: 200500705746. Metodik: B-SF 03*, B-SF 11*, B-M 50*, B-M 54*, B-M 55*, B-M 56*, KT-SF 25*

SWEDAC ACKREDITERING 1521 ISO/IEC 17025

Sakkunnigutlåtande 5 SKL Delredovining 6 fr 071203 (2005007057), 2026-05-06 14:03 diarienr: 5000-K482248-25

Krimfup.se - FUP & DOM på nätet

STATENS KRIMINALTEKNISKA LABORATORIUM

Sakkunnigutlåtande
(Delredovisning 6)

Datum	Vårt diarienummer
2007-12-03	2005007057
Ert datum	Er beteckning
2005-06-09	K11296-05

Jämförelsematerial

Beteckning/ Prov-ID	*Materialbeskrivning/Provinformation*
-	Jämförelseprov från Tor Olov Ingemar Öberg, 350523-8034. SKL:s materialnr: 200500694801. Materialhantering: Ska kastas 2030-06-09. Metodik: B-SF 03*, B-SF 15, B-M 65, B-M 66
-	Jämförelseprov från Gärd Laura Viklund, 370903-7802. SKL:s materialnr: 200500694901. Materialhantering: Ska kastas 2030-06-09. Metodik: B-SF 03*, B-SF 15, B-M 65, B-M 66

---

* Standardförfarande (SF) och metoder (M) ingår i laboratoriets ackreditering enligt ISO/IEC 17025. För förklaring av kortkoderna för använda standardförfaranden och metoder hänvisas till laboratoriets hemsida på IntraPolis eller Internet. Önskas mer information kontakta ärendeansvarig.

Ändamål

Ändamålet är;

att ytterligare undersöka om det på strumpan 581-05/G004 och handduken 581-05/G011 förekommer DNA från annan person än Öberg och Viklund (tidigare undersökningar av strumpan och handduken är redovisade i en delredovisning daterad 2005-07-08), samt

att undersöka om det på tygväskan 586-05/G017 förekommer hårstrån eller DNA från annan person än Öberg och Viklund.

I ärendet återstår en redovisning av en undersökning avseende tolkning av blodspår. Ansvarig för denna undersökning är forensiske generalisten Weine Drotz.

Undersökning och slutsats

På **strumpan 581-05/G004** har ytterligare två områden undersökts. DNA som kan jämföras mot person kunde härvid inte påvisas.

På **handduken 581-05/G011** har tre, icke blodbesudlade områden, undersökts. I ett av dessa områden påvisades DNA. DNA-resultatet överensstämmer med Viklund.
I de övriga två områdena kunde DNA som kan jämföras mot person inte påvisas.
Undersökning av ytterligare områden på handduken bedöms inte som meningsfull.

Statens kriminaltekniska laboratorium - SKL
581 94 Linköping • Tel 013-24 14 00 vx • Fax 013-14 57 15 • E-post skl@skl.polisen.se

Krimfup.se - FUP & DOM på nätet

Sakkunnigutlåtande
(Delredovisning 6)

Datum	Vårt diarienummer
2007-12-03	2005007057
Ert datum	Er beteckning
2005-06-09	K11296-05

På **tygväskan 586-05/G017** iakttogs inte några hårstrån lämpade för DNA-analys. På grund av väskans initiala hantering (säkring med tejp för fiberundersökning) bedöms det inte meningsfullt att utföra någon sekret/DNA-undersökning efter ”kontakt-DNA”.

Handläggning

Undersökningen har utförts av:

Generalistärende	forensiske biologen Ricky Ansell (ansvarig handläggare)
DNA-undersökning	forensiska biologen Sylvia von Eckardstein (ansvarig handläggare) laboranten Caroline Flogén-Andersson forensiska laboranten Margaretha Lööf

Frågor riktas i första hand till forensiske biologen Ricky Ansell (ärendeansvarig), direkttelefon 013-24 14 35. Eventuell kallelse till rättegång ställs dock till den ansvarige handläggaren för berörd undersökningstyp.

Materialhantering

Materialen återgår separat. DNA-prov från undersökta spår kastas efter tio år, om inte annat meddelas laboratoriet.

Ricky Ansell
Ärendeansvarig

Krimfup.se - FUP & DOM på nätet

Meddelande
(Ärenderedovisning 7)

Datum	Vårt diarienummer
2009-01-02	2005007057
Ert datum	Er beteckning
2005-06-09	K11296-05

Polismyndigheten i Västernorrlands län
Tekniska roteln
Christer Pedersén
Box 720
851 21 SUNDSVALL

Angående kvarstående undersökning avseende blodbildstolkning

Då den kvarstående blodbildstolkningen dragit ut på tiden avslutas nu det aktuella ärendet med SKL:s diarienummer 2005007057.

Den kvarvarande undersökningen har förts över på ett nytt ärende med SKL:s diarienummer 2009000035 med forensiske generalisten Weine Drotz som ärendeansvarig. Eventuella förfrågningar om den kvarvarande undersökningen riktas direkt till Weine Drotz, direkttelefon 013-24 14 39.

Ricky Ansell
forensisk generalist

Krimfup.se - FUP & DOM på nätet

STATENS KRIMINALTEKNISKA LABORATORIUM

Sakkunnigutlåtande

Datum	Vårt diarienummer
2010-03-16	2010002282
Ert datum	Er beteckning
2010-02-15	2200-K11296-05

Polismyndigheten Västernorrlands län
Tekniska roteln
Christer Pedersén
Box 720
851 21 SUNDSVALL

Uppdragsgivare

Polismyndigheten Västernorrlands län. Sundsvall

Materialförteckning

Av materialförteckningen framgår även använd metodik.

Undersökningsmaterial

Beteckning	*Materialbeskrivning*
Y1/581-05/G001	Ett armbandsur av fabrikat Castle med brunt armband - Sprinten borta på ena sidan. Från mark vid utealtan. Beslagsnr: M 790-05:1. Uppdragsgivarens beteckning: Y1/581-05/G001. SKL:s materialnr: 201000228201. Metodik: B-SF02*, B-M55*, B-SF03*, B-M56*, B-M71*, B-M72*, B-SF13*

Jämförelsematerial

Beteckning/ Prov-ID	*Materialbeskrivning/Provinformation*
-	Angivet namn och personnummer: Gärd Laura Viklund, 370903-7802. Uppdragsgivarens beteckning: -. SKL:s materialnr: 200500694901. Materialhantering: Kastas 2030-06-09. Metodik: B-SF03*, B-SF06*, B-M72*, B-M65*

---

* Standardförfarande (SF) och metoder (M) ingår i laboratoriets ackreditering enligt ISO/IEC 17025. För information om kortkoder för använda standardförfaranden och metoder hänvisas till IntraPolis eller SKL:s hemsida på Internet. Önskas mer information kontakta ärendeansvarig.

SWEDAC ACKREDITERING 1521 ISO/IEC 17025

Krimfup.se - FUP & DOM på nätet

Datum	Vårt diarienummer
2010-03-16	2010002282
Ert datum	Er beteckning
2010-02-15	2200-K11296-05

Ändamål

Ändamålet är att undersöka om det på armbandsuret Y1/581-05/G001 förekommer DNA som kommer från annan person än Gärd Laura Viklund.

Undersökning och slutsats

På armbandsuret Y1/581-05/G001 (två undersökta områden på armbandet) påvisades DNA. Resultaten talar med visshet för att DNA:t inte kommer från Gärd Laura Viklund (*Grad -4*). DNA-resultaten överensstämmer med polis som deltar i utredningen. Ytterligare ett område (glaset på boetten) undersöktes avseende DNA-förekomst, men DNA som kan jämföras mot person kunde inte påvisas.

För information om slutsatser, se sista sidan.
För information om LCN DNA-analys, se näst sista sidan.

Handläggning

Undersökningen har utförts av:

Specialanalys (LCN DNA-analys)	förste forensikern Birgitta Kindstrand (ansvarig handläggare)
	forensiska generalisten Ann Jangblad
	laboranten Maria Gunnarsson
	forensiska laboranten Monica Schöld

Frågor riktas i första hand till förste forensikern Birgitta Kindstrand (ärendeansvarig), direkttelefon 013-24 17 32. Eventuell kallelse till rättegång ställs dock till den ansvarige handläggaren för berörd undersökningstyp.

Materialhantering

Materialet återgår separat. DNA-prov från undersökta spår kastas efter tio år, om inte annat meddelas laboratoriet.

Birgitta Kindstrand
Förste forensiker

Vid återgivande av denna redovisning ska detta i normalfallet göras i sin helhet. Om utdrag ur redovisningen återges i annat dokument ska detta följas av en tydlig hänvisning till ursprungsdokumentet.

Krimfup.se - FUP & DOM på nätet

Datum	Vårt diarienummer
2010-03-16	2010002282
Ert datum	Er beteckning
2010-02-15	2200-K11296-05

Information om undersökning med s.k. LCN DNA-analys

Många material som är aktuella för LCN DNA-analys saknar distinkta besudlingar och då är förväntan att mängden DNA är liten på materialet. Förkortningen LCN (Low Copy Number) syftar på att antalet analyserbara DNA-molekyler är få i provet.

Aktuella spår

Spåren kan säkras från ett material som under längre tid använts av en och samma person (bruksspår) eller från ett material som någon handskats med en kortare tid (kontaktspår). LCN DNA-analys kan också användas för sekret-, blod- eller spermafläckar som inte gett ett godkänt resultat med standard DNA-analys. I dessa besudlingar kan mängden DNA vara relativt hög men att andra faktorer, som t ex föroreningar i provet, kan påverka analysen så att LCN DNA-analys behövs för att erhålla ett resultat.

Kontaminationsrisker

När det finns extremt lite DNA på ett material är det oerhört viktigt att undvika kontamination med annat DNA från omgivningen eller från den person som hanterar materialet. Dokumentation av vilka personer som kommit i kontakt med materialet är nödvändig och i vissa fall behövs jämförelseprov från dessa personer för uteslutning mot erhållna resultat. Möjliga källor till kontamination är:

- personer som är först på brottsplatsen, exempelvis vittnen, räddningspersonal och poliser
- poliser/läkare som samlar in material/utför provtagningen
- andra undersökningsmaterial i samma ärende
- laboratoriehantering

I övrigt måste man beakta personer som tidigare har befunnit sig på brottsplatsen eller på annat sätt kommit i kontakt med materialen.

LCN DNA-analys

Själva analysen sker på motsvarande sätt som vid en standard DNA-analys genom analys av tio olika områden i arvsmassan. Det som skiljer sig åt analystekniskt är att kopieringsprocessen (PCR, polymerase chain reaction) av spårets DNA kan utökas. Specialanpassad material- och provhantering medför längre analystid per prov.

Utvärdering och slutsats

Utvärderingen skiljer sig från standard DNA-analysen genom att resultaten måste verifieras och omanalyseras ett flertal gånger. Hänsyn tas till hur och var materialen/proven hanterats. Slutsatsen bedöms mer konservativt vid LCN DNA-analys. Detta främst beroende på den ringa DNA-mängden i provet vilket medför att resultatet kan uppvisa större komplexitet. Man kan inte uttala sig om bakgrunden/orsaken till spåret som sådant utan endast om själva analysresultatet i sig. Resultat från LCN DNA-analys kan jämföras med resultat från standard DNA-analys och kan därmed vara möjliga att söka i spår- och DNA-registren.

Biologienheten 2009-06-01

Statens kriminaltekniska laboratorium - SKL
581 94 Linköping • Tel 013-24 14 00 vx • Fax 013-14 57 15 • E-post skl@skl.polisen.se

SWEDAC ACKREDITERING 1521 ISO/IEC 17025

Krimfup.se - FUP & DOM på nätet

Datum 2010-03-16
Vårt diarienummer 2010002282
Ert datum 2010-02-15
Er beteckning 2200-K11296-05

Utlåtandeskala

Ett sakkunnigutlåtande från SKL är en redovisning av de resultat som erhålls vid en undersökning. Resultaten har prövats dels gentemot den hypotes (antagande) som ligger till grund för frågeställningen under rubriken "Ändamål ", dels gentemot andra aktuella hypoteser. Undersökarnas värdering av dessa resultat redovisas som graderade slutsatser enligt nedanstående utlåtandeskala.

I de fall undersökarna kan fastställa ett faktum används andra uttryckssätt såsom "är", "är inte" eller "kan uteslutas att".

Grad +4 Resultaten talar med visshet för att...
Möjligheten att erhålla dessa resultat om någon annan hypotes är sann bedöms i praktiken som utesluten.

Grad +3 Resultaten talar starkt för att...
Möjligheten att erhålla dessa resultat om någon annan hypotes är sann bedöms som mycket liten.

Grad +2 Resultaten talar för att...
Möjligheten att erhålla dessa resultat om någon annan hypotes är sann bedöms som liten.

Grad +1 Resultaten talar i någon mån för att...
De erhållna resultaten ger ett något större stöd för den uppställda hypotesen än för andra aktuella hypoteser.

Grad 0 Frågan om ... lämnas öppen
De erhållna resultaten ger inte mer stöd åt vare sig den uppställda hypotesen eller andra aktuella hypoteser.

Grad -1 Resultaten talar i någon mån för att ...inte...
De erhållna resultaten ger ett något mindre stöd för den uppställda hypotesen än för andra aktuella hypoteser.

Grad -2 Resultaten talar för att...inte...
Möjligheten att erhålla dessa resultat om den uppställda hypotesen är sann bedöms som liten.

Grad -3 Resultaten talar starkt för att...inte...
Möjligheten att erhålla dessa resultat om den uppställda hypotesen är sann bedöms som mycket liten.

Grad -4 Resultaten talar med visshet för att...inte...
Möjligheten att erhålla dessa resultat om den uppställda hypotesen är sann bedöms i praktiken som utesluten.

Statens kriminaltekniska laboratorium - SKL
581 94 Linköping • Tel 013-24 14 00 vx • Fax 013-14 57 15 • E-post skl@skl.polisen.se

SWEDAC ACKREDITERING 1521 ISO/IEC 17025

Krimfup.se - FUP & DOM på nätet

Sakkunnigutlåtande

Datum
2013-09-11

Vårt diarienummer
2009000035
Er beteckning
2200-K11296-05

Polismyndigheten Västernorrlands län
Tekniska roteln
Christer Pedersén
Box 720
851 21 SUNDSVALL

Uppdragsgivare

Polismyndigheten Västernorrlands län. Sundsvall

Allmän information om SKL:s sakkunnigutlåtanden

Återgivande av sakkunnigutlåtande

Vid återgivande av denna redovisning ska detta i normalfallet göras i sin helhet. Om utdrag ur redovisningen återges i annat dokument ska detta följas av en tydlig hänvisning till ursprungsdokumentet.

Standardförfarande och metoder

Standardförfarande (SF) och metoder (M) markerade med asterisk * ingår i laboratoriets ackreditering enligt ISO/IEC 17025. För förklaring av kortkoderna för använda standardförfaranden och metoder hänvisas till laboratoriets hemsida på IntraPolis eller Internet. Önskas mer information kontakta ärendeansvarig.

Utlåtandeskala

För information om utlåtandeskalan, se sista sidan.

Krimfup.se - FUP & DOM på nätet

Material, metodik och materialhantering

DNA-prov från undersökta spår kastas efter 15 år, om inte annat meddelas laboratoriet.

Beteckning	Undersökningsmaterial
Y1/581-05/S013	**En cigarettfimp** Uppdragsgivarens beteckning: Y1 581-05/S013 SKL:s materialnr: **200500705**749
Y1/581-05/G034	**En benbit - Skogen intill Tor Öbergs fastighet** Uppdragsgivarens beteckning: Y1/581-05/G034 SKL:s materialnr: 200900003501 Materialhantering: Materialet återgår separat Metodik: 859*, 666*, 869*, 744*, 727*
Y1/581-05/G035	**En ölburk - Skogen intill Tor Öbergs fastighet** Uppdragsgivarens beteckning: Y1/581-05/G035 SKL:s materialnr: 200900003502 Materialhantering: Materialet återgår separat Metodik: 859*, 666*, 869*, 744*, 727*, 884*, 773*, 770*, 695*
Y1/581-05/S028	**Hår - Säkrat från den avlidna Gärd Viklunds högra hand** Uppdragsgivarens beteckning: Y1/581-05/S028 SKL:s materialnr: 200900003506 Materialhantering: Materialet är ej sluthanterat Metodik: B-SF011*, KT-SF025*, B-SF003*, B-M056*, B-M071*, B-M072*(ny metodik in)
Y1/581-05/S029	**Hår - Säkrat från den avlidna Gärd Viklunds högra underarm** Uppdragsgivarens beteckning: Y1/581-05/S029 SKL:s materialnr: 200900003507 Materialhantering: Materialet är ej sluthanterat Metodik:
Y1/583-05/S005	**Hår-Säkrat från Gärd Viklunds jacka** Uppdragsgivarens beteckning: Y1/583-05/S005 SKL:s materialnr: 200900003503 Materialhantering: Materialet återgår separat Metodik: B-SF03*, B-SF11*, KT-SF25*, B-M55*, B-M56*, B-M71*, B-M72* (ny metodik in)

Krimfup.se - FUP & DOM på nätet

Y1/583-05/S006	**Hår-Säkrat från Gärd Wiklunds pikétröja** Uppdragsgivarens beteckning: Y1/583-05/S006 SKL:s materialnr: 200900003504 Materialhantering: Materialet återgår separat Metodik: B-SF02*, B-M55*, B-SF03*, B-M56*, B-M71*, B-M72*, B-SF11*, KT-SF25* (ny metodik in)
Y1/586-05/G017	**En tygväska, beslag M 793-05:17** Uppdragsgivarens beteckning: Y1/586-05/G017 SKL:s materialnr: 200900003505 Materialhantering: Materialet återgår separat Metodik: B-SF02*, B-M55*, B-SF03*, B-M56*, B-M71*, B-M72* (ny metodik in)

Ändamål

DNA

Ändamålet är:

att undersöka om det på undersökningsmaterialen förekommer biologiska spår som avseende DNA kan jämföras mot person. Vilken typ av spår som eftersökts på respektive material framgår nedan,

att göra en manuell sökning av tidigare påvisat DNA på cigarettfimpen Y1/581-05/S013 (se SKL:s dnr 2005007057) mot spår- och DNA-registren.

Fingeravtryck
Ändamålet är att utröna om det på ölburken Y1/581-05/G035 förekommer avtryck med papillarlinjer som härrör från i ärendet angivna personer eller person i fingeravtrycksregistret.

Undersökningsrelaterad information

DNA

För information om undersökning av biologiska spår och DNA se:
http://www.skl.polisen.se/Dokument/Faktablad/Faktablad---Undersokningar-av-biologiska-spar-och-DNA/.

Undersökning och slutsats

Krimfup.se - FUP & DOM på nätet

581-05/S013	En cigarettfimp *SKL:s materialnr: 200500705749*
DNA	Vid manuell sökning mot spår- och DNA-registren 2017-02-15 erhölls ingen träff.

Y1/586-05/G017	En tygväska, beslag M 793-05:17 *SKL:s materialnr: 200900003505*
DNA	Bärhandtagen samt två områden vid väskans öppning undersöktes avseende förekomst av DNA, men DNA som kan jämföras mot person kunde inte påvisas. På väskan kunde blod inte påvisas.

Y1/581-05/G034	En benbit - Skogen intill Tor Öbergs fastighet *SKL:s materialnr: 200900003501*
DNA	På benbiten kunde sekret/DNA som kan jämföras mot person inte påvisas.

Y1/581-05/G035	En ölburk - Skogen intill Tor Öbergs fastighet *SKL:s materialnr: 200900003502*
Fingeravtryck	På ölburken säkrades inga avtryck som bedömdes vara användbara för individualisering.
DNA	På burkens drickyta kunde sekret/DNA som kan jämföras mot person inte påvisas. Blod kunde inte påvisas.

Y1/581-05/S028	Hår - Säkrat från den avlidna Gärd Viklunds högra hand *SKL:s materialnr: 200900003506*
Undersökning	

Y1/581-05/S029	Hår - Säkrat från den avlidna Gärd Viklunds högra underarm *SKL:s materialnr: 200900003507*
Undersökning	

Krimfup.se - FUP & DOM på nätet

Y1/583-05/S005	Hår-Säkrat från Gärd Viklunds jacka *SKL:s materialnr: 200900003503*
Undersökning	

Y1/583-05/S006	Hår-Säkrat från Gärd Wiklunds pikétröja *SKL:s materialnr: 200900003504*
Undersökning	

-	Brottsplatsen och bilder fårn denna *SKL:s materialnr: -*
Blodbildsanalys	

Handläggning

Undersökning	Handläggare
DNA	forensikern Sylvia von Eckardstein (ansvarig handläggare) forensikern forensikeraspiranten Nanny Wallmark
Hår	forensiske generalisten Weine Drotz (ansvarig handläggare)
Fingeravtrycks-framkallning	förste forensikern Maria Svensson (ansvarig handläggare) forensikern Jessica Elmendahl Haage
Blodbildsanalys	forensiske generalisten Weine Drotz (ansvarig handläggare)

Frågor riktas i första hand till forensiske generalisten Weine Drotz (ärendeansvarig), direkttelefon 010-562 81 26. Eventuell kallelse till rättegång ställs till den ansvarige handläggaren för berörd undersökningstyp.

Weine Drotz
Forensisk generalist

Krimfup.se - FUP & DOM på nätet

Utlåtandeskala

Utlåtandeskalan är särskilt utarbetad för SKL:s resultatvärdering som baseras på det logiska angreppssättet. För mer information se www.skl.polisen.se/Utlatandeskala.

Grad +4 Resultaten talar extremt starkt för att ...
Det bedöms vara extremt mycket mer sannolikt att få dessa resultat om huvudhypotesen är sann än om den alternativa hypotesen är sann.

Grad +3 Resultaten talar starkt för att ...
Det bedöms vara mycket mer sannolikt att få dessa resultat om huvudhypotesen är sann än om den alternativa hypotesen är sann.

Grad +2 Resultaten talar för att ...
Det bedöms vara mer sannolikt att få dessa resultat om huvudhypotesen är sann än om den alternativa hypotesen är sann.

Grad +1 Resultaten talar i någon mån för att ...
Det bedöms vara något mer sannolikt att få dessa resultat om huvudhypotesen är sann än om den alternativa hypotesen är sann.

Grad 0 Resultaten talar varken för eller emot att ...
Det bedöms vara ungefär lika sannolikt att få de erhållna resultaten om huvudhypotesen är sann som om den alternativa hypotesen är sann.

Grad -1 Resultaten talar i någon mån för att ... inte ...
Det bedöms vara något mer sannolikt att få dessa resultat om den alternativa hypotesen är sann än om huvudhypotesen är sann.

Grad -2 Resultaten talar för att ... inte ...
Det bedöms vara mer sannolikt att få dessa resultat om den alternativa hypotesen är sann än om huvudhypotesen är sann.

Grad -3 Resultaten talar starkt för att ... inte ...
Det bedöms vara mycket mer sannolikt att få dessa resultat om den alternativa hypotesen är sann än om huvudhypotesen är sann.

Grad -4 Resultaten talar extremt starkt för att ... inte ...
Det bedöms vara extremt mycket mer sannolikt att få dessa resultat om den alternativa hypotesen är sann än om huvudhypotesen är sann.

I de fall en av hypoteserna kan uteslutas används andra uttryckssätt såsom ”är”, ”är inte” eller ”kan uteslutas att”, i stället för den graderade skalan.

Krimfup.se - FUP & DOM på nätet

Polisen

Elektroniskt underskriven av Anneli Karlsson 2025-02-11 10:04

Redovisning

Sakkunnigutlåtande

NFC:s ref.nr 2009000035

Uppdragsgivarens ref.nr 2200-K11296-05

Undersökning avseende biologiska spår (dna)

Inledande uppgifter

Uppdragsgivare (myndighet/motsvarande)	Uppdragsgivare (namn och kontaktinformation)	
Polismyndigheten Västernorrlands län. Sundsvall	Christer Pedersén, Tekniska roteln	
Utförare	Telefon (NFC:s frontdesk)	NFC:s ärende upprättat
Nationellt forensiskt centrum (NFC)	010-562 80 20	2009-01-02

Ändamål

Ändamålet var att undersöka om det på nedanstående undersökningsmaterial förekommer biologiska spår som avseende dna kan jämföras mot person.

Undersökningar och analyser av nedanstående undersökningsmaterial har utförts 2013-2014, men har tidigare inte redovisats till uppdragsgivare.
Befintliga DNA-extrakt har analyserats på nytt med NFC:s nuvarande DNA-analyssystem.

Resultat, värdering och slutsats

För information om undersökning av biologiska spår, dna samt hypoteser och resultatvärdering, se Bilaga 1.

Beteckning i utlåtandet Uppdragsgivarens beteckning Beslags-/Spårmaterialnummer NFC:s materialnummer	**Undersökningsmaterial** Platsbeskrivning Materialhantering
Y1/586-05/G017 Y1/586-05/G017 - 200900003505	**En tygväska, beslag M 793-05:17** Materialet har återgått

Materialet utgörs av en tygpåse.

På väskan/påsen kunde blod inte påvisas.

I två undersökta områden (del av bärhandtagen samt ett område vid öppningen) påvisades DNA, men resultatet kunde på grund av att det innehåller för lite information inte utvärderas.

Ytterligare ett område (vid öppningen) undersöktes avseende DNA, men något detekterbart DNA kunde inte påvisas.

Materialet har tidigare undersökts avseende hår i SKL:s dnr 2005007057 (se sakkunnigutlåtande, delredovisning 6, daterat 2007-12-03).

Redovisningen ska i normalfallet återges i sin helhet.
Vid citering ur redovisningen i ett annat dokument ska det finnas en tydlig hänvisning till ursprungsdokumentet.

SWEDAC ACKREDITERING Ackred. nr 1521 Provning ISO/IEC 17025

Krimfup.se - FUP & DOM på nätet

Polisen

Elektroniskt underskriven av Anneli Karlsson 2025-02-11 10:04

Redovisning

Sakkunnigutlåtande

NFC:s ref.nr 2009000035

Uppdragsgivarens ref.nr 2200-K11296-05

Y1/581-05/G034	**En benbit - Skogen intill Tor Öbergs fastighet**
Y1/581-05/G034 - 200900003501	Materialet har återgått

Hela ytan på benbiten undersöktes avseende DNA, men något detekterbart DNA kunde inte påvisas.

Y1/581-05/G035	**En ölburk - Skogen intill Tor Öbergs fastighet**
Y1/581-05/G035 - 200900003502	Materialet har återgått

Burkens mynning undersöktes avseende DNA, men något detekterbart DNA kunde inte påvisas.

Y1/583-05/S005	**Hår-Säkrat från Gärd Viklunds jacka**
Y1/583-05/S005 - 200900003503	Materialet saknas

Undersökning av materialet har påbörjats men inte slutförts.
Någon ytterligare undersökning är inte möjlig då materialet saknas.

Y1/583-05/S006	**Hår-Säkrat från Gärd Wiklunds pikétröja**
Y1/583-05/S006 - 200900003504	Materialet saknas

Undersökning av materialet har påbörjats men inte slutförts.
Någon ytterligare undersökning är inte möjlig då materialet saknas.

Krimfup.se - FUP & DOM på nätet

Metodik

Någon, några eller samtliga metoder har använts vid undersökningen: 838*, 852*, 859*, 871*, 872*, 666*, 1388*, 869*, 744*, 727* 1828*, 736*

Metodik markerad med asterisk (*) är ackrediterad enligt ISO 17025. För mer information, se polisen.se/forensiskametoder. Önskas ytterligare information kring använd metodik kontakta ansvarig handläggare.

Undersökningsrelaterad information

Undersökningsuppdraget är värderande. Vid ett sådant uppdrag innehåller slutsatsen uppgift om storleksordningen på resultatvärdet (se rubriken Utlåtandeskala).

Eventuella dna-prov arkiveras vid laboratoriet i minst 30 år. Arkiveringstiden är kopplad till brottskategori.

För att tillgodose författningsenliga krav på rättssäkerhet och registerkvalitet, skall den uppdragsgivare som begärt dna-analysen meddela NFC när ej längre relevanta dna-resultat skall gallras ur spårregistret.

Resultatet gäller för materialet så som det inkom till NFC.

I Foresight går att söka efter och få en sammanställning över material och undersökningar i ett K-ärende som hanteras av NFC. Foresight går att nå direkt från Durtvå och TekPro samt via denna länk: foresight.polisen.se/foresight. Alla som har behörighet att se information om ett K-ärende i Durtvå har åtkomst till uppgifterna i Foresight.

Material som delas vid NFC får en indexering av materialbeteckningen. Genom att söka på materialet i Foresight erhålls bl.a. en sammanställning över hur materialet har delats upp, status och var de uppdelade materialen befinner sig.

Handläggning

Handläggare, DNA	Driftställe	För kontakt
forensikern Anneli Karlsson (ansvarig handläggare) forensikern Helena Lyth	Nationellt NFC (Linköping)	010-562 89 63
Ärendeansvarig		**För kontakt**
forensikern Anneli Karlsson		010-562 89 63

Frågor om undersökningen samt eventuell kallelse till rättegång riktas till ansvarig handläggare, se ovan. Övergripande frågor i ärendet riktas till ärendeansvarig.

Krimfup.se - FUP & DOM på nätet

Polisen

Elektroniskt underskriven av Anneli Karlsson 2025-02-11 10:04

Redovisning
Sakkunnigutlåtande

NFC:s ref.nr 2009000035
Uppdragsgivarens ref.nr 2200-K11296-05

Utlåtandeskala

Skalsteg	Verbalt uttryck i utlåtandet	Förklaring	Resultatvärde (V)
Grad +4	Resultaten talar extremt starkt för att ...	Det bedöms vara minst 1 000 000 gånger mer sannolikt att få dessa resultat om huvudhypotesen är sann än om den alternativa hypotesen är sann.	$1\,000\,000 \leq V$
Grad +3	Resultaten talar starkt för att ...	Det bedöms vara minst 6000 gånger mer sannolikt att få dessa resultat om huvudhypotesen är sann än om den alternativa hypotesen är sann.	$6\,000 \leq V < 1\,000\,000$
Grad +2	Resultaten talar för att ...	Det bedöms vara minst 100 gånger mer sannolikt att få dessa resultat om huvudhypotesen är sann än om den alternativa hypotesen är sann.	$100 \leq V < 6\,000$
Grad +1	Resultaten talar i någon mån för att ...	Det bedöms vara minst 6 gånger mer sannolikt att få dessa resultat om huvudhypotesen är sann än om den alternativa hypotesen är sann.	$6 \leq V < 100$
Grad 0	Resultaten talar varken för eller emot att ...	Det bedöms vara ungefär lika sannolikt att få de erhållna resultaten om huvudhypotesen är sann som om den alternativa hypotesen är sann.	$\frac{1}{6} < V < 6$
Grad -1	Resultaten talar i någon mån för att ... <u>inte</u> ...	Det bedöms vara minst 6 gånger mer sannolikt att få dessa resultat om den <u>alternativa hypotesen</u> är sann än om huvudhypotesen är sann.	$\frac{1}{100} < V \leq \frac{1}{6}$
Grad -2	Resultaten talar för att ... <u>inte</u> ...	Det bedöms vara minst 100 gånger mer sannolikt att få dessa resultat om den <u>alternativa hypotesen</u> är sann än om huvudhypotesen är sann.	$\frac{1}{6\,000} < V \leq \frac{1}{100}$
Grad -3	Resultaten talar starkt för att ... <u>inte</u> ...	Det bedöms vara minst 6000 gånger mer sannolikt att få dessa resultat om den <u>alternativa hypotesen</u> är sann än om huvudhypotesen är sann.	$\frac{1}{1\,000\,000} < V \leq \frac{1}{6\,000}$
Grad -4	Resultaten talar extremt starkt för att ... <u>inte</u> ...	Det bedöms vara minst 1 000 000 gånger mer sannolikt att få dessa resultat om den <u>alternativa hypotesen</u> är sann än om huvudhypotesen är sann.	$V \leq \frac{1}{1\,000\,000}$

Skalan är utarbetad för NFC:s resultatvärdering. Vid resultatvärdering bedöms storleken hos *resultatvärdet*, det vill säga hur mycket resultaten av undersökningen talar för eller emot huvudhypotesen. Storleksordningen hos resultatvärdet avgör skalsteget. Skalstegen visas med tillhörande intervall av resultatvärden (V). Om en av hypoteserna kan uteslutas används inte skalstegen och slutsatsen blir då ett fastställande av faktum.

SWEDAC ACKREDITERING
Ackred. nr 1521
Provning
ISO/IEC 17025

Krimfup.se - FUP & DOM på nätet

Polisen

Elektroniskt underskriven av Anneli Karlsson 2025-02-11 10:04

NFC:s ref.nr
2009000035

Uppdragsgivarens ref.nr
2200-K11296-05

Bilaga 1. Undersökningar av biologiska spår och dna

I tabellen återges exempel med förklaring på vanliga standardfraser som används av Nationellt forensiskt centrum (NFC) vid redovisning av genomförda undersökningar av biologiska spår och dna.

Vid behov av att diskutera genomförda undersökningar och erhållna resultat kontakta ansvarig handläggare i ärendet.

Använd fras	Förklaring
… reagerade så som för blod …	Vid ett test har spåret reagerat så som för blod.
… blod påvisades …	Spåret är blodliknande, har reagerat så som för blod med ett test och ett dna-resultat har erhållits.
… spermier påvisades …	Spermier har påvisats vid mikroskopisk granskning av ett delprov av spåret men manligt dna har inte påvisats.
… sperma påvisades …	Spermier har påvisats vid mikroskopisk granskning av ett delprov av spåret och manligt dna har påvisats.
… dna påvisades …	Dna har påvisats men bakomliggande spårtyp har inte fastställts. Används exempelvis när områden spårsäkrats för analys, så som för ”*brukarDNA*” eller ”*touchDNA*”.
… kunde blod/sperma inte påvisas …	Spårtypen ifråga har inte kunnat påvisas på det undersökta materialet.
Något detekterbart dna kunde inte påvisas	Vid kvantifiering (mängdbestämning) av provet kunde dna inte påvisas (<0,001 ng/µL).
Dna i tillräcklig mängd kunde inte påvisas	Vid kvantifiering (mängdbestämning) påvisades dna i provet, men fortsatt analys har inte utförts på grund av att mängden dna (0,001-0,0049 ng/µL) är låg för en standardanalys.
Dna påvisades. Resultatet kunde på grund av komplexitet (+ ev. förtydligande ord) inte utvärderas	Standardanalys utförd. Resultatet kan utgöras av en komplicerad blandbild med flera personer, vara ett svagt resultat med avsaknad av information, inte ett reproducerbart resultat eller en kombination av dessa tre. Nedbrytningsgrad på dna eller närvaro av föroreningar s.k. analyshämmare kan inverka på resultatet.
Den mindre delen av dna:t kunde inte utvärderas	Används när resultatet utgörs av en blandbild med olika proportioner på de bidragande inslagen och den mindre delen inte kan utvärderas och användas på grund av komplexitet.

Krimfup.se - FUP & DOM på nätet

En undersökning inleds med att **eftersöka och säkra biologiska spår** och om möjligt fastställa spårtyp. Spår som eftersöks är exempelvis besudlingar av blod, sperma eller sekret (saliv eller vaginalsekret) men också spår av t.ex. celler/cellrester som inte utgör direkta besudlingar. Spår kan sökas med blotta ögat eller med stöd av ljuskällor och instrument men också på kemisk väg. Biokemiska tester och mikroskopisk granskning används för att bedöma spårtyp. En stor mängd spår säkras trots avsaknad av regelrätta besudlingar. När det gäller spår som inte kan synliggöras går det inte att i förväg avgöra var det sitter eller om det överhuvudtaget förekommer något spår eller dna på den aktuella ytan. Många av dessa spårsäkringar innehåller mycket lite eller inget dna och möjligheten att få användbara resultat är låga. När dna i dessa fall påvisas kan bakomliggande spårtyp inte klargöras.

En bedömning av ett spår, ibland i kombination med resultat från dna-analys, leder till följande slutsatser: ”*... blod/sperma påvisades*” eller ”*... kunde blod/sperma inte påvisas*”. När spårtyp inte har fastställts används ”*... påvisades dna ...*”. Slutsatsen ”*kunde inte påvisas*” utesluter inte att det kan finnas spår/dna på ett material. Tidsförlopp, mängden spår och deras synlighet, underlagets beskaffenhet och graden av föroreningar (t.ex. smuts) är faktorer som påverkar resultatet. På material där många besudlingar/spår iakttas görs ofta ett urval till fortsatt undersökning. Urvalet baseras på erfarenhet samt på den information som uppdragsgivaren lämnat i ärendet.

Efter spårsäkringen utförs **extraktion**, då dna utvinns ur spåret. Vald metod beror på spårets egenskaper och på det bakgrundsmaterial där det sitter. Nästa steg, **kvantifieringen**, undersöker mängden dna i provet. Innehåller provet inget eller för lite dna för en standardanalys avslutas analysen (gränsen/gränsvärdet är satt till 0,005 ng/µL). Om ett undersökt spår inte uppvisar något dna eller att mängden dna är låg för en standardanalys används fraser motsvarande: ”*Något detekterbart dna kunde inte påvisas*” eller ”*Dna i tillräcklig mängd kunde inte påvisas*”. Innehåller provet mycket dna så kan det behöva spädas före fortsatt analys. Nästa steg är **kopiering** med s.k. PCR-teknik där utvalda områden i dna:t kopieras och dna-profilen tas fram. Tekniken möjliggör undersökning av små mängder dna.

Dna finns i de flesta av våra celler. Det dna som analyseras är likadant i hela kroppen och ändrar sig inte över tiden. Sperma eller blod som påträffats på en brottsplats kan därför jämföras med dna-resultatet för ett salivprov från en person tillvarataget långt senare. Vid dna-analysen undersöks en ytterst liten del av arvsmassan som innehåller tillräckligt med information för att kunna leda till starka slutsatser. De områden i arvsmassan som undersöks kallas STR-markörer. De uppvisar variation mellan olika individer. Analysresultatet för de undersökta STR-markörerna åskådliggörs som en sifferserie kallad dna-profil. Markörerna som analyseras innehåller ingen information om en individs egenskaper, men en markör analyseras som visar på biologiskt kön.

De erhållna dna-profilerna jämförs vanligtvis mot personer aktuella i utredningen eller registreras i spårregistret.

Krimfup.se - FUP & DOM på nätet

Följande hypoteser används vid värderingen av dna-resultaten vid jämförelse mot person;

Huvudhypotes: Spåret/dna:t kommer från den aktuella personen.
Alternativ hypotes: Spåret/dna:t kommer från någon annan person (som inte är nära släkt med den aktuella personen).

Om huvudhypotesen är sann är det förväntat att resultaten ska överensstämma. Sannolikheten för att erhålla ett överensstämmande resultat om den alternativa hypotesen (dna:t kommer från en annan person) är sann, varierar beroende på resultatet. Det är beräkningen av hur sannolikt det är att erhålla resultatet om dna:t kommer från en annan person som styr vilken slutsatsgrad som slutligen redovisas. Dna-resultatet i en undersökt STR-markör kan vara vanligt förekommande, men genom att analysera flera områden ger det sammantagna resultatet en mycket liten risk för slumpmässig överensstämmelse. Vid överensstämmelse utförs en **frekvensberäkning** som visar hur (o)vanligt dna-resultatet är. Beräkningen avser två obesläktade personer och baseras på en populationsdatabas för svensk majoritetsbefolkning. I beräkningen görs en korrigering så att resultatet kan anses ge en fingervisning om (o)vanligheten även för andra befolkningsgrupper. Överensstämmelse mellan ett fullständigt dna-resultat från en person (NN) och ett fullständigt dna-resultat från ett spår med dna från en person ger alltid slutsatsen ”Grad +4”: *Resultaten talar extremt starkt för att dna:t kommer från NN (Grad +4), om man bortser från möjligheten att det kommer från en nära släkting*[1] . Mängden och kvaliteten på dna:t samt provets beskaffenhet kan medföra att en ofullständig dna-profil erhålls, vilket kan leda till lägre slutsatsgrader.

Ett spår kan innehålla dna från två eller flera personer, **en blandbild**. Detta kan medföra fler möjligheter att förklara resultatet och därmed ökar andelen personer som har en dna-profil som av en slump skulle kunna överensstämma med analysresultatet. Vid utvärdering av ett blandbildsresultat tas hänsyn till bland annat resultatets kvalitet, hur många personer som kan ha bidragit till resultatet, mängden dna i provet, ingående varianter i STR-markörerna och i vilken proportion de förekommer.

Vid utvärdering av dna-resultat används **expertsystemet DNAxs**[2]. I expertsystemet finns en beräkningsmodul som grundar sig på en internationellt vedertagen beräkningsmodell kallad ”probabilistic genotyping”. Utvärdering med stöd av DNAxs har potential att hantera resultat med upp till fyra personer som bidragare och där resultatet uppvisar s.k. stokastisk variation, såsom att inte hela dna-profilen framträder på grund av liten mängd dna. För att ett resultat ska kunna utvärderas med DNAxs behöver dna-provet analyseras minst två gånger. Undantaget är om det dna som påvisas kommer från en person då det räcker med en analys.

Utvärdering av dna-resultat med DNAxs sker i flera steg. Först görs en bedömning om dna-resultatet är användbart. Det görs också en bedömning av antalet bidragande personer i dna-resultatet. För dna-resultat som bedömts användbart för jämförelse görs en inledande jämförelse mot person/er i ärendet.

Krimfup.se - FUP & DOM på nätet

Beroende på antalet bidragande personer i dna-resultatet samt hur väl spårets dna-resultat och personens dna-profil stämmer överens avgörs det om någon beräkning av resultatvärde mot person (eller ett annat dna-spår) ska utföras. Därefter sker en beräkning av resultatvärdet.

Hur stor skillnad som tillåts mellan dna-resultatet och person för beräkning av resultatvärde styrs av validerade tröskelvärden. Dessa tröskelvärden är beroende av antalet personer i dna-resultatet. I de fall personers dna-profiler eller andra spår vid jämförelse inte uppfyller tröskelvärdet så utförs ingen beräkning av resultatvärde. Då beräkningar utförs med hjälp av expertsystem (probabilistic genotyping) som DNAxs anses beräknade resultatvärden i intervallen för Grad -2 till Grad +2 inte vara tillräckligt robusta och därmed inte tillförlitliga, varför dessa manuellt bedöms motsvara ett resultatvärde inom intervallet för Grad 0.

Även om sannolikheten är mycket liten, så är den större för **att närbesläktade personer** uppvisar överensstämmande dna-profiler, än att obesläktade personer skulle göra det[3]. Sannolikheten för överensstämmelse är störst mellan helsyskon av samma kön men lägre än 1 på 1 miljon vid en fullständig dna-profil. Sannolikheten för slumpmässig överensstämmelse är betydligt lägre för övriga, mer avlägsna släktskapsrelationer. Sannolikheten att en nära släkting skulle uppvisa en överensstämmelse med dna-resultatet ökar dock om resultatet utgörs av en ofullständig dna-profil eller av en blandbild. I NFC:s ärendeverksamhet har enbart enäggstvillingar visats ha överensstämmande dna-profiler. Råder oklarheter i utredningen kan personprov från relevanta släktingar inhämtas, om inte dna-profilerna redan finns tillgängliga via dna-registret. Om en direkt jämförelse inte är möjlig kan på begäran sannolikheten för slumpmässig överensstämmelse mellan släktingar beräknas.

Vid all material- och spårhantering behöver risken för **kontaminering** minimeras. Effekterna av kontaminering ökar med att en allt mindre mängd spår/dna hanteras Vid all hantering eller kontakt med spår eller föremål som eventuellt ska dna-undersökas finns risk för kontamination. För att minimera riskerna att kontaminera med sitt eget dna eller från andra hanterade föremål ska som minimum munskydd och engångshandskar alltid användas. Engångshandskar behöver bytas ofta och utrustning rengöras (kameror, linjaler o.s.v.). Detta gäller för såväl arbete på brottsplats som vid laboratorium fram till avslutad hantering av ett undersökningsmaterial. Vilka personer som hanterat material och spår bör finnas dokumenterat. I syfte att påvisa kontaminationer och kunna avfärda dem som sådana för att inte vilseleda förundersökningen finns en lagstadgad elimineringsdatabas (EDB), med dna-profiler främst från personer som regelbundet hanterar undersökningsmaterial, t.ex. kriminaltekniker och personal vid NFC. I vissa fall behövs salivprov från andra personer som inte förekommer i EDB för att kunna utesluta dem mot erhållna resultat. Korrekt använd skyddsutrustning är central eftersom en kontamination kan förstöra ett dna-spår (det räcker inte med att ha tillgång till dna-profilen från den kontaminerande personen).

[1]För mer detaljerad information om NFC:s utlåtandeskala se https://polisen.se/tjanster-tillstand/bestall-forensisk-undersokning/utlatandeskala/
[2]Det finns ett separat Faktablad kring DNAxs.
[3]Det finns ett separat Faktablad kring DNA-resultat och nära släktskap.

Krimfup.se - FUP & DOM på nätet

Polisen

Elektroniskt underskriven av Anneli Karlsson 2025-02-27 11:11

Redovisning

Meddelande

NFC:s ref.nr	Uppdragsgivarens ref.nr
2009000035	2200-K11296-05

Slutmeddelande

Uppdragsgivare (myndighet/motsvarande)	Uppdragsgivare (namn och kontaktinformation)	
Polismyndigheten Västernorrlands län. Sundsvall	Christer Pedersén, Tekniska roteln	
Utförare	Telefon (NFC:s frontdesk)	NFC:s ärende upprättat
Nationellt forensiskt centrum (NFC)	010-562 80 20	2009-01-02

Angående ärendet med NFC:s ref.nr 2009000035

Undersökning av materialen 5101/581-05/S028 och 5101/581-05/S029 redovisas i NFC:s dnr 2024023348.

Begärd sökning av 581-05/S013 mot DNA-registren har inte utförts. Träff mot person har erhållits vid manuell jämförelse, se redovisning daterad 2016-05-09 i NFC:s dnr 2016005620.

Övriga undersökningar i ärendet har redovisats och ärendet avslutas.

Frågor om ärendet inklusive sluthantering av material som inte framgår av tidigare redovisningar riktas till ärendeansvarig, se nedan.

Handläggning

Ärendeansvarig	För kontakt
Forensikern Anneli Karlsson	010-562 89 63

Krimfup.se - FUP & DOM på nätet

Polisen

Elektroniskt underskriven av Sylvia von Eckardstein 2016-05-08 11:58

Nationellt forensiskt centrum - NFC 1(6)
Sakkunnigutlåtande

Datum	Vårt diarienummer
2016-05-08	2015019979
Ert datum	Er beteckning
2015-12-09	2200-K11296-05

Polismyndigheten
LPO Sundsvall PO Västernorrland
Christer Pedersén
Box 720
851 21 SUNDSVALL

Uppdragsgivare

Polismyndigheten

Allmän information om NFC:s sakkunnigutlåtanden

Återgivande av sakkunnigutlåtande

Vid återgivande av denna redovisning ska detta i normalfallet göras i sin helhet. Om utdrag ur redovisningen återges i annat dokument ska detta följas av en tydlig hänvisning till ursprungsdokumentet.

Standardförfarande och metoder

Standardförfarande (SF) och metoder (M) markerade med asterisk * ingår i laboratoriets ackreditering enligt ISO/IEC 17025. För förklaring av kortkoderna för använda standardförfaranden och metoder hänvisas till laboratoriets hemsida på IntraPolis eller Internet. Önskas mer information kontakta ärendeansvarig.

Utlåtandeskala

För information om utlåtandeskalan, se näst sista sidan.

Sakkunnigutlåtande 11 NFC utlåtande fr 160508 (2015019979), 2026-05-06 14:14 diarienr: 5000-K482248-25 995
Krimfup.se - FUP & DOM på nätet

Material, metodik och materialhantering

DNA-prov arkiveras vid laboratoriet i minst 30 år. Arkiveringstiden är kopplad till brottskategori.

Beteckning	Undersökningsmaterial
Y/581-05/G045	**Ett yxhuvud - Del av yxan G043** Beslagsnr: 2015-2200-BG50-1 Uppdragsgivarens beteckning: Y/581-05/G045 Forums materialnr: 201501997901 Materialhantering: Materialet återgår separat Metodik: B-SF001*, B-M055*, KT-SF015*
Y/581-05/G046	**Ett yxskaft - Del av yxan G043** Beslagsnr: 2015-2200-BG50-1 Uppdragsgivarens beteckning: Y/581-05/G046 Forums materialnr: 201501997902 Materialhantering: Materialet återgår separat Metodik: B-SF001*, B-M055*
Y/583-05/S004	**En avgjutning av skallbenets snittyta - Från den avlidne Tor Öberg** Uppdragsgivarens beteckning: Y/583-05/S004 Forums materialnr: 201501997903 Materialhantering: Materialet återgår separat Metodik: KT-SF015*
5101/581-05/S033	**En cigarettfimp** Uppdragsgivarens beteckning: 5101/581-05/S033 Forums materialnr: 201501997904 Materialhantering: Materialet återgår separat Metodik: B-SF002*, B-M055*, B-SF003*, B-M056*, B-M071*, B-M072*
581-05/G006	**En nylonstrumpa** Beslagsnr: :6 Uppdragsgivarens beteckning: Y1 581-05/G006 Forums materialnr: **200500705**704
581-05/S013	**En cigarettfimp** Uppdragsgivarens beteckning: Y1 581-05/S013 Forums materialnr: **200500705**749

Sakkunnigutlåtande 11 NFC utlåtande fr 160508 (2015019979), 2026-05-06 14:14 diarienr: 5000-K482248-25 996
Krimfup.se - FUP & DOM på nätet

Ändamål

DNA

Ändamålet är att undersöka:
om det på materialen Y/581-05/G045 och Y/581-05/G046 förekommer blod som kan jämföras mot person, samt
om det på cigarettfimpen 5101/581-05/S033 förekommer sekret/DNA som kommer från någon av de personer vars DNA tidigare påvisats på materialen 581-05/G006 och 581-05/S013 (se NFC:s dnr 2005007057).

Verktygsspår

Ändamålet är att undersöka om verktygsspår som har säkrats med avgjutningarna Y/583-05/S004 har avsatts med yxhuvudet Y/581-05/G045.

Undersökningsrelaterad information

DNA

För information om undersökning av biologiska spår och DNA se:
http://www.nfc.polisen.se/Dokument/Faktablad/Faktablad---Undersokningar-av-biologiska-spar-och-DNA/.

Undersökning och slutsats

Y/581-05/G045	Ett yxhuvud - Del av yxan G043 *Forums materialnr: 201501997901*
DNA	Blod kunde inte påvisas.
Verktygspår	Yxhuvudet var ganska rostigt nära eggen. Eggen hade måttlig skärpa. Yxhuvudet var rödmålat och yxnacken var formad till en pik, vilket visade att yxhuvudet kom från en s.k. brandyxa. För jämförelse och slutsats, se materialet Y/583-05/S004.

Y/581-05/G046	Ett yxskaft - Del av yxan G043 *Forums materialnr: 201501997902*
DNA	Blod kunde inte påvisas.

Y/583-05/S004	En avgjutning av skallbenets snittyta - Från den avlidne Tor Öberg *Forums materialnr: 201501997903*
Verktygsspår	Materialet bestod av tre avgjutningar av samma spår. Vid granskning av spåren i mikroskop iakttogs repor som bedömdes ha åstadkommits av använt verktygs egg. Utseendet på spåren tydde på att en förhållandevis rak egg hade använts.

Krimfup.se - FUP & DOM på nätet

	Spår åstadkoms med yxhuvudets egg och dessa jämfördes i mikroskop med de avgjutna verktygsspåren. Det bedömdes möjligt att erhålla spår liknande de avgjutna med yxhuvudet, men inga detaljöverensstämmelser iakttogs. Vid värderingen har beaktats att yxhuvudet hade vissa rostangrepp och att lång tid har gått mellan brottet och fyndet av yxan. **Slutsats** Resultaten talar varken för eller emot att verktygsspåren säkrade med avgjutningarna Y/583-05/S004 har avsatts med yxhuvudet Y/581-05/G045 (*Grad 0*).

5101/581-05/S033	En cigarettfimp *Forums materialnr: 201501997904*
DNA	Sekret/DNA påvisades. Resultaten talar extremt starkt för att sekret/DNA:t inte kommer från någon av de personer vars DNA tidigare påvisats på nylonstrumpan 581-05/G006 och cigarettfimpen 581-05/S013 (*Grad -4*).

Handläggning

Undersökning	Handläggare
Verktygsspår	förste forensikern Lennart Jonasson (ansvarig handläggare) forensikern Jenny Elmqvist
DNA	forensikern Sylvia von Eckardstein (ansvarig handläggare) forensikern Katarina Bjuhr forensikeraspiranten Sara Witte

Frågor riktas i första hand till forensikern Sylvia von Eckardstein (ärendeansvarig), direkttelefon 010-562 81 85. Eventuell kallelse till rättegång ställs till den ansvarige handläggaren för berörd undersökningstyp.

Sylvia von Eckardstein
Forensiker

Sakkunnigutlåtande 11 NFC utlåtande fr 160508 (2015019979), 2026-05-06 14:14 diarienr: 5000-K482248-25 998
Krimfup.se - FUP & DOM på nätet

Utlåtandeskala

Utlåtandeskalan är särskilt utarbetad för NFC:s resultatvärdering som baseras på det logiska angreppssättet. För mer information se www.nfc.polisen.se/tjanster/utlatandeskala.

Grad +4 Resultaten talar extremt starkt för att ...
Det bedöms vara extremt mycket mer sannolikt att få dessa resultat om huvudhypotesen är sann än om den alternativa hypotesen är sann.

Grad +3 Resultaten talar starkt för att ...
Det bedöms vara mycket mer sannolikt att få dessa resultat om huvudhypotesen är sann än om den alternativa hypotesen är sann.

Grad +2 Resultaten talar för att ...
Det bedöms vara mer sannolikt att få dessa resultat om huvudhypotesen är sann än om den alternativa hypotesen är sann.

Grad +1 Resultaten talar i någon mån för att ...
Det bedöms vara något mer sannolikt att få dessa resultat om huvudhypotesen är sann än om den alternativa hypotesen är sann.

Grad 0 Resultaten talar varken för eller emot att ...
Det bedöms vara ungefär lika sannolikt att få de erhållna resultaten om huvudhypotesen är sann som om den alternativa hypotesen är sann.

Grad -1 Resultaten talar i någon mån för att ... inte ...
Det bedöms vara något mer sannolikt att få dessa resultat om den alternativa hypotesen är sann än om huvudhypotesen är sann.

Grad -2 Resultaten talar för att ... inte ...
Det bedöms vara mer sannolikt att få dessa resultat om den alternativa hypotesen är sann än om huvudhypotesen är sann.

Grad -3 Resultaten talar starkt för att ... inte ...
Det bedöms vara mycket mer sannolikt att få dessa resultat om den alternativa hypotesen är sann än om huvudhypotesen är sann.

Grad -4 Resultaten talar extremt starkt för att ... inte ...
Det bedöms vara extremt mycket mer sannolikt att få dessa resultat om den alternativa hypotesen är sann än om huvudhypotesen är sann.

I de fall en av hypoteserna kan uteslutas används andra uttryckssätt såsom ”är”, ”är inte” eller ”kan uteslutas att”, i stället för den graderade skalan.

Polismyndigheten
Nationellt forensiskt centrum - NFC
581 94 Linköping • Tel 010-562 80 00 vxl • Fax 013-14 57 15
E-post registrator.nfc@polisen.se • www.nfc.polisen.se

Sakkunnigutlåtande 11 NFC utlåtande fr 160508 (2015019979), 2026-05-06 14:14 diarienr: 5000-K482248-25

Krimfup.se - FUP & DOM på nätet

Protokoll från NFC

Nationellt forensiskt centrum (NFC) innefattar det centrala laboratoriet i Linköping (tidigare Statens kriminaltekniska laboratorium – SKL) samt laboratorierna i Stockholm, Göteborg och Malmö. NFC är en gemensam organisatorisk avdelning inom Polismyndigheten men det kommer under en övergångsperiod vara skillnader i utseende och omfattning i de utlåtanden och protokoll som skickas från respektive laboratorium inom NFC. Vi arbetar för att ensa utformning av utlåtandena och protokollen. Detta är dock ett arbete som behöver processas under en tid inom respektive ämnesområde.

För de ämnesområden inom NFC som utförs på flera platser i Sverige kommer även undersökningsförfarandet att harmoniseras succesivt.

Kvalitetsarbete och ackreditering

NFC arbetar med att ta fram ett gemensamt ledningssystem för kvalitetsarbetet, men fram till att detta är klart tillämpar vi olika styrdokument för den laborativa verksamheten beroende på geografisk placering i Sverige.

Ackreditering är en tredje parts bedömning av ledningssystem tillsammans med metoder och standardförfaranden. Bedömningen sker mot ISO/IEC 17025 eller ISO/IEC 17020. I Sverige utförs denna bedömning av Swedac som är Sveriges ackrediteringsorgan. Laboratoriet i Linköping har en ackreditering som omfattar frekvent använda metoder och standardförfaranden, vilket medför att en stor del av den laborativa verksamheten ingår. Laboratorierna i Stockholm och Göteborg är ackrediterade för framkallning och identifiering av fingeravtryck. Vid laboratoriet i Malmö pågår arbete för att erhålla ackreditering.

Eftersom omfattningen av ackreditering varierar mellan laboratorierna inom NFC kommer det att markeras i utlåtanden och protokoll om undersökningen utförts inom ackreditering. Alla utlåtanden och protokoll ska dock vara av adekvat kvalitet. Målet för NFC är att all laborativ verksamhet som utförs frekvent ska vara ackrediterad, dock kommer det att dröja några år tills detta är uppnått.

Krimfup.se - FUP & DOM på nätet

Beställning av forensisk undersökning

Uppdragsgivare
Polismyndigheten
Box 50083
973 23 LULEÅ

NFC:s dnr
2024023348

Driftställe
Nationellt NFC (Linköping)

Inkom
2024-11-13 14:37

Uppdragsgivarens beteckning
2200-K11296-05

Uppdragsgivare

Enhet:	Utredningssektionen PO Norrbotten
Ärendeansvarig / handläggare:	Karl Nyberg, tel 072-2300810
Beställare:	
Utredare:	Marie Kristiansson, tel 070-2944171
Förundersökningsledare:	Marie Kristiansson, tel 070-2944171

Ärende

Brottskod:	0310 - Mord eller dråp, misshandel med dödlig utgång
Brottsdatum:	2024-11-13
Anknytning till ärende:	
Komplettering till ärende:	
Övriga referenser:	5104/35597-24

Förtur: Nej

Datum för åtal:

Undersökningsmaterial

Beslagsnummer	Beteckning	Materialbeskrivning Platsbeskrivning	Begärda undersökn.	Jämför med material	Referensnummer
2024-2200-BG1	2024-2200-BG1	En högersko stl 7 (tidigare beslag M790-05:5) - Från kvinnan	K12		2200-K11296-05
2024-2200-BG2	2024-2200-BG2	Ett par blåa träningsoverallsbyxor (tidigare beslagsnr M792-05:9) - Från Gerd	K12		2200-K11296-05
S003	5101/581-05/S003	En tops med vad som bedöms vara blod - Från pall utanför ingång till verkstad. Säkrat av OCP	K10, K12		2200-K11296-05
S004	5101/581-05/S004	En tops med vad som bedöms vara blod - Från arbetslampa i verkstad. Säkrat av OCP	K10, K12		2200-K11296-05
S010	5101/581-05/S010	En tops med vad som bedöms vara blod - Från dörr in till matkällare. Säkrat av OCP	K10, K12		2200-K11296-05
S012	5101/581-05/S012	Ett omslag till	K12		2200-K11296-05

Materialet önskas åter? Ja

Krimfup.se - FUP & DOM på nätet

Beställning av forensisk undersökning

Uppdragsgivare
Polismyndigheten
Box 50083
973 23 LULEÅ

NFC:s dnr
2024023348

Driftställe
Nationellt NFC (Linköping)

Inkom
2024-11-13 14:37

Uppdragsgivarens beteckning
2200-K11296-05

Undersökningsmaterial

Beslagsnummer	Beteckning	Materialbeskrivning Platsbeskrivning	Begärda undersökn.	Jämför med material	Referensnummer
		tuggummipaket - Från mark utanför ladugård			
	5101/581-05/S025	Två tops med vad som bedöms vara blod - Från skaft (hö sida) vid yxhuvud (G17)	K10, K12		2200-K11296-05
	5101/581-05/S026	Två tops med vad som bedöms vara blod - Från skaft (vä sida) vid yxhuvud (G17)	K10, K12		2200-K11296-05
S027	5101/581-05/S027	Ett okänt strå - Från yxskaftets topp	K20		2200-K11296-05
	5101/581-05/S028	Hår - Säkrat från den avlidna Gärd Viklunds högra hand	K20		2200-K11296-05
	5101/581-05/S029	Hår - Säkrat från den avlidna Gärd Viklunds högra underarm	K20		2200-K11296-05

Materialet önskas åter? Ja

Bifogade filer

Förtydligande begärda undersökningar 2024-11-13.docx

Undersökningens ändamål och kompletterande information

OBS Kallt Fall
Se vidare bifogad skrivelse som även är sänd till Kalla Fall gruppen NFC.

I denna skrivelse är även spår som redan finns hos NFC som ska undersökas på nytt beskrivna.

Krimfup.se - FUP & DOM på nätet

Beställning av forensisk undersökning

Uppdragsgivare
Polismyndigheten
Box 50083
973 23 LULEÅ

NFC:s dnr
2024023348

Driftställe
Nationellt NFC (Linköping)

Inkom
2024-11-28 08:57

Uppdragsgivarens beteckning
2200-K11296-05

Uppdragsgivare

Enhet: Utredningssektionen PO Norrbotten
Ärendeansvarig / handläggare: Karl Nyberg, tel 072-2300810
Beställare:
Utredare: Marie Kristiansson, tel 070-2944171
Förundersökningsledare: Marie Kristiansson, tel 070-2944171

Ärende

Brottskod: 0310 - Mord eller dråp, misshandel med dödlig utgång
Brottsdatum: 2024-11-13
Anknytning till ärende:
Komplettering till ärende: 2024023348
Övriga referenser: 5104/35597-24

Förtur: Nej

Datum för åtal:

Undersökningsmaterial

Beslagsnummer	Beteckning	Materialbeskrivning Platsbeskrivning	Begärda undersökn.	Jämför med material	Referensnummer
	Y/582-05/S002	Tops - Säkrad under dörruta insida entré dörr	K12, K10		2200-K11296-05

Materialet önskas åter? Ja

Undersökningens ändamål och kompletterande information

Obs Kallt Fall
spåret S002 är redan nerskickat och finns hos NFC

Vid frågor kontakta

Kriminaltekniker Karl Nyberg 072-2300810

Krimfup.se - FUP & DOM på nätet

Beställning av forensisk undersökning

Uppdragsgivare
Polismyndigheten
Box 50083
973 23 LULEÅ

NFC:s dnr
2024023348

Driftställe
Nationellt NFC (Linköping)

Inkom
2024-12-04 13:44

Uppdragsgivarens beteckning
2200-K11296-05

Uppdragsgivare

Enhet:	Utredningssektionen PO Norrbotten
Ärendeansvarig / handläggare:	Karl Nyberg, tel 072-2300810
Beställare:	
Utredare:	Marie Kristiansson, tel 070-2944171
Förundersökningsledare:	Marie Kristiansson, tel 070-2944171

Ärende

Brottskod:	0310 - Mord eller dråp, misshandel med dödlig utgång
Brottsdatum:	2024-11-13
Anknytning till ärende:	
Komplettering till ärende:	2024023348
Övriga referenser:	5104/35597-24

Förtur: Nej

Datum för åtal:

Undersökningsmaterial

Beslagsnummer	Beteckning	Materialbeskrivning Platsbeskrivning	Begärda undersökn.	Jämför med material	Referensnummer
	Y/1587-05/G001	Ett cigarettfimpspapper. - gräsplan" nedanför fyndplats av väska och tygkasse.	K12		2200-K11296-05
	Y/1-06/G001	en cigarettfimp	K12		2200-K11296-05
	Y/1-06/G002	en cigarettfimp	K12		2200-K11296-05

Materialet önskas åter? Nej

Undersökningens ändamål och kompletterande information

Obs inget gods kommer att skickas. begäran avser att köra om tidigare underökningar från angivna fimpar. proverna ska finnas hos NFC.

Vid frågor kontakta
Kriminaltekniker Karl Nyberg

Krimfup.se - FUP & DOM på nätet

Förtydligande begärda undersökningar

Denna begäran har föregåtts av möten med Kalla fall gruppen på NFC

- Sko (G005) satt på Gerds högra fot. Denna sko är inte undersökt. Kan den som släpat Gerd till ladan avsatt DNA på skon. Gerd har troligen släpats i benen liggandes på mage. Det mest naturliga sättet att släpa någon på detta sätt är att greppa runt anklarna med tummarna över hälsenorna. Sök DNA på hälkappan på skon samt på kanterna på båda sidorna. (skon ser blank ut på bilderna, kan fingerundersökning bli aktuellt)

- Ett par blåa träningsoverallsbyxor (G009, M 792-05:9) byxorna är inte undersökta. Finns det besudlingar på byxbenen. Kan den som släpat Gerd avsatt DNA på byxorna. Droppat svett saliv på byxbenen. Sök kontakt-DNA på benmuddarnas slut.
  OBS kommer i separat kolli.

- Hår (581-05/S028 och S029) Säkrat från den avlidna Gärd Viklunds högra hand. Ej undersökt. Vems är håret?

- Ett omslag till tuggummipaket (581-05/S012) Från mark utanför ladugård. Söka DNA

- Förnyad undersökning av topsen från yxa G017 (S025, S026).

- DNA-undersökning blod och sekret 581-05/S003, 581-05/S004, 581-05/S010. Vems är blodet?

- Ett okänt strå (581-05/S027) Från yxskaftets topp (G017). Är det humant om så är fallet finns det DNA.

Krimfup.se - FUP & DOM på nätet

Prover och tops som ska undersökas på nytt som redan finns hos NFC presenteras här nedan. Dessa begärda undersökningar presenteras endast här.

- Strumpbyxa G004 har undersökts av NFC. kör om de prover som säkrades av NFC med ny teknik se om vi får fram någon profil.

- Spårkort med tejpavdrag (582-05/S006) Säkrat nertill på dörrkarm mellan kök-hall. Handflateavtryck ej Tor eller Gerd. När de skickades in till SKL var svaret att handflator inte gick att söka i AFIS. Kör handflatorna i ABIS.

- Nagelklipp Gerd 2A och 2B undersök på nytt se om vi får fram någon profil

- Tops med misstänkt blod (Y/582-05/S002) Säkrat under fönster dörr insida entrédörr, fläck närmast vredet. Resultat NFC: På topsen 582-05/S002 kunde blod inte påvisas. Förnyad undersökning DNA-sekret.

- En cigarettfimp (581-05/S013) Hittad 50 meter upp på vägen. Vid manuell sökning mot spår- och DNA-registren 2017-02-15 erhölls ingen träff. Kör profilen mot registret igen. Kan den läggas in i spårregistret nu? Står ej fullständig DNA-profil.

Vid frågor eller funderingar hör av er till kriminaltekniker Karl Nyberg
Tfn: 072-2300810

Krimfup.se - FUP & DOM på nätet

Beställning av forensisk undersökning

Uppdragsgivare
Polismyndigheten
Box 50083
973 23 LULEÅ

NFC:s dnr
2024023348

Driftställe
Nationellt NFC (Linköping)

Inkom
2025-03-21 12:17

Uppdragsgivarens beteckning
2200-K11296-05

Uppdragsgivare

Enhet:	Utredningssektionen PO Norrbotten
Ärendeansvarig / handläggare:	Karl Nyberg, tel 072-2300810
Beställare:	
Utredare:	Marie Kristiansson, tel 070-2944171
Förundersökningsledare:	Marie Kristiansson, tel 070-2944171

Ärende

Brottskod:	0310 - Mord eller dråp, misshandel med dödlig utgång
Brottsdatum:	2024-11-13
Anknytning till ärende:	
Komplettering till ärende:	2024023348
Övriga referenser:	5104/35597-24

Förtur: Nej

Datum för åtal:

Undersökningsmaterial

Beslagsnummer	Beteckning	Materialbeskrivning Platsbeskrivning	Begärda undersökn.	Jämför med material	Referensnummer
	5101/581-05/G004	En nylonstrumpa - Knälång. Från hö ben på kvinnan. Skickat till SKL	K12		2200-K11296-05
	2a SKL:s materialnr: 200500705726.	Nagelklipp: hö, RMV 6949-05 (Viklund). - Nagelklipp: hö, RMV 6949-05 (Viklund).	K12		2200-K11296-05
	2b SKL:s materialnr: 200500705727.	Nagelklipp: vä, RMV 6949-05 (Viklund). - Nagelklipp: vä, RMV 6949-05 (Viklund).	K12		2200-K11296-05

Materialet önskas åter? Ja

Undersökningens ändamål och kompletterande information

Obs Kallt fall

inga gods eller spår skickas finns redan hos NFC-Linköping

Denna begäran har skickats efter samråd med kalla fall
gruppen NFC

Krimfup.se - FUP & DOM på nätet

Beställning av forensisk undersökning

Uppdragsgivare

Polismyndigheten
Box 50083
973 23 LULEÅ

NFC:s dnr
2024023348

Driftställe
Nationellt NFC (Linköping)

Inkom	Uppdragsgivarens beteckning
2025-03-21 12:17	2200-K11296-05

vid frågor kontakta Kriminaltekniker Karl Nyberg
Tfn 072-2300810

Krimfup.se - FUP & DOM på nätet

Polisen

Elektroniskt underskriven av Anneli Karlsson 2025-03-28 14:01

Redovisning
Sakkunnigutlåtande

NFC:s ref.nr
2024023348

Uppdragsgivarens ref.nr
2200-K11296-05

Undersökning avseende biologiska spår (dna)

Inledande uppgifter

Uppdragsgivare (myndighet/motsvarande)	Uppdragsgivare (namn och kontaktinformation)	
Polismyndigheten	Karl Nyberg, Utredningssektionen PO Norrbotten	
Utförare Nationellt forensiskt centrum (NFC)	Telefon (NFC:s frontdesk) 010-562 80 20	NFC:s ärende upprättat 2024-11-15

Ändamål

Ändamålet var att undersöka om det i arkiverade DNA-prov från nedanstående undersökningsmaterial förekommer dna som kommer från någon av de i redovisningen angivna personerna, den okända person vars DNA tidigare påvisats på materialet 581-05/G006 (se redovisning daterad 2005-07-08 i SKL:s dnr 2005007057) eller annan person.

Den tidigare påvisade okända DNA-profilen på material 581-05/G006 benämns fortsättningsvis *Person 1*. DNA-profilen för *Person 1* (register-ID: S12267-05) är sedan tidigare registrerad i spårregistret.

Personer vars dna-profil jämförts mot dna-resultat i denna redovisning

Namn Personnummer	Beteckning / Prov-ID NFC:s materialnummer
Tor Öberg 19350523-8034	DNA-ZZ-000136 202434307801
Gärd Viklund 19370903-7802	DNA-ZZ-000137 202434308001

Redovisningen ska i normalfallet återges i sin helhet.
Vid citering ur redovisningen i ett annat dokument ska det finnas en tydlig hänvisning till ursprungsdokumentet.

SWEDAC ACKREDITERING Ackred. nr 1521 Provning ISO/IEC 17025

Sakkunnigutlåtande 17 NFC utlåtande jmf mä 250328, 2026-05-06 14:24 diarienr: 5000-K482248-25 1009
Krimfup.se - FUP & DOM på nätet

Elektroniskt underskriven av Anneli Karlsson 2025-03-28 14:01

Polisen

Redovisning
Sakkunnigutlåtande

NFC:s ref.nr	Uppdragsgivarens ref.nr
2024023348	2200-K11296-05

Resultat, värdering och slutsats

För information om undersökning av biologiska spår, dna samt hypoteser och resultatvärdering, se Bilaga 1.

Beteckning i utlåtandet Uppdragsgivarens beteckning Beslags-/Spårmaterialnummer NFC:s materialnummer	Undersökningsmaterial Platsbeskrivning Materialhantering

2a	**Arkiverade DNA-prov från: Nagelklipp: hö, RMV 6949-05**
200500705726	

Materialet (fem nagelklipp) har tidigare undersökts vid laboratoriet (se redovisning daterad 2005-12-30 i SKL:s dnr 2005007057), varvid följande framkom:

I nagelklippen 2a kunde sekret/DNA som kan jämföras mot person inte påvisas.
Vid undersökningen erhölls reaktion så som för blod för samtliga fem nagelklipp. Detta har inte redovisats tidigare.

De fem arkiverade DNA-proven har på nytt analyserats avseende DNA, varvid DNA som överensstämmer med Gärd Viklund själv påvisades.

2b	**Arkiverade DNA-prov från: Nagelklipp: vä, RMV 6949-05**
200500705727	

Materialet (fem nagelklipp) har tidigare undersökts vid laboratoriet (se redovisning daterad 2005-12-30 i SKL:s dnr 2005007057), varvid följande framkom:

I nagelklippen 2b kunde sekret/DNA som kan jämföras mot person inte påvisas.
Vid undersökningen erhölls reaktion så som för blod för samtliga fem nagelklipp. Detta har inte redovisats tidigare.

De fem arkiverade DNA-proven har på nytt analyserats avseende DNA, varvid DNA som överensstämmer med Gärd Viklund själv påvisades.

Sakkunnigutlåtande 17 NFC utlåtande jmf mä 250328, 2026-05-06 14:24 diarienr: 5000-K482248-25 1010
Krimfup.se - FUP & DOM på nätet

Polisen

Elektroniskt underskriven av Anneli Karlsson 2025-03-28 14:01

Redovisning

Sakkunnigutlåtande

NFC:s ref.nr 2024023348

Uppdragsgivarens ref.nr 2200-K11296-05

581-05/G004 Y1 581-05/G004 :4 **200500705703**	**Arkiverade DNA-prov från: En nylonstrumpa**

Materialet har tidigare undersökts vid laboratoriet (se redovisningar daterade 2005-07-08 respektive 2007-12-03 i SKL:s dnr 2005007057), varvid följande framkom:

På nylonstrumpan 581-05/G004 (en undersökt besudling) kunde sekret/DNA som kan jämföras mot person inte påvisas.
Besudlingen benämns i detta utlåtande a.

På strumpan 581-05/G004 har ytterligare två områden undersökts. DNA som kan jämföras mot person kunde härvid inte påvisas.
Det ena området benämns i detta utlåtande b. Det andra området utgjordes av en besudling och benämns i detta utlåtande c.

Arkiverade DNA-prov har på nytt analyserats avseende DNA.

I DNA-provet från besudling c påvisades DNA.
Resultaten talar extremt starkt för att DNA:t kommer från *Person 1* (*Grad +4*), om man bortser från möjligheten att det kommer från en nära släkting.

I DNA-provet från besudling a påvisades DNA.
Analysen visar en blandning av DNA från minst två personer.
Resultaten talar extremt starkt för att del av DNA:t kommer från Gärd Viklund (*Grad +4*), om man bortser från möjligheten att det kommer från en nära släkting.
Resultaten talar starkt för att del av DNA:t kommer från *Person 1* (*Grad +3*), om man bortser från möjligheten att det kommer från en nära släkting.
Resultaten talar extremt starkt för att DNA:t inte kommer från Tor Öberg (*Grad -4*).

I DNA-provet från område b påvisades DNA.
Analysen visar en blandning av DNA. Blandningen utgörs av en huvuddel från en person samt av en mindre del som inte kunde utvärderas.
Resultaten talar extremt starkt för att huvuddelen av DNA:t kommer från Gärd Viklund (*Grad +4*), om man bortser från möjligheten att det kommer från en nära släkting.

Krimfup.se - FUP & DOM på nätet

581-05/S025 Y1/581-05/S025 **2005007057**67	**Arkiverat DNA-prov från: Två tops** Från skaft (hö sida) vid yxhuvud (G17)

Materialet har tidigare undersökts vid laboratoriet (se redovisning daterad 2005-12-30 i SKL:s dnr 2005007057), varvid följande framkom:

För topsen 581-05/S025 erhölls indikation på blodförekomst, men DNA som kan jämföras mot person kunde inte påvisas.

Arkiverat DNA-prov har på nytt analyserats avseende DNA, men något detekterbart DNA kunde inte påvisas.

581-05/S026 Y1/581-05/S026 **2005007057**68	**Arkiverat DNA-prov från: Två tops** Från skaft (vä sida) vid yxhuvud (G17)

Materialet har tidigare undersökts vid laboratoriet (se redovisning daterad 2005-12-30 i SKL:s dnr 2005007057), varvid följande framkom:

För topsen 581-05/S026 erhölls indikation på blodförekomst, men DNA som kan jämföras mot person kunde inte påvisas.

Arkiverat DNA-prov har på nytt analyserats avseende DNA, varvid DNA påvisades. Resultatet kunde på grund av komplexitet inte utvärderas.

587-05/G001 Y1 587-05/G001 M823-05 p.1 **2005007057**45	**Arkiverat DNA-prov från: Ett cigarettfimpspapper. Fimpen anträffad på "gräsplan" nedanför fyndplats av väska och tygkasse.**

Materialet har tidigare undersökts vid laboratoriet (se redovisning daterad 2005-12-30 i SKL:s dnr 2005007057), varvid följande framkom:

På cigarettfilterpappret 587-05/G001 kunde sekret/DNA som kan jämföras mot person inte påvisas.

Arkiverat DNA-prov har på nytt analyserats avseende DNA, men något detekterbart DNA kunde inte påvisas.

Krimfup.se - FUP & DOM på nätet

Metodik

Någon, några eller samtliga metoder har använts vid undersökningen: 838*, 852*, 859*, 871*, 872*, 666*, 1388*, 869*, 744*, 727* 1828*, 736*

Metodik markerad med asterisk (*) är ackrediterad enligt ISO 17025. För mer information, se polisen.se/forensiskametoder. Önskas ytterligare information kring använd metodik kontakta ansvarig handläggare.

Undersökningsrelaterad information

Undersökningsuppdraget är värderande. Vid ett sådant uppdrag innehåller slutsatsen uppgift om storleksordningen på resultatvärdet (se rubriken Utlåtandeskala).

Eventuella dna-prov arkiveras vid laboratoriet i minst 30 år. Arkiveringstiden är kopplad till brottskategori.

För att tillgodose författningsenliga krav på rättssäkerhet och registerkvalitet, skall den uppdragsgivare som begärt dna-analysen meddela NFC när ej längre relevanta dna-resultat skall gallras ur spårregistret.

Resultatet gäller för materialet så som det inkom till NFC.

I Foresight går att söka efter och få en sammanställning över material och undersökningar i ett K-ärende som hanteras av NFC. Foresight går att nå direkt från Durtvå och TekPro samt via denna länk: foresight.polisen.se/foresight. Alla som har behörighet att se information om ett K-ärende i Durtvå har åtkomst till uppgifterna i Foresight.

Material som delas vid NFC får en indexering av materialbeteckningen. Genom att söka på materialet i Foresight erhålls bl.a. en sammanställning över hur materialet har delats upp, status och var de uppdelade materialen befinner sig.

Handläggning

Handläggare, DNA	Driftställe	För kontakt
forensikern Anneli Karlsson (ansvarig handläggare) forensikern Ann-Christin Andersson	Nationellt NFC (Linköping)	010-562 89 63
Ärendeansvarig		**För kontakt**
forensikern Anneli Karlsson		010-562 89 63

Frågor om undersökningen samt eventuell kallelse till rättegång riktas till ansvarig handläggare, se ovan. Övergripande frågor i ärendet riktas till ärendeansvarig.

Krimfup.se - FUP & DOM på nätet

Utlåtandeskala

Skalsteg	Verbalt uttryck i utlåtandet	Förklaring	Resultatvärde (V)
Grad +4	Resultaten talar extremt starkt för att ...	Det bedöms vara minst 1 000 000 gånger mer sannolikt att få dessa resultat om huvudhypotesen är sann än om den alternativa hypotesen är sann.	$1\,000\,000 \leq V$
Grad +3	Resultaten talar starkt för att ...	Det bedöms vara minst 6000 gånger mer sannolikt att få dessa resultat om huvudhypotesen är sann än om den alternativa hypotesen är sann.	$6\,000 \leq V < 1\,000\,000$
Grad +2	Resultaten talar för att ...	Det bedöms vara minst 100 gånger mer sannolikt att få dessa resultat om huvudhypotesen är sann än om den alternativa hypotesen är sann.	$100 \leq V < 6\,000$
Grad +1	Resultaten talar i någon mån för att ...	Det bedöms vara minst 6 gånger mer sannolikt att få dessa resultat om huvudhypotesen är sann än om den alternativa hypotesen är sann.	$6 \leq V < 100$
Grad 0	Resultaten talar varken för eller emot att ...	Det bedöms vara ungefär lika sannolikt att få de erhållna resultaten om huvudhypotesen är sann som om den alternativa hypotesen är sann.	$\frac{1}{6} < V < 6$
Grad -1	Resultaten talar i någon mån för att ... <u>inte</u> ...	Det bedöms vara minst 6 gånger mer sannolikt att få dessa resultat om den <u>alternativa hypotesen</u> är sann än om huvudhypotesen är sann.	$\frac{1}{100} < V \leq \frac{1}{6}$
Grad -2	Resultaten talar för att ... <u>inte</u> ...	Det bedöms vara minst 100 gånger mer sannolikt att få dessa resultat om den <u>alternativa hypotesen</u> är sann än om huvudhypotesen är sann.	$\frac{1}{6\,000} < V \leq \frac{1}{100}$
Grad -3	Resultaten talar starkt för att ... <u>inte</u> ...	Det bedöms vara minst 6000 gånger mer sannolikt att få dessa resultat om den <u>alternativa hypotesen</u> är sann än om huvudhypotesen är sann.	$\frac{1}{1\,000\,000} < V \leq \frac{1}{6\,000}$
Grad -4	Resultaten talar extremt starkt för att ... <u>inte</u> ...	Det bedöms vara minst 1 000 000 gånger mer sannolikt att få dessa resultat om den <u>alternativa hypotesen</u> är sann än om huvudhypotesen är sann.	$V \leq \frac{1}{1\,000\,000}$

Skalan är utarbetad för NFC:s resultatvärdering. Vid resultatvärdering bedöms storleken hos *resultatvärdet*, det vill säga hur mycket resultaten av undersökningen talar för eller emot huvudhypotesen. Storleksordningen hos resultatvärdet avgör skalsteget. Skalstegen visas med tillhörande intervall av resultatvärden (V). Om en av hypoteserna kan uteslutas används inte skalstegen och slutsatsen blir då ett fastställande av faktum.

Krimfup.se - FUP & DOM på nätet

Bilaga 1. Undersökningar av biologiska spår och dna

I tabellen återges exempel med förklaring på vanliga standardfraser som används av Nationellt forensiskt centrum (NFC) vid redovisning av genomförda undersökningar av biologiska spår och dna.

Vid behov av att diskutera genomförda undersökningar och erhållna resultat kontakta ansvarig handläggare i ärendet.

Använd fras	Förklaring
… reagerade så som för blod …	Vid ett test har spåret reagerat så som för blod.
… blod påvisades …	Spåret är blodliknande, har reagerat så som för blod med ett test och ett dna-resultat har erhållits.
… spermier påvisades …	Spermier har påvisats vid mikroskopisk granskning av ett delprov av spåret men manligt dna har inte påvisats.
… sperma påvisades …	Spermier har påvisats vid mikroskopisk granskning av ett delprov av spåret och manligt dna har påvisats.
… dna påvisades …	Dna har påvisats men bakomliggande spårtyp har inte fastställts. Används exempelvis när områden spårsäkrats för analys, så som för ”*brukarDNA*” eller ”*touchDNA*”.
… kunde blod/sperma inte påvisas …	Spårtypen ifråga har inte kunnat påvisas på det undersökta materialet.
Något detekterbart dna kunde inte påvisas	Vid kvantifiering (mängdbestämning) av provet kunde dna inte påvisas (<0,001 ng/µL).
Dna i tillräcklig mängd kunde inte påvisas	Vid kvantifiering (mängdbestämning) påvisades dna i provet, men fortsatt analys har inte utförts på grund av att mängden dna (0,001-0,0049 ng/µL) är låg för en standardanalys.
Dna påvisades. Resultatet kunde på grund av komplexitet (+ ev. förtydligande ord) inte utvärderas	Standardanalys utförd. Resultatet kan utgöras av en komplicerad blandbild med flera personer, vara ett svagt resultat med avsaknad av information, inte ett reproducerbart resultat eller en kombination av dessa tre. Nedbrytningsgrad på dna eller närvaro av föroreningar s.k. analyshämmare kan inverka på resultatet.
Den mindre delen av dna:t kunde inte utvärderas	Används när resultatet utgörs av en blandbild med olika proportioner på de bidragande inslagen och den mindre delen inte kan utvärderas och användas på grund av komplexitet.

Sakkunnigutlåtande 17 NFC utlåtande jmf mä 250328, 2026-05-06 14:24 diarienr: 5000-K482248-25
Krimfup.se - FUP & DOM på nätet

En undersökning inleds med att **eftersöka och säkra biologiska spår** och om möjligt fastställa spårtyp. Spår som eftersöks är exempelvis besudlingar av blod, sperma eller sekret (saliv eller vaginalsekret) men också spår av t.ex. celler/cellrester som inte utgör direkta besudlingar. Spår kan sökas med blotta ögat eller med stöd av ljuskällor och instrument men också på kemisk väg. Biokemiska tester och mikroskopisk granskning används för att bedöma spårtyp. En stor mängd spår säkras trots avsaknad av regelrätta besudlingar. När det gäller spår som inte kan synliggöras går det inte att i förväg avgöra var det sitter eller om det överhuvudtaget förekommer något spår eller dna på den aktuella ytan. Många av dessa spårsäkringar innehåller mycket lite eller inget dna och möjligheten att få användbara resultat är låga. När dna i dessa fall påvisas kan bakomliggande spårtyp inte klargöras.

En bedömning av ett spår, ibland i kombination med resultat från dna-analys, leder till följande slutsatser: ”*... blod/sperma påvisades*” eller ”*... kunde blod/sperma inte påvisas*”. När spårtyp inte har fastställts används ”*... påvisades dna ...*”. Slutsatsen ”*kunde inte påvisas*” utesluter inte att det kan finnas spår/dna på ett material. Tidsförlopp, mängden spår och deras synlighet, underlagets beskaffenhet och graden av föroreningar (t.ex. smuts) är faktorer som påverkar resultatet. På material där många besudlingar/spår iakttas görs ofta ett urval till fortsatt undersökning. Urvalet baseras på erfarenhet samt på den information som uppdragsgivaren lämnat i ärendet.

Efter spårsäkringen utförs **extraktion**, då dna utvinns ur spåret. Vald metod beror på spårets egenskaper och på det bakgrundsmaterial där det sitter. Nästa steg, **kvantifieringen**, undersöker mängden dna i provet. Innehåller provet inget eller för lite dna för en standardanalys avslutas analysen (gränsen/gränsvärdet är satt till 0,005 ng/µL). Om ett undersökt spår inte uppvisar något dna eller att mängden dna är låg för en standardanalys används fraser motsvarande: ”*Något detekterbart dna kunde inte påvisas*” eller ”*Dna i tillräcklig mängd kunde inte påvisas*”. Innehåller provet mycket dna så kan det behöva spädas före fortsatt analys. Nästa steg är **kopiering** med s.k. PCR-teknik där utvalda områden i dna:t kopieras och dna-profilen tas fram. Tekniken möjliggör undersökning av små mängder dna.

Dna finns i de flesta av våra celler. Det dna som analyseras är likadant i hela kroppen och ändrar sig inte över tiden. Sperma eller blod som påträffats på en brottsplats kan därför jämföras med dna-resultatet för ett salivprov från en person tillvarataget långt senare. Vid dna-analysen undersöks en ytterst liten del av arvsmassan som innehåller tillräckligt med information för att kunna leda till starka slutsatser. De områden i arvsmassan som undersöks kallas STR-markörer. De uppvisar variation mellan olika individer. Analysresultatet för de undersökta STR-markörerna åskådliggörs som en sifferserie kallad dna-profil. Markörerna som analyseras innehåller ingen information om en individs egenskaper, men en markör analyseras som visar på biologiskt kön.

De erhållna dna-profilerna jämförs vanligtvis mot personer aktuella i utredningen eller registreras i spårregistret.

Sakkunnigutlåtande 17 NFC utlåtande jmf mä 250328, 2026-05-06 14:24 diarienr: 5000-K482248-25 1016
Krimfup.se - FUP & DOM på nätet

Följande hypoteser används vid värderingen av dna-resultaten vid jämförelse mot person;

Huvudhypotes: Spåret/dna:t kommer från den aktuella personen.
Alternativ hypotes: Spåret/dna:t kommer från någon annan person (som inte är nära släkt med den aktuella personen).

Om huvudhypotesen är sann är det förväntat att resultaten ska överensstämma. Sannolikheten för att erhålla ett överensstämmande resultat om den alternativa hypotesen (dna:t kommer från en annan person) är sann, varierar beroende på resultatet. Det är beräkningen av hur sannolikt det är att erhålla resultatet om dna:t kommer från en annan person som styr vilken slutsatsgrad som slutligen redovisas. Dna-resultatet i en undersökt STR-markör kan vara vanligt förekommande, men genom att analysera flera områden ger det sammantagna resultatet en mycket liten risk för slumpmässig överensstämmelse. Vid överensstämmelse utförs en **frekvensberäkning** som visar hur (o)vanligt dna-resultatet är. Beräkningen avser två obesläktade personer och baseras på en populationsdatabas för svensk majoritetsbefolkning. I beräkningen görs en korrigering så att resultatet kan anses ge en fingervisning om (o)vanligheten även för andra befolkningsgrupper. Överensstämmelse mellan ett fullständigt dna-resultat från en person (NN) och ett fullständigt dna-resultat från ett spår med dna från en person ger alltid slutsatsen ”Grad +4”: *Resultaten talar extremt starkt för att dna:t kommer från NN (Grad +4), om man bortser från möjligheten att det kommer från en nära släkting*[1] . Mängden och kvaliteten på dna:t samt provets beskaffenhet kan medföra att en ofullständig dna-profil erhålls, vilket kan leda till lägre slutsatsgrader.

Ett spår kan innehålla dna från två eller flera personer, **en blandbild**. Detta kan medföra fler möjligheter att förklara resultatet och därmed ökar andelen personer som har en dna-profil som av en slump skulle kunna överensstämma med analysresultatet. Vid utvärdering av ett blandbildsresultat tas hänsyn till bland annat resultatets kvalitet, hur många personer som kan ha bidragit till resultatet, mängden dna i provet, ingående varianter i STR-markörerna och i vilken proportion de förekommer.

Vid utvärdering av dna-resultat används **expertsystemet DNAxs**[2]. I expertsystemet finns en beräkningsmodul som grundar sig på en internationellt vedertagen beräkningsmodell kallad ”probabilistic genotyping”. Utvärdering med stöd av DNAxs har potential att hantera resultat med upp till fyra personer som bidragare och där resultatet uppvisar s.k. stokastisk variation, såsom att inte hela dna-profilen framträder på grund av liten mängd dna. För att ett resultat ska kunna utvärderas med DNAxs behöver dna-provet analyseras minst två gånger. Undantaget är om det dna som påvisas kommer från en person då det räcker med en analys.

Utvärdering av dna-resultat med DNAxs sker i flera steg. Först görs en bedömning om dna-resultatet är användbart. Det görs också en bedömning av antalet bidragande personer i dna-resultatet. För dna-resultat som bedömts användbart för jämförelse görs en inledande jämförelse mot person/er i ärendet.

Krimfup.se - FUP & DOM på nätet

Beroende på antalet bidragande personer i dna-resultatet samt hur väl spårets dna-resultat och personens dna-profil stämmer överens avgörs det om någon beräkning av resultatvärde mot person (eller ett annat dna-spår) ska utföras. Därefter sker en beräkning av resultatvärdet.

Hur stor skillnad som tillåts mellan dna-resultatet och person för beräkning av resultatvärde styrs av validerade tröskelvärden. Dessa tröskelvärden är beroende av antalet personer i dna-resultatet. I de fall personers dna-profiler eller andra spår vid jämförelse inte uppfyller tröskelvärdet så utförs ingen beräkning av resultatvärde. Då beräkningar utförs med hjälp av expertsystem (probabilistic genotyping) som DNAxs anses beräknade resultatvärden i intervallen för Grad -2 till Grad +2 inte vara tillräckligt robusta och därmed inte tillförlitliga, varför dessa manuellt bedöms motsvara ett resultatvärde inom intervallet för Grad 0.

Även om sannolikheten är mycket liten, så är den större för **att närbesläktade personer** uppvisar överensstämmande dna-profiler, än att obesläktade personer skulle göra det[3]. Sannolikheten för överensstämmelse är störst mellan helsyskon av samma kön men lägre än 1 på 1 miljon vid en fullständig dna-profil. Sannolikheten för slumpmässig överensstämmelse är betydligt lägre för övriga, mer avlägsna släktskapsrelationer. Sannolikheten att en nära släkting skulle uppvisa en överensstämmelse med dna-resultatet ökar dock om resultatet utgörs av en ofullständig dna-profil eller av en blandbild. I NFC:s ärendeverksamhet har enbart enäggstvillingar visats ha överensstämmande dna-profiler. Råder oklarheter i utredningen kan personprov från relevanta släktingar inhämtas, om inte dna-profilerna redan finns tillgängliga via dna-registret. Om en direkt jämförelse inte är möjlig kan på begäran sannolikheten för slumpmässig överensstämmelse mellan släktingar beräknas.

Vid all material- och spårhantering behöver risken för **kontaminering** minimeras. Effekterna av kontaminering ökar med att en allt mindre mängd spår/dna hanteras Vid all hantering eller kontakt med spår eller föremål som eventuellt ska dna-undersökas finns risk för kontamination. För att minimera riskerna att kontaminera med sitt eget dna eller från andra hanterade föremål ska som minimum munskydd och engångshandskar alltid användas. Engångshandskar behöver bytas ofta och utrustning rengöras (kameror, linjaler o.s.v.). Detta gäller för såväl arbete på brottsplats som vid laboratorium fram till avslutad hantering av ett undersökningsmaterial. Vilka personer som hanterat material och spår bör finnas dokumenterat. I syfte att påvisa kontaminationer och kunna avfärda dem som sådana för att inte vilseleda förundersökningen finns en lagstadgad elimineringsdatabas (EDB), med dna-profiler främst från personer som regelbundet hanterar undersökningsmaterial, t.ex. kriminaltekniker och personal vid NFC. I vissa fall behövs salivprov från andra personer som inte förekommer i EDB för att kunna utesluta dem mot erhållna resultat. Korrekt använd skyddsutrustning är central eftersom en kontamination kan förstöra ett dna-spår (det räcker inte med att ha tillgång till dna-profilen från den kontaminerande personen).

[1]För mer detaljerad information om NFC:s utlåtandeskala se https://polisen.se/tjanster-tillstand/bestall-forensisk-undersokning/utlatandeskala/
[2]Det finns ett separat Faktablad kring DNAxs.
[3]Det finns ett separat Faktablad kring DNA-resultat och nära släktskap.

Sakkunnigutlåtande 18 DNA tops verkstad lampa 250407, 2026-05-06 14:25 diarienr: 5000-K482248-25 1018
Krimfup.se - FUP & DOM på nätet

Polisen

Elektroniskt underskriven av Anneli Karlsson 2025-04-07 10:42

Redovisning
Sakkunnigutlåtande

NFC:s ref.nr 2024023348
Uppdragsgivarens ref.nr 2200-K11296-05

Undersökning avseende biologiska spår (dna)

Inledande uppgifter

Uppdragsgivare (myndighet/motsvarande)	Uppdragsgivare (namn och kontaktinformation)	
Polismyndigheten	Karl Nyberg, Utredningssektionen PO Norrbotten	
Utförare Nationellt forensiskt centrum (NFC)	Telefon (NFC:s frontdesk) 010-562 80 20	NFC:s ärende upprättat 2024-11-15

Ändamål

Ändamålet var att undersöka om det på nedanstående undersökningsmaterial förekommer biologiska spår som avseende dna kan jämföras mot person.

Resultat, värdering och slutsats

För information om undersökning av biologiska spår, dna samt hypoteser och resultatvärdering, se Bilaga 1. För information om LCN DNA-analys, se Bilaga 2.

Beteckning i utlåtandet Uppdragsgivarens beteckning Beslags-/Spårmaterialnummer NFC:s materialnummer	**Undersökningsmaterial** Platsbeskrivning Materialhantering
5101/581-05/S003 5101/581-05/S003 S003 202402334802	**En tops** Från pall utanför ingång till verkstad. Säkrat av OCP Materialet återgår separat

Topsen reagerade så som för blod, men något detekterbart DNA kunde inte påvisas.

Topsen undersöktes vidare med Bluestar® OBTI, en metod för påvisande av humant hemoglobin (ett protein som finns i blod). Vid denna undersökning kunde humant hemoglobin inte påvisas.

5101/581-05/S004 5101/581-05/S004 S004 202402334803	**En tops** Från arbetslampa i verkstad. Säkrat av OCP Materialet har förbrukats

Topsen reagerade så som för blod, men något detekterbart DNA kunde inte påvisas.

Även biopackets insida undersöktes avseende blod, men blod kunde inte påvisas.

Redovisningen ska i normalfallet återges i sin helhet.
Vid citering ur redovisningen i ett annat dokument ska det finnas en tydlig hänvisning till ursprungsdokumentet.

SWEDAC ACKREDITERING Ackred. nr 1521 Provning ISO/IEC 17025

Sakkunnigutlåtande 18 DNA tops verkstad lampa 250407, 2026-05-06 14:25 diarienr: 5000-K482248-25 1019
Krimfup.se - FUP & DOM på nätet

Redovisning

Sakkunnigutlåtande

NFC:s ref.nr	Uppdragsgivarens ref.nr
2024023348	2200-K11296-05

5101/581-05/S010 5101/581-05/S010 S010 202402334804	**En tops** Från dörr in till matkällare. Säkrat av OCP Materialet återgår separat

Topsen reagerade så som för blod, men något detekterbart DNA kunde inte påvisas.

Topsen undersöktes vidare med Bluestar® OBTI, en metod för påvisande av humant hemoglobin (ett protein som finns i blod). Vid denna undersökning kunde humant hemoglobin inte påvisas.

5101/581-05/S027 5101/581-05/S027 S027 202402334808	**Ett okänt strå** Från yxskaftets topp Materialet återgår separat

I materialet iakttogs inte något hårstrå.
Materialet såg växtfiberlikt ut.

5101/581-05/S028 5101/581-05/S028 202402334809	**Hår** Säkrat från den avlidna Gärd Viklunds högra hand Materialet återgår separat

I materialet iakttogs ett hårstrå, men detta är inte lämpat för DNA-analys med NFC:s standardmetodik.

5101/581-05/S029 5101/581-05/S029 202402334810	**Hår** Säkrat från den avlidna Gärd Viklunds högra underarm Materialet återgår separat

I materialet iakttogs sju hårstrån, men dessa är inte lämpade för DNA-analys med NFC:s standardmetodik.

Y/582-05/S002 Y/582-05/S002 202402334811, **200500705**750	**Tops** Säkrad under dörruta insida entré dörr Materialet återgår separat

DNA specialanalys LCN
Något detekterbart DNA kunde inte påvisas.

Blod kunde inte påvisas.

Materialet har även tidigare undersökts avseende blod, se redovisning daterad 2005-12-30 i SKL:s dnr 2005007057.

Sakkunnigutlåtande 18 DNA tops verkstad lampa 250407, 2026-05-06 14:25 diarienr: 5000-K482248-25
Krimfup.se - FUP & DOM på nätet

Metodik

Någon, några eller samtliga metoder har använts vid undersökningen: 838*, 852*, 859*, 871*, 872*, 666*, 1388*, 869*, 744*, 727* 1828*, 736*

Metodik markerad med asterisk (*) är ackrediterad enligt ISO 17025. För mer information, se polisen.se/forensiskametoder. Önskas ytterligare information kring använd metodik kontakta ansvarig handläggare.

Undersökningsrelaterad information

Undersökningsuppdraget är värderande. Vid ett sådant uppdrag innehåller slutsatsen uppgift om storleksordningen på resultatvärdet (se rubriken Utlåtandeskala).

Eventuella dna-prov arkiveras vid laboratoriet i minst 30 år. Arkiveringstiden är kopplad till brottskategori.

För att tillgodose författningsenliga krav på rättssäkerhet och registerkvalitet, skall den uppdragsgivare som begärt dna-analysen meddela NFC när ej längre relevanta dna-resultat skall gallras ur spårregistret.

Resultatet gäller för materialet så som det inkom till NFC.

I Foresight går att söka efter och få en sammanställning över material och undersökningar i ett K-ärende som hanteras av NFC. Foresight går att nå direkt från Durtvå och TekPro samt via denna länk: foresight.polisen.se/foresight. Alla som har behörighet att se information om ett K-ärende i Durtvå har åtkomst till uppgifterna i Foresight.

Material som delas vid NFC får en indexering av materialbeteckningen. Genom att söka på materialet i Foresight erhålls bl.a. en sammanställning över hur materialet har delats upp, status och var de uppdelade materialen befinner sig.

Handläggning

Handläggare, DNA forensikern Anneli Karlsson (ansvarig handläggare) forensikern Ann-Christin Andersson	Driftställe Nationellt NFC (Linköping)	För kontakt 010-562 89 63
Handläggare, DNA, specialanalys LCN forensikern Ann-Christin Andersson forensiska generalisten Helena Lyth	Driftställe Nationellt NFC (Linköping)	För kontakt 010-562 81 18
Ärendeansvarig forensikern Anneli Karlsson		För kontakt 010-562 89 63

Frågor om undersökningen samt eventuell kallelse till rättegång riktas till ansvarig handläggare, se ovan. Övergripande frågor i ärendet riktas till ärendeansvarig.

Krimfup.se - FUP & DOM på nätet

Utlåtandeskala

Skalsteg	Verbalt uttryck i utlåtandet	Förklaring	Resultatvärde (V)
Grad +4	Resultaten talar extremt starkt för att ...	Det bedöms vara minst 1 000 000 gånger mer sannolikt att få dessa resultat om huvudhypotesen är sann än om den alternativa hypotesen är sann.	$1\,000\,000 \leq V$
Grad +3	Resultaten talar starkt för att ...	Det bedöms vara minst 6000 gånger mer sannolikt att få dessa resultat om huvudhypotesen är sann än om den alternativa hypotesen är sann.	$6\,000 \leq V < 1\,000\,000$
Grad +2	Resultaten talar för att ...	Det bedöms vara minst 100 gånger mer sannolikt att få dessa resultat om huvudhypotesen är sann än om den alternativa hypotesen är sann.	$100 \leq V < 6\,000$
Grad +1	Resultaten talar i någon mån för att ...	Det bedöms vara minst 6 gånger mer sannolikt att få dessa resultat om huvudhypotesen är sann än om den alternativa hypotesen är sann.	$6 \leq V < 100$
Grad 0	Resultaten talar varken för eller emot att ...	Det bedöms vara ungefär lika sannolikt att få de erhållna resultaten om huvudhypotesen är sann som om den alternativa hypotesen är sann.	$\frac{1}{6} < V < 6$
Grad -1	Resultaten talar i någon mån för att ... <u>inte</u> ...	Det bedöms vara minst 6 gånger mer sannolikt att få dessa resultat om den <u>alternativa hypotesen</u> är sann än om huvudhypotesen är sann.	$\frac{1}{100} < V \leq \frac{1}{6}$
Grad -2	Resultaten talar för att ... <u>inte</u> ...	Det bedöms vara minst 100 gånger mer sannolikt att få dessa resultat om den <u>alternativa hypotesen</u> är sann än om huvudhypotesen är sann.	$\frac{1}{6\,000} < V \leq \frac{1}{100}$
Grad -3	Resultaten talar starkt för att ... <u>inte</u> ...	Det bedöms vara minst 6000 gånger mer sannolikt att få dessa resultat om den <u>alternativa hypotesen</u> är sann än om huvudhypotesen är sann.	$\frac{1}{1\,000\,000} < V \leq \frac{1}{6\,000}$
Grad -4	Resultaten talar extremt starkt för att ... <u>inte</u> ...	Det bedöms vara minst 1 000 000 gånger mer sannolikt att få dessa resultat om den <u>alternativa hypotesen</u> är sann än om huvudhypotesen är sann.	$V \leq \frac{1}{1\,000\,000}$

Skalan är utarbetad för NFC:s resultatvärdering. Vid resultatvärdering bedöms storleken hos *resultatvärdet*, det vill säga hur mycket resultaten av undersökningen talar för eller emot huvudhypotesen. Storleksordningen hos resultatvärdet avgör skalsteget. Skalstegen visas med tillhörande intervall av resultatvärden (V). Om en av hypoteserna kan uteslutas används inte skalstegen och slutsatsen blir då ett fastställande av faktum.

Krimfup.se - FUP & DOM på nätet

Bilaga 1. Undersökningar av biologiska spår och dna

I tabellen återges exempel med förklaring på vanliga standardfraser som används av Nationellt forensiskt centrum (NFC) vid redovisning av genomförda undersökningar av biologiska spår och dna.

Vid behov av att diskutera genomförda undersökningar och erhållna resultat kontakta ansvarig handläggare i ärendet.

Använd fras	Förklaring
… reagerade så som för blod …	Vid ett test har spåret reagerat så som för blod.
… blod påvisades …	Spåret är blodliknande, har reagerat så som för blod med ett test och ett dna-resultat har erhållits.
… spermier påvisades …	Spermier har påvisats vid mikroskopisk granskning av ett delprov av spåret men manligt dna har inte påvisats.
… sperma påvisades …	Spermier har påvisats vid mikroskopisk granskning av ett delprov av spåret och manligt dna har påvisats.
… dna påvisades …	Dna har påvisats men bakomliggande spårtyp har inte fastställts. Används exempelvis när områden spårsäkrats för analys, så som för ”*brukarDNA*” eller ”*touchDNA*”.
… kunde blod/sperma inte påvisas …	Spårtypen ifråga har inte kunnat påvisas på det undersökta materialet.
Något detekterbart dna kunde inte påvisas	Vid kvantifiering (mängdbestämning) av provet kunde dna inte påvisas (<0,001 ng/µL).
Dna i tillräcklig mängd kunde inte påvisas	Vid kvantifiering (mängdbestämning) påvisades dna i provet, men fortsatt analys har inte utförts på grund av att mängden dna (0,001-0,0049 ng/µL) är låg för en standardanalys.
Dna påvisades. Resultatet kunde på grund av komplexitet (+ ev. förtydligande ord) inte utvärderas	Standardanalys utförd. Resultatet kan utgöras av en komplicerad blandbild med flera personer, vara ett svagt resultat med avsaknad av information, inte ett reproducerbart resultat eller en kombination av dessa tre. Nedbrytningsgrad på dna eller närvaro av föroreningar s.k. analyshämmare kan inverka på resultatet.
Den mindre delen av dna:t kunde inte utvärderas	Används när resultatet utgörs av en blandbild med olika proportioner på de bidragande inslagen och den mindre delen inte kan utvärderas och användas på grund av komplexitet.

Sakkunnigutlåtande 18 DNA tops verkstad lampa 250407, 2026-05-06 14:25 diarienr: 5000-K482248-25 1023
Krimfup.se - FUP & DOM på nätet

Polisen

Elektroniskt underskriven av Anneli Karlsson 2025-04-07 10:42

Redovisning
Sakkunnigutlåtande

NFC:s ref.nr 2024023348
Uppdragsgivarens ref.nr 2200-K11296-05

En undersökning inleds med att **eftersöka och säkra biologiska spår** och om möjligt fastställa spårtyp. Spår som eftersöks är exempelvis besudlingar av blod, sperma eller sekret (saliv eller vaginalsekret) men också spår av t.ex. celler/cellrester som inte utgör direkta besudlingar. Spår kan sökas med blotta ögat eller med stöd av ljuskällor och instrument men också på kemisk väg. Biokemiska tester och mikroskopisk granskning används för att bedöma spårtyp. En stor mängd spår säkras trots avsaknad av regelrätta besudlingar. När det gäller spår som inte kan synliggöras går det inte att i förväg avgöra var det sitter eller om det överhuvudtaget förekommer något spår eller dna på den aktuella ytan. Många av dessa spårsäkringar innehåller mycket lite eller inget dna och möjligheten att få användbara resultat är låga. När dna i dessa fall påvisas kan bakomliggande spårtyp inte klargöras.

En bedömning av ett spår, ibland i kombination med resultat från dna-analys, leder till följande slutsatser: ”*... blod/sperma påvisades*” eller ”*... kunde blod/sperma inte påvisas*”. När spårtyp inte har fastställts används ”*... påvisades dna ...*”. Slutsatsen ”*kunde inte påvisas*” utesluter inte att det kan finnas spår/dna på ett material. Tidsförlopp, mängden spår och deras synlighet, underlagets beskaffenhet och graden av föroreningar (t.ex. smuts) är faktorer som påverkar resultatet. På material där många besudlingar/spår iakttas görs ofta ett urval till fortsatt undersökning. Urvalet baseras på erfarenhet samt på den information som uppdragsgivaren lämnat i ärendet.

Efter spårsäkringen utförs **extraktion**, då dna utvinns ur spåret. Vald metod beror på spårets egenskaper och på det bakgrundsmaterial där det sitter. Nästa steg, **kvantifieringen**, undersöker mängden dna i provet. Innehåller provet inget eller för lite dna för en standardanalys avslutas analysen (gränsen/gränsvärdet är satt till 0,005 ng/µL). Om ett undersökt spår inte uppvisar något dna eller att mängden dna är låg för en standardanalys används fraser motsvarande: ”*Något detekterbart dna kunde inte påvisas*” eller ”*Dna i tillräcklig mängd kunde inte påvisas*”. Innehåller provet mycket dna så kan det behöva spädas före fortsatt analys. Nästa steg är **kopiering** med s.k. PCR-teknik där utvalda områden i dna:t kopieras och dna-profilen tas fram. Tekniken möjliggör undersökning av små mängder dna.

Dna finns i de flesta av våra celler. Det dna som analyseras är likadant i hela kroppen och ändrar sig inte över tiden. Sperma eller blod som påträffats på en brottsplats kan därför jämföras med dna-resultatet för ett salivprov från en person tillvarataget långt senare. Vid dna-analysen undersöks en ytterst liten del av arvsmassan som innehåller tillräckligt med information för att kunna leda till starka slutsatser. De områden i arvsmassan som undersöks kallas STR-markörer. De uppvisar variation mellan olika individer. Analysresultatet för de undersökta STR-markörerna åskådliggörs som en sifferserie kallad dna-profil. Markörerna som analyseras innehåller ingen information om en individs egenskaper, men en markör analyseras som visar på biologiskt kön.

De erhållna dna-profilerna jämförs vanligtvis mot personer aktuella i utredningen eller registreras i spårregistret.

Krimfup.se - FUP & DOM på nätet

Följande hypoteser används vid värderingen av dna-resultaten vid jämförelse mot person;

Huvudhypotes: Spåret/dna:t kommer från den aktuella personen.
Alternativ hypotes: Spåret/dna:t kommer från någon annan person (som inte är nära släkt med den aktuella personen).

Om huvudhypotesen är sann är det förväntat att resultaten ska överensstämma. Sannolikheten för att erhålla ett överensstämmande resultat om den alternativa hypotesen (dna:t kommer från en annan person) är sann, varierar beroende på resultatet. Det är beräkningen av hur sannolikt det är att erhålla resultatet om dna:t kommer från en annan person som styr vilken slutsatsgrad som slutligen redovisas. Dna-resultatet i en undersökt STR-markör kan vara vanligt förekommande, men genom att analysera flera områden ger det sammantagna resultatet en mycket liten risk för slumpmässig överensstämmelse. Vid överensstämmelse utförs en **frekvensberäkning** som visar hur (o)vanligt dna-resultatet är. Beräkningen avser två obesläktade personer och baseras på en populationsdatabas för svensk majoritetsbefolkning. I beräkningen görs en korrigering så att resultatet kan anses ge en fingervisning om (o)vanligheten även för andra befolkningsgrupper. Överensstämmelse mellan ett fullständigt dna-resultat från en person (NN) och ett fullständigt dna-resultat från ett spår med dna från en person ger alltid slutsatsen "Grad +4": *Resultaten talar extremt starkt för att dna:t kommer från NN (Grad +4), om man bortser från möjligheten att det kommer från en nära släkting*[1] . Mängden och kvaliteten på dna:t samt provets beskaffenhet kan medföra att en ofullständig dna-profil erhålls, vilket kan leda till lägre slutsatsgrader.

Ett spår kan innehålla dna från två eller flera personer, **en blandbild**. Detta kan medföra fler möjligheter att förklara resultatet och därmed ökar andelen personer som har en dna-profil som av en slump skulle kunna överensstämma med analysresultatet. Vid utvärdering av ett blandbildsresultat tas hänsyn till bland annat resultatets kvalitet, hur många personer som kan ha bidragit till resultatet, mängden dna i provet, ingående varianter i STR-markörerna och i vilken proportion de förekommer.

Vid utvärdering av dna-resultat används **expertsystemet DNAxs**[2]. I expertsystemet finns en beräkningsmodul som grundar sig på en internationellt vedertagen beräkningsmodell kallad "probabilistic genotyping". Utvärdering med stöd av DNAxs har potential att hantera resultat med upp till fyra personer som bidragare och där resultatet uppvisar s.k. stokastisk variation, såsom att inte hela dna-profilen framträder på grund av liten mängd dna. För att ett resultat ska kunna utvärderas med DNAxs behöver dna-provet analyseras minst två gånger. Undantaget är om det dna som påvisas kommer från en person då det räcker med en analys.

Utvärdering av dna-resultat med DNAxs sker i flera steg. Först görs en bedömning om dna-resultatet är användbart. Det görs också en bedömning av antalet bidragande personer i dna-resultatet. För dna-resultat som bedömts användbart för jämförelse görs en inledande jämförelse mot person/er i ärendet.

Sakkunnigutlåtande 18 DNA tops verkstad lampa 250407, 2026-05-06 14:25 diarienr: 5000-K482248-25 1025
Krimfup.se - FUP & DOM på nätet

Beroende på antalet bidragande personer i dna-resultatet samt hur väl spårets dna-resultat och personens dna-profil stämmer överens avgörs det om någon beräkning av resultatvärde mot person (eller ett annat dna-spår) ska utföras. Därefter sker en beräkning av resultatvärdet.

Hur stor skillnad som tillåts mellan dna-resultatet och person för beräkning av resultatvärde styrs av validerade tröskelvärden. Dessa tröskelvärden är beroende av antalet personer i dna-resultatet. I de fall personers dna-profiler eller andra spår vid jämförelse inte uppfyller tröskelvärdet så utförs ingen beräkning av resultatvärde. Då beräkningar utförs med hjälp av expertsystem (probabilistic genotyping) som DNAxs anses beräknade resultatvärden i intervallen för Grad -2 till Grad +2 inte vara tillräckligt robusta och därmed inte tillförlitliga, varför dessa manuellt bedöms motsvara ett resultatvärde inom intervallet för Grad 0.

Även om sannolikheten är mycket liten, så är den större för **att närbesläktade personer** uppvisar överensstämmande dna-profiler, än att obesläktade personer skulle göra det[3]. Sannolikheten för överensstämmelse är störst mellan helsyskon av samma kön men lägre än 1 på 1 miljon vid en fullständig dna-profil. Sannolikheten för slumpmässig överensstämmelse är betydligt lägre för övriga, mer avlägsna släktskapsrelationer. Sannolikheten att en nära släkting skulle uppvisa en överensstämmelse med dna-resultatet ökar dock om resultatet utgörs av en ofullständig dna-profil eller av en blandbild. I NFC:s ärendeverksamhet har enbart enäggstvillingar visats ha överensstämmande dna-profiler. Råder oklarheter i utredningen kan personprov från relevanta släktingar inhämtas, om inte dna-profilerna redan finns tillgängliga via dna-registret. Om en direkt jämförelse inte är möjlig kan på begäran sannolikheten för slumpmässig överensstämmelse mellan släktingar beräknas.

Vid all material- och spårhantering behöver risken för **kontaminering** minimeras. Effekterna av kontaminering ökar med att en allt mindre mängd spår/dna hanteras Vid all hantering eller kontakt med spår eller föremål som eventuellt ska dna-undersökas finns risk för kontamination. För att minimera riskerna att kontaminera med sitt eget dna eller från andra hanterade föremål ska som minimum munskydd och engångshandskar alltid användas. Engångshandskar behöver bytas ofta och utrustning rengöras (kameror, linjaler o.s.v.). Detta gäller för såväl arbete på brottsplats som vid laboratorium fram till avslutad hantering av ett undersökningsmaterial. Vilka personer som hanterat material och spår bör finnas dokumenterat. I syfte att påvisa kontaminationer och kunna avfärda dem som sådana för att inte vilseleda förundersökningen finns en lagstadgad elimineringsdatabas (EDB), med dna-profiler främst från personer som regelbundet hanterar undersökningsmaterial, t.ex. kriminaltekniker och personal vid NFC. I vissa fall behövs salivprov från andra personer som inte förekommer i EDB för att kunna utesluta dem mot erhållna resultat. Korrekt använd skyddsutrustning är central eftersom en kontamination kan förstöra ett dna-spår (det räcker inte med att ha tillgång till dna-profilen från den kontaminerande personen).

[1]För mer detaljerad information om NFC:s utlåtandeskala se https://polisen.se/tjanster-tillstand/bestall-forensisk-undersokning/utlatandeskala/
[2]Det finns ett separat Faktablad kring DNAxs.
[3]Det finns ett separat Faktablad kring DNA-resultat och nära släktskap.

Sakkunnigutlåtande 18 DNA tops verkstad lampa 250407, 2026-05-06 14:25 diarienr: 5000-K482248-25 1026
Krimfup.se - FUP & DOM på nätet

Bilaga 2. Information om undersökning med LCN dna-analys

Förkortningen LCN (Low Copy Number) syftar på att antalet analyserbara dna-molekyler i ett prov är mycket begränsat. Vid LCN dna-analys undersöks prover med koncentration i intervallet 0,001-0,0099 ng/µL. LCN dna-analys kan i vissa fall också användas för sekret-, blod- eller spermafläckar som inte gett något resultat med en standardanalys. I dessa besudlingar kan mängden dna vara relativt hög men att andra faktorer, som till exempel föroreningar i provet, kan påverka analysen så att utvärdering enligt LCN dna-analys behövs för att erhålla ett användbart resultat.

LCN dna-analys är baserad på samma teknik som standard dna-analys. Det som skiljer är en specialanpassad material- och provhantering. När små mängder dna analyseras erhålls ofta resultat med större komplexitet. Analyserna kan därför behöva upprepas upp till tre gånger och utvärderingen är ofta tidskrävande. Resultat som är reproducerbara och bedöms tillförlitliga används för värdering mot uppställda hypoteser i ärendet.

Det finns flera anledningar till varför ett LCN-resultat inte kan användas för jämförelse mot person. Resultatet kan utgöras av en komplicerad blandbild med flera personer, vara ett svagt resultat med avsaknad av information, ett inte reproducerbart resultat eller en kombination av dessa tre.

I tabellen återges exempel med förklaring på vanliga standardfraser som används av Nationellt forensiskt centrum (NFC) vid redovisning av genomförda undersökningar med LCN dna-analys.

Använd fras	Förklaring
… dna påvisades …	Dna har påvisats men bakomliggande spårtyp kan inte fastställas (utgörs inte av blod eller sperma). Används exempelvis när områden och inte regelrätta besudlingar spårsäkrats för analys.
Något detekterbart dna kunde inte påvisas	Vid kvantifiering (mängdbestämning) av provet kunde dna inte påvisas (<0,001 ng/µL).
Dna påvisades. Resultatet kunde på grund av komplexitet (+ ev. förtydligande ord) inte utvärderas	Resultatet kan utgöras av en komplicerad blandbild med flera personer, vara ett svagt resultat med avsaknad av information, inte ett reproducerbart resultat eller en kombination av dessa tre. Nedbrytningsgrad på dna eller närvaro av föroreningar s.k. analyshämmare kan inverka på resultatet.
Den mindre delen av dna:t kunde inte utvärderas	Används när resultatet utgörs av en blandbild med olika proportioner på de bidragande inslagen och den mindre delen inte kan utvärderas och användas på grund av komplexitet.

Krimfup.se - FUP & DOM på nätet

LCN dna-resultat utvärderas med DNAxs alternativt med manuell utvärdering. För utvärdering med DNAxs se *Bilaga till sakkunnigutlåtanden med undersökningar av biologiska spår och dna*. Vid manuell utvärdering gäller följande: Vid överensstämmelse utförs en **frekvensberäkning** som visar hur (o)vanligt dna-resultatet är. Beräkningen avser två obesläktade personer och baseras på en populationsdatabas för svensk majoritetsbefolkning. I beräkningen görs en korrigering så att resultatet kan anses ge en fingervisning om (o)vanligheten även för andra befolkningsgrupper. Överensstämmelse mellan ett fullständigt dna-resultat från en person (NN) och ett fullständigt dna-resultat från ett spår med dna från en person ger alltid slutsatsen ”Grad +4”: *Resultaten talar extremt starkt för att dna:t kommer från NN (Grad +4), om man bortser från möjligheten att det kommer från en nära släkting*. Mängden och kvaliteten på dna:t samt provets beskaffenhet kan medföra att en ofullständig dna-profil erhålls, vilket kan leda till lägre slutsatsgrader. **Om avvikelser iakttas** vid jämförelse mellan två dna-resultat erhålls i de flesta fall slutsatsen ”*Grad -4*”: *Resultaten talar extremt starkt för att dna:t inte kommer från NN (Grad -4)*. Generellt sett är det ovanligt med slutsatserna ”*Grad -1*” till ”*Grad -3*” för dna-resultat.

Krimfup.se - FUP & DOM på nätet

Polisen

Elektroniskt underskriven av Anneli Karlsson 2025-04-22 11:46

Redovisning

Sakkunnigutlåtande

NFC:s ref.nr
2024023348

Uppdragsgivarens ref.nr
2200-K11296-05

Undersökning avseende biologiska spår (dna)

Inledande uppgifter

Uppdragsgivare (myndighet/motsvarande)	Uppdragsgivare (namn och kontaktinformation)	
Polismyndigheten	Karl Nyberg, Utredningssektionen PO Norrbotten	
Utförare Nationellt forensiskt centrum (NFC)	Telefon (NFC:s frontdesk) 010-562 80 20	NFC:s ärende upprättat 2024-11-15

Ändamål

Ändamålet var

att undersöka om det på materialet 5101/581-05/S012 förekommer biologiska spår som avseende dna kommer från någon av de i redovisningen angivna personerna, *Person 1* (se redovisning daterad 2025-03-28) eller annan person, samt

att undersöka om det i arkiverade DNA-prover från materialen 1-06/G001 och 1-06/G002 förekommer dna som kommer från någon av de i redovisningen angivna personerna, *Person 1* eller annan person.

DNA-undersökning av ytterligare material har begärts men återkallats av uppdragsgivaren. Materialen återgår separat.

SWEDAC ACKREDITERING
Ackred. nr 1521
Provning
ISO/IEC 17025

Krimfup.se - FUP & DOM på nätet

Personer vars dna-profil jämförts mot dna-resultat i denna redovisning

Namn Personnummer	Beteckning / Prov-ID NFC:s materialnummer
Tor Öberg 19350523-8034	DNA-ZZ-000136 202434307801
Gärd Viklund 19370903-7802	DNA-ZZ-000137 202434308001
Viveka Elisabeth Pettersson [redacted]	DNA-AF-339760 201630850501
Inga-Lill Höglund [redacted]	DNA-AF-339761 201630850601
Karin Frank [redacted]	DNA-AF-346224 201630850701
Tarja-Soraja Segerström [redacted]	DNA-AG-258532 202334185101
Barbro Öberg [redacted]	200500806110
Inger Nordström [redacted]	200500806108
Margareta Dehle [redacted]	200500806143
Malin Wallén [redacted]	200500806128

Krimfup.se - FUP & DOM på nätet

Resultat, värdering och slutsats

För information om undersökning av biologiska spår, dna samt hypoteser och resultatvärdering, se Bilaga 1. För information om LCN DNA-analys, se Bilaga 2.

En okänd persons DNA-profil (ej någon av de i redovisningen angivna personerna) har tidigare påvisats. Denne benämndes Person 1.

I denna redovisning har ytterligare tre personers DNA-profiler påvisats. Dessa benämns nedan Person 2 – Person 4.

Beteckning i utlåtandet Uppdragsgivarens beteckning Beslags-/Spårmaterialnummer NFC:s materialnummer	**Undersökningsmaterial** Platsbeskrivning Materialhantering
1-06/G001 Y1/1-06/G001 307-05:1 **200500705769**	**Arkiverat DNA-prov från: En cigarettfimp**

Materialet har tidigare undersökts vid laboratoriet (se redovisning daterad 2006-04-20 i SKL:s dnr 2005007057), varvid följande framkom:

På cigarettfimpen 1-06/G001 kunde sekret/DNA som kan jämföras mot person inte påvisas.

Arkiverat DNA-prov har på nytt analyserats avseende DNA, varvid DNA påvisades. Analysen visar en blandning av DNA. Blandningen utgörs av en huvuddel från en person samt av en mindre del som inte kunde utvärderas.
Könskromosombestämningen för huvuddelen av DNA:t visar det normala för en kvinna. För var och en av de i redovisningen angivna personerna talar resultaten extremt starkt för att huvuddelen av DNA:t inte kommer från vederbörande (*Grad -4*).
Den person vars DNA påvisats i huvuddelen benämns *Person 2.*

Spår- och DNA-register

DNA-profilen för *Person 2* (register-ID: S00379-06) har lagts in i spårregistret och söks mot DNA-registren. Eventuella sökträffar redovisas separat.

Krimfup.se - FUP & DOM på nätet

1-06/G002	**Arkiverat DNA-prov från: En cigarettfimp**
Y1/1-06/G002	
307-05:2	
200500705770	

Materialet har tidigare undersökts vid laboratoriet (se redovisning daterad 2006-04-20 i SKL:s dnr 2005007057), varvid följande framkom:

På cigarettfimpen 1-06/G002 kunde sekret/DNA som kan jämföras mot person inte påvisas.

Arkiverat DNA-prov har på nytt analyserats avseende DNA, varvid DNA påvisades.
Könskromosombestämningen visar det normala för en kvinna.
För var och en av de i redovisningen angivna personerna talar resultaten extremt starkt för att DNA:t inte kommer från vederbörande (*Grad -4*).
Den person vars DNA påvisats benämns *Person 3*.

Spår- och DNA-register

DNA-profilen för *Person 3* (register-ID: S00380-06) har lagts in i spårregistret och söks mot DNA-registren. Eventuella sökträffar redovisas separat.

5101/581-05/S012	**Ett omslag till tuggummi**
5101/581-05/S012	Från mark utanför ladugård
S012	Materialet återgår separat
202402334805	

Vid en inledande undersökning av tuggummipapprets utsida med LCN DNA-analys påvisades DNA i sådan mängd att DNA-standardanalys var möjlig.

DNA påvisades. Könskromosombestämningen visar det normala för en kvinna.
För var och en av de i redovisningen angivna personerna talar resultaten extremt starkt för att DNA:t inte kommer från vederbörande (*Grad -4*).
Den person vars DNA påvisats benämns *Person 4*.

Spår- och DNA-register

DNA-profilen för *Person 4* (register-ID: S013177-25) har lagts in i spårregistret och söks mot DNA-registren. Eventuella sökträffar redovisas separat.

Krimfup.se - FUP & DOM på nätet

Metodik

Någon, några eller samtliga metoder har använts vid undersökningen: 838*, 852*, 859*, 871*, 872*, 666*, 1388*, 869*, 744*, 727* 1828*, 736*

Metodik markerad med asterisk (*) är ackrediterad enligt ISO 17025. För mer information, se polisen.se/forensiskametoder. Önskas ytterligare information kring använd metodik kontakta ansvarig handläggare.

Undersökningsrelaterad information

Undersökningsuppdraget är värderande. Vid ett sådant uppdrag innehåller slutsatsen uppgift om storleksordningen på resultatvärdet (se rubriken Utlåtandeskala).

Eventuella dna-prov arkiveras vid laboratoriet i minst 30 år. Arkiveringstiden är kopplad till brottskategori.

För att tillgodose författningsenliga krav på rättssäkerhet och registerkvalitet, skall den uppdragsgivare som begärt dna-analysen meddela NFC när ej längre relevanta dna-resultat skall gallras ur spårregistret.

Resultatet gäller för materialet så som det inkom till NFC.

I Foresight går att söka efter och få en sammanställning över material och undersökningar i ett K-ärende som hanteras av NFC. Foresight går att nå direkt från Durtvå och TekPro samt via denna länk: foresight.polisen.se/foresight. Alla som har behörighet att se information om ett K-ärende i Durtvå har åtkomst till uppgifterna i Foresight.

Material som delas vid NFC får en indexering av materialbeteckningen. Genom att söka på materialet i Foresight erhålls bl.a. en sammanställning över hur materialet har delats upp, status och var de uppdelade materialen befinner sig.

Handläggning

Handläggare, DNA	Driftställe	För kontakt
forensikern Anneli Karlsson (ansvarig handläggare) forensikern Ann-Christin Andersson	Nationellt NFC (Linköping)	010-562 89 63
Handläggare, DNA, specialanalys LCN	**Driftställe**	**För kontakt**
forensikern Ann-Christin Andersson forensikern Katarina Bjuhr		
Ärendeansvarig		**För kontakt**
forensikern Anneli Karlsson		010-562 89 63

Frågor om undersökningen samt eventuell kallelse till rättegång riktas till ansvarig handläggare, se ovan. Övergripande frågor i ärendet riktas till ärendeansvarig.

Undersökningarna i ärendet med NFC:s ref nr 2024023348 har slutförts och ärendet avslutas.

Krimfup.se - FUP & DOM på nätet

Utlåtandeskala

Skalsteg	Verbalt uttryck i utlåtandet	Förklaring	Resultatvärde (V)
Grad +4	Resultaten talar extremt starkt för att ...	Det bedöms vara minst 1 000 000 gånger mer sannolikt att få dessa resultat om huvudhypotesen är sann än om den alternativa hypotesen är sann.	$1\,000\,000 \leq V$
Grad +3	Resultaten talar starkt för att ...	Det bedöms vara minst 6000 gånger mer sannolikt att få dessa resultat om huvudhypotesen är sann än om den alternativa hypotesen är sann.	$6\,000 \leq V < 1\,000\,000$
Grad +2	Resultaten talar för att ...	Det bedöms vara minst 100 gånger mer sannolikt att få dessa resultat om huvudhypotesen är sann än om den alternativa hypotesen är sann.	$100 \leq V < 6\,000$
Grad +1	Resultaten talar i någon mån för att ...	Det bedöms vara minst 6 gånger mer sannolikt att få dessa resultat om huvudhypotesen är sann än om den alternativa hypotesen är sann.	$6 \leq V < 100$
Grad 0	Resultaten talar varken för eller emot att ...	Det bedöms vara ungefär lika sannolikt att få de erhållna resultaten om huvudhypotesen är sann som om den alternativa hypotesen är sann.	$\frac{1}{6} < V < 6$
Grad -1	Resultaten talar i någon mån för att ... inte ...	Det bedöms vara minst 6 gånger mer sannolikt att få dessa resultat om den alternativa hypotesen är sann än om huvudhypotesen är sann.	$\frac{1}{100} < V \leq \frac{1}{6}$
Grad -2	Resultaten talar för att ... inte ...	Det bedöms vara minst 100 gånger mer sannolikt att få dessa resultat om den alternativa hypotesen är sann än om huvudhypotesen är sann.	$\frac{1}{6\,000} < V \leq \frac{1}{100}$
Grad -3	Resultaten talar starkt för att ... inte ...	Det bedöms vara minst 6000 gånger mer sannolikt att få dessa resultat om den alternativa hypotesen är sann än om huvudhypotesen är sann.	$\frac{1}{1\,000\,000} < V \leq \frac{1}{6\,000}$
Grad -4	Resultaten talar extremt starkt för att ... inte ...	Det bedöms vara minst 1 000 000 gånger mer sannolikt att få dessa resultat om den alternativa hypotesen är sann än om huvudhypotesen är sann.	$V \leq \frac{1}{1\,000\,000}$

Skalan är utarbetad för NFC:s resultatvärdering. Vid resultatvärdering bedöms storleken hos *resultatvärdet*, det vill säga hur mycket resultaten av undersökningen talar för eller emot huvudhypotesen. Storleksordningen hos resultatvärdet avgör skalsteget. Skalstegen visas med tillhörande intervall av resultatvärden (V). Om en av hypoteserna kan uteslutas används inte skalstegen och slutsatsen blir då ett fastställande av faktum.

Krimfup.se - FUP & DOM på nätet

Bilaga 1. Undersökningar av biologiska spår och dna

I tabellen återges exempel med förklaring på vanliga standardfraser som används av Nationellt forensiskt centrum (NFC) vid redovisning av genomförda undersökningar av biologiska spår och dna.

Vid behov av att diskutera genomförda undersökningar och erhållna resultat kontakta ansvarig handläggare i ärendet.

Använd fras	Förklaring
… reagerade så som för blod …	Vid ett test har spåret reagerat så som för blod.
… blod påvisades …	Spåret är blodliknande, har reagerat så som för blod med ett test och ett dna-resultat har erhållits.
… spermier påvisades …	Spermier har påvisats vid mikroskopisk granskning av ett delprov av spåret men manligt dna har inte påvisats.
… sperma påvisades …	Spermier har påvisats vid mikroskopisk granskning av ett delprov av spåret och manligt dna har påvisats.
… dna påvisades …	Dna har påvisats men bakomliggande spårtyp har inte fastställts. Används exempelvis när områden spårsäkrats för analys, så som för ”*brukarDNA*” eller ”*touchDNA*”.
… kunde blod/sperma inte påvisas …	Spårtypen ifråga har inte kunnat påvisas på det undersökta materialet.
Något detekterbart dna kunde inte påvisas	Vid kvantifiering (mängdbestämning) av provet kunde dna inte påvisas (<0,001 ng/µL).
Dna i tillräcklig mängd kunde inte påvisas	Vid kvantifiering (mängdbestämning) påvisades dna i provet, men fortsatt analys har inte utförts på grund av att mängden dna (0,001-0,0049 ng/µL) är låg för en standardanalys.
Dna påvisades. Resultatet kunde på grund av komplexitet (+ ev. förtydligande ord) inte utvärderas	Standardanalys utförd. Resultatet kan utgöras av en komplicerad blandbild med flera personer, vara ett svagt resultat med avsaknad av information, inte ett reproducerbart resultat eller en kombination av dessa tre. Nedbrytningsgrad på dna eller närvaro av föroreningar s.k. analyshämmare kan inverka på resultatet.
Den mindre delen av dna:t kunde inte utvärderas	Används när resultatet utgörs av en blandbild med olika proportioner på de bidragande inslagen och den mindre delen inte kan utvärderas och användas på grund av komplexitet.

Krimfup.se - FUP & DOM på nätet

En undersökning inleds med att **eftersöka och säkra biologiska spår** och om möjligt fastställa spårtyp. Spår som eftersöks är exempelvis besudlingar av blod, sperma eller sekret (saliv eller vaginalsekret) men också spår av t.ex. celler/cellrester som inte utgör direkta besudlingar. Spår kan sökas med blotta ögat eller med stöd av ljuskällor och instrument men också på kemisk väg. Biokemiska tester och mikroskopisk granskning används för att bedöma spårtyp. En stor mängd spår säkras trots avsaknad av regelrätta besudlingar. När det gäller spår som inte kan synliggöras går det inte att i förväg avgöra var det sitter eller om det överhuvudtaget förekommer något spår eller dna på den aktuella ytan. Många av dessa spårsäkringar innehåller mycket lite eller inget dna och möjligheten att få användbara resultat är låga. När dna i dessa fall påvisas kan bakomliggande spårtyp inte klargöras.

En bedömning av ett spår, ibland i kombination med resultat från dna-analys, leder till följande slutsatser: ”*... blod/sperma påvisades*” eller ”*... kunde blod/sperma inte påvisas*”. När spårtyp inte har fastställts används ”*... påvisades dna ...*”. Slutsatsen ”*kunde inte påvisas*” utesluter inte att det kan finnas spår/dna på ett material. Tidsförlopp, mängden spår och deras synlighet, underlagets beskaffenhet och graden av föroreningar (t.ex. smuts) är faktorer som påverkar resultatet. På material där många besudlingar/spår iakttas görs ofta ett urval till fortsatt undersökning. Urvalet baseras på erfarenhet samt på den information som uppdragsgivaren lämnat i ärendet.

Efter spårsäkringen utförs **extraktion**, då dna utvinns ur spåret. Vald metod beror på spårets egenskaper och på det bakgrundsmaterial där det sitter. Nästa steg, **kvantifieringen**, undersöker mängden dna i provet. Innehåller provet inget eller för lite dna för en standardanalys avslutas analysen (gränsen/gränsvärdet är satt till 0,005 ng/µL). Om ett undersökt spår inte uppvisar något dna eller att mängden dna är låg för en standardanalys används fraser motsvarande: ”*Något detekterbart dna kunde inte påvisas*” eller ”*Dna i tillräcklig mängd kunde inte påvisas*”. Innehåller provet mycket dna så kan det behöva spädas före fortsatt analys. Nästa steg är **kopiering** med s.k. PCR-teknik där utvalda områden i dna:t kopieras och dna-profilen tas fram. Tekniken möjliggör undersökning av små mängder dna.

Dna finns i de flesta av våra celler. Det dna som analyseras är likadant i hela kroppen och ändrar sig inte över tiden. Sperma eller blod som påträffats på en brottsplats kan därför jämföras med dna-resultatet för ett salivprov från en person tillvarataget långt senare. Vid dna-analysen undersöks en ytterst liten del av arvsmassan som innehåller tillräckligt med information för att kunna leda till starka slutsatser. De områden i arvsmassan som undersöks kallas STR-markörer. De uppvisar variation mellan olika individer. Analysresultatet för de undersökta STR-markörerna åskådliggörs som en sifferserie kallad dna-profil. Markörerna som analyseras innehåller ingen information om en individs egenskaper, men en markör analyseras som visar på biologiskt kön.

De erhållna dna-profilerna jämförs vanligtvis mot personer aktuella i utredningen eller registreras i spårregistret.

Krimfup.se - FUP & DOM på nätet

Följande hypoteser används vid värderingen av dna-resultaten vid jämförelse mot person;

Huvudhypotes: Spåret/dna:t kommer från den aktuella personen.
Alternativ hypotes: Spåret/dna:t kommer från någon annan person (som inte är nära släkt med den aktuella personen).

Om huvudhypotesen är sann är det förväntat att resultaten ska överensstämma. Sannolikheten för att erhålla ett överensstämmande resultat om den alternativa hypotesen (dna:t kommer från en annan person) är sann, varierar beroende på resultatet. Det är beräkningen av hur sannolikt det är att erhålla resultatet om dna:t kommer från en annan person som styr vilken slutsatsgrad som slutligen redovisas. Dna-resultatet i en undersökt STR-markör kan vara vanligt förekommande, men genom att analysera flera områden ger det sammantagna resultatet en mycket liten risk för slumpmässig överensstämmelse. Vid överensstämmelse utförs en **frekvensberäkning** som visar hur (o)vanligt dna-resultatet är. Beräkningen avser två obesläktade personer och baseras på en populationsdatabas för svensk majoritetsbefolkning. I beräkningen görs en korrigering så att resultatet kan anses ge en fingervisning om (o)vanligheten även för andra befolkningsgrupper. Överensstämmelse mellan ett fullständigt dna-resultat från en person (NN) och ett fullständigt dna-resultat från ett spår med dna från en person ger alltid slutsatsen ”Grad +4”: *Resultaten talar extremt starkt för att dna:t kommer från NN (Grad +4), om man bortser från möjligheten att det kommer från en nära släkting*[1] . Mängden och kvaliteten på dna:t samt provets beskaffenhet kan medföra att en ofullständig dna-profil erhålls, vilket kan leda till lägre slutsatsgrader.

Ett spår kan innehålla dna från två eller flera personer, **en blandbild**. Detta kan medföra fler möjligheter att förklara resultatet och därmed ökar andelen personer som har en dna-profil som av en slump skulle kunna överensstämma med analysresultatet. Vid utvärdering av ett blandbildsresultat tas hänsyn till bland annat resultatets kvalitet, hur många personer som kan ha bidragit till resultatet, mängden dna i provet, ingående varianter i STR-markörerna och i vilken proportion de förekommer.

Vid utvärdering av dna-resultat används **expertsystemet DNAxs**[2]. I expertsystemet finns en beräkningsmodul som grundar sig på en internationellt vedertagen beräkningsmodell kallad ”probabilistic genotyping”. Utvärdering med stöd av DNAxs har potential att hantera resultat med upp till fyra personer som bidragare och där resultatet uppvisar s.k. stokastisk variation, såsom att inte hela dna-profilen framträder på grund av liten mängd dna. För att ett resultat ska kunna utvärderas med DNAxs behöver dna-provet analyseras minst två gånger. Undantaget är om det dna som påvisas kommer från en person då det räcker med en analys.

Utvärdering av dna-resultat med DNAxs sker i flera steg. Först görs en bedömning om dna-resultatet är användbart. Det görs också en bedömning av antalet bidragande personer i dna-resultatet. För dna-resultat som bedömts användbart för jämförelse görs en inledande jämförelse mot person/er i ärendet.

Krimfup.se - FUP & DOM på nätet

Beroende på antalet bidragande personer i dna-resultatet samt hur väl spårets dna-resultat och personens dna-profil stämmer överens avgörs det om någon beräkning av resultatvärde mot person (eller ett annat dna-spår) ska utföras. Därefter sker en beräkning av resultatvärdet.

Hur stor skillnad som tillåts mellan dna-resultatet och person för beräkning av resultatvärde styrs av validerade tröskelvärden. Dessa tröskelvärden är beroende av antalet personer i dna-resultatet. I de fall personers dna-profiler eller andra spår vid jämförelse inte uppfyller tröskelvärdet så utförs ingen beräkning av resultatvärde. Då beräkningar utförs med hjälp av expertsystem (probabilistic genotyping) som DNAxs anses beräknade resultatvärden i intervallen för Grad -2 till Grad +2 inte vara tillräckligt robusta och därmed inte tillförlitliga, varför dessa manuellt bedöms motsvara ett resultatvärde inom intervallet för Grad 0.

Även om sannolikheten är mycket liten, så är den större för **att närbesläktade personer** uppvisar överensstämmande dna-profiler, än att obesläktade personer skulle göra det[3]. Sannolikheten för överensstämmelse är störst mellan helsyskon av samma kön men lägre än 1 på 1 miljon vid en fullständig dna-profil. Sannolikheten för slumpmässig överensstämmelse är betydligt lägre för övriga, mer avlägsna släktskapsrelationer. Sannolikheten att en nära släkting skulle uppvisa en överensstämmelse med dna-resultatet ökar dock om resultatet utgörs av en ofullständig dna-profil eller av en blandbild. I NFC:s ärendeverksamhet har enbart enäggstvillingar visats ha överensstämmande dna-profiler. Råder oklarheter i utredningen kan personprov från relevanta släktingar inhämtas, om inte dna-profilerna redan finns tillgängliga via dna-registret. Om en direkt jämförelse inte är möjlig kan på begäran sannolikheten för slumpmässig överensstämmelse mellan släktingar beräknas.

Vid all material- och spårhantering behöver risken för **kontaminering** minimeras. Effekterna av kontaminering ökar med att en allt mindre mängd spår/dna hanteras Vid all hantering eller kontakt med spår eller föremål som eventuellt ska dna-undersökas finns risk för kontamination. För att minimera riskerna att kontaminera med sitt eget dna eller från andra hanterade föremål ska som minimum munskydd och engångshandskar alltid användas. Engångshandskar behöver bytas ofta och utrustning rengöras (kameror, linjaler o.s.v.). Detta gäller för såväl arbete på brottsplats som vid laboratorium fram till avslutad hantering av ett undersökningsmaterial. Vilka personer som hanterat material och spår bör finnas dokumenterat. I syfte att påvisa kontaminationer och kunna avfärda dem som sådana för att inte vilseleda förundersökningen finns en lagstadgad elimineringsdatabas (EDB), med dna-profiler främst från personer som regelbundet hanterar undersökningsmaterial, t.ex. kriminaltekniker och personal vid NFC. I vissa fall behövs salivprov från andra personer som inte förekommer i EDB för att kunna utesluta dem mot erhållna resultat. Korrekt använd skyddsutrustning är central eftersom en kontamination kan förstöra ett dna-spår (det räcker inte med att ha tillgång till dna-profilen från den kontaminerande personen).

[1]För mer detaljerad information om NFC:s utlåtandeskala se https://polisen.se/tjanster-tillstand/bestall-forensisk-undersokning/utlatandeskala/
[2]Det finns ett separat Faktablad kring DNAxs.
[3]Det finns ett separat Faktablad kring DNA-resultat och nära släktskap.

Krimfup.se - FUP & DOM på nätet

Bilaga 2. Information om undersökning med LCN dna-analys

Förkortningen LCN (Low Copy Number) syftar på att antalet analyserbara dna-molekyler i ett prov är mycket begränsat. Vid LCN dna-analys undersöks prover med koncentration i intervallet 0,001-0,0099 ng/µL. LCN dna-analys kan i vissa fall också användas för sekret-, blod- eller spermafläckar som inte gett något resultat med en standardanalys. I dessa besudlingar kan mängden dna vara relativt hög men att andra faktorer, som till exempel föroreningar i provet, kan påverka analysen så att utvärdering enligt LCN dna-analys behövs för att erhålla ett användbart resultat.

LCN dna-analys är baserad på samma teknik som standard dna-analys. Det som skiljer är en specialanpassad material- och provhantering. När små mängder dna analyseras erhålls ofta resultat med större komplexitet. Analyserna kan därför behöva upprepas upp till tre gånger och utvärderingen är ofta tidskrävande. Resultat som är reproducerbara och bedöms tillförlitliga används för värdering mot uppställda hypoteser i ärendet.

Det finns flera anledningar till varför ett LCN-resultat inte kan användas för jämförelse mot person. Resultatet kan utgöras av en komplicerad blandbild med flera personer, vara ett svagt resultat med avsaknad av information, ett inte reproducerbart resultat eller en kombination av dessa tre.

I tabellen återges exempel med förklaring på vanliga standardfraser som används av Nationellt forensiskt centrum (NFC) vid redovisning av genomförda undersökningar med LCN dna-analys.

Använd fras	Förklaring
… dna påvisades …	Dna har påvisats men bakomliggande spårtyp kan inte fastställas (utgörs inte av blod eller sperma). Används exempelvis när områden och inte regelrätta besudlingar spårsäkrats för analys.
Något detekterbart dna kunde inte påvisas	Vid kvantifiering (mängdbestämning) av provet kunde dna inte påvisas (<0,001 ng/µL).
Dna påvisades. Resultatet kunde på grund av komplexitet (+ ev. förtydligande ord) inte utvärderas	Resultatet kan utgöras av en komplicerad blandbild med flera personer, vara ett svagt resultat med avsaknad av information, inte ett reproducerbart resultat eller en kombination av dessa tre. Nedbrytningsgrad på dna eller närvaro av föroreningar s.k. analyshämmare kan inverka på resultatet.
Den mindre delen av dna:t kunde inte utvärderas	Används när resultatet utgörs av en blandbild med olika proportioner på de bidragande inslagen och den mindre delen inte kan utvärderas och användas på grund av komplexitet.

Krimfup.se - FUP & DOM på nätet

LCN dna-resultat utvärderas med DNAxs alternativt med manuell utvärdering. För utvärdering med DNAxs se *Bilaga till sakkunnigutlåtanden med undersökningar av biologiska spår och dna*. Vid manuell utvärdering gäller följande: Vid överensstämmelse utförs en **frekvensberäkning** som visar hur (o)vanligt dna-resultatet är. Beräkningen avser två obesläktade personer och baseras på en populationsdatabas för svensk majoritetsbefolkning. I beräkningen görs en korrigering så att resultatet kan anses ge en fingervisning om (o)vanligheten även för andra befolkningsgrupper. Överensstämmelse mellan ett fullständigt dna-resultat från en person (NN) och ett fullständigt dna-resultat från ett spår med dna från en person ger alltid slutsatsen ”Grad +4”: *Resultaten talar extremt starkt för att dna:t kommer från NN (Grad +4), om man bortser från möjligheten att det kommer från en nära släkting*. Mängden och kvaliteten på dna:t samt provets beskaffenhet kan medföra att en ofullständig dna-profil erhålls, vilket kan leda till lägre slutsatsgrader. **Om avvikelser iakttas** vid jämförelse mellan två dna-resultat erhålls i de flesta fall slutsatsen ”*Grad -4*”: *Resultaten talar extremt starkt för att dna:t inte kommer från NN (Grad -4)*. Generellt sett är det ovanligt med slutsatserna ”*Grad -1*” till ”*Grad -3*” för dna-resultat.

Sakkunnigutlåtande 2 NFC redovisning fingeravtrycksjämförelse 250314, 2026-05-07 13:49 diarienr: 5000-K482248-25 1040
Krimfup.se - FUP & DOM på nätet

Polisen

Elektroniskt underskriven av Ylva Langemar 2025-03-14 08:21

Sakkunnigutlåtande fingeravtrycksjämförelse

Datum	Vårt diarienummer
2025-03-14	2024023348
Ert datum	Er beteckning
2024-11-13	2200-K11296-05

Polismyndigheten
Utredningssektionen PO Norrbotten
Karl Nyberg
Box 50083
973 23 LULEÅ

Uppdragsgivare
Polismyndigheten

Allmän information om NFC:s redovisningar
Vid återgivande av denna redovisning ska detta i normalfallet göras i sin helhet. Om utdrag ur redovisningen återges i annat dokument ska detta följas av en tydlig hänvisning till ursprungsdokumentet.

Standardförfarande och metoder som har använts anges med dokumentbeteckning. Standardförfarande och metoder som ingår i laboratoriets ackreditering enligt ISO/IEC 17025 är markerade med asterisk (*). För förklaring av dokumentbeteckningar hänvisas till laboratoriets hemsida på IntraPolis eller Internet. Önskas mer information kontakta ärendeansvarig.

SWEDAC ACKREDITERING
Ackred. nr 1521
Provning
ISO/IEC 17025

Krimfup.se - FUP & DOM på nätet

Ändamål

Ändamålet är att undersöka om nedanstående fingeravtryck härrör från person registrerad i Polisens fingeravtrycksregister i Abis (automatiserat biometriskt identifieringssystem).

De aktuella spåren har tidigare bedömts och undersökts i NFC:s ärende 2005007057, se Sakkunnigutlåtande delredovisning 2, finger, 2005-10-19.

Undersökningsrelaterad information

Allmän information

Resultat från fingeravtrycksundersökningar redovisas inte i graderad skala.

Benämningen fingeravtryck innefattar här friktionshudsavtryck från fingrar, handflator och fotsulor.

Sökbara fingeravtryck som inte identifierats till person registreras i Polisens spårregister och söks med automatik mot nyinkomna daktylogram i Polisens fingeravtrycksregister

I de fall personuppgifter redovisas under rubriken Undersökning och slutsats är de hämtade från fingeravtrycksregistret eller från oregistrerat jämförelsematerial.

Information om identifierat område på handen lämnas på begäran.

Uteslutning kan under vissa omständigheter göras efter motivering på begäran.

För ytterligare information kring förfarande och slutsatser vid fingeravtrycksjämförelse hänvisas till NFC:s faktablad för fingeravtrycksjämförelse på Intrapolis.

Ärendespecifik information

-

Polismyndigheten
Nationellt forensiskt centrum - NFC
581 94 Linköping • Tel 010-562 80 20 vxl • Fax 013-14 57 15
E-post registrator.nfc@polisen.se

SWEDAC ACKREDITERING
Ackred. nr 1521
Provning
ISO/IEC 17025

Krimfup.se - FUP & DOM på nätet

Polisen

Elektroniskt underskriven av Ylva Langemar 2025-03-14 08:21

Sakkunnigutlåtande fingeravtrycksjämförelse

Datum	Vårt diarienummer
2025-03-14	2024023348
Ert datum	Er beteckning
2024-11-13	2200-K11296-05

Undersökning och slutsats

Y1 582-05/**S006** 2005007057-39 Fingeravtrycksspår - *1 st spårkort med fingerspår på tejp.*	Spåret utgjordes av **tre** användbara avtryck. **Inte identifierade** till person.

Beslagsnummer: -	
Y1 582-05/**S028** 2005007057-42 Fingeravtrycksspår - *Spårkort med tejpavdrag.*	**Användbart** för jämförelse. **Inte identifierat** till person. *Anteckningar på spårkortet tyder på att detta avtryck är handflatan som hör till de identifierade avtrycken på Y1 582-05/S027 (se Sakkunnigutlåtande delredovisning 2, finger, 2005-10-19). Då det inte finns upptagna jämförelseavtryck från personens handflator kan detta dock inte bekräftas.*

Metodik

Vid fingeravtrycksjämförelse har standardförfarande 1147* och metod 1148* använts.

Material och materialhantering

Vid fingeravtrycksjämförelse används endast bilder av säkrade spår, inget gods hanteras. Bilderna sparas digitalt. I de fall undersökningsmaterialet inkommit i form av spårkort arkiveras även dessa vid handläggande NFC-enhet.

Handläggning

Undersökning	Handläggare
Fingeravtrycks-jämförelse	forensikern Ylva Langemar (ansvarig handläggare) forensikern Åsa Braam

Frågor riktas i första hand till forensikern Anneli Karlsson (ärendeansvarig), direkttelefon 010-562 89 63. Eventuell kallelse till rättegång ställs till den ansvarige handläggaren för berörd undersökningstyp.

Ylva Langemar
Forensiker

SWEDAC ACKREDITERING
Ackred. nr 1521
Provning
ISO/IEC 17025

Krimfup.se - FUP & DOM på nätet

Polisen

Elektroniskt underskriven av Maria Svensson 2025-02-17 12:42

Redovisning

Sakkunnigutlåtande

NFC:s ref.nr	Uppdragsgivarens ref.nr
2009000035	2200-K11296-05

Fingeravtrycksframkallning

Inledande uppgifter

Uppdragsgivare (myndighet/motsvarande)	Uppdragsgivare (namn och kontaktinformation)	
Polismyndigheten Västernorrlands län. Sundsvall	Christer Pedersén, Tekniska roteln	
Utförare	Telefon (NFC:s frontdesk)	NFC:s ärende upprättat
Nationellt forensiskt centrum (NFC)	010-562 80 20	2009-01-02

Ändamål

Ändamålet var att undersöka om det på materialen förekommer fingeravtryck som bedöms vara användbara för jämförelse.

Undersökning av nedanstående undersökningsmaterial har utförts 2013, men har tidigare inte redovisats till uppdragsgivaren.

Materialförteckning och resultat

Beteckning i utlåtandet Uppdragsgivarens beteckning Beslags-/Spårmaterialnummer NFC:s materialnummer	**Undersökningsmaterial** Platsbeskrivning Materialhantering
Y1/581-05/G035 Y1/581-05/G035 - 200900003502	**En ölburk - Skogen intill Tor Öbergs fastighet** Materialet har återgått

Inledande bedömning och urval

-

Resultat

Inga fingeravtryck säkrades på materialet.

Metodik

Följande metodik har använts vid undersökningen: 1252*, 1238*, 1240*, 1247*.

Metodik markerad med asterisk (*) är ackrediterad enligt ISO 17025. För mer information, se polisen.se/forensiskametoder

Redovisningen ska i normalfallet återges i sin helhet.
Vid citering ur redovisningen i ett annat dokument ska det finnas en tydlig hänvisning till ursprungsdokumentet.

SWEDAC ACKREDITERING Ackred. nr 1521 Provning ISO/IEC 17025

Krimfup.se - FUP & DOM på nätet

Polisen

Elektroniskt underskriven av Maria Svensson 2025-02-17 12:42

Redovisning

Sakkunnigutlåtande

NFC:s ref.nr 2009000035

Uppdragsgivarens ref.nr 2200-K11296-05

Undersökningsrelaterad information

Undersökningsuppdraget är beskrivande. Vid ett sådant uppdrag redovisas resultat, men någon slutsats dras inte.

Resultatet gäller för materialet så som det inkom till NFC.

I Foresight går att söka efter och få en sammanställning över material och undersökningar i ett K-ärende som hanteras av NFC. Foresight går att nå direkt från Durtvå och TekPro samt via denna länk: foresight.polisen.se/foresight. Alla som har behörighet att se information om ett K-ärende i Durtvå har åtkomst till uppgifterna i Foresight.

Material som delas vid NFC får en indexering av materialbeteckningen. Genom att söka på materialet i Foresight erhålls bl.a. en sammanställning över hur materialet har delats upp, status och var de uppdelade materialen befinner sig.

Handläggning

Handläggare, Fingeravtrycksframkallning	Driftställe	För kontakt
förste forensikern Maria Svensson forensiska generalisten Jessica Elmendal Haage	Nationellt NFC (Linköping)	010-562 82 67 maria.svensson@polisen.se
Ärendeansvarig forensikern Anneli Karlsson		För kontakt 010-562 89 63

Frågor om undersökningen samt eventuell kallelse till rättegång riktas till ansvarig handläggare, se ovan. Övergripande frågor i ärendet riktas till ärendeansvarig.

Redovisningen ska i normalfallet återges i sin helhet.
Vid citering ur redovisningen i ett annat dokument ska det finnas en tydlig hänvisning till ursprungsdokumentet.

SWEDAC ACKREDITERING Ackred. nr 1521 Provning ISO/IEC 17025

Krimfup.se - FUP & DOM på nätet

Polisen

Elektroniskt underskriven av Anneli Karlsson 2026-04-08 16:27

Redovisning

Sakkunnigutlåtande

NFC:s ref.nr 2026006945

Uppdragsgivarens ref.nr 5000-K482248-25

Undersökning avseende biologiska spår (DNA)

Inledande uppgifter

Uppdragsgivare (myndighet/motsvarande)	Uppdragsgivare (namn och kontaktinformation)	
Polismyndigheten	Karl Nyberg, Grova brott 1, Region Nord	
Utförare Nationellt forensiskt centrum (NFC)	Telefon (NFC:s frontdesk) 010-562 80 20	NFC:s ärende upprättat 2026-04-02

Ändamål

Ändamålet var att undersöka om tidigare påvisat DNA på nedanstående undersökningsmaterial kommer från Nils Johan Jacobsson eller annan person.

Personer vars DNA-profil jämförts mot DNA-resultat i denna redovisning

Namn Personnummer	Beteckning / Prov-ID NFC:s materialnummer
Nils Johan Jacobsson 19810213-0252	DNA-AG-473249 202631738701

Resultat, värdering och slutsats

För information om undersökning av biologiska spår, DNA och värdering, se Bilaga 1.
Följande hypoteser används vid värdering av DNA-resultat (hypoteserna anpassas då resultatet utgörs av DNA från flera personer):

Huvudhypotes: spåret/DNA:t kommer från den aktuella personen

Alternativ hypotes: spåret/DNA:t kommer från någon annan person (som inte är nära släkt med den aktuella personen)

SWEDAC ACKREDITERING
Ackred. nr 1521
Provning
ISO/IEC 17025

Krimfup.se - FUP & DOM på nätet

Polisen

Elektroniskt underskriven av Anneli Karlsson 2026-04-08 16:27

Redovisning

Sakkunnigutlåtande

NFC:s ref.nr 2026006945

Uppdragsgivarens ref.nr 5000-K482248-25

Beteckning i utlåtandet Uppdragsgivarens beteckning Beslags-/Spårmaterialnummer NFC:s materialnummer	**Undersökningsmaterial** Platsbeskrivning
581-05/G006 Y1 581-05/G006 :6 **200500705**704	**En nylonstrumpa**

I en undersökt besudling har DNA tidigare påvisats, se redovisning daterad 2005-07-08 i Knr 2200-K11296-05, SKL:s dnr 2005007057.
Resultaten talar extremt starkt för att DNA:t kommer från Nils Johan Jacobsson (*Grad +4*), om man bortser från möjligheten att det kommer från en nära släkting.

DNA-register

DNA-profilen (register-ID: S12267-05) har gallrats ur DNA-registret i och med träff mot person.

Metodik

Någon, några eller samtliga metoder har använts vid undersökningen: 3409*, 2468*, 1914*, 2777*, 1245*, 1490*, 1586*, 1486*, 1834*, 1219* 1547*, 2296*

Metodik markerad med asterisk (*) är ackrediterad enligt ISO 17025. För mer information, se polisen.se/forensiskametoder. Önskas ytterligare information kring använd metodik kontakta ansvarig handläggare.

Krimfup.se - FUP & DOM på nätet

Undersökningsrelaterad information

DNA

Undersökningsuppdraget är värderande. Vid ett sådant uppdrag innehåller slutsatsen uppgift om storleksordningen på resultatvärdet (se rubriken Utlåtandeskala). Denna redovisning innehåller ingen värdering avseende hur och när eventuellt påvisat DNA avsatts/överförts, utan endast värdering avseende ursprung/källa till DNA:t.

Eventuella DNA-prov arkiveras vid laboratoriet i minst 30 år. Arkiveringstiden är kopplad till brottskategori.

För att tillgodose författningsenliga krav på rättssäkerhet och registerkvalitet, skall den uppdragsgivare som begärt DNA-analysen meddela NFC när ej längre relevanta DNA-resultat skall gallras ur spårregistret.

Engångssökningar av DNA-spår (av tillräckligt god kvalitet och som bedömts utgöras av upp till fyra personer) mot utredningsregistret och DNA-registret (ej spårregistret) utförs med en applikation (*Hoogenboom J et al. For. Sci. Int.: Genetics 65:102884*). En förutsättning för redovisning av träff är att *Grad +4* erhålls. Vid en eventuell träff tilldelas personen till ärendet, någon träffrapport skickas inte. Vid behov av sökdatum kontaktas ansvarig handläggare.

Allmän information

Resultatet gäller för materialet så som det inkom till NFC.

I Foresight går att söka efter och få en sammanställning över material och undersökningar i ett K-ärende som hanteras av NFC. Foresight går att nå direkt från Durtvå och TekPro samt via denna länk: foresight.polisen.se/foresight. Alla som har behörighet att se information om ett K-ärende i Durtvå har åtkomst till uppgifterna i Foresight.

Material som delas vid NFC får en indexering av materialbeteckningen. Genom att söka på materialet i Foresight erhålls bl.a. en sammanställning över hur materialet har delats upp, status och var de uppdelade materialen befinner sig.

För personer där provtagnings- och analyskostnad förekommer avser detta personprov i form av saliv- eller blodprov. Polismyndighetens provtagnings- och analyskostnad för dessa är 1 300 SEK per person och per ärende (se PMFS 2024:8).

Krimfup.se - FUP & DOM på nätet

Handläggning

Handläggare, DNA	Driftställe	För kontakt
forensiker biologi Anneli Karlsson (ansvarig handläggare) forensiker biologi Ann-Christin Andersson	Nationellt NFC (Linköping)	010-562 89 63
Ärendeansvarig		**För kontakt**
forensiker biologi Anneli Karlsson		010-562 89 63

Frågor om undersökningen samt eventuell kallelse till rättegång riktas till ansvarig handläggare, se ovan. Övergripande frågor i ärendet riktas till ärendeansvarig.

Krimfup.se - FUP & DOM på nätet

Utlåtandeskala

Skalsteg	Verbalt uttryck i utlåtandet	Förklaring	Resultatvärde (V)
Grad +4	Resultaten talar extremt starkt för att ...	Det bedöms vara minst 1 000 000 gånger mer sannolikt att få dessa resultat om huvudhypotesen är sann än om den alternativa hypotesen är sann.	$1\,000\,000 \leq V$
Grad +3	Resultaten talar starkt för att ...	Det bedöms vara minst 6000 gånger mer sannolikt att få dessa resultat om huvudhypotesen är sann än om den alternativa hypotesen är sann.	$6\,000 \leq V < 1\,000\,000$
Grad +2	Resultaten talar för att ...	Det bedöms vara minst 100 gånger mer sannolikt att få dessa resultat om huvudhypotesen är sann än om den alternativa hypotesen är sann.	$100 \leq V < 6\,000$
Grad +1	Resultaten talar i någon mån för att ...	Det bedöms vara minst 6 gånger mer sannolikt att få dessa resultat om huvudhypotesen är sann än om den alternativa hypotesen är sann.	$6 \leq V < 100$
Grad 0	Resultaten talar varken för eller emot att ...	Det bedöms vara ungefär lika sannolikt att få de erhållna resultaten om huvudhypotesen är sann som om den alternativa hypotesen är sann.	$\frac{1}{6} < V < 6$
Grad -1	Resultaten talar i någon mån för att ... <u>inte</u> ...	Det bedöms vara minst 6 gånger mer sannolikt att få dessa resultat om den <u>alternativa hypotesen</u> är sann än om huvudhypotesen är sann.	$\frac{1}{100} < V \leq \frac{1}{6}$
Grad -2	Resultaten talar för att ... <u>inte</u> ...	Det bedöms vara minst 100 gånger mer sannolikt att få dessa resultat om den <u>alternativa hypotesen</u> är sann än om huvudhypotesen är sann.	$\frac{1}{6\,000} < V \leq \frac{1}{100}$
Grad -3	Resultaten talar starkt för att ... <u>inte</u> ...	Det bedöms vara minst 6000 gånger mer sannolikt att få dessa resultat om den <u>alternativa hypotesen</u> är sann än om huvudhypotesen är sann.	$\frac{1}{1\,000\,000} < V \leq \frac{1}{6\,000}$
Grad -4	Resultaten talar extremt starkt för att ... <u>inte</u> ...	Det bedöms vara minst 1 000 000 gånger mer sannolikt att få dessa resultat om den <u>alternativa hypotesen</u> är sann än om huvudhypotesen är sann.	$V \leq \frac{1}{1\,000\,000}$

Skalan är utarbetad för NFC:s resultatvärdering. Vid resultatvärdering bedöms storleken hos *resultatvärdet*, det vill säga hur mycket resultaten av undersökningen talar för eller emot huvudhypotesen. Storleksordningen hos resultatvärdet avgör skalsteget. Skalstegen visas med tillhörande intervall av resultatvärden (V). Om en av hypoteserna kan uteslutas används inte skalstegen och slutsatsen blir då ett fastställande av faktum.

Krimfup.se - FUP & DOM på nätet

Bilaga 1. Undersökningar av biologiska spår och DNA

I tabellen återges exempel med förklaring på vanliga standardfraser som används av Nationellt forensiskt centrum (NFC) vid redovisning av genomförda undersökningar av biologiska spår och DNA.

Vid behov av att diskutera genomförda undersökningar och erhållna resultat kontakta ansvarig handläggare i ärendet.

Använd fras	Förklaring
… reagerade så som för blod …	Vid ett test har spåret reagerat så som för blod.
… blod påvisades …	Spåret är blodliknande, har reagerat så som för blod med ett test och ett DNA-resultat har erhållits.
… spermier påvisades …	Spermier har påvisats vid mikroskopisk granskning av ett delprov av spåret men manligt DNA har inte påvisats.
… sperma påvisades …	Spermier har påvisats vid mikroskopisk granskning av ett delprov av spåret och manligt DNA har påvisats.
… DNA påvisades …	DNA har påvisats men bakomliggande spårtyp har inte fastställts. Används exempelvis när områden spårsäkrats för analys, så som för ”*brukar-DNA*”.
… kunde blod/sperma inte påvisas …	Spårtypen ifråga har inte kunnat påvisas på det undersökta materialet.
Något detekterbart DNA kunde inte påvisas.	Vid kvantifiering (mängdbestämning) av provet kunde DNA inte påvisas (<0,001 ng/µL).
DNA i tillräcklig mängd kunde inte påvisas.	Vid kvantifiering (mängdbestämning) påvisades DNA i provet, men fortsatt analys har inte utförts på grund av att mängden DNA (0,001-0,0049 ng/µL) är låg för en standardanalys.

Krimfup.se - FUP & DOM på nätet

DNA påvisades. Resultatet kunde på grund av komplexitet (+ ev. förtydligande ord) inte utvärderas.	DNA-analys utförd. Resultatet kan utgöras av en komplicerad blandning med flera personer, vara ett svagt resultat med avsaknad av information, inte ett reproducerbart resultat eller en kombination av dessa tre. Nedbrytningsgrad på DNA eller närvaro av föroreningar, s.k. analyshämmare, kan inverka på resultatet.
Den mindre delen av DNA:t kunde inte utvärderas.	Används när resultatet utgörs av en blandning med olika proportioner på de bidragande inslagen och den mindre delen inte kan utvärderas och användas på grund av komplexitet.
Övriga personer i redovisningen har för liten överensstämmelse med resultatet för att någon slutsatsgrundande beräkning ska utföras.	Efter en inledande jämförelse uppvisar personen för liten överenstämmelse med spårets resultat för att en kvalitetssäkrad beräkning av resultatvärde ska kunna utföras.

Undersökning avseende DNA utförs enligt metodiken för standard DNA-analys alternativt LCN (Low Copy Number) DNA-analys. Båda dessa metodiker är baserade på samma teknik, men för LCN DNA-analys används en specialanpassad material- och provhantering. Vid LCN DNA-analys undersöks prover med koncentration i intervallet 0,001-0,0099 ng/µL (om koncentrationen är >0,0099 utförs fortsatt analys med standard DNA-analys).

En undersökning inleds med att **eftersöka och säkra biologiska spår** och om möjligt fastställa spårtyp. Spår som eftersöks är exempelvis besudlingar av blod, sperma eller sekret (saliv eller vaginalsekret) men också spår av t.ex. celler/cellrester som inte utgör direkta besudlingar. Spår kan sökas med blotta ögat eller med stöd av ljuskällor och instrument men också på kemisk väg. Biokemiska tester och mikroskopisk granskning används för att bedöma spårtyp. En stor mängd spår säkras trots avsaknad av regelrätta besudlingar. När det gäller spår som inte kan synliggöras går det inte att i förväg avgöra var det sitter eller om det överhuvudtaget förekommer något spår eller DNA på den aktuella ytan. Många av dessa spårsäkringar innehåller mycket lite eller inget DNA och möjligheten att få användbara resultat är låga. När DNA i dessa fall påvisas kan bakomliggande spårtyp inte klargöras.

Krimfup.se - FUP & DOM på nätet

En bedömning av ett spår, ibland i kombination med resultat från DNA-analys, leder till följande slutsatser: ”... *blod/sperma påvisades*” eller ”... *kunde blod/sperma inte påvisas*”. När spårtyp inte har fastställts används ”... *påvisades DNA* ...”. Slutsatsen ”*kunde inte påvisas*” utesluter inte att det kan finnas spår/DNA på ett material. Tidsförlopp, mängden spår och deras synlighet, underlagets beskaffenhet och graden av föroreningar (t.ex. smuts) är faktorer som påverkar resultatet. På material där många besudlingar/spår iakttas görs ofta ett urval till fortsatt undersökning. Urvalet baseras på erfarenhet samt på den information som uppdragsgivaren lämnat i ärendet.

Efter spårsäkringen utförs **extraktion**, då DNA utvinns ur spåret. Vald metod beror på spårets egenskaper och på det bakgrundsmaterial där det sitter. Nästa steg, **kvantifieringen**, undersöker mängden DNA i provet. Innehåller provet inget eller lite DNA för en standardanalys avslutas analysen (gränsen är satt till 0,005 ng/µL). Om ett undersökt spår inte uppvisar något DNA eller att mängden DNA är låg för en standardanalys används fraser motsvarande: ”*Något detekterbart DNA kunde inte påvisas*” eller ”*DNA i tillräcklig mängd kunde inte påvisas*”. Nästa steg är **kopiering** med s.k. PCR-teknik där utvalda områden i DNA:t kopieras och DNA-resultatet tas fram.

DNA finns i de flesta av våra celler. Det DNA som analyseras är likadant i hela kroppen och ändrar sig inte över tiden. Sperma eller blod som påträffats på en brottsplats kan därför jämföras med DNA-resultatet för ett salivprov från en person tillvarataget långt senare. Vid DNA-analysen undersöks en ytterst liten del av arvsmassan som innehåller tillräckligt med information för att kunna leda till starka slutsatser. De områden i arvsmassan som undersöks kallas STR-markörer. De uppvisar variation mellan olika individer. Analysresultatet för de undersökta STR-markörerna åskådliggörs som en sifferserie kallad DNA-profil. Markörerna som analyseras innehåller ingen information om en individs egenskaper, bortsett från några markörer som innehåller information som visar på biologiskt kön.

Ett **DNA-resultat kan värderas** utifrån tre olika nivåer[1]; källnivå, aktivitetsnivå och brottsnivå:

• Vid *källnivå* värderas sannolikheten för ett DNA-resultat om en viss person är ursprung/källan till spåret eller inte
• Vid *aktivitetsnivå* värderas sannolikheten för ett DNA-resultat om en viss person har utfört en viss aktivitet eller inte
• Vid *brottsnivå* värderas om en viss person har begått ett brott eller inte. Värdering på brottsnivå utförs normalt sett endast i domstol

Krimfup.se - FUP & DOM på nätet

Polisen

Elektroniskt underskriven av Anneli Karlsson 2026-04-08 16:27

Redovisning

Sakkunnigutlåtande

NFC:s ref.nr 2026006945

Uppdragsgivarens ref.nr 5000-K482248-25

Värdering på källnivå är den nivå som används för majoriteten av de DNA-resultat som redovisas från NFC. DNA-resultat på källnivå används som stöd till annan bevisning. Viktigt att poängtera är att resultatvärdet för ett DNA-resultat på källnivå inte är direkt överförbart till aktivitetsnivå.

De erhållna DNA-resultaten jämförs mot personer aktuella i utredningen och/eller personer i Biometriregistret (DNA) eller registreras om möjligt i spårregistret. **Följande hypoteser används** vid värderingen på källnivå vid jämförelse mot aktuell person (hypoteserna anpassas då resultatet utgörs av DNA från flera personer);

Huvudhypotes: Spåret/DNA:t kommer från den aktuella personen.
Alternativ hypotes: Spåret/DNA:t kommer från någon annan person (som inte är nära släkt med den aktuella personen).

Om huvudhypotesen är sann är det förväntat att resultaten ska överensstämma. Sannolikheten för att erhålla ett överensstämmande resultat om den alternativa hypotesen (DNA:t kommer från en annan person) är sann, varierar beroende på resultatet. Det är beräkningen av hur sannolikt det är att erhålla resultatet om DNA:t kommer från en annan person som styr vilken slutsatsgrad som slutligen redovisas. DNA-resultatet i en undersökt STR-markör kan vara vanligt förekommande, men genom att analysera flera områden ger det sammantagna resultatet en mycket liten risk för slumpmässig överensstämmelse, och därmed ett högt resultatvärde. Beräkningen av resultatvärde baseras på en populationsdatabas för svensk majoritetsbefolkning. I beräkningen görs en korrigering för att ta hänsyn till eventuella skillnader gentemot andra befolkningsgrupper. Överensstämmelse mellan ett fullständigt DNA-resultat från en person (NN) och ett fullständigt DNA-resultat från ett spår med DNA från en person ger alltid slutsatsen ”Grad +4”: *Resultaten talar extremt starkt för att DNA:t kommer från NN (Grad +4), om man bortser från möjligheten att det kommer från en nära släkting*[2]. Mängden och kvaliteten på DNA:t samt provets beskaffenhet kan medföra att en ofullständig DNA-profil erhålls, vilket kan leda till lägre slutsatsgrader.

Ett resultat som uppvisar DNA från två eller flera personer benämns som **en blandning av DNA**. Detta kan medföra fler möjligheter att förklara resultatet och därmed ökar andelen personer som har en DNA-profil som av en slump skulle kunna överensstämma med analysresultatet. Vid utvärdering av en blandning av DNA tas hänsyn till bland annat resultatets kvalitet, hur många personer som kan ha bidragit till resultatet, mängden DNA i provet, ingående varianter i STR-markörerna och i vilken proportion de förekommer.

SWEDAC ACKREDITERING Ackred. nr 1521 Provning ISO/IEC 17025

Krimfup.se - FUP & DOM på nätet

Då DNA-resultatet utgörs av DNA från flera personer (exempelvis tre personer) anpassas hypoteserna:

Huvudhypotes: Spåret/DNA:t kommer från den aktuella personen och två andra personer (som inte är nära släkt med den aktuella personen).
Alternativ hypotes: Spåret/DNA:t kommer från tre andra personer (som inte är nära släkt med den aktuella personen).

Vid utvärdering av DNA-resultat används i de flesta fall **expertsystemet DNAxs**[3]. Systemet möjliggör utvärdering av komplexa resultat. Då beräkningar utförs med DNAxs anses beräknade resultatvärden i intervallen för Grad -2 till Grad +2 inte vara tillräckligt robusta och därmed inte tillförlitliga, varför dessa istället bedöms motsvara ett resultatvärde inom intervallet för Grad 0.

För vissa spår kan det bli aktuellt med utvärdering utan DNAxs. Vid utvärderingen används hela slutsatsskalan. Vid överensstämmande resultat utförs en **frekvensberäkning** som visar hur (o)vanligt DNA-resultatet är. Om avvikelser iakttas vid jämförelse mellan två DNA-resultat erhålls i de flesta fall slutsatsen *”Grad -4”*.

Även om sannolikheten är mycket liten, så är den större **för att närbesläktade personer** uppvisar överensstämmande DNA-profiler, än att obesläktade personer skulle göra det[4]. Sannolikheten för överensstämmelse är störst mellan helsyskon av samma kön men lägre än 1 på 1 miljon vid en fullständig DNA-profil (från en person). Sannolikheten för slumpmässig överensstämmelse är betydligt lägre för övriga, mer avlägsna släktskapsrelationer. Sannolikheten att en nära släkting skulle uppvisa en överensstämmelse med DNA-resultatet ökar dock om resultatet utgörs av en ofullständig DNA-profil eller av en blandning av DNA. I NFC:s ärendeverksamhet har enbart enäggstvillingar visats ha överensstämmande DNA-profiler. Råder oklarheter i utredningen kan personprov från relevanta släktingar inhämtas, om inte DNA-profilerna redan finns tillgängliga via DNA-registret. Om en direkt jämförelse inte är möjlig kan på begäran sannolikheten för slumpmässig överensstämmelse mellan släktingar i många fall beräknas.

Vid all material- och spårhantering behöver risken för **kontaminering** minimeras. Effekterna av kontaminering ökar med att en allt mindre mängd spår/DNA hanteras. Vid all hantering eller kontakt med spår eller föremål som eventuellt ska DNA-undersökas finns risk för kontamination. För att minimera riskerna att kontaminera med sitt eget DNA eller från andra hanterade föremål ska som minimum munskydd och engångshandskar alltid användas. Engångshandskar behöver bytas ofta och utrustning rengöras (kameror, linjaler o.s.v.). Detta gäller för såväl arbete på brottsplats som vid laboratorium fram till avslutad hantering av ett undersökningsmaterial. Vilka personer som hanterat material och spår bör finnas dokumenterat. I syfte att påvisa kontaminationer och kunna avfärda dem som sådana för att inte vilseleda förundersökningen finns en lagstadgad elimineringsdatabas (EDB), med DNA-profiler främst från personer som regelbundet hanterar undersökningsmaterial, t.ex. kriminaltekniker och personal vid NFC. I vissa fall behövs salivprov från andra personer som inte förekommer i EDB för att kunna utesluta dem mot erhållna resultat. Korrekt använd skyddsutrustning är central eftersom en

Krimfup.se - FUP & DOM på nätet

kontamination kan förstöra ett DNA-spår (det räcker inte med att ha tillgång till DNA-profilen från den kontaminerande personen).

[1]Det finns ett separat Faktablad kring aktivitetsnivå och överföring av DNA.
[2]För mer detaljerad information om NFC:s utlåtandeskala se https://polisen.se/tjanster-tillstand/bestall-forensisk-undersokning/utlatandeskala/
[3]Det finns ett separat Faktablad kring DNAxs.
[4]Det finns ett separat Faktablad kring DNA-resultat och nära släktskap.

NFC redovisning (fingeravtrycksjämförelse) 2026-04-10 underskriven.pdf, Redovisning Sakkunnigutlåtande, 2026-04-10 13:54, diarienr: 5000-K482248-25
Krimfup.se - FUP & DOM på nätet

Polisen

Elektroniskt underskriven av Ylva Langemar 2026-04-10 13:54

Sakkunnigutlåtande fingeravtrycksjämförelse

Datum	Vårt diarienummer
2026-04-10	2026007248
Ert datum	Er beteckning
2026-04-09	5000-K482248-25

Polismyndigheten
Utredningssektionen PO Norrbotten
Karl Nyberg
Box 50083
973 23 LULEÅ

Uppdragsgivare

Polismyndigheten

Allmän information om NFC:s redovisningar

Vid återgivande av denna redovisning ska detta i normalfallet göras i sin helhet. Om utdrag ur redovisningen återges i annat dokument ska detta följas av en tydlig hänvisning till ursprungsdokumentet.

Standardförfarande och metoder som har använts anges med dokumentbeteckning. Standardförfarande och metoder som ingår i laboratoriets ackreditering enligt ISO/IEC 17025 är markerade med asterisk (*). För förklaring av dokumentbeteckningar hänvisas till laboratoriets hemsida på IntraPolis eller Internet. Önskas mer information kontakta ärendeansvarig.

Krimfup.se - FUP & DOM på nätet

Polisen

Elektroniskt underskriven av Ylva Langemar 2026-04-10 13:54

Nationellt forensiskt centrum - NFC
Sakkunnigutlåtande fingeravtrycksjämförelse

Datum	Vårt diarienummer
2026-04-10	2026007248
Ert datum	Er beteckning
2026-04-09	5000-K482248-25

Ändamål

Ändamålet är att undersöka om nedanstående, tidigare undersökta, fingeravtryck härrör från person listad nedan. De aktuella spåren har tidigare bedömts och undersökts i NFC:s ärende 2005007057, se Sakkunnigutlåtande delredovisning 2, finger, 2005-10-19 och
NFC:s ärende 2024023348, se NFC redovisning (fingeravtrycksjämförelse) 2025-03-14.

Personer
810213-0252

Undersökningsrelaterad information

Allmän information

Resultat från fingeravtrycksundersökningar redovisas inte i graderad skala.

Benämningen fingeravtryck innefattar här friktionshudsavtryck från fingrar, handflator och fotsulor.

Sökbara fingeravtryck som inte identifierats till person registreras i Polisens spårregister och söks med automatik mot nyinkomna daktylogram i Polisens fingeravtrycksregister

I de fall personuppgifter redovisas under rubriken Undersökning och slutsats är de hämtade från fingeravtrycksregistret eller från oregistrerat jämförelsematerial.

Information om identifierat område på handen lämnas på begäran.

Uteslutning kan under vissa omständigheter göras efter motivering på begäran.

För ytterligare information kring förfarande och slutsatser vid fingeravtrycksjämförelse hänvisas till NFC:s faktablad för fingeravtrycksjämförelse på Intrapolis.

Ärendespecifik information

-

Polismyndigheten
Nationellt forensiskt centrum - NFC
581 94 Linköping • Tel 010-562 80 20 vxl • Fax 013-14 57 15
E-post registrator.nfc@polisen.se

SWEDAC ACKREDITERING
Ackred. nr 1521
Provning
ISO/IEC 17025

NFC redovisning (fingeravtrycksjämförelse) 2026-04-10 underskriven.pdf, Redovisning Sakkunnigutlåtande, 2026-04-10 13:54, diarienr: 5000-K482248-25
Krimfup.se - FUP & DOM på nätet

Polisen

Elektroniskt underskriven av Ylva Langemar 2026-04-10 13:54

Sakkunnigutlåtande fingeravtrycksjämförelse

Datum	Vårt diarienummer
2026-04-10	2026007248
Ert datum	Er beteckning
2026-04-09	5000-K482248-25

Undersökning och slutsats

Y1 582-05/**S006** 2005007057-39 Fingeravtrycksspår - *1 st spårkort med fingerspår på tejp.*	Spåret utgjordes av **tre** användbara avtryck. **Inte identifierade** till person.

Beslagsnummer: **-**	
Y1 582-05/**S028** 2005007057-42 Fingeravtrycksspår - *Spårkort med tejpavdrag.*	**Användbart** för jämförelse. **Inte identifierat** till person. *Anteckningar på spårkortet tyder på att detta avtryck är handflatan som hör till de identifierade avtrycken på Y1 582-05/S027 (se Sakkunnigutlåtande delredovisning 2, finger, 2005-10-19). Då det inte finns upptagna jämförelseavtryck från personens handflator kan detta dock inte bekräftas.*

Metodik

Vid fingeravtrycksjämförelse har standardförfarande 1697* och metod 0529* använts.

Material och materialhantering

Vid fingeravtrycksjämförelse används endast bilder av säkrade spår, inget gods hanteras. Bilderna sparas digitalt. I de fall undersökningsmaterialet inkommit i form av spårkort arkiveras även dessa vid handläggande NFC-enhet.

Handläggning

Undersökning	Handläggare
Fingeravtrycks-jämförelse	forensiker Ylva Langemar (ansvarig handläggare) forensiker Åsa Braam

Frågor riktas i första hand till forensiker biologi Anneli Karlsson (ärendeansvarig), direkttelefon 010-562 89 63. Eventuell kallelse till rättegång ställs till den ansvarige handläggaren för berörd undersökningstyp.

Ylva Langemar
forensiker

SWEDAC ACKREDITERING
Ackred. nr 1521
Provning
ISO/IEC 17025

Krimfup.se - FUP & DOM på nätet

Polisen

Elektroniskt underskriven av Anneli Karlsson 2026-06-11 08:56

Redovisning

Sakkunnigutlåtande

NFC:s ref.nr 2026007248

Uppdragsgivarens ref.nr 5000-K482248-25

Undersökning avseende biologiska spår (DNA)

Inledande uppgifter

Uppdragsgivare (myndighet/motsvarande)	Uppdragsgivare (namn och kontaktinformation)	
Polismyndigheten	Karl Nyberg, Utredningssektionen PO Norrbotten	
Utförare Nationellt forensiskt centrum (NFC)	Telefon (NFC:s frontdesk) 010-562 80 20	NFC:s ärende upprättat 2026-04-09

Ändamål

Ändamålet var att undersöka om det i arkiverade DNA-prover från nedanstående undersökningsmaterial (se delredovisning 4 daterad 2005-12-30 i Knr 2200-K11296-05, SKL:s dnr 2005007057) förekommer DNA som kan jämföras mot person.

Personer vars DNA-profil jämförts mot DNA-resultat i denna redovisning

Namn Personnummer	Beteckning / Prov-ID NFC:s materialnummer
Tor Öberg 19350523-8034	DNA-ZZ-000136 202434307801
Gärd Viklund 19370903-7802	DNA-ZZ-000137 202434308001
Nils Johan Jacobsson 19810213-0252	DNA-AG-473249 202631738701 Provtagnings- och analyskostnad förekommer, se undersökningsrelaterad information

Redovisningen ska i normalfallet återges i sin helhet.
Vid citering ur redovisningen i ett annat dokument ska det finnas en tydlig hänvisning till ursprungsdokumentet.

SWEDAC ACKREDITERING
Ackred. nr 1521
Provning
ISO/IEC 17025

Krimfup.se - FUP & DOM på nätet

Polisen

Elektroniskt
underskriven av
Anneli Karlsson
2026-06-11 08:56

Nationellt forensiskt centrum (NFC)

Redovisning

Sakkunnigutlåtande

NFC:s ref.nr 2026007248

Uppdragsgivarens ref.nr 5000-K482248-25

Resultat, värdering och slutsats

För information om undersökning av biologiska spår, DNA och värdering, se Bilaga 1.
Följande hypoteser används vid värdering av DNA-resultat (hypoteserna anpassas då resultatet utgörs av DNA från flera personer):

Huvudhypotes: spåret/DNA:t kommer från den aktuella personen

Alternativ hypotes: spåret/DNA:t kommer från någon annan person (som inte är nära släkt med den aktuella personen)

Beteckning i utlåtandet Uppdragsgivarens beteckning Beslags-/Spårmaterialnummer NFC:s materialnummer	Undersökningsmaterial Platsbeskrivning

582-05/S011 Y1 582-05/S011 Från G14. **2005007057**51	**Arkiverat DNA-prov från: Två tops, kaffekopp på diskbänk i kök**

Materialet har tidigare undersökts vid laboratoriet, varvid följande framkom:
På topsen kunde sekret/DNA som kan jämföras mot person inte påvisas.

Arkiverat DNA-prov har på nytt analyserats avseende DNA, varvid DNA påvisades. Resultaten talar extremt starkt för att DNA:t kommer från Tor Öberg (*Grad +4*), om man bortser från möjligheten att det kommer från en nära släkting.

582-05/S012 Y1 582-05/S012 Från G13. **2005007057**52	**Arkiverat DNA-prov från: Två tops, kaffekopp på diskbänk i kök**

Materialet har tidigare undersökts vid laboratoriet, varvid följande framkom:
På topsen kunde sekret/DNA som kan jämföras mot person inte påvisas.

Arkiverat DNA-prov har på nytt analyserats avseende DNA, varvid DNA påvisades. Resultaten talar extremt starkt för att DNA:t kommer från Tor Öberg (*Grad +4*), om man bortser från möjligheten att det kommer från en nära släkting.

582-05/S013 Y1 582-05/S013 Från G13. **2005007057**53	**Arkiverat DNA-prov från: Två tops, sked i koppen G13**

Materialet har tidigare undersökts vid laboratoriet, varvid följande framkom:
På topsen kunde sekret/DNA som kan jämföras mot person inte påvisas.

Arkiverat DNA-prov har på nytt analyserats avseende DNA, varvid DNA påvisades. Resultaten talar extremt starkt för att DNA:t kommer från Tor Öberg (*Grad +4*), om man bortser från möjligheten att det kommer från en nära släkting.

Krimfup.se - FUP & DOM på nätet

Polisen

Elektroniskt underskriven av Anneli Karlsson 2026-06-11 08:56

Redovisning

Sakkunnigutlåtande

NFC:s ref.nr 2026007248

Uppdragsgivarens ref.nr 5000-K482248-25

582-05/S014
Y1 582-05/S014
Från G4. (kopp)
200500705754

Arkiverat DNA-prov från: Två tops, kaffekopp på köksbord

Materialet har tidigare undersökts vid laboratoriet, varvid följande framkom:
På topsen kunde sekret/DNA som kan jämföras mot person inte påvisas.

Arkiverat DNA-prov har på nytt analyserats avseende DNA, varvid DNA påvisades. Resultaten talar extremt starkt för att DNA:t kommer från Tor Öberg (*Grad +4*), om man bortser från möjligheten att det kommer från en nära släkting.

582-05/S016
Y1 582-05/S016
Från G5. (sked)
200500705756

Arkiverat DNA-prov från: Två tops, sked i koppen G5

Materialet har tidigare undersökts vid laboratoriet, varvid följande framkom:
På topsen kunde sekret/DNA som kan jämföras mot person inte påvisas.

Arkiverat DNA-prov har på nytt analyserats avseende DNA, varvid DNA påvisades. Resultaten talar extremt starkt för att DNA:t kommer från Gärd Viklund (*Grad +4*), om man bortser från möjligheten att det kommer från en nära släkting.

582-05/S017
Y1 582-05/S017
Från G5. (kopp)
200500705757

Arkiverat DNA-prov från: Två tops, kaffekopp på köksbord

Materialet har tidigare undersökts vid laboratoriet, varvid följande framkom:
På topsen kunde sekret/DNA som kan jämföras mot person inte påvisas.

Arkiverat DNA-prov har på nytt analyserats avseende DNA, varvid DNA påvisades. Resultaten talar extremt starkt för att DNA:t kommer från Gärd Viklund (*Grad +4*), om man bortser från möjligheten att det kommer från en nära släkting.

582-05/S018
Y1 582-05/S018
Från G13.
200500705758

Arkiverat DNA-prov från: Två tops, kopp på diskbänk

Materialet har tidigare undersökts vid laboratoriet, varvid följande framkom:
På topsen kunde sekret/DNA som kan jämföras mot person inte påvisas.

Arkiverat DNA-prov har på nytt analyserats avseende DNA, men något detekterbart DNA kunde inte påvisas.

SWEDAC ACKREDITERING
Ackred. nr 1521
Provning
ISO/IEC 17025

Krimfup.se - FUP & DOM på nätet

Metodik

Någon, några eller samtliga metoder har använts vid undersökningen: 3409*, 2468*, 1914*, 2777*, 1245*, 1490*, 1586*, 1486*, 1834*, 1219* 1547*, 2296*

Metodik markerad med asterisk (*) är ackrediterad enligt ISO 17025. För mer information, se polisen.se/forensiskametoder. Önskas ytterligare information kring använd metodik kontakta ansvarig handläggare.

Undersökningsrelaterad information

DNA

Undersökningsuppdraget är värderande. Vid ett sådant uppdrag innehåller slutsatsen uppgift om storleksordningen på resultatvärdet (se rubriken Utlåtandeskala). Denna redovisning innehåller ingen värdering avseende hur och när eventuellt påvisat DNA avsatts/överförts, utan endast värdering avseende ursprung/källa till DNA:t.

Eventuella DNA-prov arkiveras vid laboratoriet i minst 30 år. Arkiveringstiden är kopplad till brottskategori.

För att tillgodose författningsenliga krav på rättssäkerhet och registerkvalitet, skall den uppdragsgivare som begärt DNA-analysen meddela NFC när ej längre relevanta DNA-resultat skall gallras ur spårregistret.

Engångssökningar av DNA-spår (av tillräckligt god kvalitet och som bedömts utgöras av upp till fyra personer) mot utredningsregistret och DNA-registret (ej spårregistret) utförs med en applikation (*Hoogenboom J et al. For. Sci. Int.: Genetics 65:102884*). En förutsättning för redovisning av träff är att *Grad +4* erhålls. Vid en eventuell träff tilldelas personen till ärendet, någon träffrapport skickas inte. Vid behov av sökdatum kontaktas ansvarig handläggare.

Allmän information

Resultatet gäller för materialet så som det inkom till NFC.

I Foresight går att söka efter och få en sammanställning över material och undersökningar i ett K-ärende som hanteras av NFC. Foresight går att nå direkt från Durtvå och TekPro samt via denna länk: foresight.polisen.se/foresight. Alla som har behörighet att se information om ett K-ärende i Durtvå har åtkomst till uppgifterna i Foresight.

Material som delas vid NFC får en indexering av materialbeteckningen. Genom att söka på materialet i Foresight erhålls bl.a. en sammanställning över hur materialet har delats upp, status och var de uppdelade materialen befinner sig.

För personer där provtagnings- och analyskostnad förekommer avser detta personprov i form av saliv- eller blodprov. Polismyndighetens provtagnings- och analyskostnad för dessa är 1 300 SEK per person och per ärende (se PMFS 2024:8).

Krimfup.se - FUP & DOM på nätet

Handläggning

Handläggare, DNA	Driftställe	För kontakt
forensiker biologi Anneli Karlsson (ansvarig handläggare) forensiker biologi Ann-Christin Andersson	Nationellt NFC (Linköping)	010-562 89 63
Ärendeansvarig forensiker biologi Anneli Karlsson		För kontakt 010-562 89 63

Frågor om undersökningen samt eventuell kallelse till rättegång riktas till ansvarig handläggare, se ovan. Övergripande frågor i ärendet riktas till ärendeansvarig.

Krimfup.se - FUP & DOM på nätet

Utlåtandeskala

Skalsteg	Verbalt uttryck i utlåtandet	Förklaring	Resultatvärde (V)
Grad +4	Resultaten talar extremt starkt för att ...	Det bedöms vara minst 1 000 000 gånger mer sannolikt att få dessa resultat om huvudhypotesen är sann än om den alternativa hypotesen är sann.	$1\,000\,000 \leq V$
Grad +3	Resultaten talar starkt för att ...	Det bedöms vara minst 6000 gånger mer sannolikt att få dessa resultat om huvudhypotesen är sann än om den alternativa hypotesen är sann.	$6\,000 \leq V < 1\,000\,000$
Grad +2	Resultaten talar för att ...	Det bedöms vara minst 100 gånger mer sannolikt att få dessa resultat om huvudhypotesen är sann än om den alternativa hypotesen är sann.	$100 \leq V < 6\,000$
Grad +1	Resultaten talar i någon mån för att ...	Det bedöms vara minst 6 gånger mer sannolikt att få dessa resultat om huvudhypotesen är sann än om den alternativa hypotesen är sann.	$6 \leq V < 100$
Grad 0	Resultaten talar varken för eller emot att ...	Det bedöms vara ungefär lika sannolikt att få de erhållna resultaten om huvudhypotesen är sann som om den alternativa hypotesen är sann.	$\frac{1}{6} < V < 6$
Grad -1	Resultaten talar i någon mån för att ... inte ...	Det bedöms vara minst 6 gånger mer sannolikt att få dessa resultat om den alternativa hypotesen är sann än om huvudhypotesen är sann.	$\frac{1}{100} < V \leq \frac{1}{6}$
Grad -2	Resultaten talar för att ... inte ...	Det bedöms vara minst 100 gånger mer sannolikt att få dessa resultat om den alternativa hypotesen är sann än om huvudhypotesen är sann.	$\frac{1}{6\,000} < V \leq \frac{1}{100}$
Grad -3	Resultaten talar starkt för att ... inte ...	Det bedöms vara minst 6000 gånger mer sannolikt att få dessa resultat om den alternativa hypotesen är sann än om huvudhypotesen är sann.	$\frac{1}{1\,000\,000} < V \leq \frac{1}{6\,000}$
Grad -4	Resultaten talar extremt starkt för att ... inte ...	Det bedöms vara minst 1 000 000 gånger mer sannolikt att få dessa resultat om den alternativa hypotesen är sann än om huvudhypotesen är sann.	$V \leq \frac{1}{1\,000\,000}$

Skalan är utarbetad för NFC:s resultatvärdering. Vid resultatvärdering bedöms storleken hos *resultatvärdet*, det vill säga hur mycket resultaten av undersökningen talar för eller emot huvudhypotesen. Storleksordningen hos resultatvärdet avgör skalsteget. Skalstegen visas med tillhörande intervall av resultatvärden (*V*). Om en av hypoteserna kan uteslutas används inte skalstegen och slutsatsen blir då ett fastställande av faktum.

Krimfup.se - FUP & DOM på nätet

Bilaga 1. Undersökningar av biologiska spår och DNA

I tabellen återges exempel med förklaring på vanliga standardfraser som används av Nationellt forensiskt centrum (NFC) vid redovisning av genomförda undersökningar av biologiska spår och DNA.

Vid behov av att diskutera genomförda undersökningar och erhållna resultat kontakta ansvarig handläggare i ärendet.

Använd fras	Förklaring
… reagerade så som för blod …	Vid ett test har spåret reagerat så som för blod.
… blod påvisades …	Spåret är blodliknande, har reagerat så som för blod med ett test och ett DNA-resultat har erhållits.
… spermier påvisades …	Spermier har påvisats vid mikroskopisk granskning av ett delprov av spåret men manligt DNA har inte påvisats.
… sperma påvisades …	Spermier har påvisats vid mikroskopisk granskning av ett delprov av spåret och manligt DNA har påvisats.
… DNA påvisades …	DNA har påvisats men bakomliggande spårtyp har inte fastställts. Används exempelvis när områden spårsäkrats för analys, så som för ”*brukar-DNA*”.
… kunde blod/sperma inte påvisas …	Spårtypen ifråga har inte kunnat påvisas på det undersökta materialet.
Något detekterbart DNA kunde inte påvisas.	Vid kvantifiering (mängdbestämning) av provet kunde DNA inte påvisas (<0,001 ng/µL).
DNA i tillräcklig mängd kunde inte påvisas.	Vid kvantifiering (mängdbestämning) påvisades DNA i provet, men fortsatt analys har inte utförts på grund av att mängden DNA (0,001-0,0049 ng/µL) är låg för en standardanalys.

Krimfup.se - FUP & DOM på nätet

DNA påvisades. Resultatet kunde på grund av komplexitet (+ ev. förtydligande ord) inte utvärderas.	DNA-analys utförd. Resultatet kan utgöras av en komplicerad blandning med flera personer, vara ett svagt resultat med avsaknad av information, inte ett reproducerbart resultat eller en kombination av dessa tre. Nedbrytningsgrad på DNA eller närvaro av föroreningar, s.k. analyshämmare, kan inverka på resultatet.
Den mindre delen av DNA:t kunde inte utvärderas.	Används när resultatet utgörs av en blandning med olika proportioner på de bidragande inslagen och den mindre delen inte kan utvärderas och användas på grund av komplexitet.
Övriga personer i redovisningen har för liten överensstämmelse med resultatet för att någon slutsatsgrundande beräkning ska utföras.	Efter en inledande jämförelse uppvisar personen för liten överenstämmelse med spårets resultat för att en kvalitetssäkrad beräkning av resultatvärde ska kunna utföras.

Undersökning avseende DNA utförs enligt metodiken för standard DNA-analys alternativt LCN (Low Copy Number) DNA-analys. Båda dessa metodiker är baserade på samma teknik, men för LCN DNA-analys används en specialanpassad material- och provhantering. Vid LCN DNA-analys undersöks prover med koncentration i intervallet 0,001-0,0099 ng/µL (om koncentrationen är >0,0099 utförs fortsatt analys med standard DNA-analys).

En undersökning inleds med att **eftersöka och säkra biologiska spår** och om möjligt fastställa spårtyp. Spår som eftersöks är exempelvis besudlingar av blod, sperma eller sekret (saliv eller vaginalsekret) men också spår av t.ex. celler/cellrester som inte utgör direkta besudlingar. Spår kan sökas med blotta ögat eller med stöd av ljuskällor och instrument men också på kemisk väg. Biokemiska tester och mikroskopisk granskning används för att bedöma spårtyp. En stor mängd spår säkras trots avsaknad av regelrätta besudlingar. När det gäller spår som inte kan synliggöras går det inte att i förväg avgöra var det sitter eller om det överhuvudtaget förekommer något spår eller DNA på den aktuella ytan. Många av dessa spårsäkringar innehåller mycket lite eller inget DNA och möjligheten att få användbara resultat är låga. När DNA i dessa fall påvisas kan bakomliggande spårtyp inte klargöras.

Krimfup.se - FUP & DOM på nätet

En bedömning av ett spår, ibland i kombination med resultat från DNA-analys, leder till följande slutsatser: "... *blod/sperma påvisades*" eller "... *kunde blod/sperma inte påvisas*". När spårtyp inte har fastställts används "... *påvisades DNA* ...". Slutsatsen "*kunde inte påvisas*" utesluter inte att det kan finnas spår/DNA på ett material. Tidsförlopp, mängden spår och deras synlighet, underlagets beskaffenhet och graden av föroreningar (t.ex. smuts) är faktorer som påverkar resultatet. På material där många besudlingar/spår iakttas görs ofta ett urval till fortsatt undersökning. Urvalet baseras på erfarenhet samt på den information som uppdragsgivaren lämnat i ärendet.

Efter spårsäkringen utförs **extraktion**, då DNA utvinns ur spåret. Vald metod beror på spårets egenskaper och på det bakgrundsmaterial där det sitter. Nästa steg, **kvantifieringen**, undersöker mängden DNA i provet. Innehåller provet inget eller lite DNA för en standardanalys avslutas analysen (gränsen är satt till 0,005 ng/µL). Om ett undersökt spår inte uppvisar något DNA eller att mängden DNA är låg för en standardanalys används fraser motsvarande: "*Något detekterbart DNA kunde inte påvisas*" eller "*DNA i tillräcklig mängd kunde inte påvisas*". Nästa steg är **kopiering** med s.k. PCR-teknik där utvalda områden i DNA:t kopieras och DNA-resultatet tas fram.

DNA finns i de flesta av våra celler. Det DNA som analyseras är likadant i hela kroppen och ändrar sig inte över tiden. Sperma eller blod som påträffats på en brottsplats kan därför jämföras med DNA-resultatet för ett salivprov från en person tillvarataget långt senare. Vid DNA-analysen undersöks en ytterst liten del av arvsmassan som innehåller tillräckligt med information för att kunna leda till starka slutsatser. De områden i arvsmassan som undersöks kallas STR-markörer. De uppvisar variation mellan olika individer. Analysresultatet för de undersökta STR-markörerna åskådliggörs som en sifferserie kallad DNA-profil. Markörerna som analyseras innehåller ingen information om en individs egenskaper, bortsett från några markörer som innehåller information som visar på biologiskt kön.

Ett **DNA-resultat kan värderas** utifrån tre olika nivåer[1]; källnivå, aktivitetsnivå och brottsnivå:

- Vid *källnivå* värderas sannolikheten för ett DNA-resultat om en viss person är ursprung/källan till spåret eller inte
- Vid *aktivitetsnivå* värderas sannolikheten för ett DNA-resultat om en viss person har utfört en viss aktivitet eller inte
- Vid *brottsnivå* värderas om en viss person har begått ett brott eller inte. Värdering på brottsnivå utförs normalt sett endast i domstol

Krimfup.se - FUP & DOM på nätet

Värdering på källnivå är den nivå som används för majoriteten av de DNA-resultat som redovisas från NFC. DNA-resultat på källnivå används som stöd till annan bevisning. Viktigt att poängtera är att resultatvärdet för ett DNA-resultat på källnivå inte är direkt överförbart till aktivitetsnivå.

De erhållna DNA-resultaten jämförs mot personer aktuella i utredningen och/eller personer i Biometriregistret (DNA) eller registreras om möjligt i spårregistret. **Följande hypoteser används** vid värderingen på källnivå vid jämförelse mot aktuell person (hypoteserna anpassas då resultatet utgörs av DNA från flera personer);

Huvudhypotes: Spåret/DNA:t kommer från den aktuella personen.
Alternativ hypotes: Spåret/DNA:t kommer från någon annan person (som inte är nära släkt med den aktuella personen).

Om huvudhypotesen är sann är det förväntat att resultaten ska överensstämma. Sannolikheten för att erhålla ett överensstämmande resultat om den alternativa hypotesen (DNA:t kommer från en annan person) är sann, varierar beroende på resultatet. Det är beräkningen av hur sannolikt det är att erhålla resultatet om DNA:t kommer från en annan person som styr vilken slutsatsgrad som slutligen redovisas. DNA-resultatet i en undersökt STR-markör kan vara vanligt förekommande, men genom att analysera flera områden ger det sammantagna resultatet en mycket liten risk för slumpmässig överensstämmelse, och därmed ett högt resultatvärde. Beräkningen av resultatvärde baseras på en populationsdatabas för svensk majoritetsbefolkning. I beräkningen görs en korrigering för att ta hänsyn till eventuella skillnader gentemot andra befolkningsgrupper. Överensstämmelse mellan ett fullständigt DNA-resultat från en person (NN) och ett fullständigt DNA-resultat från ett spår med DNA från en person ger alltid slutsatsen ”Grad +4”: *Resultaten talar extremt starkt för att DNA:t kommer från NN (Grad +4), om man bortser från möjligheten att det kommer från en nära släkting*[2]. Mängden och kvaliteten på DNA:t samt provets beskaffenhet kan medföra att en ofullständig DNA-profil erhålls, vilket kan leda till lägre slutsatsgrader.

Ett resultat som uppvisar DNA från två eller flera personer benämns som **en blandning av DNA**. Detta kan medföra fler möjligheter att förklara resultatet och därmed ökar andelen personer som har en DNA-profil som av en slump skulle kunna överensstämma med analysresultatet. Vid utvärdering av en blandning av DNA tas hänsyn till bland annat resultatets kvalitet, hur många personer som kan ha bidragit till resultatet, mängden DNA i provet, ingående varianter i STR-markörerna och i vilken proportion de förekommer.

Krimfup.se - FUP & DOM på nätet

Då DNA-resultatet utgörs av DNA från flera personer (exempelvis tre personer) anpassas hypoteserna:

Huvudhypotes: Spåret/DNA:t kommer från den aktuella personen och två andra personer (som inte är nära släkt med den aktuella personen).
Alternativ hypotes: Spåret/DNA:t kommer från tre andra personer (som inte är nära släkt med den aktuella personen).

Vid utvärdering av DNA-resultat används i de flesta fall **expertsystemet DNAxs**[3]. Systemet möjliggör utvärdering av komplexa resultat. Då beräkningar utförs med DNAxs anses beräknade resultatvärden i intervallen för Grad -2 till Grad +2 inte vara tillräckligt robusta och därmed inte tillförlitliga, varför dessa istället bedöms motsvara ett resultatvärde inom intervallet för Grad 0.

För vissa spår kan det bli aktuellt med utvärdering utan DNAxs. Vid utvärderingen används hela slutsatsskalan. Vid överensstämmande resultat utförs en **frekvensberäkning** som visar hur (o)vanligt DNA-resultatet är. Om avvikelser iakttas vid jämförelse mellan två DNA-resultat erhålls i de flesta fall slutsatsen *”Grad -4”*.

Även om sannolikheten är mycket liten, så är den större **för att närbesläktade personer** uppvisar överensstämmande DNA-profiler, än att obesläktade personer skulle göra det[4]. Sannolikheten för överensstämmelse är störst mellan helsyskon av samma kön men lägre än 1 på 1 miljon vid en fullständig DNA-profil (från en person). Sannolikheten för slumpmässig överensstämmelse är betydligt lägre för övriga, mer avlägsna släktskapsrelationer. Sannolikheten att en nära släkting skulle uppvisa en överensstämmelse med DNA-resultatet ökar dock om resultatet utgörs av en ofullständig DNA-profil eller av en blandning av DNA. I NFC:s ärendeverksamhet har enbart enäggstvillingar visats ha överensstämmande DNA-profiler. Råder oklarheter i utredningen kan personprov från relevanta släktingar inhämtas, om inte DNA-profilerna redan finns tillgängliga via DNA-registret. Om en direkt jämförelse inte är möjlig kan på begäran sannolikheten för slumpmässig överensstämmelse mellan släktingar i många fall beräknas.

Vid all material- och spårhantering behöver risken för **kontaminering** minimeras. Effekterna av kontaminering ökar med att en allt mindre mängd spår/DNA hanteras. Vid all hantering eller kontakt med spår eller föremål som eventuellt ska DNA-undersökas finns risk för kontamination. För att minimera riskerna att kontaminera med sitt eget DNA eller från andra hanterade föremål ska som minimum munskydd och engångshandskar alltid användas. Engångshandskar behöver bytas ofta och utrustning rengöras (kameror, linjaler o.s.v.). Detta gäller för såväl arbete på brottsplats som vid laboratorium fram till avslutad hantering av ett undersökningsmaterial. Vilka personer som hanterat material och spår bör finnas dokumenterat. I syfte att påvisa kontaminationer och kunna avfärda dem som sådana för att inte vilseleda förundersökningen finns en lagstadgad elimineringsdatabas (EDB), med DNA-profiler främst från personer som regelbundet hanterar undersökningsmaterial, t.ex. kriminaltekniker och personal vid NFC. I vissa fall behövs salivprov från andra personer som inte förekommer i EDB för att kunna utesluta dem mot erhållna resultat. Korrekt använd skyddsutrustning är central eftersom en

Krimfup.se - FUP & DOM på nätet

kontamination kan förstöra ett DNA-spår (det räcker inte med att ha tillgång till DNA-profilen från den kontaminerande personen).

[1]Det finns ett separat Faktablad kring aktivitetsnivå och överföring av DNA.
[2]För mer detaljerad information om NFC:s utlåtandeskala se https://polisen.se/tjanster-tillstand/bestall-forensisk-undersokning/utlatandeskala/
[3]Det finns ett separat Faktablad kring DNAxs.
[4]Det finns ett separat Faktablad kring DNA-resultat och nära släktskap.

Krimfup.se - FUP & DOM på nätet

Polisen

Elektroniskt underskriven av Anna Kempe 2026-06-12 10:49

Redovisning

Sakkunnigutlåtande

NFC:s ref.nr 2026007248

Uppdragsgivarens ref.nr 5000-K482248-25

Fingeravtrycksframkallning

Inledande uppgifter

Uppdragsgivare (myndighet/motsvarande)	Uppdragsgivare (namn och kontaktinformation)	
Polismyndigheten	Karl Nyberg, Utredningssektionen PO Norrbotten	
Utförare Nationellt forensiskt centrum (NFC)	Telefon (NFC:s frontdesk) 010-562 80 20	NFC:s ärende upprättat 2026-04-09

Ändamål

Ändamålet var att undersöka om det på materialen förekommer fingeravtryck som bedöms vara användbara för jämförelse.

Materialförteckning och resultat

Beteckning i utlåtandet Uppdragsgivarens beteckning Beslags-/Spårmaterialnummer NFC:s materialnummer	**Undersökningsmaterial** Platsbeskrivning Materialhantering
594-05 G001 594-05 G001 - 202600724828	**bankomat-kort** Materialet återgår

Inledande bedömning och urval

Materialet bestod av ett bankomatkort.

Bankomatkortet var sedan tidigare behandlat med CNA, BY40 och VMD.

Inga ytterligare framkallningsmetoder finns att tillgå men spårsökning har utförts med flera olika ljuskällor såsom vitt ljus, blått ljus, grönt ljus, IR, UV-R, UV-F samt coaxiellt vitt ljus.

Resultat

Inga fingeravtryck säkrades på materialet.

Metodik

Följande metodik har använts vid undersökningen: 0914*

Metodik markerad med asterisk (*) är ackrediterad enligt ISO 17025. För mer information, se polisen.se/forensiskametoder

*Redovisningen ska i normalfallet återges i sin helhet.
Vid citering ur redovisningen i ett annat dokument ska det finnas en tydlig hänvisning till ursprungsdokumentet.*

SWEDAC ACKREDITERING Ackred. nr 1521 Provning ISO/IEC 17025

Krimfup.se - FUP & DOM på nätet

Polisen

Elektroniskt underskriven av Anna Kempe 2026-06-12 10:49

Redovisning

Sakkunnigutlåtande

NFC:s ref.nr	Uppdragsgivarens ref.nr
2026007248	5000-K482248-25

Undersökningsrelaterad information

Undersökningsuppdraget är beskrivande. Vid ett sådant uppdrag redovisas resultat, men någon slutsats dras inte.

Allmän information

Resultatet gäller för materialet så som det inkom till NFC.

I Foresight går att söka efter och få en sammanställning över material och undersökningar i ett K-ärende som hanteras av NFC. Foresight går att nå direkt från Durtvå och TekPro samt via denna länk: foresight.polisen.se/foresight. Alla som har behörighet att se information om ett K-ärende i Durtvå har åtkomst till uppgifterna i Foresight.

Material som delas vid NFC får en indexering av materialbeteckningen. Genom att söka på materialet i Foresight erhålls bl.a. en sammanställning över hur materialet har delats upp, status och var de uppdelade materialen befinner sig.

Handläggning

Handläggare, Fingeravtrycksframkallning	Driftställe	För kontakt
forensisk generalist Jessica Elmendal Haage (ansvarig handläggare) forensisk generalist Anna Kempe	Nationellt NFC (Linköping)	010-562 82 28
Ärendeansvarig		**För kontakt**
forensiker biologi Anneli Karlsson		010-562 89 63

Frågor om undersökningen samt eventuell kallelse till rättegång riktas till ansvarig handläggare, se ovan. Övergripande frågor i ärendet riktas till ärendeansvarig.

SWEDAC ACKREDITERING
Ackred. nr 1521
Provning
ISO/IEC 17025

NFC redovisning (fingeravtrycksjämförelse) 2026-06-16 underskriven.pdf, Sakkunnigutlåtande fingeravtrycksjämförelse, 2026-06-16 13:08, dnr: 5000-K4 1073
Krimfup.se - FUP & DOM på nätet

Datum	Vårt diarienummer
2026-06-16	2026007248
Ert datum	Er beteckning
2026-04-09	5000-K482248-25

Polismyndigheten
Utredningssektionen PO Norrbotten
Karl Nyberg
Box 50083
973 23 LULEÅ

Uppdragsgivare

Polismyndigheten

Allmän information om NFC:s redovisningar

Vid återgivande av denna redovisning ska detta i normalfallet göras i sin helhet. Om utdrag ur redovisningen återges i annat dokument ska detta följas av en tydlig hänvisning till ursprungsdokumentet.

Standardförfarande och metoder som har använts anges med dokumentbeteckning. Standardförfarande och metoder som ingår i laboratoriets ackreditering enligt ISO/IEC 17025 är markerade med asterisk (*). För förklaring av dokumentbeteckningar hänvisas till laboratoriets hemsida på IntraPolis eller Internet. Önskas mer information kontakta ärendeansvarig.

NFC redovisning (fingeravtrycksjämförelse) 2026-06-16 underskriven.pdf, Sakkunnigutlåtande fingeravtrycksjämförelse, 2026-06-16 13:08, diarienr: 5000-K4 1074
Krimfup.se - FUP & DOM på nätet

Ändamål

Ändamålet är att undersöka om nedanstående fingeravtryck är användbara för jämförelse och härrör från person listad nedan eller annan person registrerad i Polisens fingeravtrycksregister i Abis (automatiserat biometriskt identifieringssystem).

594-05 S001--S003 har tidigare bedömts och undersökts i NFC:s ärende 2005007057 (då benämnda 594-05/S1--S3), se Sakkunnigutlåtande delredovisning 2, finger, 2005-10-19 12.51.48.

Personer
810213-0252
350523-8034
370903-7802

Undersökningsrelaterad information

Allmän information

Resultat från fingeravtrycksundersökningar redovisas inte i graderad skala.

Benämningen fingeravtryck innefattar här friktionshudsavtryck från fingrar, handflator och fotsulor.

Sökbara fingeravtryck som inte identifierats till person registreras i Polisens spårregister och söks med automatik mot nyinkomna daktylogram i Polisens fingeravtrycksregister

I de fall personuppgifter redovisas under rubriken Undersökning och slutsats är de hämtade från fingeravtrycksregistret eller från oregistrerat jämförelsematerial.

Information om identifierat område på handen lämnas på begäran.

Uteslutning kan under vissa omständigheter göras efter motivering på begäran.

För ytterligare information kring förfarande och slutsatser vid fingeravtrycksjämförelse hänvisas till NFC:s faktablad för fingeravtrycksjämförelse på Intrapolis.

Ärendespecifik information

Upptagna jämförelseavtryck från 350523-8034 och 370903-7802 som inte är föremål för registrering i Polisens fingeravtrycksregister raderas tre månader efter slutförd undersökning. Finns behov av senare datum för gallring, kontakta NFC FingerID (nfc.fingeravtrycksidentifiering@polisen.se). Eventuella fysiska jämförelseavtryck återgår.

Krimfup.se - FUP & DOM på nätet

Polisen

Elektroniskt
underskriven av
Ylva Langemar
2026-06-16 13:08

Datum	Vårt diarienummer
2026-06-16	2026007248
Ert datum	Er beteckning
2026-04-09	5000-K482248-25

Undersökning och slutsats

Från bokhylla i vardagsrum, avställningsyta ovanför utdragslåda.

582-05 **S029** 2026007248-26 Fingeravtrycksspår - *spårkort med tejpavdrag*	**Inte användbart** för jämförelse.

594-05 **S001** 2026007248-29 Fingeravtrycksspår - *Från G001*	**Inte användbart** för jämförelse.

594-05 **S002** 2026007248-30 Fingeravtrycksspår - *Från G001*	**Inte användbart** för jämförelse.

594-05 **S003** 2026007248-31 Fingeravtrycksspår - *Från G001*	**Inte användbart** för jämförelse.

Metodik

Vid fingeravtrycksjämförelse har standardförfarande 1697* och metod 0529* använts.

Material och materialhantering

Vid fingeravtrycksjämförelse används endast bilder av säkrade spår, inget gods hanteras. Spårkortet 582-05 S029 arkiveras digitalt och det fysiska spårkortet arkiveras vid NFC. Fotografierna 594-05 S001--S003 (analoga) arkiveras ej digitalt, utan återgår till uppdragsgivaren.

Krimfup.se - FUP & DOM på nätet

Polisen

Elektroniskt
underskriven av
Ylva Langemar
2026-06-16 13:08

Datum	Vårt diarienummer
2026-06-16	2026007248
Ert datum	Er beteckning
2026-04-09	5000-K482248-25

Handläggning

Undersökning	Handläggare
Fingeravtrycks-jämförelse	forensiker Ylva Langemar (ansvarig handläggare) forensiker Elin Sporrek forensiker Olle Falklöf

Frågor riktas i första hand till forensiker biologi Anneli Karlsson (ärendeansvarig), direkttelefon 010-562 89 63. Eventuell kallelse till rättegång ställs till den ansvarige handläggaren för berörd undersökningstyp.

Ylva Langemar
forensiker

Krimfup.se - FUP & DOM på nätet

Polisen

Elektroniskt underskriven av Anneli Karlsson 2026-06-16 15:35

Redovisning
Sakkunnigutlåtande

NFC:s ref.nr	Uppdragsgivarens ref.nr
2026007248	5000-K482248-25

Undersökning avseende biologiska spår (DNA)

Inledande uppgifter

Uppdragsgivare (myndighet/motsvarande)	Uppdragsgivare (namn och kontaktinformation)	
Polismyndigheten	Karl Nyberg, Utredningssektionen PO Norrbotten	
Utförare	**Telefon (NFC:s frontdesk)**	**NFC:s ärende upprättat**
Nationellt forensiskt centrum (NFC)	010-562 80 20	2026-04-09

Ändamål

Ändamålet var att undersöka om tidigare påvisat DNA på nedanstående undersökningsmaterial kommer från någon av nedanstående personer eller annan person.

Anmärkning angående jämförelsematerial

De i redovisningen namngivna personerna uppvisar med varandra olika DNA-profiler och kan således särskiljas från varandra.

Personer vars DNA-profil jämförts mot DNA-resultat i denna redovisning

Namn Personnummer	Beteckning / Prov-ID NFC:s materialnummer
Sandra Elisabeth Öberg [redacted]	DNA-AG-496913 202632833401
Anna Sofie Öberg [redacted]	DNA-AH-140307 202632857501
Tea Carina Nordström [redacted]	DNA-AH-217783 202632826801
Sanna Elisabeth Victoria Klingberg [redacted]	DNA-AH-140191 202632858201

Redovisningen ska i normalfallet återges i sin helhet.
Vid citering ur redovisningen i ett annat dokument ska det finnas en tydlig hänvisning till ursprungsdokumentet.

SWEDAC ACKREDITERING
Ackred. nr 1521
Provning
ISO/IEC 17025

Krimfup.se - FUP & DOM på nätet

Polisen

Elektroniskt underskriven av Anneli Karlsson 2026-06-16 15:35

Nationellt forensiskt centrum (NFC) 2(11)

Redovisning

Sakkunnigutlåtande

NFC:s ref.nr 2026007248

Uppdragsgivarens ref.nr 5000-K482248-25

Resultat, värdering och slutsats

För information om undersökning av biologiska spår, DNA och värdering, se Bilaga 1.
Följande hypoteser används vid värdering av DNA-resultat (hypoteserna anpassas då resultatet utgörs av DNA från flera personer):
Huvudhypotes: spåret/DNA:t kommer från den aktuella personen
Alternativ hypotes: spåret/DNA:t kommer från någon annan person (som inte är nära släkt med den aktuella personen)

Beteckning i utlåtandet Uppdragsgivarens beteckning Beslags-/Spårmaterialnummer NFC:s materialnummer	**Undersökningsmaterial** Platsbeskrivning
5101/581-05/S012 5101/581-05/S012 S012 **202402334805**	**Ett omslag till tuggummi** Från mark utanför ladugård

DNA har tidigare påvisats, se redovisning daterad 2025-04-22 i Knr 2200-K11296-05, NFC:s dnr 2024023348.

För var och en av Sandra Elisabeth Öberg, Anna Sofie Öberg, Tea Carina Nordström och Sanna Elisabeth Victoria Klingberg talar resultaten extremt starkt för att DNA:t inte kommer från vederbörande (*Grad -4*).

Krimfup.se - FUP & DOM på nätet

Metodik
Någon, några eller samtliga metoder har använts vid undersökningen: 3409*, 2468*, 1914*, 2777*, 1245*, 1490*, 1586*, 1486*, 1834*, 1219* 1547*, 2296*
Metodik markerad med asterisk (*) är ackrediterad enligt ISO 17025. För mer information, se polisen.se/forensiskametoder. Önskas ytterligare information kring använd metodik kontakta ansvarig handläggare.

Undersökningsrelaterad information
DNA
Undersökningsuppdraget är värderande. Vid ett sådant uppdrag innehåller slutsatsen uppgift om storleksordningen på resultatvärdet (se rubriken Utlåtandeskala). Denna redovisning innehåller ingen värdering avseende hur och när eventuellt påvisat DNA avsatts/överförts, utan endast värdering avseende ursprung/källa till DNA:t.

Eventuella DNA-prov arkiveras vid laboratoriet i minst 30 år. Arkiveringstiden är kopplad till brottskategori.

För att tillgodose författningsenliga krav på rättssäkerhet och registerkvalitet, skall den uppdragsgivare som begärt DNA-analysen meddela NFC när ej längre relevanta DNA-resultat skall gallras ur spårregistret.

Engångssökningar av DNA-spår (av tillräckligt god kvalitet och som bedömts utgöras av upp till fyra personer) mot utredningsregistret och DNA-registret (ej spårregistret) utförs med en applikation (*Hoogenboom J et al. For. Sci. Int.: Genetics 65:102884*). En förutsättning för redovisning av träff är att *Grad +4* erhålls. Vid en eventuell träff tilldelas personen till ärendet, någon träffrapport skickas inte. Vid behov av sökdatum kontaktas ansvarig handläggare.

Allmän information
Resultatet gäller för materialet så som det inkom till NFC.

I Foresight går att söka efter och få en sammanställning över material och undersökningar i ett K-ärende som hanteras av NFC. Foresight går att nå direkt från Durtvå och TekPro samt via denna länk: foresight.polisen.se/foresight. Alla som har behörighet att se information om ett K-ärende i Durtvå har åtkomst till uppgifterna i Foresight.

Material som delas vid NFC får en indexering av materialbeteckningen. Genom att söka på materialet i Foresight erhålls bl.a. en sammanställning över hur materialet har delats upp, status och var de uppdelade materialen befinner sig.

För personer där provtagnings- och analyskostnad förekommer avser detta personprov i form av saliv- eller blodprov. Polismyndighetens provtagnings- och analyskostnad för dessa är 1 300 SEK per person och per ärende (se PMFS 2024:8).

Krimfup.se - FUP & DOM på nätet

Handläggning

Handläggare, DNA	Driftställe	För kontakt
forensiker biologi Anneli Karlsson (ansvarig handläggare) forensiker biologi Christina Widén	Nationellt NFC (Linköping)	010-562 89 63
Ärendeansvarig forensiker biologi Anneli Karlsson		För kontakt 010-562 89 63

Frågor om undersökningen samt eventuell kallelse till rättegång riktas till ansvarig handläggare, se ovan. Övergripande frågor i ärendet riktas till ärendeansvarig.

Krimfup.se - FUP & DOM på nätet

Utlåtandeskala

Skalsteg	Verbalt uttryck i utlåtandet	Förklaring	Resultatvärde (V)
Grad +4	Resultaten talar extremt starkt för att ...	Det bedöms vara minst 1 000 000 gånger mer sannolikt att få dessa resultat om huvudhypotesen är sann än om den alternativa hypotesen är sann.	$1\,000\,000 \leq V$
Grad +3	Resultaten talar starkt för att ...	Det bedöms vara minst 6000 gånger mer sannolikt att få dessa resultat om huvudhypotesen är sann än om den alternativa hypotesen är sann.	$6\,000 \leq V < 1\,000\,000$
Grad +2	Resultaten talar för att ...	Det bedöms vara minst 100 gånger mer sannolikt att få dessa resultat om huvudhypotesen är sann än om den alternativa hypotesen är sann.	$100 \leq V < 6\,000$
Grad +1	Resultaten talar i någon mån för att ...	Det bedöms vara minst 6 gånger mer sannolikt att få dessa resultat om huvudhypotesen är sann än om den alternativa hypotesen är sann.	$6 \leq V < 100$
Grad 0	Resultaten talar varken för eller emot att ...	Det bedöms vara ungefär lika sannolikt att få de erhållna resultaten om huvudhypotesen är sann som om den alternativa hypotesen är sann.	$\frac{1}{6} < V < 6$
Grad -1	Resultaten talar i någon mån för att ... inte ...	Det bedöms vara minst 6 gånger mer sannolikt att få dessa resultat om den alternativa hypotesen är sann än om huvudhypotesen är sann.	$\frac{1}{100} < V \leq \frac{1}{6}$
Grad -2	Resultaten talar för att ... inte ...	Det bedöms vara minst 100 gånger mer sannolikt att få dessa resultat om den alternativa hypotesen är sann än om huvudhypotesen är sann.	$\frac{1}{6\,000} < V \leq \frac{1}{100}$
Grad -3	Resultaten talar starkt för att ... inte ...	Det bedöms vara minst 6000 gånger mer sannolikt att få dessa resultat om den alternativa hypotesen är sann än om huvudhypotesen är sann.	$\frac{1}{1\,000\,000} < V \leq \frac{1}{6\,000}$
Grad -4	Resultaten talar extremt starkt för att ... inte ...	Det bedöms vara minst 1 000 000 gånger mer sannolikt att få dessa resultat om den alternativa hypotesen är sann än om huvudhypotesen är sann.	$V \leq \frac{1}{1\,000\,000}$

Skalan är utarbetad för NFC:s resultatvärdering. Vid resultatvärdering bedöms storleken hos *resultatvärdet*, det vill säga hur mycket resultaten av undersökningen talar för eller emot huvudhypotesen. Storleksordningen hos resultatvärdet avgör skalsteget. Skalstegen visas med tillhörande intervall av resultatvärden (V). Om en av hypoteserna kan uteslutas används inte skalstegen och slutsatsen blir då ett fastställande av faktum.

Krimfup.se - FUP & DOM på nätet

Bilaga 1. Undersökningar av biologiska spår och DNA

I tabellen återges exempel med förklaring på vanliga standardfraser som används av Nationellt forensiskt centrum (NFC) vid redovisning av genomförda undersökningar av biologiska spår och DNA.

Vid behov av att diskutera genomförda undersökningar och erhållna resultat kontakta ansvarig handläggare i ärendet.

Använd fras	Förklaring
… reagerade så som för blod …	Vid ett test har spåret reagerat så som för blod.
… blod påvisades …	Spåret är blodliknande, har reagerat så som för blod med ett test och ett DNA-resultat har erhållits.
… spermier påvisades …	Spermier har påvisats vid mikroskopisk granskning av ett delprov av spåret men manligt DNA har inte påvisats.
… sperma påvisades …	Spermier har påvisats vid mikroskopisk granskning av ett delprov av spåret och manligt DNA har påvisats.
… DNA påvisades …	DNA har påvisats men bakomliggande spårtyp har inte fastställts. Används exempelvis när områden spårsäkrats för analys, så som för ”*brukar-DNA*”.
… kunde blod/sperma inte påvisas …	Spårtypen ifråga har inte kunnat påvisas på det undersökta materialet.
Något detekterbart DNA kunde inte påvisas.	Vid kvantifiering (mängdbestämning) av provet kunde DNA inte påvisas (<0,001 ng/µL).
DNA i tillräcklig mängd kunde inte påvisas.	Vid kvantifiering (mängdbestämning) påvisades DNA i provet, men fortsatt analys har inte utförts på grund av att mängden DNA (0,001-0,0049 ng/µL) är låg för en standardanalys.

Krimfup.se - FUP & DOM på nätet

DNA påvisades. Resultatet kunde på grund av komplexitet (+ ev. förtydligande ord) inte utvärderas.	DNA-analys utförd. Resultatet kan utgöras av en komplicerad blandning med flera personer, vara ett svagt resultat med avsaknad av information, inte ett reproducerbart resultat eller en kombination av dessa tre. Nedbrytningsgrad på DNA eller närvaro av föroreningar, s.k. analyshämmare, kan inverka på resultatet.
Den mindre delen av DNA:t kunde inte utvärderas.	Används när resultatet utgörs av en blandning med olika proportioner på de bidragande inslagen och den mindre delen inte kan utvärderas och användas på grund av komplexitet.
Övriga personer i redovisningen har för liten överensstämmelse med resultatet för att någon slutsatsgrundande beräkning ska utföras.	Efter en inledande jämförelse uppvisar personen för liten överenstämmelse med spårets resultat för att en kvalitetssäkrad beräkning av resultatvärde ska kunna utföras.

Undersökning avseende DNA utförs enligt metodiken för standard DNA-analys alternativt LCN (Low Copy Number) DNA-analys. Båda dessa metodiker är baserade på samma teknik, men för LCN DNA-analys används en specialanpassad material- och provhantering. Vid LCN DNA-analys undersöks prover med koncentration i intervallet 0,001-0,0099 ng/µL (om koncentrationen är >0,0099 utförs fortsatt analys med standard DNA-analys).

En undersökning inleds med att **eftersöka och säkra biologiska spår** och om möjligt fastställa spårtyp. Spår som eftersöks är exempelvis besudlingar av blod, sperma eller sekret (saliv eller vaginalsekret) men också spår av t.ex. celler/cellrester som inte utgör direkta besudlingar. Spår kan sökas med blotta ögat eller med stöd av ljuskällor och instrument men också på kemisk väg. Biokemiska tester och mikroskopisk granskning används för att bedöma spårtyp. En stor mängd spår säkras trots avsaknad av regelrätta besudlingar. När det gäller spår som inte kan synliggöras går det inte att i förväg avgöra var det sitter eller om det överhuvudtaget förekommer något spår eller DNA på den aktuella ytan. Många av dessa spårsäkringar innehåller mycket lite eller inget DNA och möjligheten att få användbara resultat är låga. När DNA i dessa fall påvisas kan bakomliggande spårtyp inte klargöras.

Krimfup.se - FUP & DOM på nätet

En bedömning av ett spår, ibland i kombination med resultat från DNA-analys, leder till följande slutsatser: ”... *blod/sperma påvisades*” eller ”... *kunde blod/sperma inte påvisas*”. När spårtyp inte har fastställts används ”... *påvisades DNA* ...”. Slutsatsen ”*kunde inte påvisas*” utesluter inte att det kan finnas spår/DNA på ett material. Tidsförlopp, mängden spår och deras synlighet, underlagets beskaffenhet och graden av föroreningar (t.ex. smuts) är faktorer som påverkar resultatet. På material där många besudlingar/spår iakttas görs ofta ett urval till fortsatt undersökning. Urvalet baseras på erfarenhet samt på den information som uppdragsgivaren lämnat i ärendet.

Efter spårsäkringen utförs **extraktion**, då DNA utvinns ur spåret. Vald metod beror på spårets egenskaper och på det bakgrundsmaterial där det sitter. Nästa steg, **kvantifieringen**, undersöker mängden DNA i provet. Innehåller provet inget eller lite DNA för en standardanalys avslutas analysen (gränsen är satt till 0,005 ng/µL). Om ett undersökt spår inte uppvisar något DNA eller att mängden DNA är låg för en standardanalys används fraser motsvarande: ”*Något detekterbart DNA kunde inte påvisas*” eller ”*DNA i tillräcklig mängd kunde inte påvisas*”. Nästa steg är **kopiering** med s.k. PCR-teknik där utvalda områden i DNA:t kopieras och DNA-resultatet tas fram.

DNA finns i de flesta av våra celler. Det DNA som analyseras är likadant i hela kroppen och ändrar sig inte över tiden. Sperma eller blod som påträffats på en brottsplats kan därför jämföras med DNA-resultatet för ett salivprov från en person tillvarataget långt senare. Vid DNA-analysen undersöks en ytterst liten del av arvsmassan som innehåller tillräckligt med information för att kunna leda till starka slutsatser. De områden i arvsmassan som undersöks kallas STR-markörer. De uppvisar variation mellan olika individer. Analysresultatet för de undersökta STR-markörerna åskådliggörs som en sifferserie kallad DNA-profil. Markörerna som analyseras innehåller ingen information om en individs egenskaper, bortsett från några markörer som innehåller information som visar på biologiskt kön.

Ett **DNA-resultat kan värderas** utifrån tre olika nivåer[1]; källnivå, aktivitetsnivå och brottsnivå:
• Vid *källnivå* värderas sannolikheten för ett DNA-resultat om en viss person är ursprung/källan till spåret eller inte
• Vid *aktivitetsnivå* värderas sannolikheten för ett DNA-resultat om en viss person har utfört en viss aktivitet eller inte
• Vid *brottsnivå* värderas om en viss person har begått ett brott eller inte. Värdering på brottsnivå utförs normalt sett endast i domstol

SWEDAC ACKREDITERING
Ackred. nr 1521
Provning
ISO/IEC 17025

Krimfup.se - FUP & DOM på nätet

Värdering på källnivå är den nivå som används för majoriteten av de DNA-resultat som redovisas från NFC. DNA-resultat på källnivå används som stöd till annan bevisning. Viktigt att poängtera är att resultatvärdet för ett DNA-resultat på källnivå inte är direkt överförbart till aktivitetsnivå.

De erhållna DNA-resultaten jämförs mot personer aktuella i utredningen och/eller personer i Biometriregistret (DNA) eller registreras om möjligt i spårregistret. **Följande hypoteser används** vid värderingen på källnivå vid jämförelse mot aktuell person (hypoteserna anpassas då resultatet utgörs av DNA från flera personer);

Huvudhypotes: Spåret/DNA:t kommer från den aktuella personen.
Alternativ hypotes: Spåret/DNA:t kommer från någon annan person (som inte är nära släkt med den aktuella personen).

Om huvudhypotesen är sann är det förväntat att resultaten ska överensstämma. Sannolikheten för att erhålla ett överensstämmande resultat om den alternativa hypotesen (DNA:t kommer från en annan person) är sann, varierar beroende på resultatet. Det är beräkningen av hur sannolikt det är att erhålla resultatet om DNA:t kommer från en annan person som styr vilken slutsatsgrad som slutligen redovisas. DNA-resultatet i en undersökt STR-markör kan vara vanligt förekommande, men genom att analysera flera områden ger det sammantagna resultatet en mycket liten risk för slumpmässig överensstämmelse, och därmed ett högt resultatvärde. Beräkningen av resultatvärde baseras på en populationsdatabas för svensk majoritetsbefolkning. I beräkningen görs en korrigering för att ta hänsyn till eventuella skillnader gentemot andra befolkningsgrupper. Överensstämmelse mellan ett fullständigt DNA-resultat från en person (NN) och ett fullständigt DNA-resultat från ett spår med DNA från en person ger alltid slutsatsen ”Grad +4”: *Resultaten talar extremt starkt för att DNA:t kommer från NN (Grad +4), om man bortser från möjligheten att det kommer från en nära släkting*[2]. Mängden och kvaliteten på DNA:t samt provets beskaffenhet kan medföra att en ofullständig DNA-profil erhålls, vilket kan leda till lägre slutsatsgrader.

Ett resultat som uppvisar DNA från två eller flera personer benämns som **en blandning av DNA**. Detta kan medföra fler möjligheter att förklara resultatet och därmed ökar andelen personer som har en DNA-profil som av en slump skulle kunna överensstämma med analysresultatet. Vid utvärdering av en blandning av DNA tas hänsyn till bland annat resultatets kvalitet, hur många personer som kan ha bidragit till resultatet, mängden DNA i provet, ingående varianter i STR-markörerna och i vilken proportion de förekommer.

Krimfup.se - FUP & DOM på nätet

Då DNA-resultatet utgörs av DNA från flera personer (exempelvis tre personer) anpassas hypoteserna:

Huvudhypotes: Spåret/DNA:t kommer från den aktuella personen och två andra personer (som inte är nära släkt med den aktuella personen).
Alternativ hypotes: Spåret/DNA:t kommer från tre andra personer (som inte är nära släkt med den aktuella personen).

Vid utvärdering av DNA-resultat används i de flesta fall **expertsystemet DNAxs**[3]. Systemet möjliggör utvärdering av komplexa resultat. Då beräkningar utförs med DNAxs anses beräknade resultatvärden i intervallen för Grad -2 till Grad +2 inte vara tillräckligt robusta och därmed inte tillförlitliga, varför dessa istället bedöms motsvara ett resultatvärde inom intervallet för Grad 0.

För vissa spår kan det bli aktuellt med utvärdering utan DNAxs. Vid utvärderingen används hela slutsatsskalan. Vid överensstämmande resultat utförs en **frekvensberäkning** som visar hur (o)vanligt DNA-resultatet är. Om avvikelser iakttas vid jämförelse mellan två DNA-resultat erhålls i de flesta fall slutsatsen *”Grad -4”*.

Även om sannolikheten är mycket liten, så är den större **för att närbesläktade personer** uppvisar överensstämmande DNA-profiler, än att obesläktade personer skulle göra det[4]. Sannolikheten för överensstämmelse är störst mellan helsyskon av samma kön men lägre än 1 på 1 miljon vid en fullständig DNA-profil (från en person). Sannolikheten för slumpmässig överensstämmelse är betydligt lägre för övriga, mer avlägsna släktskapsrelationer. Sannolikheten att en nära släkting skulle uppvisa en överensstämmelse med DNA-resultatet ökar dock om resultatet utgörs av en ofullständig DNA-profil eller av en blandning av DNA. I NFC:s ärendeverksamhet har enbart enäggstvillingar visats ha överensstämmande DNA-profiler. Råder oklarheter i utredningen kan personprov från relevanta släktingar inhämtas, om inte DNA-profilerna redan finns tillgängliga via DNA-registret. Om en direkt jämförelse inte är möjlig kan på begäran sannolikheten för slumpmässig överensstämmelse mellan släktingar i många fall beräknas.

Vid all material- och spårhantering behöver risken för **kontaminering** minimeras. Effekterna av kontaminering ökar med att en allt mindre mängd spår/DNA hanteras. Vid all hantering eller kontakt med spår eller föremål som eventuellt ska DNA-undersökas finns risk för kontamination. För att minimera riskerna att kontaminera med sitt eget DNA eller från andra hanterade föremål ska som minimum munskydd och engångshandskar alltid användas. Engångshandskar behöver bytas ofta och utrustning rengöras (kameror, linjaler o.s.v.). Detta gäller för såväl arbete på brottsplats som vid laboratorium fram till avslutad hantering av ett undersökningsmaterial. Vilka personer som hanterat material och spår bör finnas dokumenterat. I syfte att påvisa kontaminationer och kunna avfärda dem som sådana för att inte vilseleda förundersökningen finns en lagstadgad elimineringsdatabas (EDB), med DNA-profiler främst från personer som regelbundet hanterar undersökningsmaterial, t.ex. kriminaltekniker och personal vid NFC. I vissa fall behövs salivprov från andra personer som inte förekommer i EDB för att kunna utesluta dem mot erhållna resultat. Korrekt använd skyddsutrustning är central eftersom en

Sakkunnigutlåtande NFC Redovisning DNA 260616, maskad, 2026-07-02 11:54 diarienr: 5000-K482248-25

Krimfup.se - FUP & DOM på nätet

kontamination kan förstöra ett DNA-spår (det räcker inte med att ha tillgång till DNA-profilen från den kontaminerande personen).

[1]Det finns ett separat Faktablad kring aktivitetsnivå och överföring av DNA.
[2]För mer detaljerad information om NFC:s utlåtandeskala se https://polisen.se/tjanster-tillstand/bestall-forensisk-undersokning/utlatandeskala/
[3]Det finns ett separat Faktablad kring DNAxs.
[4]Det finns ett separat Faktablad kring DNA-resultat och nära släktskap.

Krimfup.se - FUP & DOM på nätet

Polisen

Elektroniskt underskriven av Anneli Karlsson 2026-06-17 15:24

Redovisning
Sakkunnigutlåtande

NFC:s ref.nr	Uppdragsgivarens ref.nr
2026007248	5000-K482248-25

Undersökning avseende biologiska spår (DNA)

Inledande uppgifter

Uppdragsgivare (myndighet/motsvarande)	Uppdragsgivare (namn och kontaktinformation)	
Polismyndigheten	Karl Nyberg, Utredningssektionen PO Norrbotten	
Utförare Nationellt forensiskt centrum (NFC)	Telefon (NFC:s frontdesk) 010-562 80 20	NFC:s ärende upprättat 2026-04-09

Ändamål

Ändamålet var

att undersöka om det på nedanstående undersökningsmaterial förekommer biologiska spår som avseende DNA kan jämföras mot person, samt

att undersöka om det i arkiverade DNA-prov från nedanstående undersökningsmaterial förekommer DNA som kan jämföras mot person.

Personer vars DNA-profil jämförts mot DNA-resultat i denna redovisning

Namn Personnummer	Beteckning / Prov-ID NFC:s materialnummer
Tor Öberg 19350523-8034	DNA-ZZ-000136 202434307801
Gärd Viklund 19370903-7802	DNA-ZZ-000137 202434308001
Nils Johan Jacobsson 19810213-0252	DNA-AG-473249 202631738701 Provtagnings- och analyskostnad förekommer, se undersökningsrelaterad information

SWEDAC ACKREDITERING
Ackred. nr 1521
Provning
ISO/IEC 17025

Krimfup.se - FUP & DOM på nätet

Polisen

Elektroniskt underskriven av Anneli Karlsson 2026-06-17 15:24

Redovisning

Sakkunnigutlåtande

NFC:s ref.nr 2026007248

Uppdragsgivarens ref.nr 5000-K482248-25

Resultat, värdering och slutsats

För information om undersökning av biologiska spår, DNA och värdering, se Bilaga 1. Följande hypoteser används vid värdering av DNA-resultat (hypoteserna anpassas då resultatet utgörs av DNA från flera personer):

Huvudhypotes: spåret/DNA:t kommer från den aktuella personen

Alternativ hypotes: spåret/DNA:t kommer från någon annan person (som inte är nära släkt med den aktuella personen)

Beteckning i utlåtandet	**Undersökningsmaterial**
Uppdragsgivarens beteckning	Platsbeskrivning
Tidigare beteckning	Materialhantering
Beslags-/Spårmaterialnummer	
NFC:s materialnummer	

581-05/G011	**En handduk**
581-05 G011	I ladugården
Y1 581-05/G011	Materialet återgår separat
M 799-05:1	
200500705705, 202600724813	

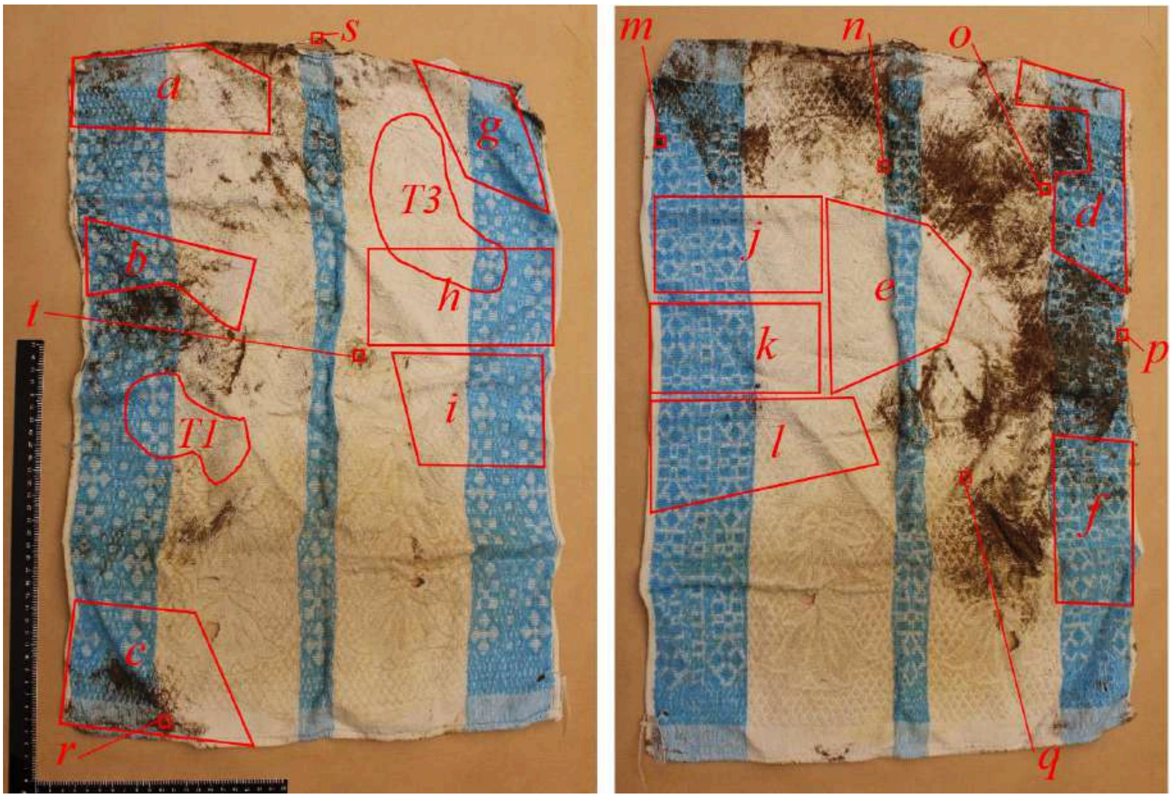

Figur 1. Handduken 581-05/G011 med tidigare undersökta områden (*T1* och *T3*), samt nya undersökta områden (*a* – *l*) och besudlingar (*m* – *t*) markerade.

NFC redovisning (DNA) 2026-06-17 (1) underskriven.pdf, Redovisning Sakkunnigutlåtande, 2026-06-17 15:24, diarienr: 5000-K482248-25 1090
Krimfup.se - FUP & DOM på nätet

Materialet har tidigare undersökts vid laboratoriet, varvid bland annat följande framkom: *På handduken 581-05/G011 har tre, icke blodbesudlade, områden undersökts. I två av områdena kunde DNA som kan jämföras mot person inte påvisas* (se redovisning daterad 2007-12-03 i SKL:s dnr 2005007057/Knr 2200-K11296-05). De två områdena benämns i denna redovisning *T1* respektive *T3*.

Arkiverade DNA-prov från områdena *T1* och *T3* har på nytt analyserats avseende DNA.

I det ena DNA-provet (*T1*) påvisades DNA.
Analysen visar en blandning av DNA från minst två personer.
Resultaten talar extremt starkt för att del av DNA:t kommer från Tor Öberg (*Grad +4*), om man bortser från möjligheten att det kommer från en nära släkting.
Resultaten talar extremt starkt för att del av DNA:t kommer från Gärd Viklund (*Grad +4*), om man bortser från möjligheten att det kommer från en nära släkting.
Resultaten talar extremt starkt för att DNA:t inte kommer från Nils Johan Jacobsson (*Grad -4*).

I det andra området (*T3*) påvisades DNA.
Resultaten talar extremt starkt för att DNA:t kommer från Gärd Viklund (*Grad +4*), om man bortser från möjligheten att det kommer från en nära släkting.

Materialet har på nytt undersökts.
Tolv områden och åtta besudlingar undersöktes.

I sju av de undersökta områdena (*a, b, d – g* samt *j*) påvisades DNA.
Resultaten talar extremt starkt för att DNA:t i respektive område kommer från Gärd Viklund (*Grad +4*), om man bortser från möjligheten att det kommer från en nära släkting.

I ett av de undersökta områdena (*c*) påvisades DNA.
Analysen visar en blandning av DNA. Blandningen utgörs av en huvuddel från en person samt av en mindre del som inte kunde utvärderas.
Resultaten talar extremt starkt för att huvuddelen av DNA:t kommer från Gärd Viklund (*Grad +4*), om man bortser från möjligheten att det kommer från en nära släkting.

I fyra undersökta områden (*h, i, k och l*) påvisades DNA, men resultaten kunde på grund av komplexitet inte utvärderas.

I de åtta undersökta besudlingarna (*m – t*) påvisades blod.
Resultaten talar extremt starkt för att blodet/DNA:t i respektive besudling kommer från Gärd Viklund (*Grad +4*), om man bortser från möjligheten att det kommer från en nära släkting.

Krimfup.se - FUP & DOM på nätet

581-05/S018	**Två tops**
581-05 S018	Från undersida av huggkubbe. Säkrat av OCP
Y1 581-05/S018	Materialet återgår separat
-	
200500705732, 202600724824	

Materialet har tidigare undersökts vid laboratoriet (se redovisning daterad 2005-07-08 i SKL:s dnr 2005007057/Knr 2200-K11296-05), varvid följande framkom:
För topsen 581-05/S018 erhölls indikation på blodförekomst, men DNA som kan jämföras mot person kunde inte påvisas.

Det arkiverade DNA-provet har på nytt analyserats avseende DNA.
Något detekterbart DNA kunde inte påvisas.

Materialet har på nytt undersökts.
Topsen undersöktes med Bluestar® OBTI, en metod för påvisande av humant hemoglobin (ett protein som finns i blod). Vid denna undersökning kunde humant hemoglobin inte påvisas.

581-05/S022	**En tops**
581-05 S022	Från ovansida av huggkubbe. Säkrat av OCP
Y1 581-05/S022	Materialet återgår separat
-	
200500705743, 202600724825	

Materialet har tidigare undersökts vid laboratoriet (se redovisning daterad 2005-12-30 i SKL:s dnr 2005007057/Knr 2200-K11296-05), varvid följande framkom:
För topsen 581-05/S022 erhölls indikation på blodförekomst, men DNA som kan jämföras mot person kunde inte påvisas.

Det arkiverade DNA-provet har på nytt analyserats avseende DNA.
Något detekterbart DNA kunde inte påvisas.

Materialet har på nytt undersökts.
Topsen har vid den tidigare undersökningen förbrukats. Biopackets insida undersöktes avseende blod, men blod kunde inte påvisas.

Krimfup.se - FUP & DOM på nätet

Metodik

Undersökningar har utförts med ett urval av de metoder som finns angivna i ledningsdokument 0800, avsnitt 1.1 teknikområde Biologisk analys samt avsnitt 1.2.1. Metoderna är ackrediterade enligt ISO 17025.

För mer information, se polisen.se/forensiskametoder. Önskas ytterligare information kring använd metodik, kontakta ansvarig handläggare.

Undersökningsrelaterad information

DNA

Undersökningsuppdraget är värderande. Vid ett sådant uppdrag innehåller slutsatsen uppgift om storleksordningen på resultatvärdet (se rubriken Utlåtandeskala). Denna redovisning innehåller ingen värdering avseende hur och när eventuellt påvisat DNA avsatts/överförts, utan endast värdering avseende ursprung/källa till DNA:t.

Eventuella DNA-prov arkiveras vid laboratoriet i minst 30 år. Arkiveringstiden är kopplad till brottskategori.

För att tillgodose författningsenliga krav på rättssäkerhet och registerkvalitet, skall den uppdragsgivare som begärt DNA-analysen meddela NFC när ej längre relevanta DNA-resultat skall gallras ur spårregistret.

Engångssökningar av DNA-spår (av tillräckligt god kvalitet och som bedömts utgöras av upp till fyra personer) mot utredningsregistret och DNA-registret (ej spårregistret) utförs med en applikation (*Hoogenboom J et al. For. Sci. Int.: Genetics 65:102884*). En förutsättning för redovisning av träff är att *Grad +4* erhålls. Vid en eventuell träff tilldelas personen till ärendet, någon träffrapport skickas inte. Vid behov av sökdatum kontaktas ansvarig handläggare.

Allmän information

Resultatet gäller för materialet så som det inkom till NFC.

I Foresight går att söka efter och få en sammanställning över material och undersökningar i ett K-ärende som hanteras av NFC. Foresight går att nå direkt från Durtvå och TekPro samt via denna länk: foresight.polisen.se/foresight. Alla som har behörighet att se information om ett K-ärende i Durtvå har åtkomst till uppgifterna i Foresight.

Material som delas vid NFC får en indexering av materialbeteckningen. Genom att söka på materialet i Foresight erhålls bl.a. en sammanställning över hur materialet har delats upp, status och var de uppdelade materialen befinner sig.

För personer där provtagnings- och analyskostnad förekommer avser detta personprov i form av saliv- eller blodprov. Polismyndighetens provtagnings- och analyskostnad för dessa är 1 300 SEK per person och per ärende (se PMFS 2024:8).

Krimfup.se - FUP & DOM på nätet

Handläggning

Handläggare, DNA	Driftställe	För kontakt
forensiker biologi Anneli Karlsson (ansvarig handläggare) forensiker biologi Ann-Christin Andersson	Nationellt NFC (Linköping)	010-562 89 63
Ärendeansvarig		För kontakt
forensiker biologi Anneli Karlsson		010-562 89 63

Frågor om undersökningen samt eventuell kallelse till rättegång riktas till ansvarig handläggare, se ovan. Övergripande frågor i ärendet riktas till ärendeansvarig.

Krimfup.se - FUP & DOM på nätet

Polisen

Elektroniskt underskriven av Anneli Karlsson 2026-06-17 15:24

Redovisning

Sakkunnigutlåtande

NFC:s ref.nr 2026007248

Uppdragsgivarens ref.nr 5000-K482248-25

Utlåtandeskala

Skalsteg	Verbalt uttryck i utlåtandet	Förklaring	Resultatvärde (V)
Grad +4	Resultaten talar extremt starkt för att ...	Det bedöms vara minst 1 000 000 gånger mer sannolikt att få dessa resultat om huvudhypotesen är sann än om den alternativa hypotesen är sann.	$1\,000\,000 \leq V$
Grad +3	Resultaten talar starkt för att ...	Det bedöms vara minst 6000 gånger mer sannolikt att få dessa resultat om huvudhypotesen är sann än om den alternativa hypotesen är sann.	$6\,000 \leq V < 1\,000\,000$
Grad +2	Resultaten talar för att ...	Det bedöms vara minst 100 gånger mer sannolikt att få dessa resultat om huvudhypotesen är sann än om den alternativa hypotesen är sann.	$100 \leq V < 6\,000$
Grad +1	Resultaten talar i någon mån för att ...	Det bedöms vara minst 6 gånger mer sannolikt att få dessa resultat om huvudhypotesen är sann än om den alternativa hypotesen är sann.	$6 \leq V < 100$
Grad 0	Resultaten talar varken för eller emot att ...	Det bedöms vara ungefär lika sannolikt att få de erhållna resultaten om huvudhypotesen är sann som om den alternativa hypotesen är sann.	$\frac{1}{6} < V < 6$
Grad -1	Resultaten talar i någon mån för att ... inte ...	Det bedöms vara minst 6 gånger mer sannolikt att få dessa resultat om den alternativa hypotesen är sann än om huvudhypotesen är sann.	$\frac{1}{100} < V \leq \frac{1}{6}$
Grad -2	Resultaten talar för att ... inte ...	Det bedöms vara minst 100 gånger mer sannolikt att få dessa resultat om den alternativa hypotesen är sann än om huvudhypotesen är sann.	$\frac{1}{6\,000} < V \leq \frac{1}{100}$
Grad -3	Resultaten talar starkt för att ... inte ...	Det bedöms vara minst 6000 gånger mer sannolikt att få dessa resultat om den alternativa hypotesen är sann än om huvudhypotesen är sann.	$\frac{1}{1\,000\,000} < V \leq \frac{1}{6\,000}$
Grad -4	Resultaten talar extremt starkt för att ... inte ...	Det bedöms vara minst 1 000 000 gånger mer sannolikt att få dessa resultat om den alternativa hypotesen är sann än om huvudhypotesen är sann.	$V \leq \frac{1}{1\,000\,000}$

Skalan är utarbetad för NFC:s resultatvärdering. Vid resultatvärdering bedöms storleken hos *resultatvärdet*, det vill säga hur mycket resultaten av undersökningen talar för eller emot huvudhypotesen. Storleksordningen hos resultatvärdet avgör skalsteget. Skalstegen visas med tillhörande intervall av resultatvärden (*V*). Om en av hypoteserna kan uteslutas används inte skalstegen och slutsatsen blir då ett fastställande av faktum.

Krimfup.se - FUP & DOM på nätet

Bilaga 1. Undersökningar av biologiska spår och DNA

I tabellen återges exempel med förklaring på vanliga standardfraser som används av Nationellt forensiskt centrum (NFC) vid redovisning av genomförda undersökningar av biologiska spår och DNA.

Vid behov av att diskutera genomförda undersökningar och erhållna resultat kontakta ansvarig handläggare i ärendet.

Använd fras	Förklaring
… reagerade så som för blod …	Vid ett test har spåret reagerat så som för blod.
… blod påvisades …	Spåret är blodliknande, har reagerat så som för blod med ett test och ett DNA-resultat har erhållits.
… spermier påvisades …	Spermier har påvisats vid mikroskopisk granskning av ett delprov av spåret men manligt DNA har inte påvisats.
… sperma påvisades …	Spermier har påvisats vid mikroskopisk granskning av ett delprov av spåret och manligt DNA har påvisats.
… DNA påvisades …	DNA har påvisats men bakomliggande spårtyp har inte fastställts. Används exempelvis när områden spårsäkrats för analys, så som för ”*brukar-DNA*”.
… kunde blod/sperma inte påvisas …	Spårtypen ifråga har inte kunnat påvisas på det undersökta materialet.
Något detekterbart DNA kunde inte påvisas.	Vid kvantifiering (mängdbestämning) av provet kunde DNA inte påvisas (<0,001 ng/µL).
DNA i tillräcklig mängd kunde inte påvisas.	Vid kvantifiering (mängdbestämning) påvisades DNA i provet, men fortsatt analys har inte utförts på grund av att mängden DNA (0,001-0,0049 ng/µL) är låg för en standardanalys.

Krimfup.se - FUP & DOM på nätet

DNA påvisades. Resultatet kunde på grund av komplexitet (+ ev. förtydligande ord) inte utvärderas.	DNA-analys utförd. Resultatet kan utgöras av en komplicerad blandning med flera personer, vara ett svagt resultat med avsaknad av information, inte ett reproducerbart resultat eller en kombination av dessa tre. Nedbrytningsgrad på DNA eller närvaro av föroreningar, s.k. analyshämmare, kan inverka på resultatet.
Den mindre delen av DNA:t kunde inte utvärderas.	Används när resultatet utgörs av en blandning med olika proportioner på de bidragande inslagen och den mindre delen inte kan utvärderas och användas på grund av komplexitet.
Övriga personer i redovisningen har för liten överensstämmelse med resultatet för att någon slutsatsgrundande beräkning ska utföras.	Efter en inledande jämförelse uppvisar personen för liten överenstämmelse med spårets resultat för att en kvalitetssäkrad beräkning av resultatvärde ska kunna utföras.

Undersökning avseende DNA utförs enligt metodiken för standard DNA-analys alternativt LCN (Low Copy Number) DNA-analys. Båda dessa metodiker är baserade på samma teknik, men för LCN DNA-analys används en specialanpassad material- och provhantering. Vid LCN DNA-analys undersöks prover med koncentration i intervallet 0,001-0,0099 ng/µL (om koncentrationen är >0,0099 utförs fortsatt analys med standard DNA-analys).

En undersökning inleds med att **eftersöka och säkra biologiska spår** och om möjligt fastställa spårtyp. Spår som eftersöks är exempelvis besudlingar av blod, sperma eller sekret (saliv eller vaginalsekret) men också spår av t.ex. celler/cellrester som inte utgör direkta besudlingar. Spår kan sökas med blotta ögat eller med stöd av ljuskällor och instrument men också på kemisk väg. Biokemiska tester och mikroskopisk granskning används för att bedöma spårtyp. En stor mängd spår säkras trots avsaknad av regelrätta besudlingar. När det gäller spår som inte kan synliggöras går det inte att i förväg avgöra var det sitter eller om det överhuvudtaget förekommer något spår eller DNA på den aktuella ytan. Många av dessa spårsäkringar innehåller mycket lite eller inget DNA och möjligheten att få användbara resultat är låga. När DNA i dessa fall påvisas kan bakomliggande spårtyp inte klargöras.

Krimfup.se - FUP & DOM på nätet

En bedömning av ett spår, ibland i kombination med resultat från DNA-analys, leder till följande slutsatser: ”... *blod/sperma påvisades*” eller ”... *kunde blod/sperma inte påvisas*”. När spårtyp inte har fastställts används ”... *påvisades DNA* ...”. Slutsatsen ”*kunde inte påvisas*” utesluter inte att det kan finnas spår/DNA på ett material. Tidsförlopp, mängden spår och deras synlighet, underlagets beskaffenhet och graden av föroreningar (t.ex. smuts) är faktorer som påverkar resultatet. På material där många besudlingar/spår iakttas görs ofta ett urval till fortsatt undersökning. Urvalet baseras på erfarenhet samt på den information som uppdragsgivaren lämnat i ärendet.

Efter spårsäkringen utförs **extraktion**, då DNA utvinns ur spåret. Vald metod beror på spårets egenskaper och på det bakgrundsmaterial där det sitter. Nästa steg, **kvantifieringen**, undersöker mängden DNA i provet. Innehåller provet inget eller lite DNA för en standardanalys avslutas analysen (gränsen är satt till 0,005 ng/µL). Om ett undersökt spår inte uppvisar något DNA eller att mängden DNA är låg för en standardanalys används fraser motsvarande: ”*Något detekterbart DNA kunde inte påvisas*” eller ”*DNA i tillräcklig mängd kunde inte påvisas*”. Nästa steg är **kopiering** med s.k. PCR-teknik där utvalda områden i DNA:t kopieras och DNA-resultatet tas fram.

DNA finns i de flesta av våra celler. Det DNA som analyseras är likadant i hela kroppen och ändrar sig inte över tiden. Sperma eller blod som påträffats på en brottsplats kan därför jämföras med DNA-resultatet för ett salivprov från en person tillvarataget långt senare. Vid DNA-analysen undersöks en ytterst liten del av arvsmassan som innehåller tillräckligt med information för att kunna leda till starka slutsatser. De områden i arvsmassan som undersöks kallas STR-markörer. De uppvisar variation mellan olika individer. Analysresultatet för de undersökta STR-markörerna åskådliggörs som en sifferserie kallad DNA-profil. Markörerna som analyseras innehåller ingen information om en individs egenskaper, bortsett från några markörer som innehåller information som visar på biologiskt kön.

Ett **DNA-resultat kan värderas** utifrån tre olika nivåer[1]; källnivå, aktivitetsnivå och brottsnivå:
- Vid *källnivå* värderas sannolikheten för ett DNA-resultat om en viss person är ursprung/källan till spåret eller inte
- Vid *aktivitetsnivå* värderas sannolikheten för ett DNA-resultat om en viss person har utfört en viss aktivitet eller inte
- Vid *brottsnivå* värderas om en viss person har begått ett brott eller inte. Värdering på brottsnivå utförs normalt sett endast i domstol

Krimfup.se - FUP & DOM på nätet

Värdering på källnivå är den nivå som används för majoriteten av de DNA-resultat som redovisas från NFC. DNA-resultat på källnivå används som stöd till annan bevisning. Viktigt att poängtera är att resultatvärdet för ett DNA-resultat på källnivå inte är direkt överförbart till aktivitetsnivå.

De erhållna DNA-resultaten jämförs mot personer aktuella i utredningen och/eller personer i Biometriregistret (DNA) eller registreras om möjligt i spårregistret. **Följande hypoteser används** vid värderingen på källnivå vid jämförelse mot aktuell person (hypoteserna anpassas då resultatet utgörs av DNA från flera personer);

Huvudhypotes: Spåret/DNA:t kommer från den aktuella personen.
Alternativ hypotes: Spåret/DNA:t kommer från någon annan person (som inte är nära släkt med den aktuella personen).

Om huvudhypotesen är sann är det förväntat att resultaten ska överensstämma. Sannolikheten för att erhålla ett överensstämmande resultat om den alternativa hypotesen (DNA:t kommer från en annan person) är sann, varierar beroende på resultatet. Det är beräkningen av hur sannolikt det är att erhålla resultatet om DNA:t kommer från en annan person som styr vilken slutsatsgrad som slutligen redovisas. DNA-resultatet i en undersökt STR-markör kan vara vanligt förekommande, men genom att analysera flera områden ger det sammantagna resultatet en mycket liten risk för slumpmässig överensstämmelse, och därmed ett högt resultatvärde. Beräkningen av resultatvärde baseras på en populationsdatabas för svensk majoritetsbefolkning. I beräkningen görs en korrigering för att ta hänsyn till eventuella skillnader gentemot andra befolkningsgrupper. Överensstämmelse mellan ett fullständigt DNA-resultat från en person (NN) och ett fullständigt DNA-resultat från ett spår med DNA från en person ger alltid slutsatsen ”Grad +4”: *Resultaten talar extremt starkt för att DNA:t kommer från NN (Grad +4), om man bortser från möjligheten att det kommer från en nära släkting*[2]. Mängden och kvaliteten på DNA:t samt provets beskaffenhet kan medföra att en ofullständig DNA-profil erhålls, vilket kan leda till lägre slutsatsgrader.

Ett resultat som uppvisar DNA från två eller flera personer benämns som **en blandning av DNA**. Detta kan medföra fler möjligheter att förklara resultatet och därmed ökar andelen personer som har en DNA-profil som av en slump skulle kunna överensstämma med analysresultatet. Vid utvärdering av en blandning av DNA tas hänsyn till bland annat resultatets kvalitet, hur många personer som kan ha bidragit till resultatet, mängden DNA i provet, ingående varianter i STR-markörerna och i vilken proportion de förekommer.

Krimfup.se - FUP & DOM på nätet

Då DNA-resultatet utgörs av DNA från flera personer (exempelvis tre personer) anpassas hypoteserna:

Huvudhypotes: Spåret/DNA:t kommer från den aktuella personen och två andra personer (som inte är nära släkt med den aktuella personen).
Alternativ hypotes: Spåret/DNA:t kommer från tre andra personer (som inte är nära släkt med den aktuella personen).

Vid utvärdering av DNA-resultat används i de flesta fall **expertsystemet DNAxs**[3]. Systemet möjliggör utvärdering av komplexa resultat. Då beräkningar utförs med DNAxs anses beräknade resultatvärden i intervallen för Grad -2 till Grad +2 inte vara tillräckligt robusta och därmed inte tillförlitliga, varför dessa istället bedöms motsvara ett resultatvärde inom intervallet för Grad 0.

För vissa spår kan det bli aktuellt med utvärdering utan DNAxs. Vid utvärderingen används hela slutsatsskalan. Vid överensstämmande resultat utförs en **frekvensberäkning** som visar hur (o)vanligt DNA-resultatet är. Om avvikelser iakttas vid jämförelse mellan två DNA-resultat erhålls i de flesta fall slutsatsen *”Grad -4”*.

Även om sannolikheten är mycket liten, så är den större **för att närbesläktade personer** uppvisar överensstämmande DNA-profiler, än att obesläktade personer skulle göra det[4]. Sannolikheten för överensstämmelse är störst mellan helsyskon av samma kön men lägre än 1 på 1 miljon vid en fullständig DNA-profil (från en person). Sannolikheten för slumpmässig överensstämmelse är betydligt lägre för övriga, mer avlägsna släktskapsrelationer. Sannolikheten att en nära släkting skulle uppvisa en överensstämmelse med DNA-resultatet ökar dock om resultatet utgörs av en ofullständig DNA-profil eller av en blandning av DNA. I NFC:s ärendeverksamhet har enbart enäggstvillingar visats ha överensstämmande DNA-profiler. Råder oklarheter i utredningen kan personprov från relevanta släktingar inhämtas, om inte DNA-profilerna redan finns tillgängliga via DNA-registret. Om en direkt jämförelse inte är möjlig kan på begäran sannolikheten för slumpmässig överensstämmelse mellan släktingar i många fall beräknas.

Vid all material- och spårhantering behöver risken för **kontaminering** minimeras. Effekterna av kontaminering ökar med att en allt mindre mängd spår/DNA hanteras. Vid all hantering eller kontakt med spår eller föremål som eventuellt ska DNA-undersökas finns risk för kontamination. För att minimera riskerna att kontaminera med sitt eget DNA eller från andra hanterade föremål ska som minimum munskydd och engångshandskar alltid användas. Engångshandskar behöver bytas ofta och utrustning rengöras (kameror, linjaler o.s.v.). Detta gäller för såväl arbete på brottsplats som vid laboratorium fram till avslutad hantering av ett undersökningsmaterial. Vilka personer som hanterat material och spår bör finnas dokumenterat. I syfte att påvisa kontaminationer och kunna avfärda dem som sådana för att inte vilseleda förundersökningen finns en lagstadgad elimineringsdatabas (EDB), med DNA-profiler främst från personer som regelbundet hanterar undersökningsmaterial, t.ex. kriminaltekniker och personal vid NFC. I vissa fall behövs salivprov från andra personer som inte förekommer i EDB för att kunna utesluta dem mot erhållna resultat. Korrekt använd skyddsutrustning är central eftersom en

Krimfup.se - FUP & DOM på nätet

kontamination kan förstöra ett DNA-spår (det räcker inte med att ha tillgång till DNA-profilen från den kontaminerande personen).

[1]Det finns ett separat Faktablad kring aktivitetsnivå och överföring av DNA.
[2]För mer detaljerad information om NFC:s utlåtandeskala se https://polisen.se/tjanster-tillstand/bestall-forensisk-undersokning/utlatandeskala/
[3]Det finns ett separat Faktablad kring DNAxs.
[4]Det finns ett separat Faktablad kring DNA-resultat och nära släktskap.

Krimfup.se - FUP & DOM på nätet

Polisen

Elektroniskt underskriven av Anneli Karlsson 2026-06-17 16:06

Redovisning

Sakkunnigutlåtande

NFC:s ref.nr 2026007248

Uppdragsgivarens ref.nr 5000-K482248-25

Undersökning avseende biologiska spår (DNA)

Inledande uppgifter

Uppdragsgivare (myndighet/motsvarande)	Uppdragsgivare (namn och kontaktinformation)	
Polismyndigheten	Karl Nyberg, Utredningssektionen PO Norrbotten	
Utförare Nationellt forensiskt centrum (NFC)	Telefon (NFC:s frontdesk) 010-562 80 20	NFC:s ärende upprättat 2026-04-09

Ändamål

Ändamålet var att undersöka om det på nedanstående undersökningsmaterial förekommer biologiska spår som avseende DNA kan jämföras mot person.

Personer vars DNA-profil jämförts mot DNA-resultat i denna redovisning

Namn Personnummer	Beteckning / Prov-ID NFC:s materialnummer
Tor Öberg 19350523-8034	DNA-ZZ-000136 202434307801
Gärd Viklund 19370903-7802	DNA-ZZ-000137 202434308001
Nils Johan Jacobsson 19810213-0252	DNA-AG-473249 202631738701 Provtagnings- och analyskostnad förekommer, se undersökningsrelaterad information

Resultat, värdering och slutsats

För information om undersökning av biologiska spår, DNA och värdering, se Bilaga 1.
Följande hypoteser används vid värdering av DNA-resultat (hypoteserna anpassas då resultatet utgörs av DNA från flera personer):
Huvudhypotes: spåret/DNA:t kommer från den aktuella personen
Alternativ hypotes: spåret/DNA:t kommer från någon annan person (som inte är nära släkt med den aktuella personen)

*Redovisningen ska i normalfallet återges i sin helhet.
Vid citering ur redovisningen i ett annat dokument ska det finnas en tydlig hänvisning till ursprungsdokumentet.*

SWEDAC ACKREDITERING Ackred. nr 1521 Provning ISO/IEC 17025

Krimfup.se - FUP & DOM på nätet

Polisen

Elektroniskt underskriven av Anneli Karlsson 2026-06-17 16:06

Nationellt forensiskt centrum (NFC)

Redovisning

Sakkunnigutlåtande

NFC:s ref.nr	Uppdragsgivarens ref.nr
2026007248	5000-K482248-25

Beteckning i utlåtandet Uppdragsgivarens beteckning Beslags-/Spårmaterialnummer NFC:s materialnummer	**Undersökningsmaterial** Platsbeskrivning Materialhantering
Y/586-05 G017 Y/586-05 G017 - 202600724812	**En tygväska** 150 meter från fastigheten Materialet återgår separat

Två områden på väskans rätsida (*a* och *c*, se bild) samt två områden på väskans avigsida (*b* och *d*, se bild) undersöktes avseende DNA, men något detekterbart DNA kunde inte påvisas.

Materialet har även tidigare undersökts vid laboratoriet, se redovisningar daterade 2007-12-03 i Knr 2200-11296-05/SKL:s dnr 2005007057 respektive 2025-02-11 i Knr 2200-11296-05/SKL:s dnr 2009000035.

SWEDAC ACKREDITERING
Ackred. nr 1521
Provning
ISO/IEC 17025

Krimfup.se - FUP & DOM på nätet

Y/586-05 G024 Y/586-05 G024 - 202600724835	**En liten FM-radio, märkt Y/586-05.** Låg i tygväska G017 Materialet återgår separat

DNA specialanalys LCN

I två undersökta områden (on/off- och volymknappar, respektive resterande del av ytan) påvisades DNA, men resultaten kunde på grund av komplexitet inte utvärderas.

2026-5000-SM8849-1 2026-5000-SM8849-1 - 202600724836	**Fibertejper från tygväska Y/586-05/G017** Materialet återgår separat

DNA specialanalys LCN

Tejperna som säkrats från tygväskans båda handtag undersöktes (som två prover) avseende DNA, men något detekterbart DNA kunde inte påvisas.

Materialet har tidigare undersökts avseende hår, se redovisning daterad 2007-12-03 i Knr 2200-11296-05/SKL:s dnr 2005007057 (material Y/586-05 G017).

2026-5000-SM8849-2 2026-5000-SM8849-2 2026-5000-SM8849-2 202600724837	**Del av tablettkarta** Låg i tygväska G017 Materialet återgår separat

DNA specialanalys LCN

Hela utsidan undersöktes avseende DNA, men något detekterbart DNA kunde inte påvisas.

Krimfup.se - FUP & DOM på nätet

Metodik

Undersökningar har utförts med ett urval av de metoder som finns angivna i ledningsdokument 0800, avsnitt 1.1 teknikområde Biologisk analys samt avsnitt 1.2.1. Metoderna är ackrediterade enligt ISO 17025.

För mer information, se polisen.se/forensiskametoder. Önskas ytterligare information kring använd metodik, kontakta ansvarig handläggare.

Undersökningsrelaterad information

DNA

Undersökningsuppdraget är värderande. Vid ett sådant uppdrag innehåller slutsatsen uppgift om storleksordningen på resultatvärdet (se rubriken Utlåtandeskala). Denna redovisning innehåller ingen värdering avseende hur och när eventuellt påvisat DNA avsatts/överförts, utan endast värdering avseende ursprung/källa till DNA:t.

Eventuella DNA-prov arkiveras vid laboratoriet i minst 30 år. Arkiveringstiden är kopplad till brottskategori.

För att tillgodose författningsenliga krav på rättssäkerhet och registerkvalitet, skall den uppdragsgivare som begärt DNA-analysen meddela NFC när ej längre relevanta DNA-resultat skall gallras ur spårregistret.

Engångssökningar av DNA-spår (av tillräckligt god kvalitet och som bedömts utgöras av upp till fyra personer) mot utredningsregistret och DNA-registret (ej spårregistret) utförs med en applikation (*Hoogenboom J et al. For. Sci. Int.: Genetics 65:102884*). En förutsättning för redovisning av träff är att *Grad +4* erhålls. Vid en eventuell träff tilldelas personen till ärendet, någon träffrapport skickas inte. Vid behov av sökdatum kontaktas ansvarig handläggare.

Allmän information

Resultatet gäller för materialet så som det inkom till NFC.

I Foresight går att söka efter och få en sammanställning över material och undersökningar i ett K-ärende som hanteras av NFC. Foresight går att nå direkt från Durtvå och TekPro samt via denna länk: foresight.polisen.se/foresight. Alla som har behörighet att se information om ett K-ärende i Durtvå har åtkomst till uppgifterna i Foresight.

Material som delas vid NFC får en indexering av materialbeteckningen. Genom att söka på materialet i Foresight erhålls bl.a. en sammanställning över hur materialet har delats upp, status och var de uppdelade materialen befinner sig.

För personer där provtagnings- och analyskostnad förekommer avser detta personprov i form av saliv- eller blodprov. Polismyndighetens provtagnings- och analyskostnad för dessa är 1 300 SEK per person och per ärende (se PMFS 2024:8).

Krimfup.se - FUP & DOM på nätet

Handläggning

Handläggare, DNA, specialanalys LCN	Driftställe	För kontakt
forensiker biologi Anneli Karlsson (ansvarig handläggare) forensisk generalist Helena Lyth	Nationellt NFC (Linköping)	010-562 89 63
Ärendeansvarig		**För kontakt**
forensiker biologi Anneli Karlsson		010-562 89 63

Frågor om undersökningen samt eventuell kallelse till rättegång riktas till ansvarig handläggare, se ovan. Övergripande frågor i ärendet riktas till ärendeansvarig.

Krimfup.se - FUP & DOM på nätet

Polisen

Elektroniskt underskriven av Anneli Karlsson 2026-06-17 16:06

Redovisning

Sakkunnigutlåtande

NFC:s ref.nr 2026007248

Uppdragsgivarens ref.nr 5000-K482248-25

Utlåtandeskala

Skalsteg	Verbalt uttryck i utlåtandet	Förklaring	Resultatvärde (V)
Grad +4	Resultaten talar extremt starkt för att ...	Det bedöms vara minst 1 000 000 gånger mer sannolikt att få dessa resultat om huvudhypotesen är sann än om den alternativa hypotesen är sann.	$1\,000\,000 \leq V$
Grad +3	Resultaten talar starkt för att ...	Det bedöms vara minst 6000 gånger mer sannolikt att få dessa resultat om huvudhypotesen är sann än om den alternativa hypotesen är sann.	$6\,000 \leq V < 1\,000\,000$
Grad +2	Resultaten talar för att ...	Det bedöms vara minst 100 gånger mer sannolikt att få dessa resultat om huvudhypotesen är sann än om den alternativa hypotesen är sann.	$100 \leq V < 6\,000$
Grad +1	Resultaten talar i någon mån för att ...	Det bedöms vara minst 6 gånger mer sannolikt att få dessa resultat om huvudhypotesen är sann än om den alternativa hypotesen är sann.	$6 \leq V < 100$
Grad 0	Resultaten talar varken för eller emot att ...	Det bedöms vara ungefär lika sannolikt att få de erhållna resultaten om huvudhypotesen är sann som om den alternativa hypotesen är sann.	$\frac{1}{6} < V < 6$
Grad -1	Resultaten talar i någon mån för att ... inte ...	Det bedöms vara minst 6 gånger mer sannolikt att få dessa resultat om den alternativa hypotesen är sann än om huvudhypotesen är sann.	$\frac{1}{100} < V \leq \frac{1}{6}$
Grad -2	Resultaten talar för att ... inte ...	Det bedöms vara minst 100 gånger mer sannolikt att få dessa resultat om den alternativa hypotesen är sann än om huvudhypotesen är sann.	$\frac{1}{6\,000} < V \leq \frac{1}{100}$
Grad -3	Resultaten talar starkt för att ... inte ...	Det bedöms vara minst 6000 gånger mer sannolikt att få dessa resultat om den alternativa hypotesen är sann än om huvudhypotesen är sann.	$\frac{1}{1\,000\,000} < V \leq \frac{1}{6\,000}$
Grad -4	Resultaten talar extremt starkt för att ... inte ...	Det bedöms vara minst 1 000 000 gånger mer sannolikt att få dessa resultat om den alternativa hypotesen är sann än om huvudhypotesen är sann.	$V \leq \frac{1}{1\,000\,000}$

Skalan är utarbetad för NFC:s resultatvärdering. Vid resultatvärdering bedöms storleken hos *resultatvärdet*, det vill säga hur mycket resultaten av undersökningen talar för eller emot huvudhypotesen. Storleksordningen hos resultatvärdet avgör skalsteget. Skalstegen visas med tillhörande intervall av resultatvärden (*V*). Om en av hypoteserna kan uteslutas används inte skalstegen och slutsatsen blir då ett fastställande av faktum.

Krimfup.se - FUP & DOM på nätet

Bilaga 1. Undersökningar av biologiska spår och DNA

I tabellen återges exempel med förklaring på vanliga standardfraser som används av Nationellt forensiskt centrum (NFC) vid redovisning av genomförda undersökningar av biologiska spår och DNA.

Vid behov av att diskutera genomförda undersökningar och erhållna resultat kontakta ansvarig handläggare i ärendet.

Använd fras	Förklaring
… reagerade så som för blod …	Vid ett test har spåret reagerat så som för blod.
… blod påvisades …	Spåret är blodliknande, har reagerat så som för blod med ett test och ett DNA-resultat har erhållits.
… spermier påvisades …	Spermier har påvisats vid mikroskopisk granskning av ett delprov av spåret men manligt DNA har inte påvisats.
… sperma påvisades …	Spermier har påvisats vid mikroskopisk granskning av ett delprov av spåret och manligt DNA har påvisats.
… DNA påvisades …	DNA har påvisats men bakomliggande spårtyp har inte fastställts. Används exempelvis när områden spårsäkrats för analys, så som för ”*brukar-DNA*”.
… kunde blod/sperma inte påvisas …	Spårtypen ifråga har inte kunnat påvisas på det undersökta materialet.
Något detekterbart DNA kunde inte påvisas.	Vid kvantifiering (mängdbestämning) av provet kunde DNA inte påvisas (<0,001 ng/µL).
DNA i tillräcklig mängd kunde inte påvisas.	Vid kvantifiering (mängdbestämning) påvisades DNA i provet, men fortsatt analys har inte utförts på grund av att mängden DNA (0,001-0,0049 ng/µL) är låg för en standardanalys.

NFC redovisning (DNA) 2026-06-17 (2) underskriven.pdf, Redovisning Sakkunnigutlåtande, 2026-06-17 16:06, diarienr: 5000-K482248-25 1108
Krimfup.se - FUP & DOM på nätet

DNA påvisades. Resultatet kunde på grund av komplexitet (+ ev. förtydligande ord) inte utvärderas.	DNA-analys utförd. Resultatet kan utgöras av en komplicerad blandning med flera personer, vara ett svagt resultat med avsaknad av information, inte ett reproducerbart resultat eller en kombination av dessa tre. Nedbrytningsgrad på DNA eller närvaro av föroreningar, s.k. analyshämmare, kan inverka på resultatet.
Den mindre delen av DNA:t kunde inte utvärderas.	Används när resultatet utgörs av en blandning med olika proportioner på de bidragande inslagen och den mindre delen inte kan utvärderas och användas på grund av komplexitet.
Övriga personer i redovisningen har för liten överensstämmelse med resultatet för att någon slutsatsgrundande beräkning ska utföras.	Efter en inledande jämförelse uppvisar personen för liten överenstämmelse med spårets resultat för att en kvalitetssäkrad beräkning av resultatvärde ska kunna utföras.

Undersökning avseende DNA utförs enligt metodiken för standard DNA-analys alternativt LCN (Low Copy Number) DNA-analys. Båda dessa metodiker är baserade på samma teknik, men för LCN DNA-analys används en specialanpassad material- och provhantering. Vid LCN DNA-analys undersöks prover med koncentration i intervallet 0,001-0,0099 ng/µL (om koncentrationen är >0,0099 utförs fortsatt analys med standard DNA-analys).

En undersökning inleds med att **eftersöka och säkra biologiska spår** och om möjligt fastställa spårtyp. Spår som eftersöks är exempelvis besudlingar av blod, sperma eller sekret (saliv eller vaginalsekret) men också spår av t.ex. celler/cellrester som inte utgör direkta besudlingar. Spår kan sökas med blotta ögat eller med stöd av ljuskällor och instrument men också på kemisk väg. Biokemiska tester och mikroskopisk granskning används för att bedöma spårtyp. En stor mängd spår säkras trots avsaknad av regelrätta besudlingar. När det gäller spår som inte kan synliggöras går det inte att i förväg avgöra var det sitter eller om det överhuvudtaget förekommer något spår eller DNA på den aktuella ytan. Många av dessa spårsäkringar innehåller mycket lite eller inget DNA och möjligheten att få användbara resultat är låga. När DNA i dessa fall påvisas kan bakomliggande spårtyp inte klargöras.

Krimfup.se - FUP & DOM på nätet

En bedömning av ett spår, ibland i kombination med resultat från DNA-analys, leder till följande slutsatser: ”... *blod/sperma påvisades*” eller ”... *kunde blod/sperma inte påvisas*”. När spårtyp inte har fastställts används ”... *påvisades DNA* ...”. Slutsatsen ”*kunde inte påvisas*” utesluter inte att det kan finnas spår/DNA på ett material. Tidsförlopp, mängden spår och deras synlighet, underlagets beskaffenhet och graden av föroreningar (t.ex. smuts) är faktorer som påverkar resultatet. På material där många besudlingar/spår iakttas görs ofta ett urval till fortsatt undersökning. Urvalet baseras på erfarenhet samt på den information som uppdragsgivaren lämnat i ärendet.

Efter spårsäkringen utförs **extraktion**, då DNA utvinns ur spåret. Vald metod beror på spårets egenskaper och på det bakgrundsmaterial där det sitter. Nästa steg, **kvantifieringen**, undersöker mängden DNA i provet. Innehåller provet inget eller lite DNA för en standardanalys avslutas analysen (gränsen är satt till 0,005 ng/µL). Om ett undersökt spår inte uppvisar något DNA eller att mängden DNA är låg för en standardanalys används fraser motsvarande: ”*Något detekterbart DNA kunde inte påvisas*” eller ”*DNA i tillräcklig mängd kunde inte påvisas*”. Nästa steg är **kopiering** med s.k. PCR-teknik där utvalda områden i DNA:t kopieras och DNA-resultatet tas fram.

DNA finns i de flesta av våra celler. Det DNA som analyseras är likadant i hela kroppen och ändrar sig inte över tiden. Sperma eller blod som påträffats på en brottsplats kan därför jämföras med DNA-resultatet för ett salivprov från en person tillvarataget långt senare. Vid DNA-analysen undersöks en ytterst liten del av arvsmassan som innehåller tillräckligt med information för att kunna leda till starka slutsatser. De områden i arvsmassan som undersöks kallas STR-markörer. De uppvisar variation mellan olika individer. Analysresultatet för de undersökta STR-markörerna åskådliggörs som en sifferserie kallad DNA-profil. Markörerna som analyseras innehåller ingen information om en individs egenskaper, bortsett från några markörer som innehåller information som visar på biologiskt kön.

Ett **DNA-resultat kan värderas** utifrån tre olika nivåer[1]; källnivå, aktivitetsnivå och brottsnivå:
• Vid *källnivå* värderas sannolikheten för ett DNA-resultat om en viss person är ursprung/källan till spåret eller inte
• Vid *aktivitetsnivå* värderas sannolikheten för ett DNA-resultat om en viss person har utfört en viss aktivitet eller inte
• Vid *brottsnivå* värderas om en viss person har begått ett brott eller inte. Värdering på brottsnivå utförs normalt sett endast i domstol

Krimfup.se - FUP & DOM på nätet

Värdering på källnivå är den nivå som används för majoriteten av de DNA-resultat som redovisas från NFC. DNA-resultat på källnivå används som stöd till annan bevisning. Viktigt att poängtera är att resultatvärdet för ett DNA-resultat på källnivå inte är direkt överförbart till aktivitetsnivå.

De erhållna DNA-resultaten jämförs mot personer aktuella i utredningen och/eller personer i Biometriregistret (DNA) eller registreras om möjligt i spårregistret. **Följande hypoteser används** vid värderingen på källnivå vid jämförelse mot aktuell person (hypoteserna anpassas då resultatet utgörs av DNA från flera personer);

Huvudhypotes: Spåret/DNA:t kommer från den aktuella personen.
Alternativ hypotes: Spåret/DNA:t kommer från någon annan person (som inte är nära släkt med den aktuella personen).

Om huvudhypotesen är sann är det förväntat att resultaten ska överensstämma. Sannolikheten för att erhålla ett överensstämmande resultat om den alternativa hypotesen (DNA:t kommer från en annan person) är sann, varierar beroende på resultatet. Det är beräkningen av hur sannolikt det är att erhålla resultatet om DNA:t kommer från en annan person som styr vilken slutsatsgrad som slutligen redovisas. DNA-resultatet i en undersökt STR-markör kan vara vanligt förekommande, men genom att analysera flera områden ger det sammantagna resultatet en mycket liten risk för slumpmässig överensstämmelse, och därmed ett högt resultatvärde. Beräkningen av resultatvärde baseras på en populationsdatabas för svensk majoritetsbefolkning. I beräkningen görs en korrigering för att ta hänsyn till eventuella skillnader gentemot andra befolkningsgrupper. Överensstämmelse mellan ett fullständigt DNA-resultat från en person (NN) och ett fullständigt DNA-resultat från ett spår med DNA från en person ger alltid slutsatsen ”Grad +4”: *Resultaten talar extremt starkt för att DNA:t kommer från NN (Grad +4), om man bortser från möjligheten att det kommer från en nära släkting*[2]. Mängden och kvaliteten på DNA:t samt provets beskaffenhet kan medföra att en ofullständig DNA-profil erhålls, vilket kan leda till lägre slutsatsgrader.

Ett resultat som uppvisar DNA från två eller flera personer benämns som **en blandning av DNA**. Detta kan medföra fler möjligheter att förklara resultatet och därmed ökar andelen personer som har en DNA-profil som av en slump skulle kunna överensstämma med analysresultatet. Vid utvärdering av en blandning av DNA tas hänsyn till bland annat resultatets kvalitet, hur många personer som kan ha bidragit till resultatet, mängden DNA i provet, ingående varianter i STR-markörerna och i vilken proportion de förekommer.

Krimfup.se - FUP & DOM på nätet

Då DNA-resultatet utgörs av DNA från flera personer (exempelvis tre personer) anpassas hypoteserna:

Huvudhypotes: Spåret/DNA:t kommer från den aktuella personen och två andra personer (som inte är nära släkt med den aktuella personen).
Alternativ hypotes: Spåret/DNA:t kommer från tre andra personer (som inte är nära släkt med den aktuella personen).

Vid utvärdering av DNA-resultat används i de flesta fall **expertsystemet DNAxs**[3]. Systemet möjliggör utvärdering av komplexa resultat. Då beräkningar utförs med DNAxs anses beräknade resultatvärden i intervallen för Grad -2 till Grad +2 inte vara tillräckligt robusta och därmed inte tillförlitliga, varför dessa istället bedöms motsvara ett resultatvärde inom intervallet för Grad 0.

För vissa spår kan det bli aktuellt med utvärdering utan DNAxs. Vid utvärderingen används hela slutsatsskalan. Vid överensstämmande resultat utförs en **frekvensberäkning** som visar hur (o)vanligt DNA-resultatet är. Om avvikelser iakttas vid jämförelse mellan två DNA-resultat erhålls i de flesta fall slutsatsen *”Grad -4”*.

Även om sannolikheten är mycket liten, så är den större **för att närbesläktade personer** uppvisar överensstämmande DNA-profiler, än att obesläktade personer skulle göra det[4]. Sannolikheten för överensstämmelse är störst mellan helsyskon av samma kön men lägre än 1 på 1 miljon vid en fullständig DNA-profil (från en person). Sannolikheten för slumpmässig överensstämmelse är betydligt lägre för övriga, mer avlägsna släktskapsrelationer. Sannolikheten att en nära släkting skulle uppvisa en överensstämmelse med DNA-resultatet ökar dock om resultatet utgörs av en ofullständig DNA-profil eller av en blandning av DNA. I NFC:s ärendeverksamhet har enbart enäggstvillingar visats ha överensstämmande DNA-profiler. Råder oklarheter i utredningen kan personprov från relevanta släktingar inhämtas, om inte DNA-profilerna redan finns tillgängliga via DNA-registret. Om en direkt jämförelse inte är möjlig kan på begäran sannolikheten för slumpmässig överensstämmelse mellan släktingar i många fall beräknas.

Vid all material- och spårhantering behöver risken för **kontaminering** minimeras. Effekterna av kontaminering ökar med att en allt mindre mängd spår/DNA hanteras. Vid all hantering eller kontakt med spår eller föremål som eventuellt ska DNA-undersökas finns risk för kontamination. För att minimera riskerna att kontaminera med sitt eget DNA eller från andra hanterade föremål ska som minimum munskydd och engångshandskar alltid användas. Engångshandskar behöver bytas ofta och utrustning rengöras (kameror, linjaler o.s.v.). Detta gäller för såväl arbete på brottsplats som vid laboratorium fram till avslutad hantering av ett undersökningsmaterial. Vilka personer som hanterat material och spår bör finnas dokumenterat. I syfte att påvisa kontaminationer och kunna avfärda dem som sådana för att inte vilseleda förundersökningen finns en lagstadgad elimineringsdatabas (EDB), med DNA-profiler främst från personer som regelbundet hanterar undersökningsmaterial, t.ex. kriminaltekniker och personal vid NFC. I vissa fall behövs salivprov från andra personer som inte förekommer i EDB för att kunna utesluta dem mot erhållna resultat. Korrekt använd skyddsutrustning är central eftersom en

Krimfup.se - FUP & DOM på nätet

kontamination kan förstöra ett DNA-spår (det räcker inte med att ha tillgång till DNA-profilen från den kontaminerande personen).

[1]Det finns ett separat Faktablad kring aktivitetsnivå och överföring av DNA.
[2]För mer detaljerad information om NFC:s utlåtandeskala se https://polisen.se/tjanster-tillstand/bestall-forensisk-undersokning/utlatandeskala/
[3]Det finns ett separat Faktablad kring DNAxs.
[4]Det finns ett separat Faktablad kring DNA-resultat och nära släktskap.

Krimfup.se - FUP & DOM på nätet

Polisen

Elektroniskt underskriven av Anneli Karlsson 2026-06-18 09:52

Redovisning

Sakkunnigutlåtande

NFC:s ref.nr
2026007248

Uppdragsgivarens ref.nr
5000-K482248-25

Undersökning avseende biologiska spår (DNA)

Inledande uppgifter

Uppdragsgivare (myndighet/motsvarande)	Uppdragsgivare (namn och kontaktinformation)	
Polismyndigheten	Karl Nyberg, Utredningssektionen PO Norrbotten	
Utförare Nationellt forensiskt centrum (NFC)	Telefon (NFC:s frontdesk) 010-562 80 20	NFC:s ärende upprättat 2026-04-09

Ändamål

Ändamålet var att undersöka om det på nedanstående undersökningsmaterial förekommer biologiska spår som avseende DNA kan jämföras mot person.

Personer vars DNA-profil jämförts mot DNA-resultat i denna redovisning

Namn Personnummer	Beteckning / Prov-ID NFC:s materialnummer
Tor Öberg 19350523-8034	DNA-ZZ-000136 202434307801
Gärd Viklund 19370903-7802	DNA-ZZ-000137 202434308001
Nils Johan Jacobsson 19810213-0252	DNA-AG-473249 202631738701 Provtagnings- och analyskostnad förekommer, se undersökningsrelaterad information

Resultat, värdering och slutsats

För information om undersökning av biologiska spår, DNA och värdering, se Bilaga 1.
Följande hypoteser används vid värdering av DNA-resultat (hypoteserna anpassas då resultatet utgörs av DNA från flera personer):
Huvudhypotes: spåret/DNA:t kommer från den aktuella personen
Alternativ hypotes: spåret/DNA:t kommer från någon annan person (som inte är nära släkt med den aktuella personen)

Krimfup.se - FUP & DOM på nätet

Polisen

Elektroniskt underskriven av Anneli Karlsson 2026-06-18 09:52

Redovisning

Sakkunnigutlåtande

NFC:s ref.nr	Uppdragsgivarens ref.nr
2026007248	5000-K482248-25

Beteckning i utlåtandet Uppdragsgivarens beteckning Beslags-/Spårmaterialnummer NFC:s materialnummer	**Undersökningsmaterial** Platsbeskrivning Materialhantering
2026-5000-BG49407-1 2026-5000-BG49407-01 - 202600724819	**Fårfäll (vit)** övertäckning Tor Materialet återgår separat

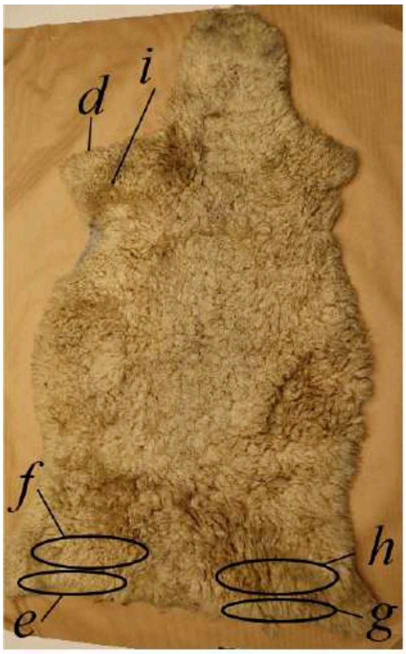

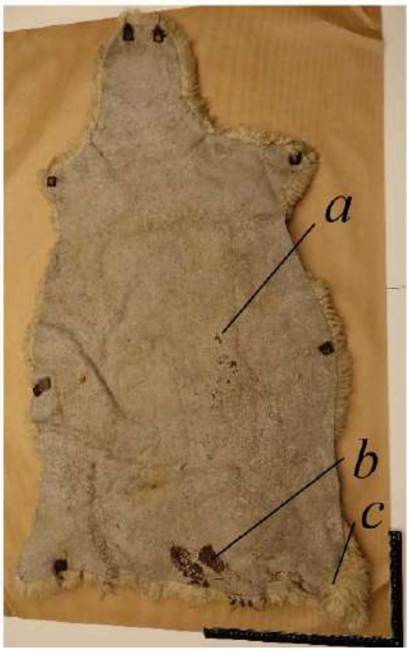

I fem undersökta besudlingar (*a – d*, samt *i*) påvisades blod.
Resultaten talar extremt starkt för att blodet/DNA:t i respektive besudling kommer från Tor Öberg (*Grad +4*), om man bortser från möjligheten att det kommer från en nära släkting.

I två undersökta områden (*e* och *f*) påvisades DNA.
Analyserna visar en blandning av DNA. Blandningen för respektive område utgörs av en huvuddel från en person samt av en mindre del som inte kunde utvärderas.
Resultaten talar extremt starkt för att huvuddelen av DNA:t i respektive område kommer från Tor Öberg (*Grad +4*), om man bortser från möjligheten att det kommer från en nära släkting.

I två undersökta områden (*g* och *h*) påvisades DNA, men resultaten kunde på grund av komplexitet inte utvärderas.

Krimfup.se - FUP & DOM på nätet

Polisen

Elektroniskt underskriven av Anneli Karlsson 2026-06-18 09:52

Redovisning

Sakkunnigutlåtande

NFC:s ref.nr 2026007248

Uppdragsgivarens ref.nr 5000-K482248-25

2026-5000-BG49407-2	**Jacka**
2026-5000-BG49407-2	övertäckning låg mellan Tor och Gärd
-	Materialet återgår separat
202600724820	

Två områden på jackans rätsida (*a* och *c*) undersöktes avseende DNA. Vid kvantifiering (mängdbestämning) av proven påvisades DNA, men vid analysernas efterföljande steg kunde något DNA inte påvisas.

Ytterligare två områden jackans rätsida (*b* och *d*) undersöktes avseende DNA, men något detekterbart DNA kunde inte påvisas.

SWEDAC ACKREDITERING
Ackred. nr 1521
Provning
ISO/IEC 17025

Krimfup.se - FUP & DOM på nätet

Polisen

Elektroniskt underskriven av Anneli Karlsson 2026-06-18 09:52

Redovisning

Sakkunnigutlåtande

NFC:s ref.nr 2026007248

Uppdragsgivarens ref.nr 5000-K482248-25

581-05 G015	**En keps**
581-05 G015	Från låda vid plats där mannen anträffades
-	Materialet återgår separat
202600724809	

Blod kunde inte påvisas.

I fyra undersökta områden (*a – d*) påvisades DNA.
Resultaten talar extremt starkt för att DNA:t i respektive område kommer från Tor Öberg (*Grad +4*), om man bortser från möjligheten att det kommer från en nära släkting.

Krimfup.se - FUP & DOM på nätet

Y/583-05/G001	**En mörkblå tröja, Helly-Hansen**
Y/583-05/G001	vid obduktion Tor
-	Materialet återgår separat
202600724806	

Svårt att bedöma jackans rätsida/avigsida.

I två undersökta besudlingar (*d* och *e*) påvisades blod.
Resultaten talar extremt starkt för att blodet/DNA:t i respektive besudling kommer från Tor Öberg (*Grad +4*), om man bortser från möjligheten att det kommer från en nära släkting.

I tre undersökta områden på jackans befintliga utsida (*a* – *c*) påvisades DNA.
Resultaten talar extremt starkt för att DNA:t i respektive område kommer från Tor Öberg (*Grad +4*), om man bortser från möjligheten att det kommer från en nära släkting.

Krimfup.se - FUP & DOM på nätet

Polisen

Elektroniskt underskriven av Anneli Karlsson 2026-06-18 09:52

Redovisning

Sakkunnigutlåtande

NFC:s ref.nr	Uppdragsgivarens ref.nr
2026007248	5000-K482248-25

Y/583-05/G007 Y/583-05/G007 - 202600724805	**En blå träningsoverallsjacka** vid obduktion Gärd Materialet återgår separat

I ett undersökt område (*d*) påvisades DNA.
Resultaten talar extremt starkt för att DNA:t kommer från Gärd Viklund (*Grad +4*), om man bortser från möjligheten att det kommer från en nära släkting.

I tre undersökta områden (*a, b* och *e*) påvisades DNA.
Analyserna visar en blandning av DNA. Blandningen för respektive område utgörs av en huvuddel från en person samt av en mindre del som inte kunde utvärderas.
Resultaten talar extremt starkt för att huvuddelen av DNA:t för respektive område kommer från Gärd Viklund (*Grad +4*), om man bortser från möjligheten att det kommer från en nära släkting.

I ett undersökt område (*g*) påvisades DNA.
Resultaten talar för att DNA:t kommer från Gärd Viklund (*Grad +2*).

I två undersökta områden (*c* och *f*) påvisades DNA, men resultaten kunde på grund av komplexitet inte utvärderas.

Krimfup.se - FUP & DOM på nätet

2026-5000-SM5657-1 2026-5000-SM5657-1 - 202600724821	**Hår** från Jacka Post (BG49407-02) Materialet återgår separat

I materialet iakttogs ett hårstrå, men detta är inte lämpat för DNA-analys med NFC:s standardmetodik.

2026-5000-SM5657-2 2026-5000-SM5657-2 - 202600724822	**Hår** från Jacka Post (BG49407-02) Materialet återgår separat

I materialet iakttogs inte något hårstrå.

Metodik

Undersökningar har utförts med ett urval av de metoder som finns angivna i ledningsdokument 0800, avsnitt 1.1 teknikområde Biologisk analys samt avsnitt 1.2.1. Metoderna är ackrediterade enligt ISO 17025.

För mer information, se polisen.se/forensiskametoder. Önskas ytterligare information kring använd metodik, kontakta ansvarig handläggare.

Undersökningsrelaterad information

DNA

Undersökningsuppdraget är värderande. Vid ett sådant uppdrag innehåller slutsatsen uppgift om storleksordningen på resultatvärdet (se rubriken Utlåtandeskala). Denna redovisning innehåller ingen värdering avseende hur och när eventuellt påvisat DNA avsatts/överförts, utan endast värdering avseende ursprung/källa till DNA:t.

Eventuella DNA-prov arkiveras vid laboratoriet i minst 30 år. Arkiveringstiden är kopplad till brottskategori.

För att tillgodose författningsenliga krav på rättssäkerhet och registerkvalitet, skall den uppdragsgivare som begärt DNA-analysen meddela NFC när ej längre relevanta DNA-resultat skall gallras ur spårregistret.

Engångssökningar av DNA-spår (av tillräckligt god kvalitet och som bedömts utgöras av upp till fyra personer) mot utredningsregistret och DNA-registret (ej spårregistret) utförs med en applikation (*Hoogenboom J et al. For. Sci. Int.: Genetics 65:102884*). En förutsättning för redovisning av träff är att *Grad +4* erhålls. Vid en eventuell träff tilldelas personen till ärendet, någon träffrapport skickas inte. Vid behov av sökdatum kontaktas ansvarig handläggare.

NFC redovisning (DNA) 2026-06-18 (1) underskriven.pdf, Redovisning Sakkunnigutlåtande, 2026-06-18 09:52, diarienr: 5000-K482248-25 1120
Krimfup.se - FUP & DOM på nätet

Allmän information
Resultatet gäller för materialet så som det inkom till NFC.

I Foresight går att söka efter och få en sammanställning över material och undersökningar i ett K-ärende som hanteras av NFC. Foresight går att nå direkt från Durtvå och TekPro samt via denna länk: foresight.polisen.se/foresight. Alla som har behörighet att se information om ett K-ärende i Durtvå har åtkomst till uppgifterna i Foresight.

Material som delas vid NFC får en indexering av materialbeteckningen. Genom att söka på materialet i Foresight erhålls bl.a. en sammanställning över hur materialet har delats upp, status och var de uppdelade materialen befinner sig.

För personer där provtagnings- och analyskostnad förekommer avser detta personprov i form av saliv- eller blodprov. Polismyndighetens provtagnings- och analyskostnad för dessa är 1 300 SEK per person och per ärende (se PMFS 2024:8).

Handläggning

Handläggare, DNA	Driftställe	För kontakt
forensiker biologi Anneli Karlsson (ansvarig handläggare) forensisk generalist Helena Lyth	Nationellt NFC (Linköping)	010-562 89 63
Ärendeansvarig forensiker biologi Anneli Karlsson		För kontakt 010-562 89 63

Frågor om undersökningen samt eventuell kallelse till rättegång riktas till ansvarig handläggare, se ovan. Övergripande frågor i ärendet riktas till ärendeansvarig.

Krimfup.se - FUP & DOM på nätet

Polisen

Elektroniskt underskriven av Anneli Karlsson 2026-06-18 09:52

Redovisning

Sakkunnigutlåtande

NFC:s ref.nr 2026007248

Uppdragsgivarens ref.nr 5000-K482248-25

Utlåtandeskala

Skalsteg	Verbalt uttryck i utlåtandet	Förklaring	Resultatvärde (V)
Grad +4	Resultaten talar extremt starkt för att ...	Det bedöms vara minst 1 000 000 gånger mer sannolikt att få dessa resultat om huvudhypotesen är sann än om den alternativa hypotesen är sann.	$1\,000\,000 \leq V$
Grad +3	Resultaten talar starkt för att ...	Det bedöms vara minst 6000 gånger mer sannolikt att få dessa resultat om huvudhypotesen är sann än om den alternativa hypotesen är sann.	$6\,000 \leq V < 1\,000\,000$
Grad +2	Resultaten talar för att ...	Det bedöms vara minst 100 gånger mer sannolikt att få dessa resultat om huvudhypotesen är sann än om den alternativa hypotesen är sann.	$100 \leq V < 6\,000$
Grad +1	Resultaten talar i någon mån för att ...	Det bedöms vara minst 6 gånger mer sannolikt att få dessa resultat om huvudhypotesen är sann än om den alternativa hypotesen är sann.	$6 \leq V < 100$
Grad 0	Resultaten talar varken för eller emot att ...	Det bedöms vara ungefär lika sannolikt att få de erhållna resultaten om huvudhypotesen är sann som om den alternativa hypotesen är sann.	$\frac{1}{6} < V < 6$
Grad -1	Resultaten talar i någon mån för att ... inte ...	Det bedöms vara minst 6 gånger mer sannolikt att få dessa resultat om den alternativa hypotesen är sann än om huvudhypotesen är sann.	$\frac{1}{100} < V \leq \frac{1}{6}$
Grad -2	Resultaten talar för att ... inte ...	Det bedöms vara minst 100 gånger mer sannolikt att få dessa resultat om den alternativa hypotesen är sann än om huvudhypotesen är sann.	$\frac{1}{6\,000} < V \leq \frac{1}{100}$
Grad -3	Resultaten talar starkt för att ... inte ...	Det bedöms vara minst 6000 gånger mer sannolikt att få dessa resultat om den alternativa hypotesen är sann än om huvudhypotesen är sann.	$\frac{1}{1\,000\,000} < V \leq \frac{1}{6\,000}$
Grad -4	Resultaten talar extremt starkt för att ... inte ...	Det bedöms vara minst 1 000 000 gånger mer sannolikt att få dessa resultat om den alternativa hypotesen är sann än om huvudhypotesen är sann.	$V \leq \frac{1}{1\,000\,000}$

Skalan är utarbetad för NFC:s resultatvärdering. Vid resultatvärdering bedöms storleken hos *resultatvärdet*, det vill säga hur mycket resultaten av undersökningen talar för eller emot huvudhypotesen. Storleksordningen hos resultatvärdet avgör skalsteget. Skalstegen visas med tillhörande intervall av resultatvärden (*V*). Om en av hypoteserna kan uteslutas används inte skalstegen och slutsatsen blir då ett fastställande av faktum.

Krimfup.se - FUP & DOM på nätet

Bilaga 1. Undersökningar av biologiska spår och DNA

I tabellen återges exempel med förklaring på vanliga standardfraser som används av Nationellt forensiskt centrum (NFC) vid redovisning av genomförda undersökningar av biologiska spår och DNA.

Vid behov av att diskutera genomförda undersökningar och erhållna resultat kontakta ansvarig handläggare i ärendet.

Använd fras	Förklaring
… reagerade så som för blod …	Vid ett test har spåret reagerat så som för blod.
… blod påvisades …	Spåret är blodliknande, har reagerat så som för blod med ett test och ett DNA-resultat har erhållits.
… spermier påvisades …	Spermier har påvisats vid mikroskopisk granskning av ett delprov av spåret men manligt DNA har inte påvisats.
… sperma påvisades …	Spermier har påvisats vid mikroskopisk granskning av ett delprov av spåret och manligt DNA har påvisats.
… DNA påvisades …	DNA har påvisats men bakomliggande spårtyp har inte fastställts. Används exempelvis när områden spårsäkrats för analys, så som för ”*brukar-DNA*”.
… kunde blod/sperma inte påvisas …	Spårtypen ifråga har inte kunnat påvisas på det undersökta materialet.
Något detekterbart DNA kunde inte påvisas.	Vid kvantifiering (mängdbestämning) av provet kunde DNA inte påvisas (<0,001 ng/µL).
DNA i tillräcklig mängd kunde inte påvisas.	Vid kvantifiering (mängdbestämning) påvisades DNA i provet, men fortsatt analys har inte utförts på grund av att mängden DNA (0,001-0,0049 ng/µL) är låg för en standardanalys.

Krimfup.se - FUP & DOM på nätet

DNA påvisades. Resultatet kunde på grund av komplexitet (+ ev. förtydligande ord) inte utvärderas.	DNA-analys utförd. Resultatet kan utgöras av en komplicerad blandning med flera personer, vara ett svagt resultat med avsaknad av information, inte ett reproducerbart resultat eller en kombination av dessa tre. Nedbrytningsgrad på DNA eller närvaro av föroreningar, s.k. analyshämmare, kan inverka på resultatet.
Den mindre delen av DNA:t kunde inte utvärderas.	Används när resultatet utgörs av en blandning med olika proportioner på de bidragande inslagen och den mindre delen inte kan utvärderas och användas på grund av komplexitet.
Övriga personer i redovisningen har för liten överensstämmelse med resultatet för att någon slutsatsgrundande beräkning ska utföras.	Efter en inledande jämförelse uppvisar personen för liten överenstämmelse med spårets resultat för att en kvalitetssäkrad beräkning av resultatvärde ska kunna utföras.

Undersökning avseende DNA utförs enligt metodiken för standard DNA-analys alternativt LCN (Low Copy Number) DNA-analys. Båda dessa metodiker är baserade på samma teknik, men för LCN DNA-analys används en specialanpassad material- och provhantering. Vid LCN DNA-analys undersöks prover med koncentration i intervallet 0,001-0,0099 ng/µL (om koncentrationen är >0,0099 utförs fortsatt analys med standard DNA-analys).

En undersökning inleds med att **eftersöka och säkra biologiska spår** och om möjligt fastställa spårtyp. Spår som eftersöks är exempelvis besudlingar av blod, sperma eller sekret (saliv eller vaginalsekret) men också spår av t.ex. celler/cellrester som inte utgör direkta besudlingar. Spår kan sökas med blotta ögat eller med stöd av ljuskällor och instrument men också på kemisk väg. Biokemiska tester och mikroskopisk granskning används för att bedöma spårtyp. En stor mängd spår säkras trots avsaknad av regelrätta besudlingar. När det gäller spår som inte kan synliggöras går det inte att i förväg avgöra var det sitter eller om det överhuvudtaget förekommer något spår eller DNA på den aktuella ytan. Många av dessa spårsäkringar innehåller mycket lite eller inget DNA och möjligheten att få användbara resultat är låga. När DNA i dessa fall påvisas kan bakomliggande spårtyp inte klargöras.

NFC redovisning (DNA) 2026-06-18 (1) underskriven.pdf, Redovisning Sakkunnigutlåtande, 2026-06-18 09:52, diarienr: 5000-K482248-25 1124
Krimfup.se - FUP & DOM på nätet

En bedömning av ett spår, ibland i kombination med resultat från DNA-analys, leder till följande slutsatser: ”... *blod/sperma påvisades*” eller ”... *kunde blod/sperma inte påvisas*”. När spårtyp inte har fastställts används ”... *påvisades DNA* ...”. Slutsatsen ”*kunde inte påvisas*” utesluter inte att det kan finnas spår/DNA på ett material. Tidsförlopp, mängden spår och deras synlighet, underlagets beskaffenhet och graden av föroreningar (t.ex. smuts) är faktorer som påverkar resultatet. På material där många besudlingar/spår iakttas görs ofta ett urval till fortsatt undersökning. Urvalet baseras på erfarenhet samt på den information som uppdragsgivaren lämnat i ärendet.

Efter spårsäkringen utförs **extraktion**, då DNA utvinns ur spåret. Vald metod beror på spårets egenskaper och på det bakgrundsmaterial där det sitter. Nästa steg, **kvantifieringen**, undersöker mängden DNA i provet. Innehåller provet inget eller lite DNA för en standardanalys avslutas analysen (gränsen är satt till 0,005 ng/µL). Om ett undersökt spår inte uppvisar något DNA eller att mängden DNA är låg för en standardanalys används fraser motsvarande: ”*Något detekterbart DNA kunde inte påvisas*” eller ”*DNA i tillräcklig mängd kunde inte påvisas*”. Nästa steg är **kopiering** med s.k. PCR-teknik där utvalda områden i DNA:t kopieras och DNA-resultatet tas fram.

DNA finns i de flesta av våra celler. Det DNA som analyseras är likadant i hela kroppen och ändrar sig inte över tiden. Sperma eller blod som påträffats på en brottsplats kan därför jämföras med DNA-resultatet för ett salivprov från en person tillvarataget långt senare. Vid DNA-analysen undersöks en ytterst liten del av arvsmassan som innehåller tillräckligt med information för att kunna leda till starka slutsatser. De områden i arvsmassan som undersöks kallas STR-markörer. De uppvisar variation mellan olika individer. Analysresultatet för de undersökta STR-markörerna åskådliggörs som en sifferserie kallad DNA-profil. Markörerna som analyseras innehåller ingen information om en individs egenskaper, bortsett från några markörer som innehåller information som visar på biologiskt kön.

Ett **DNA-resultat kan värderas** utifrån tre olika nivåer[1]; källnivå, aktivitetsnivå och brottsnivå:

- Vid *källnivå* värderas sannolikheten för ett DNA-resultat om en viss person är ursprung/källan till spåret eller inte
- Vid *aktivitetsnivå* värderas sannolikheten för ett DNA-resultat om en viss person har utfört en viss aktivitet eller inte
- Vid *brottsnivå* värderas om en viss person har begått ett brott eller inte. Värdering på brottsnivå utförs normalt sett endast i domstol

Krimfup.se - FUP & DOM på nätet

Värdering på källnivå är den nivå som används för majoriteten av de DNA-resultat som redovisas från NFC. DNA-resultat på källnivå används som stöd till annan bevisning. Viktigt att poängtera är att resultatvärdet för ett DNA-resultat på källnivå inte är direkt överförbart till aktivitetsnivå.

De erhållna DNA-resultaten jämförs mot personer aktuella i utredningen och/eller personer i Biometriregistret (DNA) eller registreras om möjligt i spårregistret. **Följande hypoteser används** vid värderingen på källnivå vid jämförelse mot aktuell person (hypoteserna anpassas då resultatet utgörs av DNA från flera personer);

Huvudhypotes: Spåret/DNA:t kommer från den aktuella personen.
Alternativ hypotes: Spåret/DNA:t kommer från någon annan person (som inte är nära släkt med den aktuella personen).

Om huvudhypotesen är sann är det förväntat att resultaten ska överensstämma. Sannolikheten för att erhålla ett överensstämmande resultat om den alternativa hypotesen (DNA:t kommer från en annan person) är sann, varierar beroende på resultatet. Det är beräkningen av hur sannolikt det är att erhålla resultatet om DNA:t kommer från en annan person som styr vilken slutsatsgrad som slutligen redovisas. DNA-resultatet i en undersökt STR-markör kan vara vanligt förekommande, men genom att analysera flera områden ger det sammantagna resultatet en mycket liten risk för slumpmässig överensstämmelse, och därmed ett högt resultatvärde. Beräkningen av resultatvärde baseras på en populationsdatabas för svensk majoritetsbefolkning. I beräkningen görs en korrigering för att ta hänsyn till eventuella skillnader gentemot andra befolkningsgrupper. Överensstämmelse mellan ett fullständigt DNA-resultat från en person (NN) och ett fullständigt DNA-resultat från ett spår med DNA från en person ger alltid slutsatsen ”Grad +4”: *Resultaten talar extremt starkt för att DNA:t kommer från NN (Grad +4), om man bortser från möjligheten att det kommer från en nära släkting*[2]. Mängden och kvaliteten på DNA:t samt provets beskaffenhet kan medföra att en ofullständig DNA-profil erhålls, vilket kan leda till lägre slutsatsgrader.

Ett resultat som uppvisar DNA från två eller flera personer benämns som **en blandning av DNA**. Detta kan medföra fler möjligheter att förklara resultatet och därmed ökar andelen personer som har en DNA-profil som av en slump skulle kunna överensstämma med analysresultatet. Vid utvärdering av en blandning av DNA tas hänsyn till bland annat resultatets kvalitet, hur många personer som kan ha bidragit till resultatet, mängden DNA i provet, ingående varianter i STR-markörerna och i vilken proportion de förekommer.

Krimfup.se - FUP & DOM på nätet

Då DNA-resultatet utgörs av DNA från flera personer (exempelvis tre personer) anpassas hypoteserna:

Huvudhypotes: Spåret/DNA:t kommer från den aktuella personen och två andra personer (som inte är nära släkt med den aktuella personen).
Alternativ hypotes: Spåret/DNA:t kommer från tre andra personer (som inte är nära släkt med den aktuella personen).

Vid utvärdering av DNA-resultat används i de flesta fall **expertsystemet DNAxs**[3]. Systemet möjliggör utvärdering av komplexa resultat. Då beräkningar utförs med DNAxs anses beräknade resultatvärden i intervallen för Grad -2 till Grad +2 inte vara tillräckligt robusta och därmed inte tillförlitliga, varför dessa istället bedöms motsvara ett resultatvärde inom intervallet för Grad 0.

För vissa spår kan det bli aktuellt med utvärdering utan DNAxs. Vid utvärderingen används hela slutsatsskalan. Vid överensstämmande resultat utförs en **frekvensberäkning** som visar hur (o)vanligt DNA-resultatet är. Om avvikelser iakttas vid jämförelse mellan två DNA-resultat erhålls i de flesta fall slutsatsen *”Grad -4”*.

Även om sannolikheten är mycket liten, så är den större **för att närbesläktade personer** uppvisar överensstämmande DNA-profiler, än att obesläktade personer skulle göra det[4]. Sannolikheten för överensstämmelse är störst mellan helsyskon av samma kön men lägre än 1 på 1 miljon vid en fullständig DNA-profil (från en person). Sannolikheten för slumpmässig överensstämmelse är betydligt lägre för övriga, mer avlägsna släktskapsrelationer. Sannolikheten att en nära släkting skulle uppvisa en överensstämmelse med DNA-resultatet ökar dock om resultatet utgörs av en ofullständig DNA-profil eller av en blandning av DNA. I NFC:s ärendeverksamhet har enbart enäggstvillingar visats ha överensstämmande DNA-profiler. Råder oklarheter i utredningen kan personprov från relevanta släktingar inhämtas, om inte DNA-profilerna redan finns tillgängliga via DNA-registret. Om en direkt jämförelse inte är möjlig kan på begäran sannolikheten för slumpmässig överensstämmelse mellan släktingar i många fall beräknas.

Vid all material- och spårhantering behöver risken för **kontaminering** minimeras. Effekterna av kontaminering ökar med att en allt mindre mängd spår/DNA hanteras. Vid all hantering eller kontakt med spår eller föremål som eventuellt ska DNA-undersökas finns risk för kontamination. För att minimera riskerna att kontaminera med sitt eget DNA eller från andra hanterade föremål ska som minimum munskydd och engångshandskar alltid användas. Engångshandskar behöver bytas ofta och utrustning rengöras (kameror, linjaler o.s.v.). Detta gäller för såväl arbete på brottsplats som vid laboratorium fram till avslutad hantering av ett undersökningsmaterial. Vilka personer som hanterat material och spår bör finnas dokumenterat. I syfte att påvisa kontaminationer och kunna avfärda dem som sådana för att inte vilseleda förundersökningen finns en lagstadgad elimineringsdatabas (EDB), med DNA-profiler främst från personer som regelbundet hanterar undersökningsmaterial, t.ex. kriminaltekniker och personal vid NFC. I vissa fall behövs salivprov från andra personer som inte förekommer i EDB för att kunna utesluta dem mot erhållna resultat. Korrekt använd skyddsutrustning är central eftersom en

Krimfup.se - FUP & DOM på nätet

kontamination kan förstöra ett DNA-spår (det räcker inte med att ha tillgång till DNA-profilen från den kontaminerande personen).

[1]Det finns ett separat Faktablad kring aktivitetsnivå och överföring av DNA.
[2]För mer detaljerad information om NFC:s utlåtandeskala se https://polisen.se/tjanster-tillstand/bestall-forensisk-undersokning/utlatandeskala/
[3]Det finns ett separat Faktablad kring DNAxs.
[4]Det finns ett separat Faktablad kring DNA-resultat och nära släktskap.

Krimfup.se - FUP & DOM på nätet

Polisen

Elektroniskt underskriven av Anneli Karlsson 2026-06-18 11:20

Nationellt forensiskt centrum (NFC)

Redovisning

Sakkunnigutlåtande

NFC:s ref.nr	Uppdragsgivarens ref.nr
2026007248	5000-K482248-25

Undersökning avseende biologiska spår (DNA)

Inledande uppgifter

Uppdragsgivare (myndighet/motsvarande)	Uppdragsgivare (namn och kontaktinformation)	
Polismyndigheten	Karl Nyberg, Utredningssektionen PO Norrbotten	
Utförare Nationellt forensiskt centrum (NFC)	Telefon (NFC:s frontdesk) 010-562 80 20	NFC:s ärende upprättat 2026-04-09

Ändamål

Ändamålet var att undersöka om det på nedanstående undersökningsmaterial förekommer biologiska spår som avseende DNA kan jämföras mot person.

Personer vars DNA-profil jämförts mot DNA-resultat i denna redovisning

Namn Personnummer	Beteckning / Prov-ID NFC:s materialnummer
Tor Öberg 19350523-8034	DNA-ZZ-000136 202434307801
Gärd Viklund 19370903-7802	DNA-ZZ-000137 202434308001
Nils Johan Jacobsson 19810213-0252	DNA-AG-473249 202631738701 Provtagnings- och analyskostnad förekommer, se undersökningsrelaterad information

Resultat, värdering och slutsats

För information om undersökning av biologiska spår, DNA och värdering, se Bilaga 1.
Följande hypoteser används vid värdering av DNA-resultat (hypoteserna anpassas då resultatet utgörs av DNA från flera personer):
Huvudhypotes: spåret/DNA:t kommer från den aktuella personen
Alternativ hypotes: spåret/DNA:t kommer från någon annan person (som inte är nära släkt med den aktuella personen)

*Redovisningen ska i normalfallet återges i sin helhet.
Vid citering ur redovisningen i ett annat dokument ska det finnas en tydlig hänvisning till ursprungsdokumentet.*

SWEDAC ACKREDITERING
Ackred. nr 1521
Provning
ISO/IEC 17025

Krimfup.se - FUP & DOM på nätet

Polisen

Elektroniskt underskriven av Anneli Karlsson 2026-06-18 11:20

Redovisning

Sakkunnigutlåtande

NFC:s ref.nr 2026007248

Uppdragsgivarens ref.nr 5000-K482248-25

Beteckning i utlåtandet	Undersökningsmaterial
Uppdragsgivarens beteckning Beslags-/Spårmaterialnummer NFC:s materialnummer	Platsbeskrivning Materialhantering

581-05 S014	**Två tops**
581-05 S014 - 202600724823	Från rinning takbjälke utanför verkstad. Säkrat av OCP Materialet återgår separat

Topsen har tidigare undersökts vid laboratoriet, se redovisning daterad 2005-07-08 i Knr 2200-K11296-05, SKL:s dnr 2005007057, varvid följande framkom:
För topsen 581-05/S014 erhölls indikation på blodförekomst, men DNA som kan jämföras mot person kunde inte påvisas.

Topsen har på nytt undersökts avseende blod.

Topsen undersöktes med Bluestar® OBTI, en metod för påvisande av humant hemoglobin (ett protein som finns i blod). Vid denna undersökning kunde humant hemoglobin inte påvisas.

581-05 S016	**Två tops**
581-05 S016 - 202600724814	Plåthink ladan Materialet återgår separat

Blod påvisades.
Resultaten talar extremt starkt för att blodet/DNA:t kommer från Tor Öberg (*Grad +4*), om man bortser från möjligheten att det kommer från en nära släkting.

581-05 S019	**Tops**
581-05 S019 - 202600724815	Handtag skottkärra Materialet återgår separat

Topsen reagerade så som för blod. Vid DNA-analys påvisades DNA, men resultatet kunde på grund av komplexitet inte utvärderas.

Topsen undersöktes vidare med Bluestar® OBTI, en metod för påvisande av humant hemoglobin (ett protein som finns i blod). Vid denna undersökning kunde humant hemoglobin inte påvisas.

Redovisningen ska i normalfallet återges i sin helhet.
Vid citering ur redovisningen i ett annat dokument ska det finnas en tydlig hänvisning till ursprungsdokumentet.

SWEDAC ACKREDITERING Ackred. nr 1521 Provning ISO/IEC 17025

NFC redovisning (DNA) 2026-06-18 (2) underskriven.pdf, Redovisning Sakkunnigutlåtande, 2026-06-18 11:20, diarienr: 5000-K482248-25 1130
Krimfup.se - FUP & DOM på nätet

581-05 S023	**Tops**
581-05 S023 - 202600724816	Handtag skottkärra Materialet återgår separat

Topsen reagerade så som för blod. Vid DNA-analys påvisades DNA, men resultatet kunde på grund av komplexitet inte utvärderas.

Topsen undersöktes vidare med Bluestar® OBTI, en metod för påvisande av humant hemoglobin (ett protein som finns i blod). Vid denna undersökning kunde humant hemoglobin inte påvisas.

Metodik

Undersökningar har utförts med ett urval av de metoder som finns angivna i ledningsdokument 0800, avsnitt 1.1 teknikområde Biologisk analys samt avsnitt 1.2.1. Metoderna är ackrediterade enligt ISO 17025.

För mer information, se polisen.se/forensiskametoder. Önskas ytterligare information kring använd metodik, kontakta ansvarig handläggare.

Undersökningsrelaterad information

DNA

Undersökningsuppdraget är värderande. Vid ett sådant uppdrag innehåller slutsatsen uppgift om storleksordningen på resultatvärdet (se rubriken Utlåtandeskala). Denna redovisning innehåller ingen värdering avseende hur och när eventuellt påvisat DNA avsatts/överförts, utan endast värdering avseende ursprung/källa till DNA:t.

Eventuella DNA-prov arkiveras vid laboratoriet i minst 30 år. Arkiveringstiden är kopplad till brottskategori.

För att tillgodose författningsenliga krav på rättssäkerhet och registerkvalitet, skall den uppdragsgivare som begärt DNA-analysen meddela NFC när ej längre relevanta DNA-resultat skall gallras ur spårregistret.

Engångssökningar av DNA-spår (av tillräckligt god kvalitet och som bedömts utgöras av upp till fyra personer) mot utredningsregistret och DNA-registret (ej spårregistret) utförs med en applikation (*Hoogenboom J et al. For. Sci. Int.: Genetics 65:102884*). En förutsättning för redovisning av träff är att *Grad +4* erhålls. Vid en eventuell träff tilldelas personen till ärendet, någon träffrapport skickas inte. Vid behov av sökdatum kontaktas ansvarig handläggare.

NFC redovisning (DNA) 2026-06-18 (2) underskriven.pdf, Redovisning Sakkunnigutlåtande, 2026-06-18 11:20, diarienr: 5000-K482248-25 1131
Krimfup.se - FUP & DOM på nätet

Allmän information
Resultatet gäller för materialet så som det inkom till NFC.

I Foresight går att söka efter och få en sammanställning över material och undersökningar i ett K-ärende som hanteras av NFC. Foresight går att nå direkt från Durtvå och TekPro samt via denna länk: foresight.polisen.se/foresight. Alla som har behörighet att se information om ett K-ärende i Durtvå har åtkomst till uppgifterna i Foresight.

Material som delas vid NFC får en indexering av materialbeteckningen. Genom att söka på materialet i Foresight erhålls bl.a. en sammanställning över hur materialet har delats upp, status och var de uppdelade materialen befinner sig.

För personer där provtagnings- och analyskostnad förekommer avser detta personprov i form av saliv- eller blodprov. Polismyndighetens provtagnings- och analyskostnad för dessa är 1 300 SEK per person och per ärende (se PMFS 2024:8).

Handläggning

Handläggare, DNA	Driftställe	För kontakt
forensiker biologi Anneli Karlsson (ansvarig handläggare) forensiker biologi Ann-Christin Andersson	Nationellt NFC (Linköping)	010-562 89 63
Ärendeansvarig		**För kontakt**
forensiker biologi Anneli Karlsson		010-562 89 63

Frågor om undersökningen samt eventuell kallelse till rättegång riktas till ansvarig handläggare, se ovan. Övergripande frågor i ärendet riktas till ärendeansvarig.

Krimfup.se - FUP & DOM på nätet

Redovisning

Sakkunnigutlåtande

NFC:s ref.nr 2026007248

Uppdragsgivarens ref.nr 5000-K482248-25

Utlåtandeskala

Skalsteg	Verbalt uttryck i utlåtandet	Förklaring	Resultatvärde (V)
Grad +4	Resultaten talar extremt starkt för att ...	Det bedöms vara minst 1 000 000 gånger mer sannolikt att få dessa resultat om huvudhypotesen är sann än om den alternativa hypotesen är sann.	$1\,000\,000 \leq V$
Grad +3	Resultaten talar starkt för att ...	Det bedöms vara minst 6000 gånger mer sannolikt att få dessa resultat om huvudhypotesen är sann än om den alternativa hypotesen är sann.	$6\,000 \leq V < 1\,000\,000$
Grad +2	Resultaten talar för att ...	Det bedöms vara minst 100 gånger mer sannolikt att få dessa resultat om huvudhypotesen är sann än om den alternativa hypotesen är sann.	$100 \leq V < 6\,000$
Grad +1	Resultaten talar i någon mån för att ...	Det bedöms vara minst 6 gånger mer sannolikt att få dessa resultat om huvudhypotesen är sann än om den alternativa hypotesen är sann.	$6 \leq V < 100$
Grad 0	Resultaten talar varken för eller emot att ...	Det bedöms vara ungefär lika sannolikt att få de erhållna resultaten om huvudhypotesen är sann som om den alternativa hypotesen är sann.	$\frac{1}{6} < V < 6$
Grad -1	Resultaten talar i någon mån för att ... inte ...	Det bedöms vara minst 6 gånger mer sannolikt att få dessa resultat om den alternativa hypotesen är sann än om huvudhypotesen är sann.	$\frac{1}{100} < V \leq \frac{1}{6}$
Grad -2	Resultaten talar för att ... inte ...	Det bedöms vara minst 100 gånger mer sannolikt att få dessa resultat om den alternativa hypotesen är sann än om huvudhypotesen är sann.	$\frac{1}{6\,000} < V \leq \frac{1}{100}$
Grad -3	Resultaten talar starkt för att ... inte ...	Det bedöms vara minst 6000 gånger mer sannolikt att få dessa resultat om den alternativa hypotesen är sann än om huvudhypotesen är sann.	$\frac{1}{1\,000\,000} < V \leq \frac{1}{6\,000}$
Grad -4	Resultaten talar extremt starkt för att ... inte ...	Det bedöms vara minst 1 000 000 gånger mer sannolikt att få dessa resultat om den alternativa hypotesen är sann än om huvudhypotesen är sann.	$V \leq \frac{1}{1\,000\,000}$

Skalan är utarbetad för NFC:s resultatvärdering. Vid resultatvärdering bedöms storleken hos *resultatvärdet*, det vill säga hur mycket resultaten av undersökningen talar för eller emot huvudhypotesen. Storleksordningen hos resultatvärdet avgör skalsteget. Skalstegen visas med tillhörande intervall av resultatvärden (V). Om en av hypoteserna kan uteslutas används inte skalstegen och slutsatsen blir då ett fastställande av faktum.

NFC redovisning (DNA) 2026-06-18 (2) underskriven.pdf, Redovisning Sakkunnigutlåtande, 2026-06-18 11:20, diarienr: 5000-K482248-25 1133
Krimfup.se - FUP & DOM på nätet

Bilaga 1. Undersökningar av biologiska spår och DNA

I tabellen återges exempel med förklaring på vanliga standardfraser som används av Nationellt forensiskt centrum (NFC) vid redovisning av genomförda undersökningar av biologiska spår och DNA.

Vid behov av att diskutera genomförda undersökningar och erhållna resultat kontakta ansvarig handläggare i ärendet.

Använd fras	Förklaring
… reagerade så som för blod …	Vid ett test har spåret reagerat så som för blod.
… blod påvisades …	Spåret är blodliknande, har reagerat så som för blod med ett test och ett DNA-resultat har erhållits.
… spermier påvisades …	Spermier har påvisats vid mikroskopisk granskning av ett delprov av spåret men manligt DNA har inte påvisats.
… sperma påvisades …	Spermier har påvisats vid mikroskopisk granskning av ett delprov av spåret och manligt DNA har påvisats.
… DNA påvisades …	DNA har påvisats men bakomliggande spårtyp har inte fastställts. Används exempelvis när områden spårsäkrats för analys, så som för ”*brukar-DNA*”.
… kunde blod/sperma inte påvisas …	Spårtypen ifråga har inte kunnat påvisas på det undersökta materialet.
Något detekterbart DNA kunde inte påvisas.	Vid kvantifiering (mängdbestämning) av provet kunde DNA inte påvisas (<0,001 ng/µL).
DNA i tillräcklig mängd kunde inte påvisas.	Vid kvantifiering (mängdbestämning) påvisades DNA i provet, men fortsatt analys har inte utförts på grund av att mängden DNA (0,001-0,0049 ng/µL) är låg för en standardanalys.

Krimfup.se - FUP & DOM på nätet

DNA påvisades. Resultatet kunde på grund av komplexitet (+ ev. förtydligande ord) inte utvärderas.	DNA-analys utförd. Resultatet kan utgöras av en komplicerad blandning med flera personer, vara ett svagt resultat med avsaknad av information, inte ett reproducerbart resultat eller en kombination av dessa tre. Nedbrytningsgrad på DNA eller närvaro av föroreningar, s.k. analyshämmare, kan inverka på resultatet.
Den mindre delen av DNA:t kunde inte utvärderas.	Används när resultatet utgörs av en blandning med olika proportioner på de bidragande inslagen och den mindre delen inte kan utvärderas och användas på grund av komplexitet.
Övriga personer i redovisningen har för liten överensstämmelse med resultatet för att någon slutsatsgrundande beräkning ska utföras.	Efter en inledande jämförelse uppvisar personen för liten överenstämmelse med spårets resultat för att en kvalitetssäkrad beräkning av resultatvärde ska kunna utföras.

Undersökning avseende DNA utförs enligt metodiken för standard DNA-analys alternativt LCN (Low Copy Number) DNA-analys. Båda dessa metodiker är baserade på samma teknik, men för LCN DNA-analys används en specialanpassad material- och provhantering. Vid LCN DNA-analys undersöks prover med koncentration i intervallet 0,001-0,0099 ng/µL (om koncentrationen är >0,0099 utförs fortsatt analys med standard DNA-analys).

En undersökning inleds med att **eftersöka och säkra biologiska spår** och om möjligt fastställa spårtyp. Spår som eftersöks är exempelvis besudlingar av blod, sperma eller sekret (saliv eller vaginalsekret) men också spår av t.ex. celler/cellrester som inte utgör direkta besudlingar. Spår kan sökas med blotta ögat eller med stöd av ljuskällor och instrument men också på kemisk väg. Biokemiska tester och mikroskopisk granskning används för att bedöma spårtyp. En stor mängd spår säkras trots avsaknad av regelrätta besudlingar. När det gäller spår som inte kan synliggöras går det inte att i förväg avgöra var det sitter eller om det överhuvudtaget förekommer något spår eller DNA på den aktuella ytan. Många av dessa spårsäkringar innehåller mycket lite eller inget DNA och möjligheten att få användbara resultat är låga. När DNA i dessa fall påvisas kan bakomliggande spårtyp inte klargöras.

NFC redovisning (DNA) 2026-06-18 (2) underskriven.pdf, Redovisning Sakkunnigutlåtande, 2026-06-18 11:20, diarienr: 5000-K482248-25 1135
Krimfup.se - FUP & DOM på nätet

En bedömning av ett spår, ibland i kombination med resultat från DNA-analys, leder till följande slutsatser: ”... *blod/sperma påvisades*” eller ”... *kunde blod/sperma inte påvisas*”. När spårtyp inte har fastställts används ”... *påvisades DNA* ...”. Slutsatsen ”*kunde inte påvisas*” utesluter inte att det kan finnas spår/DNA på ett material. Tidsförlopp, mängden spår och deras synlighet, underlagets beskaffenhet och graden av föroreningar (t.ex. smuts) är faktorer som påverkar resultatet. På material där många besudlingar/spår iakttas görs ofta ett urval till fortsatt undersökning. Urvalet baseras på erfarenhet samt på den information som uppdragsgivaren lämnat i ärendet.

Efter spårsäkringen utförs **extraktion**, då DNA utvinns ur spåret. Vald metod beror på spårets egenskaper och på det bakgrundsmaterial där det sitter. Nästa steg, **kvantifieringen**, undersöker mängden DNA i provet. Innehåller provet inget eller lite DNA för en standardanalys avslutas analysen (gränsen är satt till 0,005 ng/µL). Om ett undersökt spår inte uppvisar något DNA eller att mängden DNA är låg för en standardanalys används fraser motsvarande: ”*Något detekterbart DNA kunde inte påvisas*” eller ”*DNA i tillräcklig mängd kunde inte påvisas*”. Nästa steg är **kopiering** med s.k. PCR-teknik där utvalda områden i DNA:t kopieras och DNA-resultatet tas fram.

DNA finns i de flesta av våra celler. Det DNA som analyseras är likadant i hela kroppen och ändrar sig inte över tiden. Sperma eller blod som påträffats på en brottsplats kan därför jämföras med DNA-resultatet för ett salivprov från en person tillvarataget långt senare. Vid DNA-analysen undersöks en ytterst liten del av arvsmassan som innehåller tillräckligt med information för att kunna leda till starka slutsatser. De områden i arvsmassan som undersöks kallas STR-markörer. De uppvisar variation mellan olika individer. Analysresultatet för de undersökta STR-markörerna åskådliggörs som en sifferserie kallad DNA-profil. Markörerna som analyseras innehåller ingen information om en individs egenskaper, bortsett från några markörer som innehåller information som visar på biologiskt kön.

Ett **DNA-resultat kan värderas** utifrån tre olika nivåer[1]; källnivå, aktivitetsnivå och brottsnivå:
• Vid *källnivå* värderas sannolikheten för ett DNA-resultat om en viss person är ursprung/källan till spåret eller inte
• Vid *aktivitetsnivå* värderas sannolikheten för ett DNA-resultat om en viss person har utfört en viss aktivitet eller inte
• Vid *brottsnivå* värderas om en viss person har begått ett brott eller inte. Värdering på brottsnivå utförs normalt sett endast i domstol

Krimfup.se - FUP & DOM på nätet

Värdering på källnivå är den nivå som används för majoriteten av de DNA-resultat som redovisas från NFC. DNA-resultat på källnivå används som stöd till annan bevisning. Viktigt att poängtera är att resultatvärdet för ett DNA-resultat på källnivå inte är direkt överförbart till aktivitetsnivå.

De erhållna DNA-resultaten jämförs mot personer aktuella i utredningen och/eller personer i Biometriregistret (DNA) eller registreras om möjligt i spårregistret. **Följande hypoteser används** vid värderingen på källnivå vid jämförelse mot aktuell person (hypoteserna anpassas då resultatet utgörs av DNA från flera personer);

Huvudhypotes: Spåret/DNA:t kommer från den aktuella personen.
Alternativ hypotes: Spåret/DNA:t kommer från någon annan person (som inte är nära släkt med den aktuella personen).

Om huvudhypotesen är sann är det förväntat att resultaten ska överensstämma. Sannolikheten för att erhålla ett överensstämmande resultat om den alternativa hypotesen (DNA:t kommer från en annan person) är sann, varierar beroende på resultatet. Det är beräkningen av hur sannolikt det är att erhålla resultatet om DNA:t kommer från en annan person som styr vilken slutsatsgrad som slutligen redovisas. DNA-resultatet i en undersökt STR-markör kan vara vanligt förekommande, men genom att analysera flera områden ger det sammantagna resultatet en mycket liten risk för slumpmässig överensstämmelse, och därmed ett högt resultatvärde. Beräkningen av resultatvärde baseras på en populationsdatabas för svensk majoritetsbefolkning. I beräkningen görs en korrigering för att ta hänsyn till eventuella skillnader gentemot andra befolkningsgrupper. Överensstämmelse mellan ett fullständigt DNA-resultat från en person (NN) och ett fullständigt DNA-resultat från ett spår med DNA från en person ger alltid slutsatsen ”Grad +4”: *Resultaten talar extremt starkt för att DNA:t kommer från NN (Grad +4), om man bortser från möjligheten att det kommer från en nära släkting*[2]. Mängden och kvaliteten på DNA:t samt provets beskaffenhet kan medföra att en ofullständig DNA-profil erhålls, vilket kan leda till lägre slutsatsgrader.

Ett resultat som uppvisar DNA från två eller flera personer benämns som **en blandning av DNA**. Detta kan medföra fler möjligheter att förklara resultatet och därmed ökar andelen personer som har en DNA-profil som av en slump skulle kunna överensstämma med analysresultatet. Vid utvärdering av en blandning av DNA tas hänsyn till bland annat resultatets kvalitet, hur många personer som kan ha bidragit till resultatet, mängden DNA i provet, ingående varianter i STR-markörerna och i vilken proportion de förekommer.

NFC redovisning (DNA) 2026-06-18 (2) underskriven.pdf, Redovisning Sakkunnigutlåtande, 2026-06-18 11:20, diarienr: 5000-K482248-25 1137
Krimfup.se - FUP & DOM på nätet

Då DNA-resultatet utgörs av DNA från flera personer (exempelvis tre personer) anpassas hypoteserna:

Huvudhypotes: Spåret/DNA:t kommer från den aktuella personen och två andra personer (som inte är nära släkt med den aktuella personen).
Alternativ hypotes: Spåret/DNA:t kommer från tre andra personer (som inte är nära släkt med den aktuella personen).

Vid utvärdering av DNA-resultat används i de flesta fall **expertsystemet DNAxs**[3]. Systemet möjliggör utvärdering av komplexa resultat. Då beräkningar utförs med DNAxs anses beräknade resultatvärden i intervallen för Grad -2 till Grad +2 inte vara tillräckligt robusta och därmed inte tillförlitliga, varför dessa istället bedöms motsvara ett resultatvärde inom intervallet för Grad 0.

För vissa spår kan det bli aktuellt med utvärdering utan DNAxs. Vid utvärderingen används hela slutsatsskalan. Vid överensstämmande resultat utförs en **frekvensberäkning** som visar hur (o)vanligt DNA-resultatet är. Om avvikelser iakttas vid jämförelse mellan två DNA-resultat erhålls i de flesta fall slutsatsen *"Grad -4"*.

Även om sannolikheten är mycket liten, så är den större **för att närbesläktade personer** uppvisar överensstämmande DNA-profiler, än att obesläktade personer skulle göra det[4]. Sannolikheten för överensstämmelse är störst mellan helsyskon av samma kön men lägre än 1 på 1 miljon vid en fullständig DNA-profil (från en person). Sannolikheten för slumpmässig överensstämmelse är betydligt lägre för övriga, mer avlägsna släktskapsrelationer. Sannolikheten att en nära släkting skulle uppvisa en överensstämmelse med DNA-resultatet ökar dock om resultatet utgörs av en ofullständig DNA-profil eller av en blandning av DNA. I NFC:s ärendeverksamhet har enbart enäggstvillingar visats ha överensstämmande DNA-profiler. Råder oklarheter i utredningen kan personprov från relevanta släktingar inhämtas, om inte DNA-profilerna redan finns tillgängliga via DNA-registret. Om en direkt jämförelse inte är möjlig kan på begäran sannolikheten för slumpmässig överensstämmelse mellan släktingar i många fall beräknas.

Vid all material- och spårhantering behöver risken för **kontaminering** minimeras. Effekterna av kontaminering ökar med att en allt mindre mängd spår/DNA hanteras. Vid all hantering eller kontakt med spår eller föremål som eventuellt ska DNA-undersökas finns risk för kontamination. För att minimera riskerna att kontaminera med sitt eget DNA eller från andra hanterade föremål ska som minimum munskydd och engångshandskar alltid användas. Engångshandskar behöver bytas ofta och utrustning rengöras (kameror, linjaler o.s.v.). Detta gäller för såväl arbete på brottsplats som vid laboratorium fram till avslutad hantering av ett undersökningsmaterial. Vilka personer som hanterat material och spår bör finnas dokumenterat. I syfte att påvisa kontaminationer och kunna avfärda dem som sådana för att inte vilseleda förundersökningen finns en lagstadgad elimineringsdatabas (EDB), med DNA-profiler främst från personer som regelbundet hanterar undersökningsmaterial, t.ex. kriminaltekniker och personal vid NFC. I vissa fall behövs salivprov från andra personer som inte förekommer i EDB för att kunna utesluta dem mot erhållna resultat. Korrekt använd skyddsutrustning är central eftersom en

Krimfup.se - FUP & DOM på nätet

kontamination kan förstöra ett DNA-spår (det räcker inte med att ha tillgång till DNA-profilen från den kontaminerande personen).

[1]Det finns ett separat Faktablad kring aktivitetsnivå och överföring av DNA.
[2]För mer detaljerad information om NFC:s utlåtandeskala se https://polisen.se/tjanster-tillstand/bestall-forensisk-undersokning/utlatandeskala/
[3]Det finns ett separat Faktablad kring DNAxs.
[4]Det finns ett separat Faktablad kring DNA-resultat och nära släktskap.

Krimfup.se - FUP & DOM på nätet

RÄTTSMEDICINALVERKET

RAPPORT 1 (6)

2021-06-09 Dnr 2021/420

Nationellt Forensiskt Centrum
2021003806
Christina Forsberg
581 94 LINKÖPING

INKOM
2021 06 09
POLISMYNDIGHETEN

Rättsgenetiskt uppslagsärende

Uppdrag
Att utföra DNA-baserad prediktion av ögonfärg, hårfärg och biogeografiskt ursprung av prov från oidentifierad individ.

Provinformation
DNA-extrakt märkt 202100380601 inkom från NFC den 21-03-12. NFCs Dnr 2021003806.

Förutsättningar/begränsningar
Denna undersökning kan ge en fingervisning om den oidentifierade individens ögonfärg, hårfärg och biogeografiska ursprung. Denna typ av DNA-baserade prediktioner är behäftade med viss grad av osäkerhet vilket gör att resultaten bör användas med försiktighet. Syftet med resultatet från undersökningen är inte att användas som bevis i domstol. Mottagaren av denna rapport uppmanas att ta kontakt med nedanstående beslutsfattare vid eventuella tolkningsfrågor.

Metod
Prediktion av ögonfärg har utförts genom DNA-analys av 6 DNA-markörer och klassificering utifrån de tre ögonfärgerna "blå", "intermediär"[1] och "brun". Prediktionen utgår från en individs naturliga ögonfärg. En detaljerad beskrivning av metoden som nyttjats för prediktion av ögonfärg finns i bilaga 1.

Prediktion av hårfärg har utförts genom DNA-analys av 22 DNA-markörer och klassificering utifrån de fyra hårfärgerna "blond", "röd", "brun" och "svart". Prediktionen utgår från en individs naturliga hårfärg och noterbart är att åldersrelaterade hårfärgsförändringar (t.ex. att håret blir mörkare från barndom till vuxen ålder samt förändring till grå/vit hårfärg) normalt inte detekteras med denna metod. En detaljerad beskrivning av metoden som nyttjats för prediktion av hårfärg finns i bilaga 1.

Prediktion av biogeografiskt ursprung baserar sig på DNA-analys av 71 DNA-markörer och klassificering utifrån de övergripande grupperna "Europa", "Afrika", "Mellanöstern", "Ostasien", "Syd/Centralasien", "Oceanien" samt "Amerika". Prediktion av biogeografiskt ursprung ger endast information om en individs historiska genetiska härstamning. Det går inte att utifrån erhållna data uttala sig om individens nuvarande geografiska hemvist. En detaljerad beskrivning av metoden som nyttjats för prediktion av biogeografiskt ursprung finns i bilaga 1.

[1] Intermediär ögonfärg är sådan som inte är blå eller brun, t ex grön.

Rättsmedicinalverket • Rättsgenetiska laboratorieenheten
Artillerigatan 12
587 58 Linköping
Telefon: 010-483 43 00 • Fax: 010-483 41 99
E-post: rgli@rmv.se eller faderskap@rmv.se • www.rmv.se

Krimfup.se - FUP & DOM på nätet

Resultat

Ögonfärg

DNA-analysen har resulterat i fastställda genotyper för samtliga 6 undersökta DNA-markörer. Resultatet från prediktionen av ögonfärg **talar möjligen för** att den oidentifierade individens naturliga ögonfärg är **blå**.

Hårfärg

DNA-analysen har resulterat i fastställda genotyper för samtliga 22 undersökta DNA-markörer. Resultatet från prediktionen av hårfärg **talar möjligen för** att den oidentifierade individens naturliga hårfärg är **blond eller brun**.

Biogeografiskt ursprung

DNA-analysen har resulterat i fastställda genotyper för 71 undersökta DNA-markörer. Resultatet från prediktionen av biogeografiskt ursprung **talar för** att den oidentifierade individens biogeografiska ursprung är **Europa**, eller en befolkning som härstammar från Europa.

Andreas Tillmar
Teknisk molekylärbiolog
Beslutsfattare

Cajsa Älgenäs
Biotekniker
Handläggare

Krimfup.se - FUP & DOM på nätet

Bilaga 1. Beskrivning av metoder samt tolkningshjälp

Laborativ DNA-analys

Ögonfärg, hårfärg och biogeografiskt ursprung

Metoden bygger dels på analys av 78 DNA-markörer med det kommersiella kitet "ForenSeq DNA Signature Prep Kit" (Verogen). DNA-markörerna kan ge fenotypisk information avseende hårfärg och ögonfärg (22 DNA-markörer) samt information om biogeografiskt ursprung (54 DNA-markörer). De resterande DNA-markörerna kan vara informativa i båda dessa avseenden (2 DNA-markörer).

Dessutom analyseras 17 DNA-markörer belägna på Y-kromosomen med det kommersiella kitet "AmpFLSTR™ Yfiler™ PCR Amplification Kit" (Applied Biosystems). Dessa DNA-markörer kan ge information om biogeografiskt ursprung.

Prediktion

Ögonfärg

För prediktion av ögonfärg har den s.k. IrisPlex-modellen använts. Denna modell är vetenskapligt framtagen, testad och validerad för ändamålet att predicera ögonfärg (Liu 2009, Walsh 2011). Modellen finns implementerad i webb-verktyget hirisplex.erasmusmc.nl. För nuvarande modell ligger data från 9466 testpersoner till grund för modellparameterestimeringen. Modellen bygger på klassificering utifrån 3 olika ögonfärgskategorier. Tillförlitligheten i prediktion av ögonfärg varierar för de olika kategorierna (se tabell 1). Noterbart är att intermediär ögonfärg prediceras såsom blå eller brun, vilket leder till en ökad osäkerhet i prediktionen.

Prediktionssannolikheterna för ögonfärg i det aktuella ärendet presenteras i tabell 2.

Tabell 1. Prediktionsmodellens tillförlitlighet för prediktion av ögonfärg

Kategori	Testets förmåga *PPV*[1]	Testets förmåga *Känslighet*[2]
Blå	90 %	93 %
Brun	77 %	94 %
Intermediär	9 %	<0,01 %

[1]Prediktionstillförlitlighet (Positivt prediktiv värde, PPV) enligt definitionen "Om testet predicerar blå, hur ofta är blå det korrekta" (statistik från https://hirisplex.erasmusmc.nl/).
[2] Prediktionstillförlitlighet (Känslighet) enligt definitionen "Om det korrekta är blå, hur ofta predicerar testet blå" (statistik från https://hirisplex.erasmusmc.nl/).

Tabell 2. Prediktionssannolikheter för ögonfärg i det aktuella ärendet

Kategori	Prediktionssannolikheter i det aktuella ärendet
Blå	85 %
Brun	6 %
Intermediär	9 %

CT

Krimfup.se - FUP & DOM på nätet

Hårfärg

För prediktion av hårfärg har den s.k. HIrisPlex-modellen använts. Denna modell är vetenskapligt framtagen, testad och validerad för ändamålet att predicera ögonfärg (Walsh 2013, Walsh 2014). Modellen finns implementerad i webb-verktyget hirisplex.erasmusmc.nl. För nuvarande modell ligger data från 1878 individer till grund för modellparameterestimeringen. Modellen bygger på klassificering utifrån 4 olika hårfärgskategorier. Tillförlitligheten i prediktion av hårfärg varierar för de olika kategorierna (se tabell 3). Noterbart är att relativ hög osäkert föreligger för prediktion av hårfärg, oberoende av kategori.

Prediktionssannolikheterna för hårfärg i det aktuella ärendet presenteras i tabell 4.

Tabell 3. Prediktionsmodellens tillförlitlighet för prediktion av hårfärg

Kategori	Testets förmåga *PPV*[1]	Testets förmåga *Känslighet*[2]
Röd	73 %	61 %
Blond	63 %	67 %
Brun	58 %	66 %
Svart	70 %	33 %

[1] Prediktionstillförlitlighet (Positivt prediktiv värde, PPV) enligt definitionen "Om testet predicerar blond, hur ofta är blond det korrekta" (statistik från https://hirisplex.erasmusmc.nl/).
[2] Prediktionstillförlitlighet (Känslighet) enligt definitionen "Om det korrekta är blond, hur ofta predicerar testet blond" (statistik från https://hirisplex.erasmusmc.nl/).

Tabell 4. Prediktionssannolikheter för hårfärg i det aktuella ärendet

Kategori	Prediktionssannolikheter i det aktuella ärendet
Röd	0,05 %
Blond	60 %
Brun	38 %
Svart	1 %

Biogeografiskt ursprung

För prediktion av biogeografiskt ursprung har flera olika tillvägagångsätt använts. De olika verktygen skiljer sig åt gällande vilken prediktionsmodell och/eller vilka referenspopulationer som används. För samtliga verktyg gäller att de är vetenskapligt framtagna och testade (Phillips 2015, Mogensen 2020, Willuweit 2015). Verktygen finns angivna i tabell 5 tillsammans med bedömningen i det aktuella ärendet. De referenspopulationer som ligger till grund för bedömningarna finns angivna i tabell 6. Tillförlitligheten i prediktion av biogeografiskt ursprung är generellt mycket högre jämfört med prediktion av ögonfärg och hårfärg. Dock kvarstår en viss grad av osäkerhet på grund av avsaknad av vissa populationer i referensdataseten samt prediktion av individer och populationer som har hög grad av admixture (förfädrar från olika befolkningar). Slutsatsen för biogeografiskt ursprung baseras på en sammanvägd bedömning utifrån de olika prediktionsverktygen.

Krimfup.se - FUP & DOM på nätet

Tabell 5. Resultat från prediktion av biogeografiskt ursprung

Prediktionsverktyg	Bedömning i det aktuella ärendet	Kommentar
Bayes[1]	Europa	Prediktionssannolikhet >99%
STRUCTURE[2]	Europa	Kvalitativ bedömning. Ingen numerisk värdering görs
PCA[3]	Europa	Kvalitativ bedömning. Ingen numerisk värdering görs
GenoGeographer[4]	Europa	Ca 1000 ggr mer sannolik än det näst mest sannolika ursprunget
YHRD[5]	-	Ingen träff i YHRD-databasen

[1] Naive Bayes modell, eget skript i programvaran R (www.r-project.org)
[2] web.stanford.edu/group/pritchardlab/structure.html
[3] PCA-analys, eget skript i programvaran R (www.r-project.org)
[4] apps.math.aau.dk/aims/
[5] yhrd.org

Tabell 6. Referenspopulationer för de olika verktygen.

Region/Kluster	Referenspopulationer (Bayes, PCA)	Referenspopulationer (STRUCTURE "1000G grid")	Referenspopulationer (STRUCTURE "VISAGE grid")
Amerika	Mexican Ancestry, Los Angeles USA Puerto Ricans, Puerto Rico Colombians , Colombia Peruvians, Lima, Peru	Mexican Ancestry, Los Angeles USA Puerto Ricans, Puerto Rico Colombians , Colombia Peruvians, Lima, Peru	Karitiana, Brazil Surui, Brazil Colombian, Colombia Maya, Mexico Pima, Mexico Peruvians, Lima, Peru Chane, Argentina Mixe, Mexico Mixtec, Mexico Quechua, Peru Zapotec, Mexico
Europa	Toscani, Italia Finnish, Finland British, England and Scotland Iberian Population, Spain Swedes, Sweden Utah Residents with Northern Western European Ancestry	Toscani, Italia Finnish, Finland British, England and Scotland Iberian Population, Spain Swedes, Sweden Utah Residents with Northern Western European Ancestry	Utah Residents with Northern Western European Ancestry
Oceanien	Melanesians, Melanesia Papuans, New Guinea	Melanesians, Melanesia Papuans, New Guinea	Melanesians, Melanesia Papuans, New Guinea
Ostasien	Han Chinese in Beijing, China Japanese in Tokyo, Japan Southern Han Chinese, China Chinese Dai, Xishuangbanna, China Kinh, Ho Chi Minh City, Vietnam	Han Chinese in Beijing, China Japanese in Tokyo, Japan Southern Han Chinese, China Chinese Dai, Xishuangbanna, China Kinh, Ho Chi Minh City, Vietnam	Southern Han Chinese, China

Krimfup.se - FUP & DOM på nätet

Syd/Centralasien	Punjabi, Lahore, Pakistan Bengali, Bangladesh Sri Lankan Tamil, UK Indian Telugu, UK Gujarati Indian, Houston, Texas	Punjabi, Lahore, Pakistan Bengali, Bangladesh Sri Lankan Tamil, UK Indian Telugu, UK Gujarati Indian, Houston, Texas	Gujarati Indian, Houston, Texas
Afrika	Yoruba, Ibadan, Nigeria Luhya, Webuye, Kenya Gambian, Western Divisions, Gambia Mende, Sierra Leone Esan, Nigeria African Caribbeans, Barbados Americans of African Ancestry in SW USA	Yoruba, Ibadan, Nigeria Luhya, Webuye, Kenya Gambian, Western Divisions, Gambia Mende, Sierra Leone Esan, Nigeria African Caribbeans, Barbados Americans of African Ancestry in SW USA	Yoruba, Ibadan, Nigeria
Mellanöstern	Turks, Turkey Arabs, Iraq Israels, Israel	Turks, Turkey Arabs, Iraq	Israels, Israel

Referenser

Liu et al. Eye color and the prediction of complex phenotypes from genotypes. Current Biology 19 (2009) R192–R193.

Mogensen et al., Ancestry prediction efficiency of the software GenoGeographer using a z-score method and the ancestry informative markers in the Precision ID Ancestry Panel. Forensic Science International: Genetics 44 (2020) 102154.

Phillips. Forensic genetic analysis of bio-geographical ancestry. Forensic Science International: Genetics 18 (2015) 49–65.

Walsh et al. IrisPlex: A sensitive DNA tool for accurate prediction of blue and brown eye colour in the absence of ancestry information. Forensic Science International: Genetics 5 (2011) 170–180.

Walsh et al. The HIrisPlex system for simultaneous prediction of hair and eye colour from DNA. Forensic Science International: Genetics 7 (2013) 98–115.

Walsh et al. Developmental validation of the HIrisPlex system: DNA-based eye and hair colour prediction for forensic and anthropological usage. Forensic Science International: Genetics 9 (2014) 150–161.

Willuweit et al. The new Y Chromosome Haplotype Reference Database, Forensic Science International: Genetics 15 (2015) 43-48.

Krimfup.se - FUP & DOM på nätet

Polisen

Elektroniskt underskriven av Anneli Karlsson 2026-03-13 15:42

Nationellt forensiskt centrum (NFC)

Redovisning

Forensiskt uppslag

NFC:s ref.nr	Uppdragsgivarens ref.nr
2025015258	2200-K11296-05

Observera detta är ett forensiskt uppslag!
Denna information kan användas för underrättelse- och spaningsändamål, men är inte avsedd att användas som processmaterial i domstol.

DNA-baserad släktforskning

Inledande uppgifter

Uppdragsgivare (myndighet/motsvarande)	Uppdragsgivare (namn och kontaktinformation)	
Polismyndigheten	Karl Nyberg, Utredningssektionen PO Norrbotten	
Utförare Nationellt Forensiskt Centrum (NFC)	Telefon (NFC:s frontdesk) 010-562 80 20	NFC:s ärende upprättat 2025-08-11

Ändamål

Ändamålet var att eftersöka den person som kan ha avsatt spåret S12267-05 med hjälp av dna-baserad släktforskning.

Undersökningsrelaterad information

Dna-baserad släktforskning baseras på att nära släktingar har en mer likartad uppsättning dna än personer som inte är släkt med varandra. Vid dna-baserad släktforskning erhålls träffar mellan *liknande* dna-profiler, till skillnad mot de dna-registersökningar som normalt utförs vid laboratoriet där helt överensstämmande dna-profiler eftersöks.
Efterföljande släktforskningsarbete har utförts och resulterat i nedanstående träffkandidat.

Krimfup.se - FUP & DOM på nätet

Polisen

Elektroniskt underskriven av Anneli Karlsson 2026-03-13 15:42

Redovisning
Forensiskt uppslag

NFC:s ref.nr
2025015258

Uppdragsgivarens ref.nr
2200-K11296-05

Observera detta är ett forensiskt uppslag!
Denna information kan användas för underrättelse- och spaningsändamål, men är inte avsedd att användas som processmaterial i domstol.

Undersökning och resultat

Beteckning i utlåtandet Uppdragsgivarens beteckning Beslags-/Spårmaterialnummer NFC:s materialnummer	Undersökningsmaterial Platsbeskrivning
581-05/G006 Y1 581-05/G006 :6 200500705704	**En nylonstrumpa**

DNA har tidigare påvisats.
DNA-profilen med register-ID S12267-05 har sökts i DNA-baserade släktforsknings-databaser och släktforskning har utförts.

Vid undersökningen har hittills erhållits en träffkandidat. Träffkandidaten presenteras nedan. *Observera att fler kandidater kan bli aktuella för utredning.*

Träffkandidater

	Förnamn	Efternamn	Födelsedatum
1	Nils **Johan**	Jacobsson	19810213-0252

Metodik
3830, 3831

Handläggning

Handläggare, Släktforskningsmetoden	Driftställe	För kontakt
forensiker biologi Anneli Karlsson (ansvarig handläggare) verksamhetsexpert Siri Fagerholm	Nationellt NFC (Linköping)	010-562 89 63
Ärendeansvarig forensiker biologi Anneli Karlsson		För kontakt 010-562 89 63

Frågor om undersökningen riktas till ansvarig handläggare, se ovan. Övergripande frågor i ärendet riktas till ärendeansvarig.

Redovisningen ska i normalfallet återges i sin helhet.
Vid citering ur redovisningen i ett annat dokument ska det finnas en tydlig hänvisning till ursprungsdokumentet.

Krimfup.se - FUP & DOM på nätet

Polisen

Samtal och samtalsförsök till målsägande, maskad

Signerat av

Signerat datum

Enhet
Polisregion Nord, Samo grova brott 1 Rgn Nord

Diarienr
5000-K482248-25

Originalhandlingens förvaringsplats	Datum	Tid
	2026-07-02	15:20

Involverad personal	Funktion
Jonas Hildeby	Uppgiftslämnare

Berättelse

Samtal och samtalsförsök till Tor Öbergs och Gärd Viklunds telefonnummer, 31 maj-2 juni 2005.

Uppdaterad version 260702.

Krimfup.se - FUP & DOM på nätet

NOA 260702

Samtal och samtalsförsök till Tor Öbergs och Gärd Viklunds telefonnummer, 31 maj-2 juni 2005

Begränsningar i samtalslistorna

Under åren har format och innehåll på de samtalslistor operatörerna levererat förändrats. Vid tiden för brottet fanns det en begränsning i Telias samtalslistor som gjorde att det gick att se alla **utgående** samtal och SMS men endast **inkommande** samtal från andra Telia-abonnemang. Det gör att **inkommande** samtal och SMS från andra operatörer inte syns på listorna. Detta framgår i en anteckning i ett arbetsdokument i ärendet daterat 2013-03-07.

> OBS!
>
> Här måste man komma ihåg de begränsningar som finns i Telias samtalslistor.
>
> De samtal man kan se är:
>
> - Alla utgående samtal och SMS
> - Inkommande samtal från Telia-abonnemang
>
> De samtal man INTE kan se är:
>
> - Inkommande samtal och SMS från andra operatörer

Samtal till Tor Öberg och Gärd Viklund, 31 maj

I förhör har Iris Sundkvist, Tor Öbergs syster, uppgett att hon ringt till Brattås den 31 maj och samtalat med såväl Tor Öberg som Gärd Viklund. Uppgiften får stöd i den samtalslista för den fasta telefonen i Brattås som inhämtats från Telia Sonera. Av samtalslistan framgår att telefonnummer 0613-130 30 (abonnent Iris Sundkvist) ringt till Öberg den 31 maj 2005 och att samtalet varade i 24 minuter och 16 sekunder. Tidigare under dagen, klockan 08.15, finns ett utgående samtal från Öbergs telefon till Gärd Viklund.
Det första samtalet efter det från Iris Sundkvist är ett utgående samtal till 112 den 2 juni 2005. Tor Öbergs dotter, Barbro Öberg, ringer samtalet sedan hon anträffat Gärd i ladan.

Samtalslistan som inhämtats gäller för telefonnummer 0611-702 22, ett fast abonnemang som är registrerat på Tor Öberg. Uppgifter har inhämtats för perioden 19 mars till och med 13 juni 2005. Nedan utdrag är en beskuren och redigerad del av samtalslistan.

TeliaSonera AB	
Speciella Utredningar	
851 87 SUNDSVALL	
Samtal från/till	: 0611-70222
Under Perioden	: 050319-050613
Abonnent namn	: ÖBERG TOR

Datum	Tidpunkt	tt:mm:ss	Från	Till	Namn
2005-05-31	08:15:29	00:04:41	-	046 0611 19092	VIKLUND GÄRD
2005-05-31	10:29:42	00:24:16	046 0613 13030	-	SUNDKVIST IRIS
2005-06-02	14:25:22	00:04:55	-	046 0611 112	

Krimfup.se - FUP & DOM på nätet

I förhör har Barbro Öberg, Tor Öbergs dotter, uppgett att hon ringt till Brattås och samtalat med Gärd Viklund, denna sade att Tor Öberg var på vedbacken.

Uppgiften får stöd i ett PM upprättat av Torgny Madsén, dåvarande Rikskriminalpolisen, idag NOA, där samtalet finns noterat 31 maj klockan 11.34.34, samtalet vara i 390 sekunder (sex minuter och 30 sekunder).

Enhet
Polisregion Nord, UTR

Diarienr
2200-K11296-05

Uppgiftslämnare
Torgny Madsén

Datum
2005-09-12

Tid
19:19

Beslag verkställt
Nej

Material för analys
Nej

Mottaget

Mottaget datum

Tid

Sätt på vilket uppgift lämnats

Upprättad av
Torgny Madsén

Involverade personer
Öberg, Barbro

Personnummer/Orgnr

Roll
Berörd person

Uppgiften avser
Teletrafik mellan Barbro och Tor

Uppgift

Teletrafiken mellan Barbro och Tor Öberg under perioden 050501--31

Totalt är det 17 samtal.

start_dt	kl	duration	ut	in	Namn
2005-05-02	12:21:20	307	61310048	61170222	Öberg Tor Härnön Brattås 15 Härnösand
2005-05-02	18:29:10	315	61310048	61170222	Öberg Tor Härnön Brattås 15 Härnösand
2005-05-05	15:19:45	76	61310048	61170222	Öberg Tor Härnön Brattås 15 Härnösand
2005-05-06	07:39:21	552	61310048	61170222	Öberg Tor Härnön Brattås 15 Härnösand
2005-05-06	10:32:53	286	61310048	61170222	Öberg Tor Härnön Brattås 15 Härnösand
2005-05-07	08:24:42	440	61310048	61170222	Öberg Tor Härnön Brattås 15 Härnösand
2005-05-09	11:04:09	500	61310048	61170222	Öberg Tor Härnön Brattås 15 Härnösand
2005-05-09	15:31:56	159	61310048	61170222	Öberg Tor Härnön Brattås 15 Härnösand
2005-05-10	17:09:39	708	61310048	61170222	Öberg Tor Härnön Brattås 15 Härnösand
2005-05-11	11:05:10	596	61310048	61170222	Öberg Tor Härnön Brattås 15 Härnösand
2005-05-12	10:54:32	168	61310048	61170222	Öberg Tor Härnön Brattås 15 Härnösand
2005-05-14	17:44:53	305	61310048	61170222	Öberg Tor Härnön Brattås 15 Härnösand
2005-05-15	11:06:06	21	61310048	61170222	Öberg Tor Härnön Brattås 15 Härnösand
2005-05-17	11:31:05	705	61310048	61170222	Öberg Tor Härnön Brattås 15 Härnösand
2005-05-27	12:13:04	466	61310048	61170222	Öberg Tor Härnön Brattås 15 Härnösand
2005-05-30	12:09:50	431	61310048	61170222	Öberg Tor Härnön Brattås 15 Härnösand
2005-05-31	11:34:34	390	61310048	61170222	Öberg Tor Härnön Brattås 15 Härnösand

Sista livstecken

Samtalet mellan Gärd Viklund och Barbro Öberg är det sista kända livstecknet med Viklund, det ger stöd för att hon var vid liv när samtalet avslutades 11.40.04. Sista kända livstecknet för Tor Öberg är när samtalet med Iris Sundkvist avslutades 10.53.58.

Krimfup.se - FUP & DOM på nätet

Försök till kontakt med Tor Öberg och Gärd Viklund, 1-2 juni 2005

Barbro Öberg har uppgett att hon sökt fadern och Gärd Viklund men inte fått tag på dem såväl den 1 som 2 juni 2005. Detta får stöd av ett PM angående Tor Öbergs "Anita" och en avskrift från Gärd Viklunds "Anita", en apparat som noterar inkommande samtal. På båda apparaterna finns samtal från ett telefonnummer som tillhör Jan Christer Mellberg, Barbro Öbergs sambo vid tiden för brotten.

I det PM som upprättats angående Tor Öbergs "Anita"[1] framgår att Mellbergs telefon ringt till Tor Öbergs fasta telefonnummer vid åtta tillfällen mellan 11.51 och 21.03 enligt uppgifter på apparaten. I PM framgår att denna tid inte är helt korrekt, tiden skall justeras med minus 28 minuter vilket innebär att samtalen registrerats mellan 11.23 och 20.35 den 1 juni 2005.

> (**Att observera**: Dokumentet/anteckningarna angående inkommande samtal till Tors "Anita" har en tidsdifferens på minus 28 minuter i förhållande till i ärendet förekommande telefonlistor).
>
> I samma förhör uppger Barbro att hon under onsdagen 1 juni ringt ett **flertal** samtal till Tor. Sådan samtal finns inte registrerade i telelistan från den fasta telefonen i Ullånger (Christer Mellberg 0613-10048). Sannolikt med anledning av det faktum att uppringningen är obesvarad. Däremot finns det 8 st samtal registrerade på Tors "Anita" från det numret. Tidsintervall mellan kl 11.51-21.03.

Samtalen på Gärds Viklunds "Anita" den 1 juni 2005 har registrerats mellan 17.52 och 21.28.

05-06-01	Kl. 09.48	0611-[redacted]	Kjell Wiklund
	Kl. 11.20	0611-[redacted]	Naira
	Kl. 13.39	0611-[redacted]	Kjell Wiklund
	Kl. 15.11	0611-[redacted]	Kjell Wiklund
	Kl. 17.09	0611-[redacted]	Kjell Wiklund
	Kl. 17.09	0611-[redacted]	Naira
	Kl. 17.52	0613-10048	Christer Mellberg
	Kl. 18.12	0611-[redacted]	Kjell Wiklund
	Kl. 19.44	0613-10048	Christer Mellberg
	Kl. 19.54	0611-[redacted]	Kjell Wiklund
	Kl. 20.19	0613-10048	Christer Mellberg
	Kl. 20.53	0613-10048	Christer Mellberg
	Kl. 21.12	0613-10048	Christer Mellberg

[1] PM upprättat 2008-04-20 / Seppo Penttinen

Krimfup.se - FUP & DOM på nätet

Sammantaget betyder detta att Barbro Öberg ringt till Tor Öberg och Gärd Viklund den 1 juni 2025 mellan 11.23 och 21.28 vid sammanlagt 13 tillfällen.

Samtal på Gärds Viklunds ”Anita” den 2 juni 2005 har registrerats 10.41.

	Kl. 21.28	0613-10048	Christer mellberg
05-06-02	Kl. 08.02	070-[redacted]	Barbro Öberg
	Kl. 09.25	0611[redacted]	Kjell Wiklund
	Kl. 10.30	0611[redacted]	Naira
	Kl. 10.41	0613-10048	Christer Mellberg
	Kl. 11.05	070[redacted]	Iris Sundqvist Rederi
	Kl. 11.51	070[redacted]	Barbro Öberg
	Kl. 11.53	0613[redacted]	Höga-Kusten Båtarna
	Kl. 12.41	070[redacted]	Barbro Öberg
	Kl. 13.06	070[redacted]	Barbro Öberg
	Kl. 13.36	0613[redacted]	Höga- Kusten

NOA/260702

Jonas Hildeby

Operativ analys/NOA

Krimfup.se - FUP & DOM på nätet

Polismyndigheten
Tekniska roteln
Storgatan 37
851 21 Sundsvall

Datum
2010-09-22

Diarienummer
K11296-05
Y1/791-09

Protokoll över analys av mobiltelefon

Inledande uppgifter

Undersökningen begärd av:	Seppo Penttinen
Anledning till undersökningen:	Mord. Analysera information i mobilen
Handläggare:	Kriminalinspektör Ola Pontén
Plats och tider för undersökningen:	Tekniska roteln Sundsvall, IT-forensiker lab. Undersökningen påbörjades den 21 september 2010.

Sammanfattning

Den analyserade mobiltelefonen är av äldre modell och därför har den inte gått att analysera med hjälp av tillgänglig datorprogramvara. Informationen i mobiltelefonen har skrivits av manuellt. Se utskriven information från mobiltelefonen under iakttagelser och undersökningar.

Iakttagelser och undersökningar

Analys av mobiltelefon, Ericsson A1018s, Y1 582-05/G19

IMEI-nr: 520020610676545

Telefonbok

Namn	Nummer
Eva Mob	073[redacted]
Leif	0611[redacted]
Leif Mob	070[redacted]
Mats	0611[redacted]
Mats Mob	070[redacted]
Naira Mob	070[redacted]
Tor	0611[redacted]
Namn saknas	+46771910350

SMS

Tid	Från	Text
24-apr-05	5656	Välkommen till Sonera slå +46771910350 för Kundtjänst och +467714110000 för Automatisk Kundtjänst. Telia önskar dig en trevlig vistelse i Finland!

Krimfup.se - FUP & DOM på nätet

Samtalslista

Tid	Status	Nummer
00.51	Utgående	+46771910350
00.18	Utgående	Leif 0611[redacted]
01-jun-05	Missat	3 st samtal okänt nummer
23-maj-05	Utgående	Mats 0611[redacted]
23-maj-05	Utgående	0611[redacted]
17-maj-05	Utgående	Saldo/Fylla 454
16-maj-05	Utgående	Eva Mob 073[redacted]
16-maj-05	Missat	Okänt nummer
13-maj-05	Utgående	Naira Mob 070[redacted]
08-maj-05	Missat	Okänt nummer
24-apr-05	Utgående	Tor 061[redacted]
20-apr-05	Utgående	0611[redacted]
12-apr-05	Utgående	0611[redacted]
12-apr-05	Utgående	0611[redacted]
11-apr-05	Utgående	08[redacted]
19-mar-05	Utgående	099[redacted]
08-mar-05	Utgående	0611[redacted]
06-mar-05	Utgående	Mats Mob 070[redacted]
15-feb-05	Utgående	070[redacted]
09-feb-05	Utgående	0611[redacted]
01-jan-05	Utgående	0613[redacted]
03-dec-04	Utgående	Tor 4110611[redacted]
05-nov-04	Utgående	061[redacted]
25-sep-04	Utgående	070[redacted]
21-sep-04	Utgående	70
20-aug-04	Utgående	0612[redacted]
19-aug-04	Utgående	061[redacted]
13-aug-04	Utgående	0611[redacted]

Eget nummer

Nummer
702380902

Undersökningsmetoder

Mobiltelefonens batteri har inte tagit emot laddning och telefonen har därför startats med direktström och informationen i telefonen har skrivits av manuellt.

Ola Pontén
Kriminalinspektör

Krimfup.se - FUP & DOM på nätet

Polisen

PM
Uppslag A 1 K

Signerad av

Signerad datum

Enhet
Polisregion Nord, Grova brott 1 PO Västernorrl

Diarienr
2200-K11296-05

Uppgiftslämnare	Datum	Tid
Jonas Paulsson	2016-05-18	13:47

Beslag verkställt	Material för analys
Nej	Nej

Mottaget	Mottaget datum	Tid

Sätt på vilket uppgift lämnats

Upprättad av
Jonas Paulsson

Uppgiften avser
A 1 K

Uppgift

I protokollet över analys av Tors mobiltelefon med IMEI-nummer 520020610676545 finns två samtal registrerade med endast tidpunkt. Övriga samtal är registrerade med datum.

Ett samtal är utgående till Leif Viklund kl 00.18 och det andra är till TeliaSonera kl 00.51.

Vi har till dags dato inte funnit någon logiskt förklaring till dessa två samtal. IT-forensiker Simeon Ogèn har idag, 2016-05-18, återigen gjort ett försök att få fram vilket datum samtalen registrerades, men det går inte.

Kontakt togs med NOA-analytiker Jonas Hildeby men inte heller han kunde (efter att ha kontrollerat telefonlistor) komma med en rimlig förklaring.

Sundsvall dag som ovan

Jonas Paulsson/Krinsp

Krimfup.se - FUP & DOM på nätet

Polisen

PM

Kontroll av missade samtal BG54842-1

Signerad av

Signerad datum

Enhet	Diarienr
Polisregion Nord, Samo grova brott 1 Rgn Nord	5000-K482248-25

Uppgiftslämnare	Datum	Tid
Jonas Paulsson	2026-06-05	10:24

Beslag verkställt	Material för analys
Nej	Nej

Mottaget	Mottaget datum	Tid

Sätt på vilket uppgift lämnats

Upprättad av
Jonas Paulsson

Uppgiften avser
Kontroll av missade samtal BG54842-1

Uppgift
Tidigare beslagsnummer M824-05
Beslaget är en telefon av märket Ericsson A1018s vilken anträffades inne i boningshuset.

Jag jämförde den (från den fysiska telefon) manuellt utplockade samtalslistan med samtalslistan som inhämtades på Gärd Viklunds mobiltelefonnummer och de stämmer i stora delar överens. Det talar således starkt för att det är hennes mobiltelefon.

På den manuellt utplockade samtalslistan finns tre missade samtal från okänt nummer den första Juni 2005. Dessa samtal har jag försökt identifiera genom att gå igenom samtliga samtalslistor som finns i ärendet men jag har inte hittat något som stämmer överens.

Jonas Paulsson, OP-Analytiker

Krimfup.se - FUP & DOM på nätet

Polisen

PM

Omtag mobil beslag 2026-5000-BG54842-1

Signerad av

Signerad datum

Enhet	Diarienr
Polisregion Nord, Samo grova brott 1 Rgn Nord	5000-K482248-25

Uppgiftslämnare	Datum	Tid
Karin Markaberg	2026-05-11	09:47

Beslag verkställt	Material för analys
Nej	Nej

Mottaget	Mottaget datum	Tid

Sätt på vilket uppgift lämnats

Upprättad av
Karin Markaberg

Involverade personer	Personnummer/Orgnr	Roll
Öberg, Tor Olof Ingemar		Berörd person

Uppgiften avser
Förnyad analys av mobiltelefon tillhörande Tor Öberg

Uppgift
IT- forensiker Niklas Weber meddelade att de inte har några verktyg som stödjer enheten, varför någon ytterligare tömning eller analys inte kan göras.

Beslagsnummer: 2026-5000-BG54842-1, tidigare i beslag i 2200-K11296-05 då med beslagsnummer M 824-05

/ Karin Markaberg, kommissarie

Krimfup.se - FUP & DOM på nätet

Polisen

PM

Tor Öbergs privatekonomi och banktransaktioner

Signerad av

Signerad datum

Enhet
Polisregion Nord, UTR

Diarienr
2200-K11296-05

Uppgiftslämnare	Datum	Tid
Mats Hellhoff	2005-09-16	12:24

Beslag verkställt
Nej

Material för analys
Nej

Mottaget

Mottaget datum

Tid

Sätt på vilket uppgift lämnats

Upprättad av
Mats Hellhoff

Uppgiften avser
Tor Öbergs ekonomi

Uppgift

Tor Öberg disponerade 3 konton i Nordea. Ett personkonto, ett kapitalkonto samt ett fondkonto; Nordea Futura. Saldona var 05-05-31:
Personkonto: 41 584:-
Kapitalkonto: 495 357:-
Fond, Nordea Futura: 101 836:-
Till detta kommer en insättning på personkontot 05-06-02 på 133 571:- gällande avverkad skog.

Tor Öberg disponerade ett konto i Länsförsäkringar Bank samt innehade även en fond i Länsförsäkringar Bank. Saldona var 05-05-31:
Kontot: 53 932:-
Fonden: 1 317:-
Inga transaktioner är gjorda på kontot de senaste åren och det finns inga uppgifter om köp eller försäljning av fondandelar.

Fram till 05-03-11 disponerade han även ett sparkonto i Handelsbanken med ett saldo på 150 853:-. Han avslutade kontot 05-03-11 och satte samma dag in 120 853: på sitt personkonto i Nordea.

Några andra banktillgodohavanden än ovanstående har inte kunnat påträffas, inte heller finns det någon uppgift om att han skulle ha disponerat något bankfack. Dock har Föreningssparbanken ännu inte besvarat förundersökningsledarens begäran om redovisning av banktillgodohavanden eller bankfack.

Tor Öberg fick varje månad 10 368:- inbetalt på sitt personkonto. Han betalade varje månad sina räkningar med betalorder, men bland räkningarna finns till exempel inget som kan härröra från matvaror eller bensin och dylikt. Han betalade alltså sådana räkningar på annat sätt, sannolikt kontant.

Han gjorde inga regelbundna uttag utan gjorde några uttag på en större summa varje år. Denna summa satte han ibland, helt eller delvis, in på sitt kapitalkonto. Var överskottet tog vägen är okänt, men man kan på goda grunder anta att han behöll kontant för löpande utgifter det han inte satte in på sitt kapitalkonto.

Krimfup.se - FUP & DOM på nätet

Överskotten uppgick år 2003 till 47 000:- och år 2004 till 57 000:- enligt följande.
03-10-23 tog Tor ut 70 000:- från sitt personkonto
Samma dag, satte han in 50 000:- på sitt kapitalkonto
Ett överskott på 20 000:- således

03-12-19 tog Tor ut 19 000:- från sitt personkonto
Det finns ingen notering att han satt in några pengar vid den tidpunkten
Ett överskott på 19 000:- alltså
Totalt under 2003 ett överskott på 39 000:- plus 2 stycken bankomatuttag på totalt 8 000:-, summa 47 000:- i kontanter som inte satts in på något konto.

04-04-29 tog Tor ut 30 000:- från sitt personkonto
04-10-06 tog Tor ut 30 000:- från sitt personkonto
Det finns ingen notering att han satt in några pengar vid dessa tidpunkter
04-12-30 tog Tor ut 37 000:- från sitt personkonto
Samma dag satte han in 40 000:- på sitt kapitalkonto
Ett överskott under 2004 på 57 000:-

05-05-15 kl. 19.07 tankade Tor Öberg för 450:- i Utansjö
Samma dag kl. 19.32 satte han in 5 000:- på sitt OK-Q8 servicekonto, detta skedde på OK-Q8 på Kaptensgatan i Härnösand. Med tanke på tidpunkten kan Tor endast ha satt in pengarna kontant via expediten på servicestationen.

Rysslandsresan som kostade totalt 9 190:- för båda är fakturerad till Gerd Viklund. Enligt Dororesor, Lars Molin, betalades fakturan via bankgiro den 1 april. Den 31 mars gjordes en överföring från Gerd Viklunds konto på exakt detta belopp.

Jag var måndag den 22 augusti 2005 i kontakt med Handelsbanken och Gudrun Skoglund, tfn 0611-55 77 70, angående den postväxel på 120 853:- som Tor Öberg köpte 05-03-11. Det visade sig att Tor Öberg haft ett sparkonto i Handelsbanken som han avslutade den 11 mars 2005. Saldot var 150 853:- och han tog således 30 000:- kontant och resterande summa på en postväxel om 120 853:-, en summa som han samma dag satte in på sitt personkonto i Nordea.
Enligt Gudrun Skoglund har kontot legat inaktivt; några insättningar eller uttag har inte gjorts på senare år. Varför Tor Öberg beställde en postväxel och tog den ett kvarter till nästa bank istället för att göra en insättning på sitt Nordeakonto direkt från Handelsbanken finns ingen direkt förklaring till.

Tor Öberg har haft räkningar på ungefär 2 000:- per månad, dessa har han betalat med betalorder. De pengar han inte använt har han tagit ut såväl under som i slutet av året. Såväl 2003 som 2004 tog han ut sammanlagt 97 000:- under året. Av den summan behöll han, sannolikt kontant, 47 000:- år 2003 och 57 000 år 2004. I mars 2005 gjorde han ett kontantuttag på 30 000:- i samband med att han avslutade ett konto i Handelsbanken.

Genomgången av Tor Öbergs banktransaktioner visar att Tor Öberg tog ut relativt stora belopp kontant; 20 000– 30 000 kronor, vid ett fåtal tillfällen under året. Hur han sedan förvarade pengarna är okänt, men det kan inte uteslutas att han faktiskt bar pengarna med sig i sin plånbok. Hans insättning av 5 000:- på sitt bensinkort en söndagskväll skulle kunna tyda på just detta. Han kan också ha förvarat pengar hemma och tagit med sig vad han tyckte sig behöva eller planerade att göra av med.

Krimfup.se - FUP & DOM på nätet

Polisen

Tjänsteanteckning

Kontanter i Tors plånbok.

Signerad av

Signerad datum

Enhet
Polisregion Nord, Grova brott 1 PO Västernorrl

Diarienr
2200-K11296-05

Uppgiftslämnare	Datum	Tid
Josefine Perming Tengqvist	2015-09-17	13:19

Beslag verkställt	Material för analys
Nej	Nej

Mottaget	Mottaget datum	Tid

Sätt på vilket uppgift lämnats

Upprättad av
Josefine Perming Tengqvist

Involverade personer	Personnummer/Orgnr	Roll
Öberg, Tor Olof Ingemar		Berörd person

Uppgiften avser
Kontanter i Tors plånbok.

Uppgift

Det har i utredningsgruppen diskuterats om vi med säkerhet vet var de 10.000 kronor som fanns i Tors plånbok kommer ifrån. Undertecknad läste i uppslag E620-1 att Tor avslutade sitt konto på Handelsbanken 05-03-11. Där hade han 150.853 kronor. Han tar ut 120.853 kronor på en postväxel och ber att få 30.000 kronor kontant vilket han också får enligt Gudrun Skoglund på Handelsbanken om hjälpte honom med kontoavslutet.

Kommentar: Tor reste till S:t Petersburg med Gerd i maj 2005 vilket gör att det kan stämma att han spenderade 20.000 kronor fram tills han mördas.

Sundsvall 2015-09-17
Krinsp Josefine Perming-Tengqvist

Krimfup.se - FUP & DOM på nätet

Polisen

PM

Gerd Viklunds privatekonomi och banktransaktioner

Signerad av

Signerad datum

Enhet
Polisregion Nord, UTR

Diarienr
2200-K11296-05

Uppgiftslämnare
Mats Hellhoff

Datum
2005-09-16

Tid
12:59

Beslag verkställt
Nej

Material för analys
Nej

Mottaget

Mottaget datum

Tid

Sätt på vilket uppgift lämnats

Upprättad av
Mats Hellhoff

Uppgiften avser
Gerd Viklunds ekonomi

Uppgift

Gerd Viklund disponerade 5 konton i Föreningssparbanken; ett privatkonto, ett skogskonto, ett pensionssparkonto, ett specialinlåningskonto samt ett sparkapitalkonto.
Saldona var 05-05-31:

Privatkonto:	70 255:-
Skogskonto:	17 375:-
Pensionsparkonto:	62 578:- (2004-12-31)
Specialinlåningskonto:	388 582:-
Sparkapitalkonto:	67 000:-

Gerd Viklunds banktransaktioner var inte anmärkningsvärda. Hon betalade huvuddelen av sina räkningar med betalorder och gjorde med jämna mellanrum kontantuttag på någon eller några tusenlappar. Inga anmärkningsvärda uttag eller höga summor finns registrerade.

En insättning till sparkapitalkontot gjordes 05-06-07 genom en överföring från Gerds privatkonto. Denna överföring/insättning gjordes med hjälp av dödsboet då spaningsledningen fick klart för sig att Gerd Viklunds bankomatkort var borta. Hennes privatkonto tömdes då nästan helt, men en mindre summa lämnades kvar och kontot hölls öppet ifall kortet skulle komma till användning. Kortet anträffades kort därefter i Härnösand utan att några pengar åtkommits.

Gerd Viklund disponerade också ett sparkonto i Handelsbanken. Saldot på detta konto 2004-12-31 var: 271 444:-. Inga transaktioner är registrerade under 2005.

Några andra banktillgodohavanden än ovanstående har inte kunnat påträffas, inte heller finns det någon uppgift om att hon skulle ha disponerat något bankfack.

Krimfup.se - FUP & DOM på nätet

Polisen

Förhör

24:8 förhöret Jacobsson, Johan

Signerat av

Signerat datum

Enhet	Diarienr
Polisregion Nord, Samo grova brott 1 Rgn Nord	5000-K482248-25

Hörd person	Personnummer
Jacobsson, Nils Johan	19810213-0252

Den hörde är	ID Styrkt	Sätt	Ställning till misstänkt - målsägande - vittne
Misstänkt	Ja	Genom dataslagning	

Tolk

Språk

Anledning till förhör / Misstankar som misstänkt har underrättats om	Underrättad om misstanke
Mord, Fullbordat, Gärningsman	2026-04-08
Mord, Fullbordat, Gärningsman	2026-04-08

Ytterligare information om anledning till förhör

1. Mord alt medhjälp till mord

Johan Jacobsson har dödat Tor Öberg genom att med tillhygge utdela flera slag mot hans huvud. Det hände någon gång under 31 maj -2 juni 2005 i Solum, Härnösand.

Johan Jacobsson begick gärningen med uppsåt.

Johan Jacobsson har i vart fall med råd och dåd främjat gärningen.

2. Mord alt medhjälp till mord

Johan Jacobsson har dödat Gärd Viklund genom att med tillhygge utdela flera slag mot hennes huvud. Det hände någon gång under 31 maj -2 juni 2005 i Solum, Härnösand.

Johan Jacobsson begick gärningen med uppsåt.

Johan Jacobsson har i vart fall med råd och dåd främjat gärningen.

Underrättad om 12 § FUK
Ja

Underrättad om rätt till försvarare	Godtar försvarare/biträde som rätten förordnar	Försvarare/biträde närvarande
	Ja	

Försvarare/biträde önskas

Förhörsledare	Förhörsdatum	Förhör påbörjat	Förhör avslutat
Maria Öberg	2026-04-08	12:58	13:01

Förhörsplats	Typ av förhör	Förhörssätt
Arresten Nyköpings Polisstation	RB 24:8	Videobandsförhör

Förhörsvittne	Utskrivet av	
	MÖ	Konceptförhör

Berättelse

Närvarande vid förhöret är förhörsledare Maria Öberg, biträdande förhörsledare Agneta

Krimfup.se - FUP & DOM på nätet

Sundbom samt den hörda Johan Jacobsson. Förhöret spelas in digitalt och skrivs som sammanfattning.

Johan Jacobsson informeras om sina rättigheter enligt Fuk12§
Rätt till tolk
Rätt att inte yttra sig eller medverka
Rätt till försvarare / Rätt att avstå försvarare / Rätt att ångra beslutet
Rätt till information om förändring av misstanke
Rätt att ta del av utredningsmaterial om det inte är till men för den

Han informeras även enligt Fuk12§c gällande strafflindring enl. 29 kap.
Gällande vissa brott om man lämnat uppgifter som är av väsentlig betydelse för utredningen av brottet/ annans brott.

Johan Jacobsson delges följande brottsmisstankar:
1. Mord alternativt medhjälp till mord
Johan Jacobsson har dödat Tor Öberg genom att med tillhygge utdela flera slag mot hans huvud. Det hände någon gång under 31 maj -2 juni 2005 i Solum, Härnösand.

Johan Jacobsson begick gärningen med uppsåt.

Johan Jacobsson har i vart fall med råd och dåd främjat gärningen.

2. Mord alternativt medhjälp till mord
Johan Jacobsson har dödat Gärd Viklund genom att med tillhygge utdela flera slag mot hennes huvud. Det hände någon gång under 31 maj -2 juni 2005 i Solum, Härnösand.

Johan Jacobsson begick gärningen med uppsåt.

Johan Jacobsson har i vart fall med råd och dåd främjat gärningen.

På fråga om Johan förstått vad han är misstänkt för säger han ja.

Johan Jacobsson tillfrågas om vad han säger om misstankarna och vad hans inställning till dem är och han säger "inte skyldig". På fråga om han förnekar brottsmisstankarna säger han ja.

På fråga om han har något önskemål gällande försvarare säger han nej utan godtar den som rätten förordnar.

Förhöret avslutas kl.13:01

Krimfup.se - FUP & DOM på nätet

Polisen

Förhör

Förhör 1.

Signerat av

Signerat datum

Enhet
Polisregion Nord, Samo grova brott 1 Rgn Nord

Diarienr
5000-K482248-25

Hörd person
Jacobsson, Nils Johan

Personnummer
19810213-0252

Den hörde är
Misstänkt

ID Styrkt
Nej

Ställning till misstänkt - målsägande - vittne

Tolk

Språk

Anledning till förhör / Misstankar som misstänkt har underrättats om
Mord, Fullbordat, Gärningsman

Underrättad om misstanke
2026-04-08

Anledning till förhör / Misstankar som misstänkt har underrättats om
Mord, Fullbordat, Gärningsman

Underrättad om misstanke
2026-04-08

Ytterligare information om anledning till förhör

Johan Jacobsson delges följande brottsmisstankar:

1. Mord alternativt medhjälp till mord

Johan Jacobsson har dödat Tor Öberg genom att med tillhygge utdela flera slag mot hans huvud. Det hände någon gång under 31 maj -2 juni 2005 i Solum, Härnösand.

Johan Jacobsson begick gärningen med uppsåt.

Johan Jacobsson har i vart fall med råd och dåd främjat gärningen.

2. Mord alternativt medhjälp till mord

Johan Jacobsson har dödat Gärd Viklund genom att med tillhygge utdela flera slag mot hennes huvud. Det hände någon gång under 31 maj -2 juni 2005 i Solum, Härnösand.

Johan Jacobsson begick gärningen med uppsåt.

Johan Jacobsson har i vart fall med råd och dåd främjat gärningen.

Underrättad om 12 § FUK
Ja

Underrättad om rätt till försvarare

Godtar försvarare/biträde som rätten förordnar

Försvarare/biträde närvarande
Ja

Försvarare/biträde önskas
Johan Lavås

Förhörsledare
Maria Öberg

Förhörsdatum
2026-04-08

Förhör påbörjat
17:04

Förhör avslutat
19:02

Förhörsplats
Förhörsrum Nyköpings polisstation

Typ av förhör
RB 23:6

Förhörssätt
Videobandsförhör

Förhörsvittne

Utskrivet av
AS

Konceptförhör

Berättelse

Krimfup.se - FUP & DOM på nätet

Sammanfattning av 23:6 förhör, onsdag den 8 april och klockan är 17.04.

Närvarande i förhörsrummet är misstänkt Johan Jakobsson, förhörsledare Maria Öberg och Agneta Sundbom. Med via videolänk är advokat Johan Lovås och polisanställd Sara Svensk. På medhörning via telefon finns åklagare Hanna Flordal.
Förhöret spelades in med ljud och bild.

Johan informeras enligt Fuk 12§ och Fuk 12§c
Rätt till tolk - ej aktuellt
Rätt att inte yttra sig eller medverka
Rätt till försvarare / Rätt att avstå försvarare / Rätt att ångra beslutet
Rätt till information om förändring av misstanke
Rätt att ta del av utredningsmaterial om det inte är till men för den
Strafflindring enl. 29 kap. 5a§ Brb gäller vissa brott
lämnat uppgifter som är av väsentlig betydelse för utredningen av brottet/ annans brott
-frågan ska bedömas av åklagare om det ska underställas domstol, som sedan tar den slutliga ställningen.

Johan Jacobsson delges följande brottsmisstankar:
1. Mord alternativt medhjälp till mord
Johan Jacobsson har dödat Tor Öberg genom att med tillhygge utdela flera slag mot hans huvud. Det hände någon gång under 31 maj -2 juni 2005 i Solum, Härnösand.

Johan Jacobsson begick gärningen med uppsåt.
Johan Jacobsson har i vart fall med råd och dåd främjat gärningen.

2. Mord alternativt medhjälp till mord
Johan Jacobsson har dödat Gärd Viklund genom att med tillhygge utdela flera slag mot hennes huvud. Det hände någon gång under 31 maj -2 juni 2005 i Solum, Härnösand.

Johan Jacobsson begick gärningen med uppsåt.
Johan Jacobsson har i vart fall med råd och dåd främjat gärningen.

Johan medger via nickning att han har förstått vad han är misstänkt för och säger att han är oskyldig till mord.

Johan informeras om anhållningsgrunden.
DNA är säkrat på brottsplatsen och via släktforskning har misstanken uppstått att det är ditt DNA. Vi har från din topsning tidigare idag fått svar från NFC att det blivit träff på dig.
Resultaten talar extremt starkt (+4) för att DNA:t kommer från dig Johan Jacobsson.
Under tiden för brottet var du skriven i Härnösand

Johan och hans advokat Johan önskar paus – 17:09
Förhöret återupptas – 17:17 (därefter ytterligare två pauser under förhöret)

Johan berättar att han förmodligen har befunnit sig på platsen. *Jag var ute på en långpromenad och så hörde någon skrek. Och så gick jag dit och kollade och såg något bråk. Och så skrek jag åt honom att sluta. Och så slog de ihjäl en kvinna. Och så åkte de iväg och så jag drog in henne i ladan. Och sen gick jag därifrån hem.*

Anledning till att Johan befann sig i området var för att han gick en långpromenad. Johan brukade gå långpromenader – varje dag i flera timmar. Han brukade gå åt olika håll så det här

Krimfup.se - FUP & DOM på nätet

var en ren tillfällighet. Han tror att han hade vanliga träningskläder på sig – träningsbyxor och kanske någon jacka. Han gick ensam och minns inte att han träffade någon längst promenaden.

Han uppskattar att han gick hemifrån på morgonen, kanske förmiddagen, och gick kanske tre timmar innan han kom fram till aktuell gård. Johan vet inte vilket datum det var den aktuella dagen men han tror att det var maj/juni. Han hade inget jobb vid den tidpunkten och att det är därför som han inte har koll på datumet.

BRÅKET
Johan säger att han hörde något bråk. Det var upprörda röster – en kvinnoröst och åtminstone en mansröst – men Johan hörde inte vad som sades och om något sades.

Johan visar och markerar på en bild vart han bedömer att han befann sig när han hörde rösterna och hur han därefter rörde sig mot gårdsbyggnaderna. Se bifogad bild.

GÅRDSPLANEN DÄR KVINNAN FANNS
Johan gick till gårdsplanen, framför huset. *Det var där jag såg att hon... Blev dödad. Eller attackerad. Då skrek jag väl någonting och så försvann de. Och sen drog jag in henne i ladan och sen gick jag väl hemåt. Fick väl panik eller något.*

Johan tillfrågas vad ha ser när han kommer runt hörnet och in på gårdsplanen framför huset. Han säger att han ser att hon ligger ner, troligen på mage. Han ser även två män. De åker iväg i en bil – en röd Volvo 740 eller något liknande. Männen var i 40-50 årsåldern och såg vanliga ut. De bar mörka kläder. Johan tror att männen åkte iväg för att han skrek åt dem, något i stil med - vad håller ni på med.

Johan ombeds att detaljerat berätta vad han såg männen göra. *De stod väl i närheten av henne. Och sen åker de iväg. Jag antar att hon redan var död. Jag får väl panik antagligen. Och så drar jag in henne i ladan och sen springer jag iväg.*

Johan tillfrågas om han sagt att han sett när hon bli dödad och svarar att han snarare hör ett bråk. Han ser att hon har en skada i huvudet, bakhuvudet och att det är blod.

Han säger att han inte ville bli inblandad på något sätt. *Jag tänkte om någon kommer fram - kommer och hälsar på eller något. Eftersom jag var ju väldigt långt hemifrån. Det är klart jag borde ha ringt polisen egentligen men nu gjorde jag inte det. Det här låter ju jättekonstigt. Men det blev som det blev. Om någon hittar kroppen så är det inte så bra om jag är i närheten. Det var väl så jag tänkte för då skulle väl jag bli misstänkt*

FÖRFLYTTNING AV KVINNAN
Johan ombeds berätta vad han gör när han går fram till kvinnan och han svarar *Kollar så om hon lever. Lite snabbt bara. Sen drar jag väl iväg henne.* Johan förklarar vidare att han drar i fötterna eller i benen och går baklänges när han drar in kvinnan i ladugården. Johan uppskattar att det är ungefär 10 meter att gå till ladugården. Dörren till ladugården var öppen. Han lämnade/släppte kvinnan strax innanför dörren och gick därefter ut ur ladugården, stängde dörren efter sig och gick hem. Johan gick på vägen närmast sjön när han gick hemåt.

GÄRD OCH TOR
Han tror att Gärd hade träningsbyxor på sig och att hon var äldre. Johan har via media förstått att även Tor blev mördad. Johan säger att han inte har sett Tor.

MEDIA

Krimfup.se - FUP & DOM på nätet

Johan har uppmärksammat att Brattåsmorden omnämnts i media genom åren. Han har hört talas om DNA-baserad släktforskning och tänkt att det skulle kunna finnas en risk att polisen någon gång skulle kunna söka upp honom av den anledningen.

EFTERÅT
Johan berättar att han mådde väldigt dåligt och kräktes när han kom hem. Tiden efter händelsen upplever Johan som jobbig och han säger att han mest var inne och kollade på tv för att han mådde dåligt och hade dåligt samvete för att han inte hade gjort någonting vid aktuellt tillfälle. Johan uppsökte inte någon vårdinrättning eller liknade för att få hjälp med sitt mående. Johan hade heller inte några vänner som han umgicks med och endast sporadisk kontakt med sin familj (telefonsamtal ungefär en gång i månaden). Johan säger att han inte velat prata med någon om det *här Då blir jag misstänkt. Det är väl ganska uppenbart. Det låter ju inte speciellt bra.*

BOENDE OCH SYSSELSÄTTNING I HÄRNÖSAND
Johan medger att han bodde i Härnösand vid aktuell tidpunkt. Han flyttade till Härnösand ungefär ett år innan morden skedde. Anledningen till att Johan valde just Härnösand var för att för att han ville läsa till karttekniker och den utbildningen fanns där. Johan valde att inte fullfölja utbildningen och hoppade av efter ett par månader/ungefär ett halvår. Tiden efter var han ledig ett tag. Så småningom, troligtvis hösten 2005, började Johan arbeta på Simonsen som lagerabetare/orderplockare.

Johan beskriver det som lätt att få tag på boende vid den tiden och bodde i en hyreslägenhet.

Förhörsledarnas notering; Under förhöret var det flertalet längre stunder av tystnad.

Krimfup.se - FUP & DOM på nätet

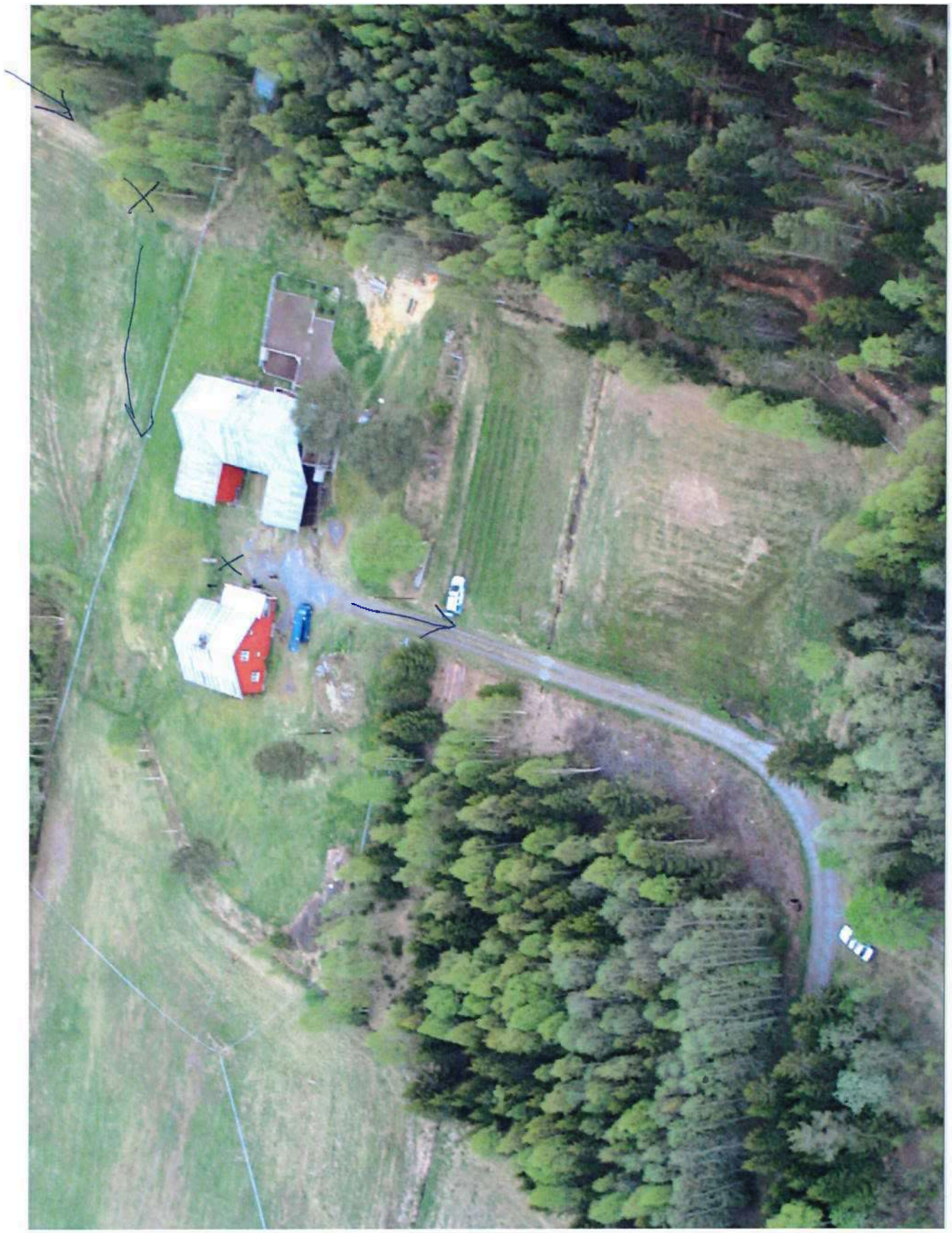

Bild 1

Krimfup.se - FUP & DOM på nätet

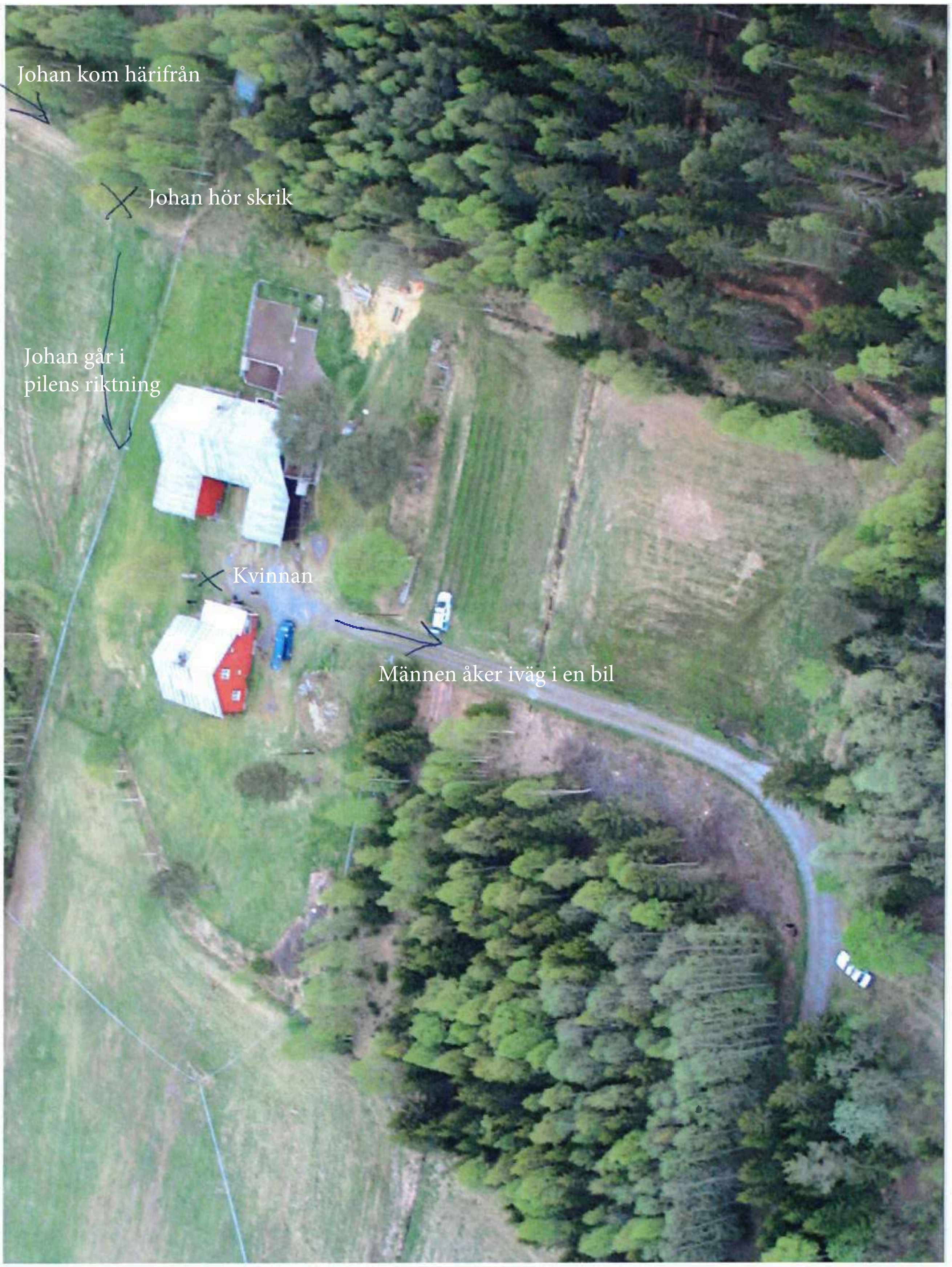

Bild 1

Krimfup.se - FUP & DOM på nätet

Polisen

Förhör

Dialogutskrift Förhör 1.

Signerat av

Signerat datum

Enhet
Polisregion Nord, Samo grova brott 1 Rgn Nord

Diarienr
5000-K482248-25

Hörd person
Jacobsson, Nils Johan

Personnummer
19810213-0252

Den hörde är
Misstänkt

ID Styrkt
Nej

Ställning till misstänkt - målsägande - vittne

Tolk

Språk

Anledning till förhör / Misstankar som misstänkt har underrättats om
Mord, Fullbordat, Gärningsman

Underrättad om misstanke
2026-04-08

Anledning till förhör / Misstankar som misstänkt har underrättats om
Mord, Fullbordat, Gärningsman

Underrättad om misstanke
2026-04-08

Ytterligare information om anledning till förhör

Johan Jacobsson delges följande brottsmisstankar:

1. Mord alternativt medhjälp till mord

Johan Jacobsson har dödat Tor Öberg genom att med tillhygge utdela flera slag mot hans huvud. Det hände någon gång under 31 maj -2 juni 2005 i Solum, Härnösand.

Johan Jacobsson begick gärningen med uppsåt.

Johan Jacobsson har i vart fall med råd och dåd främjat gärningen.

2. Mord alternativt medhjälp till mord

Johan Jacobsson har dödat Gärd Viklund genom att med tillhygge utdela flera slag mot hennes huvud. Det hände någon gång under 31 maj -2 juni 2005 i Solum, Härnösand.

Johan Jacobsson begick gärningen med uppsåt.

Johan Jacobsson har i vart fall med råd och dåd främjat gärningen.

Underrättad om 12 § FUK
Ja

Underrättad om rätt till försvarare

Godtar försvarare/biträde som rätten förordnar

Försvarare/biträde närvarande
Ja

Försvarare/biträde önskas
Johan Lavås

Förhörsledare
Maria Öberg

Förhörsdatum
2026-04-08

Förhör påbörjat
17:04

Förhör avslutat
18:49

Förhörsplats
Förhörsrum Nyköpings polisstation

Typ av förhör
RB 23:6

Förhörssätt
Videobandsförhör

Förhörsvittne

Utskrivet av
CH

Berättelse

Krimfup.se - FUP & DOM på nätet

Förhöret spelas in med film. Utskriften är genomgången av förhörsledare och vissa justeringar har genomförts.

2026-04-08 Förhör 1

FL1: Maria Öberg, förhörsledare
FL2: Agneta Sundbom, förhörsledare
JJ: Johan Jacobsson, hörd person
ADV: Johan Lavås, försvarare

Ljudfil 2026-04-08 17.04.01

FL1: Då är det förhör i K482248-25. Idag är det onsdag 8 april och klockan är 17.04. Närvarande vid förhöret är förhörsledare Maria Öberg och Agneta Sundbom. Och du, Johan, är ju med här, och din försvarare Johan Lavås sitter med på länk. Och så har vi också åklagare med på medhörning. Och även Sara Svensk sitter med på länk, utredare.
Vi har pratat tidigare också om att om man är misstänkt för brott så har man ju rättigheter, och jag tänker ta den igen nu så att både du och försvararen för höra dem igen. Och det är då att man har rätt till en tolk, som inte behövs nu då. Rätt att inte yttra sig eller medverka i utredningen. Att du har rätt till försvarare, och det har du fått nu med Johan. Och sen har man rätt till information om förändring om misstanke. Och man har också rätt att ta del av utredningsmaterialet om det inte till men för utredningen. Och sen pratade vi också om det här med strafflindring, strafflindring enligt FuK 12 c, som gäller vissa brott, och det är om man lämnar uppgifter som är av väsentlig betydelse för utredning av brottet eller annans brott. Då kan det leda till strafflindring. Har du förstått dina rättigheter?

JJ: Mm.

FL1: Jättebra. Jag kommer att delge dig brottsmisstankarna än en gång. Det är också då för att din försvarare ska få höra dem. Och då är det, Johan Jacobsson delges följande brottsmisstankar: Mord alternativt medhjälp till mord. Johan Jacobsson har dödat Tor Öberg genom att med tillhygge utdelat flera slag mot hans huvud. Det här hände någon gång under 31 maj till 2 juni 2005 i Solum, Härnösand. Johan Jacobsson begick gärningen med uppsåt. Johan Jacobsson har i vart fall med råd och dåd främjat gärningen. Nästa brottsmisstanke är: Mord alternativt medhjälp till mord. Johan Jacobsson har dödat Gärd Viklund genom att med tillhygge utdelat flera slag mot hennes huvud. Det hände någon gång under 31 maj till 2 juni 2005 i Solum, Härnösand. Johan Jacobsson begick gärningen med uppsåt. Johan Jacobsson har i vart fall med råd och dåd främjat gärningen. Så nu tänkte jag kolla med dig om du har förstått vad du är misstänkt för?

JJ: Mm.

FL1: Jag ser att du nickar, men du får hemskt gärna svara med ljud…

JJ: Ja.

FL1: … så att det framkommer. Jättebra. Då tänkte jag fråga, vad har du för inställning till de här brotten?

JJ: Oskyldig till mord.

FL1: Oskyldig till mord. Är det någonting annat som du vill berätta om det här?

JJ: Nej.

Krimfup.se - FUP & DOM på nätet

FL1: Mm. Vi kommer vidare där också. Jag ska också berätta om anhållningsgrunden. Och det är då att ditt dna är säkrat på den här platsen för brotten och via släktforskning så har misstanken uppstått att det är ditt dna. Vi har topsat dig idag och vi har fått svar från NFC idag, tidigare idag. Och det svar vi har fått, det är att det har blivit en träff, +4 heter det. Resultatet talar extremt starkt för att dna:t kommer från dig då, Johan Jacobsson. Ska vi köra vidare med förhör eller vill ni pratas vid, Johan och Johan?

ADV: Hör du mig nu, Johan?

JJ: Ja.

ADV: Du får bestämma om du vill att vi ska ta en paus och prata eller om du vill påbörja förhöret och sen när som helst säga till om du vill att vi pratar i enrum?

JJ: Vi kan ta en paus och prata lite.

ADV: Ja.

JJ: Det blir bra.

ADV: Hur arrangerar vi det då?

FL1: Då får åklagaren koppla ner och vi går ut ur rummet så får ni talas vid enskilt.

ADV: Så vi kan sitta kvar här då?

FL1: Ja, precis.

FL2: Och det vi kan tillägga är att vi kommer att titta in men inte höra någonting, men vi kommer att se för det finns fönster här.

ADV: Jag förstår.

FL2: Ja.

ADV: Det blir bra.

FL2: Ja, då stänger jag ner.

Ljudfil 2026-04-08 17.17.16

FL1: Bra, då återupptar vi förhöret efter en paus. Klockan är 17.17. Jag tänker att nu har du ju pratat med din försvarare, Johan, är det någonting som du vill berätta angående det vi har delgivit dig om misstanken?

JJ: Jag har förmodligen befunnit mig på platsen.

FL1: Mm. Berätta om det.

JJ: Jag var ute och tog en långpromenad och så hörde jag någon skrek. Och så gick jag dit och kollade och såg något bråk. Och så skrek jag åt dem att sluta, men sen så slog de ihjäl en kvinna. Och så åkte de iväg, så jag drog in henne i ladan. Och sen gick jag därifrån hem för att inte bli inblandad.

Krimfup.se - FUP & DOM på nätet

FL1: Berätta, vad var anledningen att du befann dig i det här området?

JJ: Långpromenad. Jag brukar ta såna varje dag flera timmar.

FL1: Och hur brukar du gå då?

JJ: Det är åt olika håll. Det var bara en ren tillfällighet.

FL1: Vilken väg gick du då?

JJ: Det var väl genom skogen.

FL1: Berätta mer om den här händelsen. Du var på långpromenad.

JJ: Mm.

FL1: Hade du någon med dig eller var du ensam? Berätta om det.

JJ: Ensam.

FL1: Vad hade du för kläder på dig den här dagen när du gick?

JJ: Inte en aning. Vanliga träningskläder kanske.

FL1: Kanske, är det att du gissar nu eller att du vet att det var så?

JJ: Det var nog vanliga träningsbyxor, kanske någon sån här jacka eller något skulle jag tro.

FL1: Och vilken tid ungefär gick du hemifrån då den här morgonen?

JJ: Det måste varit morgonen, kanske förmiddagen.

FL1: Mm. Och då berättar du att du gick där, träffade du någon person?

JJ: Nej, det tror jag inte.

FL1: Och vad sa du mer att det hände på den här promenaden då? Du sa att du gick och sen så var det någonting som fångade din uppmärksamhet.

JJ: Jag hörde något bråk.

FL1: Mm. Vad var det du hörde för någonting?

JJ: De lät upprörda antagligen.

FL1: Var det någon som sa något speciellt? Berätta om det.

JJ: Jag var nog inte tillräckligt nära. Höga röster.

FL1: Vad var det för typ av röster? Alltså var det manliga, kvinnliga?

JJ: Manliga och en kvinnlig.

Krimfup.se - FUP & DOM på nätet

FL1: Manliga och en kvinnlig. Så flera manliga röster?

JJ: Eller åtminstone en.

FL1: Mm.

FL2: Var befann du dig när du hörde rösterna?

JJ: Det blir ju på andra sidan, det var någon glänta där.

FL1: Mm. Jag tänkte, ska vi visa en bild?

FL2: Ja.

FL1: Så kan du få berätta lite grann. Det här är en översiktsbild som vi kallar 1:1. Om du tittar på den.

JJ: Det borde varit här någonstans.

FL2: Skulle du kunna markera med en penna var du kom ifrån, var du…

JJ: Det måste varit här. Jag kom härifrån. Jag tänker att jag var där någonstans.

FL1: Och när du gör krysset, vad menar du då?

JJ: Det var där jag hörde dem.

FL1: Mm. Vad såg du då för någonting när du hörde skrikandet?

JJ: Ingenting. Jag gick väl hitåt sen. (Ritar på kartbilden)

FL1: Ja, just det. Så krysset, det är där du hör. Och sen så är nästa pil, det är mot det här uthuset här eller vad det är för någonting?

JJ: Mm.

FL1: Så då gick du dit. Berätta mer om det.

JJ: Det var där jag såg att hon blev dödad eller attackerad.

FL1: Ursäkta, var sa du att du såg?

JJ: Jag var väl här någonstans framför huset.

FL1: Mm.

JJ: De skrek, det var ju någonting och så åkte…, då försvann de. Och sen drog jag in henne i ladan och sen gick jag väl hemåt. Fick väl panik eller något.

FL1: Vad är det du ser här när du kommer runt hörnet och så ser du att det är någonting på gårdsplanen där?

JJ: Mm.

Krimfup.se - FUP & DOM på nätet

FL1: Vad är det du ser då?

JJ: Kvinnan.

FL1: Mm. Hur är kvinnan då när ser henne?

JJ: Hon ligger ner tror jag, på mage har jag för mig.

FL2: Ser du något mer än kvinnan?

JJ: Två män. Och de åker iväg i en bil åt det här hållet.

FL1: Du skulle kunna visa var kvinnan finns någonstans.

JJ: Hon var väl framför huset.

FL1: Ja.

JJ: Förmodligen där kanske.

FL1: Där ritar du ett kryss. Och så vad var det mer du såg?

JJ: Två män som åkte iväg åt det där hållet. Röd bil.

FL1: Och då gör du en pil på vägen.

JJ: Ja.

FL1: Ja. Vad är det för män som du ser? Berätta om dem.

JJ: De är väl 40–50-årsåldern. Ser väl vanliga ut.

FL1: Ja.

FL2: Berätta om klädseln på männen.

JJ: Det var nog mörka jeans och mörk tröja.

FL1: Och du säger att de åker iväg eller går de iväg, eller vad sa du?

JJ: De åker iväg.

FL1: Ja.

JJ: Förmodligen för att jag skrek åt dem.

FL1: Vad skriker du åt dem, vad skrek du åt dem?

JJ: Vad håller ni på med eller något sånt.

FL1: Mm.

FL2: Nu kanske jag missförstod, men kan du berätta i detalj vad du såg att männen gjorde, allt som du såg männen gjorde? Jag tror jag tappade det.

Krimfup.se - FUP & DOM på nätet

JJ: De stod väl i närheten av henne antar jag.

FL2: Mm.

JJ: Och sen åker de iväg. Jag antar att hon redan var död.

FL1: Vad är det första du gör, du ser det här, vad är det första du gör då?

JJ: Jag får väl panik antagligen. Och så drar jag in henne i ladan och sen springer jag iväg.

FL1: Så du kommer där, du ser att hon ligger på marken då, sa du det?

JJ: Mm.

FL1: Du sa också att du ser någonting att hon blir dödad där.

JJ: Eller hör snarare ett bråk. Inte att jag ser själva (slår till lätt med handen i bordet).

FL1: Mhm. Och då ligger hon där. Och då får du panik, säger du, och drar in henne i ladan. Hur är det om du tittar efter hur det är med henne, alltså hennes… hur hon mår?

JJ: Hon hade någon skada i huvudet, så mycket såg jag.

FL2: Beskriv skadan.

JJ: Det var väl ett sår i bakhuvudet.

FL1: Och du drar in henne i ladugården, i ladan där.

JJ: Ja.

FL1: Eller vad kallade du det här för, den här byggnaden?

JJ: En lada kanske eller något.

FL1: Mm. Varför gör du det? Berätta.

JJ: Jag fick panik. För att inte bli inblandad på något sätt. Jag tänkte att om någon kommer fram som hälsar på eller något, eftersom jag var ju väldigt långt hemifrån. Det är klart att jag borde ha ringt Polisen egentligen, men nu gjorde jag inte det. Och jag vet, alltså det låter ju jättekonstigt och så, men det blev som det blev.

FL1: De här männen försvinner i en bil, vad är det för bil de åker iväg i då?

JJ: En röd Volvo 740 eller något sånt.

FL1: Så du säger att den här kvinnan, hon ligger på marken. Berätta, hur gör du då när du liksom går fram till henne, vad gör du då?

JJ: (Kort tystnad) Kollar så hon… om hon lever lite snabbt bara. Sen…

FL1: Sen?

Krimfup.se - FUP & DOM på nätet

JJ: Sen drar jag väl iväg henne.

FL1: Du drar väl iväg henne, hur menar du då?

JJ: I fötterna. Eller i benen.

FL1: Och du säger att du är rädd för att du ska bli inblandad i någonting. För mig låter det jättekonstigt, för som jag har förstått så är det här i skogen. Hur tänker du då om du är rädd för att bli inblandad i någonting?

JJ: Om någon hittar kroppen så är det ju inte så bra om jag är i närheten. Det var väl så jag tänkte, för då skulle väl jag bli misstänkt.

FL1: Berätta hur det går till då när du säger att du drar in henne i ladan där.

JJ: Hur det går till?

FL1: Mm.

JJ: Tar i fötterna, eller i benen.

FL1: Du kan gärna visa.

JJ: Och sen går baklänges.

FL1: Mm. Hur långt är det att gå?

JJ: Kanske tio meter.

FL1: Hur kommer du in i den här ladan när du gör det här?

JJ: Dörren var öppen.

FL1: Är det ytterligare någon person kvar där på platsen?

JJ: Nej.

FL1: Vad ser du då när du öppnar dörren och går in där i ladan?

JJ: Det är väl mörkt, inte mycket.

FL1: Vad gör du då? Berätta.

JJ: Jag drog in henne och sen så tror jag att jag stängde dörren och sen gick bara därifrån.

FL1: Och vad hände sedan när du har stängt dörren?

JJ: Då går jag hem.

FL1: Vilken väg går du hem?

JJ: Jag går via… bredvid vägen närmast sjön. Det blir väl kanske här.

FL1: Vad tänker du sedan om det här då?

Krimfup.se - FUP & DOM på nätet

JJ: Jag mådde väl dåligt, kräktes när jag kom hem.

FL1: Visste du att den här gården låg där i skogen?

JJ: Nej.

FL1: För mig låter det här väldigt osannolikt det du berättar.

JJ: Jo, jag vet.

FL1: Vet du det? Kan det vara så att det var någon annan som var med dig där på platsen också? Berätta om det. (Tystnad) (JJ skakar på huvudet) Vad sa du?

JJ: Nej.

FL1: Nej. Beskriv den här kvinnan som du såg på platsen där.

JJ: Det var nog… hon hade träningsbyxor på sig. Jag minns inte så mycket mer.

FL1: Ålder på henne då?

JJ: Äldre.

FL1: Vet du vad hon heter?

JJ: Gärd tror jag hon hette.

FL1: Mm, det stämmer. Berätta om du har träffat Gärd någon gång tidigare.

JJ: Nej.

FL1: Var det första gången du såg henne där?

JJ: Mm.

FL1: Du är misstänkt för två mord.

JJ: Mm.

FL1: Också mot hennes särbo Tor Öberg. Berätta om honom.

JJ: Aldrig träffat.

ADV: Ursäkta, jag avbryter. Men jag hör poliserna väldigt svagt plötsligt, ljudet försvinner nästan.

FL1: Jaha.

ADV: (Ohörbart 15:39) mikrofonen (ohörbart).

FL1: Jag vet inte heller, men vi kan försöka höja rösten.

ADV: Nu hörs det bättre.

Krimfup.se - FUP & DOM på nätet

FL1: Ja.

ADV: Ja.

FL1. Jag ställde frågan om Tor Öberg, hennes särbo, om du hade träffat honom?

JJ: Nej.

FL1: För mig låter det här väldigt osannolikt det du berättar. De här personerna som du säger åker iväg i bilen, har du sett dem någon gång tidigare?

JJ: Nej.

FL1: Har du sett dem någonting efter den händelsen? (Tystnad) (JJ skakar på huvudet.) Det här vart en ganska stor händelse när det skedde i Härnösand.

JJ: Mm.

FL1: Vad tänkte du då?

JJ: Jag mådde dåligt så klart.

FL1: Hur tänkte du om att du skulle berätta det här för någon annan?

JJ: Vad skulle jag säga då?

FL1: Det som du har berättat för oss nu.

JJ: Då blir jag ju misstänkt, det är ganska uppenbart, för det låter ju inte speciellt bra, det kan jag förstå.

FL1: Mm. Och där är vi ju nu, att du är misstänkt för det här.

JJ: Ja.

FL1: Mm. Du bodde i Härnösand när det här hände som sagt.

JJ: Mm.

FL1: Mm.

FL2: Jag förstår inte riktigt. Du sa att du var ute på en långpromenad.

JJ: Ja.

FL2: Kan du ta det från början med den här promenaden. När gick du? Var hade du gått? Berätta hela promenaden.

JJ: Jag gick hemifrån. Och så ut mot… åt det hållet, vad den heter den där ön. (Råkar slå till en ruta) Oj!

FL2: Ingen fara. Mm.

Krimfup.se - FUP & DOM på nätet

JJ: Jag minns inte så mycket.

FL2: När var det?

JJ: På morgonen.

FL2: Mm.

JJ: Eller förmiddagen.

FL2: Förmiddag. Och när du säger att det var förmiddag, var det förmiddagen du gick hemifrån?

JJ: Det kanske var vid åtta-nio.

FL2: På morgonen, mm. Gick du mer eller mindre raka vägen dit eller hade du gått, alltså…?

JJ: Jag gick väl i skogen tror jag. Kanske lite på vägen först och sen runt.

FL2: Ja. Och hur länge beräknar du att du hade gått innan du kom dit?

JJ: Kanske tre timmar.

FL2: Vilken lång promenad.

JJ: Ja.

FL2: Vad var syftet med promenaden?

JJ: Jag gillar långpromenader.

FL2: Vad brukar du göra på långpromenaderna, vad gjorde du den här gången?

JJ: Vad jag brukar göra?

FL2: Ja.

JJ: Gå.

FL2: Hur länge hade du tänkt gå då?

JJ: Kanske sex-sju timmar.

FL2: Du hade ju gått ganska länge, hade du träffat någon längs vägen?

JJ: Inte vad jag vet.

FL1: Vad var det för väder?

JJ: Det var nog soligt.

FL1: Varför tror du att det var soligt?

JJ: För att jag var utomhus.

Krimfup.se - FUP & DOM på nätet

FL1: Mm. Minns du vilket datum det var den här dagen? (JJ skakar på huvudet) Du pratade om att du visste vad klockan var, men vilken dag var det, veckodag eller datum? Berätta vad du minns av det.

JJ: Det var nog i maj eller juni kanske.

FL1: Mm.

JJ: Jag hade inget jobb då så jag har dålig koll på datumet.

FL2: Du säger att du ofta brukade promenera, hur ofta brukade du promenera? Vad är ofta för dig?

JJ: Nästan varje dag.

FL2: Och var brukade du gå då?

JJ: Åt olika håll.

FL2: Och dina promenader, hur brukade de vara?

JJ: Hur de brukade vara?

FL2: Ja, jag tänkte, långa, korta?

JJ: Oftast ganska långa.

FL2: Och vad är ganska långt för dig?

JJ: Fyra-fem timmar.

FL2: Brukar du ha med dig någon på promenaderna?

JJ: Nej.

(Tystnad 23:24-24:53)

FL1: Du bodde ju i Härnösand vid tidpunkten för det här när det hände.

JJ: Ja.

FL1: Vad var anledningen till att du flyttade dit, till Härnösand?

JJ: Studera.

FL1: Berätta om det.

JJ: Jag var där i ett år innan, till karttekniker. Det var… Jag hoppade av.

FL1: Hur kommer det sig att du hoppade av?

JJ: Det var inget roligt.

Krimfup.se - FUP & DOM på nätet

FL1: Var läser man det någonstans?

JJ: Det var nog Komvux tror jag.

FL1: Just valet av Härnösand, hur kommer det sig?

JJ: Det var där utbildningen låg. Jag tänkte det kunde vara kul att flytta norrut för jag hade aldrig bott där förut.

FL1: Mm. Berätta hur det löste sig med boende och så när du skulle flytta.

JJ: Det var en lägenhet, hyresrätt.

FL1: Var det lätt eller svårt att få tag på boende?

JJ: Det var lätt på den tiden.

FL1: Du sa att du flyttade upp ett år innan…

JJ: Ja.

FL1: …, innan det här hände.

JJ: Det var väl i augusti.

FL1: Var det så du menade, innan?

JJ: Mm.

FL1: Hur länge pluggade du då?

JJ: Ett halvår kanske, några månader.

FL1: Mm. Vad gjorde du sedan när du hoppade av?

JJ: Inte mycket. Var ledig ett tag.

FL1: Skaffade du något jobb efter det?

JJ: Så småningom.

FL1: Vad var det för jobb?

JJ: Det var på Simonsen, lagerarbete.

FL1: Vad hette det sa du?

JJ: Simonsen.

FL1: Simonsen. Ligger det i Härnösand eller?

JJ: Ja.

FL1: Hade du något mer jobb under tiden?

Krimfup.se - FUP & DOM på nätet

JJ: Nej.

FL1: När i tid skaffade du jobbet där?

JJ: Det var nog under hösten.

FL1: Hösten?

JJ: Hösten efter. Jag kommer inte ihåg.

FL1: 2005 eller?

JJ: (Nickar) Började med praktik.

FL1: Och du sa att det här hände någon gång i maj-juni.

JJ: Det var väl någon gång där.

FL1: Mm. Berätta om tiden efter det här. Hur var den för dig?

JJ: Den var jobbig. Jag var mest inne.

FL1: Berätta om det.

JJ: Jag kollade mycket på tv kanske.

FL1: Hur kommer det sig att du var inne för det var ändå sommar och så där, och då tänker man då är det ju…

JJ: Mådde väl dåligt.

FL1: Vad sa du?

JJ: Mådde dåligt. Dåligt samvete att jag inte gjorde något.

FL1: Tog du kontakt med någon för att prata, om man tänker med sjukvården eller någonting sånt?

JJ: Nej.

FL1: Ingenting. Hade du någon kompis eller någon som du kunde prata med?

JJ: Nej.

FL1: Hur var det med kompisar och vänner under den här tiden?

JJ: Hade inga.

FL1: Fick du några när du studerade där då?

JJ: (Skakar på huvudet)

FL1: För jag tänker här har du väl flyttat ifrån din familj, du hade flyttat norrut. Hur var den

Krimfup.se - FUP & DOM på nätet

kontakten med dem under den här tiden?

JJ: Kanske var telefon någon gång i månaden.

FL1: Mm. Har det förändrats någonting, kontakten med familjen, under tiden? Har den blivit mer eller mindre?

JJ: Det är väl samma.

FL1: Någon gång i månaden. Så efter den här händelsen då var du mest inomhus, berättade du, och tittade på tv. Och sen så fick du jobb där på…

JJ: Mm.

FL1: … Simonsson, Simonsen?

JJ: Simonsen.

FL1: Simonsen. Vad gjorde du där på jobbet?

JJ: Jag var lagerarbetare, orderplockare.

FL1: Mm. Hur var det?

JJ: Det var helt okej.

FL1: Berätta hur en dag såg ut där.

JJ: Jag skrev ut adressetiketter först och sen plockade ordrar, sätter på etiketterna. Det var mest inkontinenskartonger. Och så kastade dem i en vagn och sen bocka av alla ordrar.

FL1: Ja. Och när du inte var på jobbet, hur var det då?

JJ: Då var jag väl mest hemma.

FL1: Hur var det med fritidsintressen?

JJ: Inte mycket.

FL1: Du berättade att vid den här tiden när det här hände så var du på promenader, hur var det med såna promenader och sånt under tiden du fick jobb?

JJ: Jag gick till jobbet och det var väl fem-sex kilometer. Det tog en timme hem och sen dit.

FL1: Och när du inte var på jobbet, på lediga dagar, hur var det då?

JJ: Det är möjligt att det blev någon promenad ibland.

FL1: Och sen bodde du kvar i Härnösand ett tag.

JJ: Mm.

FL1: Hur länge bodde du kvar där?

Krimfup.se - FUP & DOM på nätet

JJ: Ett och ett halvt år kanske.

FL1: Mm.

JJ: Eller två. Jag kommer inte ihåg.

FL1: Hur var det under tiden där att bo kvar i Härnösand efter det här som hade hänt?

JJ: Det blev väl bättre efter ett tag.

FL1: Och hur tänker du då, hur menar du då?

JJ: (Tystnad) Vet inte.

FL1: Det blev bättre tycker du? Förklara hur du menar, jag förstår inte riktigt.

JJ: Jag trivdes ganska bra på jobbet.

FL1: Hur gick dina tankar om det här som hade hänt?

JJ: Jag tänkte väl mindre på det efter ett tag.

FL1: Följde du med på nyheter och sånt när man pratade om det här?

JJ: Lite grann.

FL1: Mm. Vad tänkte du då?

JJ: Då mådde jag väl dåligt varje gång jag hörde om det.

FL1: Det är ju som vi ser, att det vart ju väldigt stort och uppmärksammat i media och framför allt anhöriga har ju också varit med mycket och velat få svar på vad det var som hände. Var tänker du då? (Tystnad)Har du tänkt på anhöriga någonting, att de ska få rätt att veta vad som hänt?

JJ: Mm.

FL1: Hur har dina funderingar varit då?

JJ: De kommer ju knappast tro på vad jag säger, så det är bättre att inte säga något.

FL1: Är det så du har tänkt?

JJ: (Nickar)

FL1: Jag tänker, du måste ju ändå ha resonerat ganska mycket med dig själv under den här tiden?

JJ: Mm.

FL1: Hur har det varit för dig att inte kunnat prata med någon annan om det som har hänt?

JJ: Jag vet inte.

Krimfup.se - FUP & DOM på nätet

FL1: Jag tänker att ibland när man är med om någonting jobbigt så är det bra att man kan diskutera med någon annan eller få lite råd och stöttning. Hur har det varit för dig?

JJ: Det kanske var jobbigt.

FL1: Vad sa du nu?

JJ: Det var jobbigt.

FL1: Det var jobbigt, mm. Ibland kan det ju också vara så att det kan kännas skönare om man får berätta om saker och ting.

JJ: Mm.

FL1: Nu har det ju gått många år tills att vi sitter här idag. Hur har dina tankar varit under de här åren?

JJ: Jag har väl tänkt mindre på det.

FL1: Och hur känns det idag då när vi pratar om det här igen?

JJ: Det är jobbigt.

FL1: Har du funderat någonting på om den här dagen skulle komma, att Polisen skulle komma hem till dig?

JJ: Jo. Jag har väl hört om det här med släktforskning.

FL1: Mm. Vad har du tänkt då?

JJ: Det fanns väl en liten risk kanske.

FL1: Ja. Har du varit orolig för att det skulle hända, det här?

JJ: Mm.

FL1: Har du haft mycket tid att tänka efter hur det skulle bli under en sån här situation att du sitter med polis med förhör och så vidare? (Tystnad)

FL2: Berätta lite om dina tankar kring det, att du har funderat på den här dagen att det skulle kunna hända, hur har tankarna gått kring det?

JJ: Jag vet inte.

(Tystnad 37:08–37:43)

FL1: Kan det vara så att du ändå vet vad du har funderat och tänkt på inför en sån här situation? (JJ skakar på huvudet) Men att du inte vill berätta för oss om det?

JJ: Nej.

FL1: Du har inte haft några funderingar på hur det skulle bli om Polisen skulle komma hem till dig?

Krimfup.se - FUP & DOM på nätet

JJ: Om de har dna så blir det ju förhör och sånt.

FL1: Ja. (Tystnad 38:20–38:50) Du är misstänkt för mord alternativt medhjälp till mord. Vad tänker du om den gärningsbeskrivningen, den misstanken?

JJ: (Tystnad) Den stämmer ju inte.

FL1: En av de misstankarna gäller ju som sagt Tor Öberg också som bodde på den här gården.

JJ: Mm.

FL1: Jag tänker att du har följt med i nyheter och massmedia lite grann och kan ha hört vad som har hänt även honom. Berätta vad du känner till om det.

JJ: Han blev väl också dödad.

FL1: Vad tänker du om det?

JJ: (Tystnad) Vad jag tänker?

FL1: Mm.

JJ: Vet inte.

FL1: Du har ju varit på platsen där.

JJ: Mm. Honom såg jag inte.

FL1: Vad vet du om vad som hände Tor vid den här händelsen?

JJ: Ingenting.

FL2: Varför tror du att han blev dödad?

JJ: Inte en aning.

(Tystnad 40:56–41:38)

FL1: Jag skulle önska att du återigen berättar hur du rörde dig här på platsen. Det vi ser på bilden, det är ju den här ladan och sen är det bostadshuset där.

JJ: Mm. Jag gick väl dit och sen dit.

FL1: Och själva bostadshuset då?

JJ: (Skakar på huvudet)

FL1: Då skakar du på huvudet.

JJ: Där har jag aldrig varit.

FL1: Du har aldrig varit där?

JJ: Nej.

Krimfup.se - FUP & DOM på nätet

FL1: Hur såg det ut där på platsen i övrigt?

JJ: Det såg ut så här antar jag.

FL1: Vi kan ju också säga att de här bilarna på bilden, det är ju taget vid ett senare tillfälle, att det är Polisens bilar där man ser tre bilar. Berätta om du såg någonting annat här på gården eller på den här platsen.

JJ: Nej.

FL1: Vad sa du?

JJ: Nej, jag har inte sett något annat.

FL1: Jag tänker på om det fanns någonting utomhus eller någonting annat som…?

JJ: Inget jag tänkte på.

FL1: Inget du tänkte på?

JJ: Nej.

FL2: Kan du berätta igen, du berättade att du kom därifrån och gick dit, men berätta från att du hör skriken. Vad gör du, vad tänker du och vad händer då?

JJ: Då går jag framåt.

FL2: Vad får dig att vilja gå dit?

JJ: Det var väl att de höll på och bråkade lät det som.

FL2: Vad fick dig att tro att de bråkade?

JJ: Höga röster lät det som.

FL2: Ja. Och hur lät de höga rösterna? Alltså vad sa de?

JJ: Det hörde jag inte.

FL2: Hur många röster hörde du?

JJ: Två kanske.

FL2: Och rösterna, var det kvinnor eller var det män eller både och eller?

JJ: En kvinna och en man.

FL2: En kvinna och en man. Och förstod jag dig rätt att då befann du dig ungefär här när du hör dem?

JJ: Ja, kanske.

FL2: Ja, på ett ungefär. Och när du hör dem, vad gör du då?

Krimfup.se - FUP & DOM på nätet

JJ: Då går jag närmare.

FL2: Fortsätt.

JJ: Och sen ser jag hur hon ligger ner där och de står i närheten och...

FL2: De står i närheten och?

JJ: Mm.

FL2: Jag förstår inte hur de står, förklara.

JJ: De står bredvid henne.

FL2: Hur står de i förhållande till henne?

JJ: Bredvid antar jag om hon ligger här. Kanske så, två stycken.

FL2: Bredvid. Försök förklara lite mer detaljerat i ord, det är så svårt att förstå annars vad du menar.

JJ: Jag vet inte hur de stod. Det var ju 20 år sen.

FL2: Mm. Jo, det är länge sen. Vad gör du när du ser dem?

JJ: Frågar; vad gör ni?

FL2: Och sen?

JJ: Och då åkte de därifrån.

FL2: Och innan de åker därifrån? Du frågar; vad gör ni?

JJ: De svarar inte. De blir väl rädda antar jag.

FL2: De svarar inte. (Tystnad 47:20–47:54) Hur reagerar de när du frågar; vad gör ni?

JJ: De går därifrån, eller springer, småspringer.

FL2: Vad tänker du då och vad gör du då?

JJ: Jag får väl panik antagligen eftersom hon ligger ner.

FL2: Du säger att du får panik. Hur långt ifrån är du när du tilltalar dem?

JJ: Kanske 30–40 meter.

FL2: Och vad är det som gör att du får panik?

JJ: Eftersom hon ligger ner.

FL2: Beskriv hur hon ligger ner?

Krimfup.se - FUP & DOM på nätet

JJ: På mage.

FL2: Beskriv hur är armar, ben, huvud, åt vilket håll?

JJ: Jag vet inte.

FL2: Nej. Nu är du ungefär 30 meter ifrån, vad händer då?

JJ: Då går jag fram dit. Hon ser ut att vara svårt skadad.

FL2: Fortsätt.

JJ: Och då, hon såg väl död ut. Då fick jag väl panik när jag såg och drog in henne.

FL2: Varför såg hon död ut?

JJ: För att hon låg ner på mage, skadad.

FL2: Fortsätt. Hon låg ner, hon såg skadad… hon såg död ut säger du.

JJ: Mm.

FL2: Berätta mer.

JJ: Om vad?

FL2: Om vad som händer.

JJ: Jag drog in henne i ladan.

FL2: Berätta allt du ser när du drar in henne i ladan. Berätta allting du ser på platsen när du ska göra det.

JJ: Inne i ladan, där är det mörkt.

FL2: Men jag tänker på om vi tar inne i ladan sen, utan nu är du vid Gärd, vad ser du då?

JJ: Vet inte.

FL2: Vet du inte eller?

JJ: Jag ser väl henne.

FL2: Ja.

JJ: Och sen är det någon grus… grusplan.

FL2: Mm.

JJ: Det är väl det.

FL2: Och så, vad gör du då?

JJ: Drar in henne i ladan.

Krimfup.se - FUP & DOM på nätet

FL2: Och inne i ladan, berätta hur du tar dig in och hur du gör då.

JJ: Dörren var… dörren var öppen, det var bara att gå in.

FL2: Det är fem minuter kvar. Ska vi ta en paus?

FL1: Mm. Vi tar en paus i förhöret. Vill ni prata med varandra under pausen eller hur känns det, Johan och Johan?

JJ: Det kanske är lika bra.

FL1: Ja. Då stänger vi av.

Ljudfil 2026-04-08 18.22.28

FL2: Så där, då är filmen igång igen.

FL1: Ja. Då återupptar vi förhöret efter paus, klockan är 18.22.Vi har ju ställt många frågor till dig nu, Johan.

JJ: Mm.

FL1: Är det någonting som du känner att du vill berätta om det här som vi inte har frågat om? Är det någonting du funderar över? Nu skakar du på huvudet. Vi kommer fortsätta prata om vad som händer här och när du säger att du drar in Gärd i ladan.

JJ: Mm.

FL1: Du berättar att du tar tag i benen och drar, då backar du in där säger du?

JJ: Ja.

FL1: Du säger också att dörren är öppen, menar du att den är olåst eller menar du att den står öppen?

JJ: Den står öppen.

FL1: Den står öppen.

JJ: Ja.

FL1: Vad är tanken att du drar henne dit och inte liksom att du tar henne till huset? Berätta om det.

JJ: Därför att dörren var öppen, det såg mörkt ut där inne.

FL1. Om jag tittar på den här kartan så är det ju närmare dit…

JJ: Ja.

FL1: … än dit. Vart går tankarna att det är just att du ska ta henne dit, till ladan?

JJ: För att dörren var öppen.

Krimfup.se - FUP & DOM på nätet

FL1: Dörren var öppen.

JJ: Så långt var det inte tror jag.

FL1: Du berättar också att du drar henne och att hon ligger på magen.

JJ: Ja.

FL1: Och så backar du. Jag tänker att då ser du henne, du har henne framför dig då?

JJ: Mm.

FL1: Nu visar jag att jag håller i som två fötter. Då tänker jag att då har ju du ditt ansikte vänt mot henne och då backar du in. Är det så du menar att du gjorde?

JJ: Ja.

FL1: Hur känns det att du ser henne i såna fall och om du backar och hon har då ansiktet…, hur är hennes ansikte och huvud då?

JJ: Det låg mot marken.

FL1: Hur känns det för dig att göra det?

JJ: Det är väl jobbigt.

FL1: Du berättar att hon har en skada, var sitter skadan någonstans?

JJ: I bakhuvudet.

FL1: Förklara, hur ser det ut då?

JJ: Det var blodigt.

FL1: Vart är det blod någonstans?

JJ: På huvudet.

FL1: Är det mycket eller lite blod?

JJ: Mycket.

FL1: Mycket blod.

FL2: Är det bara på huvudet eller?

JJ: Ja, det tror jag.

FL1: Och då ser du det här när du drar henne bakåt. Hur känns det?

JJ: Det är väl jobbigt.

FL1: Du säger; det är väl jobbigt.

Krimfup.se - FUP & DOM på nätet

JJ: Mm.

FL1: Men berätta, hur är det? Är det jobbigt?

JJ: (Nickar) Hade väl en massa adrenalin och sånt, panik.

FL1: Då drar du in…

FL2: Är väl jobbigt, hur menar du jobbigt? Känslan, beskriv den. Vad är det som gör att det är jobbigt?

JJ: Hon var väl död.

FL2: Väl död?

JJ: Mm.

FL1: Låter hon någonting, säger hon någonting?

JJ: Nej.

FL2: Hur kommer det sig att du tror att hon är död?

JJ: Hon ligger väl still och är blodig.

FL1: Hur känns det för dig att se det här blodet?

JJ: Det är väl inget roligt.

FL1: Berätta hur känslan är då när du drar henne bakåt där.

JJ: Jag vet inte.

FL1: Är det uppför någon tröskel, en trappa eller hur ser det ut där du går in med henne i ladan?

JJ: Jag vet inte.

FL1: Du vet inte?

JJ: Det var nog ingen trappa i alla fall.

FL1: Nej. Berätta om när du går in i ladan. Hur långt in går du?

JJ: Tills hon är inne i ladan, hela kroppen.

FL1: Och uppskattningsvis hur många meter är det som du går in?

JJ: Två kanske.

FL1: Två meter?

JJ: Mm.

Krimfup.se - FUP & DOM på nätet

FL1: Vad gör du då sen när du kommer in där? Du säger att du drar i benen två meter in. Vad händer sen?

JJ: Sen går jag ut, stänger dörren.

FL1: Nu vill jag att du berättar, vad är det du gör när du kommer in där i ladan? Vad är det mer som händer där inne?

JJ: Ingenting.

FL1: Släpper du benen eller lägger du ner dem eller hur går det till? Du kan gärna visa.

JJ: Jag släpper dem.

FL1: Du släpper dem.

JJ: Tror jag.

FL1. Hur ser det ut i övrigt där?

JJ: Minns inte.

FL1: Du minns inte. (JJ skakar på huvudet). Hur kommer det sig att du inte minns hur det är där? Det här är ju under en speciell situation som du är med om.

JJ: Det var väl mörkt. Jag tänkte väl inte på det.

FL1: Är du ensam där inne? Berätta.

JJ: Mm.

FL2: Hur långt in sa du att du gick?

JJ: Kanske två meter.

FL2: Och dörren var öppen?

JJ: Mm.

FL2: Och det var dag. Och du trodde det var sol.

JJ: Mm. Eller vädret vet jag väl inte. Det regnade inte i alla fall.

FL2: Och det är jättemörkt där inne eller mörkt där inne i alla fall. Mm.

FL1: Tänk dig tillbaks när du är där inne i ladan, var är det som händer mer där inne?

JJ: Ingenting.

FL2: Vad ser du inne i ladan? Vad är det inne i ladan?

JJ: Inte en aning.

Krimfup.se - FUP & DOM på nätet

FL2: Och när du säger två meter, var det du som var två meter in eller var, vart två meter?

JJ: Två, kanske tre. Det var väl jag som backade lite.

FL2: Så du är en, nej, typ två…

JJ: Tre.

FL2. …, kanske tre meter in?

JJ: Två. Jag vet inte. Ja.

FL2: Mm.

FL1: Backar du hela tiden eller är det så att du ändrar…

FL2: Riktning.

FL1: … riktning eller grepp på något sätt?

JJ: Jag backar nog, tror jag.

FL1: När Gärd hittas där i lagården eller ladan, jag tänker att du också har hört i media, och läst, alltså läst i media och hört i media. Vad vet du om det när hon hittas sen?

JJ: Ingenting.

FL1: När Gärd anträffas sedan så hon ju övertäckt, delar av kroppen. Man har lagt någonting över henne. Berätta om det.

JJ: Det är inget jag minns. (JJ:s mage låter)

FL1: Har du ont i magen eller?

JJ: Nä. Hungrig kanske.

FL1: Ja. Om du tänker tillbaks, berätta om just det.

JJ: Inget jag minns.

FL1: Kan du ha gjort det fast du inte minns?

JJ: (Tystnad) Nja, kanske. Tveksamt.

FL1: På den platsen där Gärd anträffas, där anträffas ju också Tor, även han är ju övertäckt. Så båda två ligger ju i närheten av varandra inne där. Berätta om det.

JJ: Vet jag ingenting om.

FL1: Har du hört om det här på nyheterna eller läst någonstans?

JJ: Jag har väl hört att de har hittats i ladan.

FL1: (Tystnad) Vad har du för tankar kring det? (Tystnad)Vad tänker du kring det?

Krimfup.se - FUP & DOM på nätet

JJ: Vet inte.

FL1: Vet inte. Du säger att du hittar Gärd utomhus, du drar in henne i ladan och där ligger också hennes döda särbo bredvid.

JJ: Inget jag vet.

FL1: Gärd hittas delvis övertäckt och han är också övertäckt. Det är ändå märkliga omständigheter. Det är så att vi kan konstatera att Gärd har ju utsatts för våld mot huvudet på den här gårdsplanen utanför verandan till bostadshuset. Hon har släpats in till ladugården, och hon placeras bredvid Tor. Den sammantagna bedömningen av blodstänk och blodansamling kring Gärd bedöms ge stöd för att Gärd utsattes för ytterligare våld inne i ladan, inne i ladan. Och bedömningen är att den person som släpade Gärd avsatte sitt dna på Gärds nylonstrumpor i samband med detta. Berätta om det. Hur kunde det bli så här, Johan? (Tystnad)Hur kunde det gå så här? (Tystnad)Det är ju så med såna här förhör, du har ju du möjligheten att berätta din version av vad som har hänt.

JJ: Mm, det har jag gjort.

FL1: Det har du gjort. Vad tänker du om det här då som jag läste upp nu, berättade för dig, att Gärd ska ha utsatts för ytterligare våld när hon vart insläpad i ladan?

JJ: Det vet jag ingenting om.

FL1: Ja. Vad var det som hände? Berätta. (Tystnad)
Det finns många personer runt kring Gärd och Tor, barn och barnbarn, som ändå vill veta vad det är som har hänt, som har levt med det här nu i många, många år, som har rätt att få veta sanningen hur det gick till. (Tystnad) Du berättar att du har ju levt med det här i snart 20 års tid, det har ju de också gjort, många här runtomkring, offren.

JJ: Mm.

FL1: Mm. (Tystnad) Hur går dina tankar kring dem? (Tystnad) Berätta vad du tänker nu, Johan. Jag ser att du… att du tycker att det är jobbigt.

JJ: Mm.

FL1: Mm. Berätta om det. (Tystnad 18:34–19:10) Tänker du på dina anhöriga också, de som du har nära dig? (Tystnad 19:22-19:55) Hur är det med det? (Tystnad 19:58-20:30) Vad har du för känslor nu? Berätta så att vi förstår. Va? (Tystnad) Hur går dina tankar och funderingar? (Tystnad 21:00-21:30) För det har du, det ser jag ju på dig. Visst är det så, Johan? Va? (Tystnad 21:41-22:11) Jag tänker, det kan ju vara känslor som du har haft under många år som du har bara tryckt undan också i din ensamhet. Kan det vara så? (Tystnad 22:27-23:10) Berätta, hur känns det? (Tystnad 23:14-24:06)

FL2: När du tog tag i Gärds ben, berätta hur det kändes, hur hennes ben kändes. (Tystnad 24:17-25:03) Kan du beskriva hur du höll händerna? Höll du på ett ben eller höll du en hand i varje ben eller hur? (Tystnad)Nej. Men du, jag tänker… Ja, skulle du säga något?

JJ: Nej.

FL2: Nej.

Krimfup.se - FUP & DOM på nätet

FL1: Jag ser att det är jättejobbigt för dig nu, Johan. Mycket känslor inom dig. Vill du att vi ska ta en kort paus så kan vi göra det, men du får bestämma.

JJ: Mm.

FL1: Vill du göra det?

JJ: Får jag gå på toa?

FL1: Vill du gå på toa? Ja, det…

FL2: Vi ber dem assistera oss.

FL1: Ja. Eller så tar vi… Jamen, absolut.

FL2: Vänta kvar bara en liten stund så ska jag (ohörbart 25:29).

FL1: Mm. Då får du gå in på, där du var tidigare, på arresten och gå på toaletten där. Vill du prata med advokaten själv någonting eller räcker det att du går på toaletten och tar en sån paus?

JJ: Det räcker.

FL1. Ja, absolut.

FL2: Då stänger vi ner filmen.

FL1: Ja. 18.49.

Ljudfil 2026-04-08 18.56.40

FL1: Då återupptar vi förhöret igen efter paus då, 18.56.Ja, Johan, det såg ut som du tyckte det var lite jobbigt här innan pausen. Tankar och funderingar från dig nu när vi fortsätter förhöret? Nu skakar du på huvudet. Vad menar du med det? Vad har du för funderingar?

JJ: Inga.

FL1: Inga. Mm. Det vi pratade om innan pausen, det var ju det här med anhöriga.

JJ: Mm.

FL1: Hur går dina tankar kring det? (Tystnad) Vad tänker du om dina egna anhöriga? (Tystnad 00:57–01:20) Jag ställde ju också frågan om anhöriga till Gärd och Tor, barnbarn och andra runtomkring dem. Hur går dina tankar kring det? Berätta. Det som jag säger i början, det har gått ganska lång tid här emellan och du har säkert haft tid att fundera mycket på det här under de här åren. Kan det vara så? (Tystnad 01:57–02:30)Du har ju själv berättat om Gärd här, att du släpar in henne, du drar henne in i ladan. Du sa också att du hade adrenalin där, berätta om det. Hur menar du med det? (Tystnad) Jag tänker om du återgår till den känslan som du hade där. Vad är det du ser framför dig och vad har du för känslor då? (Tystnad 03:15–03:33)Du har ju berättat rätt mycket nu under förhöret, hur kommer det sig att du inte vill säga någonting nu? Hur går dina tankar kring det? (Tystnad)Jag tänker, nu har du blivit ganska tyst, är det för att du inte vill prata mer eller? Du skakar på huvudet. Mm. Är det så att du inte vill svara på fler frågor eller vad?

Krimfup.se - FUP & DOM på nätet

JJ: Mm.

FL1: Mhum.

FL2: Jag tänker att då får du gärna säga det också, att nu vill jag inte svara på fler frågor, så vet vi det.

FL1: Ja. Jag tänker att, Johan, har du några frågor?

ADV: Nej tack, jag har inga frågor.

FL1: Nej. Jag tänker också att, koden till din mobiltelefon.

JJ: Mm.

FL1: Om du uppger den, så…

JJ: Den har han fått.

FL1: Ja, men så att vi också har den.

JJ: 1666.

FL1: Jättebra, tack.

FL2: Perfekt.

FL1: Ja. Är det någonting annat som du vill berätta, någonting som kan vara bra för oss att veta i utredningen…

JJ: Nej.

FL1: … kring det här? Nej.Men då avslutar vi förhöret. Klockan är 19.01. 19.02 vart hon precis. Då avslutar vi.

FL2: Då stänger jag av.

Krimfup.se - FUP & DOM på nätet

Polisen

Förhör

Förhör 2.

Signerat av

Signerat datum

Enhet Polisregion Nord, Samo grova brott 1 Rgn Nord	Diarienr 5000-K482248-25
Hörd person Jacobsson, Nils Johan	Personnummer 19810213-0252

Den hörde är Misstänkt	ID Styrkt Nej	Ställning till misstänkt - målsägande - vittne
Tolk		Språk

Anledning till förhör / Misstankar som misstänkt har underrättats om Mord, Fullbordat, Gärningsman	Underrättad om misstanke 2026-04-08
Anledning till förhör / Misstankar som misstänkt har underrättats om Mord, Fullbordat, Gärningsman	Underrättad om misstanke 2026-04-08
Ytterligare information om anledning till förhör Fortsatt misstankeförhör	

Underrättad om 12 § FUK Ja		
Underrättad om rätt till försvarare	Godtar försvarare/biträde som rätten förordnar	Försvarare/biträde närvarande Ja
Försvarare/biträde önskas Johan Lavås		

Förhörsledare Maria Öberg	Förhörsdatum 2026-04-16	Förhör påbörjat 12:57	Förhör avslutat 13:37
Förhörsplats Besöksrum Häktet Saltvik	Typ av förhör RB 23:6	Förhörssätt Ljudbandsförhör	
Förhörsvittne	Utskrivet av CH		

Berättelse

Närvarande vid förhöret är förhörsledare Maria Öberg och Anders Sundin, den hörda Johan Jacobsson och hans försvarare Johan Lavås. Förhöret är inspelat med ljud. Utskriften är genomgången av förhörsledare och vissa justeringar har genomförts.

2026-04-16 Förhör 2

FL1: Maria Öberg, förhörsledare
FL2: Anders Sundin, förhörsledare
JJ: Johan Jacobsson, hörd person
ADV: Johan Lavås, försvarare

FL1: Då är det fortsatt misstankeförhör med Johan Jacobsson. Närvarande förhörsledare är Maria Öberg och Anders Sundin. Och så är Johan Jacobsson med och hans advokat Johan Lavås. Klockan är 13.00 och idag är det den 16 mars.

FL2: April.

FL1: April. Tack. Vi kan säga att misstankarna mot dig kvarstår, Johan. Men jag tänkte också, är det någonting själv som du vill berätta sedan förra förhöret, någonting du har

Krimfup.se - FUP & DOM på nätet

kommit på eller spontant du vill säga?

JJ: Nej.

FL1: Mm. Vi behöver ju veta lite mer detaljer om vad det var som hände. Vi kommer backa tillbaks till den här tidpunkten och tillfället när du var på den här platsen. Vet du…, har du kommit på någonting mer om vilken dag det kan ha varit som du var där?

JJ: (ohörbart 01:19).

FL1: Veckodag eller? Vad sa du då?

JJ: Så länge jag är inspärrad i en cell så kommer jag inte säga ett ord.

FL1: Nähä? Okej. Hur menar du då att? Att så länge du är inspelad här på häktet menar du?

JJ: Mm.

FL1: Mm. Hur kommer det sig då att du inte vill säga någonting? (Tystnad) Är det själva inspelningen som gör det eller vad?

FL2: Eller menar du att du är inspärrad här på häktet?

JJ: Ja, inspärrad.

FL1: Inspärrad. Jaha, jag tyckte du sa inspelad.

JJ: Nej.

FL1: Då hörde jag fel. Mm.

JJ: Mm.

FL1: Mm. Men vad har du för tankar kring det här då med misstankarna och (ohörbart 02:15) liksom allvarlig brottslighet på så sätt? Vad har du för funderingar kring det? (Tystnad 02:22-02:36)

FL2: Johan, jag förstår också, det här är ingen rolig situation, det är inget roligt att sitta här mot sin vilja, det har jag all respekt för. Men samtidigt så är ju det här också din chans att berätta din berättelse om vad som har hänt. (Tystnad)

FL1: Det är som vi sa vid förra förhöret, att du är ju misstänkt. Du är ju inte dömd ännu. Och det är därför, precis som Anders säger, att du har all möjlighet att berätta din version av vad som har hänt så att vi ska kunna förstå. Och vi tar ju tillvara på det du säger, om det är någonting du vill att vi ska göra i utredningen eller om det är någon som du vill att vi ska prata med. Jag hoppas att du har förstått det?

JJ: Mm.

FL1: Ja. Bra.

FL2: Men vad är det som gör, Johan, att du inte vill prata med oss idag? (Tystnad)

FL1: Och då är du helt tyst. Nu säger jag det också för att det ska komma in på bandaren.

Krimfup.se - FUP & DOM på nätet

FL2: Men kan du hjälpa oss att förstå hur du tänker? (Tystnad 04:14-04:36)

FL1: Finns det några frågor som du kan tänka dig att svara på? Även om hur du har haft det i ditt liv och saker som du har gjort innan den här händelsen?

JJ: Nej.

FL1: Var du har bott och såna saker? Ingenting.

FL2: Men kan du berätta för oss hur det kommer sig att du har landat i det beslutet?

JJ: (Tystnad) Jag svarade på frågor förra gången och nu sitter jag här. Så vad är syftet?

FL2: Syftet är också för att vi ska förstå din berättelse bättre och få en klarare bild av det här händelseförloppet, då är det ju viktigt då också att vi fortsätter prata och kan ha en dialog om det. Och det är som jag sa tidigare också, det här är ju din möjlighet också att berätta din historia. För vi vill ju prata med dig om det här som har hänt. Johan, jag förstår dig också från ditt perspektiv eller att du sitter här inspärrad och liksom du styr inte över din egen vardag och det är mot din vilja, och det har jag all respekt för. Att du har berättat i förra förhöret, det tycker vi är jättebra, men vi vill ju fortsätta prata med dig om den här händelsen och vi har ju flera frågor till dig. (Tystnad 06:27-07:04)

FL1: Vad tänker du om det Anders sa, det han nyss pratade om? (Tystnad) Du vill inte säga någonting? Nej. Nu skakar du på huvudet. Jag tänker om det är någonting som du vill prata med Johan om så kan vi ta en paus och gå ut så kommer vi tillbaka sen igen?

JJ: Mm, det skulle vi kunna göra.

FL1: Låter det okej det?

ADV: Mm, okej.

FL1: Då tar vi en paus och klockan är 13.07.

(Paus 07:43)

FL1: Så där, då återupptas förhöret. Klockan är 13.17.Yes. Vad säger du, Johan, nu när du har pratat med försvararen?

JJ: Ingen förändring.

FL1: Ingen förändring, nej. Du väljer att inte berätta?

JJ: Mm.

FL1: Mm.

FL2: Men kan du svara på, Johan, är det någonting idag med det här eller hur ser du framöver på att prata med oss?

JJ: Det kommer nog inte hända.

FL2: Okej. Men kan du berätta för oss varför?

Krimfup.se - FUP & DOM på nätet

JJ: Nej.

FL1: Och om du inte kan, är det för att du inte vet eller för att du inte vill säga vad det beror på? (Tystnad) Förstod du min fråga?

JJ: Mm.

FL1: Är det för att du inte vill eller är det för att du eller är det för..vad sa du om det? (Tystnad)Vi har… i den här förundersökningen så har ju vi pratat med många. Vi har också pratat med din mamma och dina systrar, hållit förhör med dem. Och de har väl en önskan om att de önskar att sanningen ska komma fram, vad det var som hände. (Tystnad) Vad tänker du om det när du får höra det från dem? (Tystnad 09:57-10:14)Jag ska visa en bild, (ohörbart 10:17) bild 1. Jag vill gärna att du tittar på den här, Johan. Det här är Tor och det här är Gärd medan de fortfarande levde, och båda är ju döda nu. Jag önskar att du tittar på den här bilden, Johan. De (ohörbart 10:56). (Tystnad)

FL2: Vill du berätta vad du känner, Johan? (Tystnad 11:05-12:00)

FL1: Det här är Tor som bodde på gården där dit du kom, dit du gick som du sa, och det här är Gärd som var på besök hemma hos Tor. Och båda blev dödade hemma där på gården, dit du gick den här dagen. (Tystnad) Vad tänker du om det? (Tystnad) Både Tor och Gärd har ju barn och barnbarn som också önskar att få veta vad det är som har hänt och få veta sanningen. Precis som din mamma och dina systrar, Elin och Malin. (Tystnad 13:03-13:43)

FL2: Johan, kan du berätta vad du känner då? (Tystnad) Jag ser ju på dig att du blir påverkad av det vi säger. (Tystnad 14:04-15:00) Johan? (Tystnad 15:01-15:30) Du sa tidigare att du inte kommer svara på några frågor så länge du sitter inspärrad. Hur tänker du kring det då, kan du svara på det? Innebär det att du kommer svara på frågor när du kommer ut härifrån? (Tystnad 16:00-16:53)
Kan du svara på vad som behöver förändras för att du ska prata med oss? Jag tänker att det är bra för mig och Maria att vi vet det.

FL1: Ja, vi vill ju att den här situationen ska vara bra för dig också, Johan. Så om det är någonting vi kan göra för att underlätta för dig så får du gärna säga till. Gärna hur dina tankar går eller hur du känner eller hur du mår. (Tystnad) Jag tänker så här, tar du in vad vi säger, Johan? För det är lite svårt att få kontakt med dig nu, så får du gärna nicka eller någonting. Är det någonting som du kan tänkas göra?

JJ: Mm.

FL1: Mm. Bra. Så att vi når dig. Det känns lite som att du stänger av, är det så eller? (Tystnad) 18:27-18:44)Är det någonting du funderar över? Har du några tankar kring förhörssituationen eller någonting? Då skakar du på huvudet. Mm. (Tystnad 19:00-19:20)

FL2: Du Johan, passar det bättre att vi kommer tillbaka någon annan dag? Vill du nicka eller skaka på huvudet så att vi…? Jag tänker hur man än vrider och vänder på det här så kommer ju vi behöva prata med dig fler gånger. Och vi har ju som jag var inne på tidigare också, vi har ju fler frågor till dig, samtidigt som jag tror också att du har din berättelse att berätta. (Tystnad 20:21-20:41)

FL1: Som vi har sagt tidigare så är det bara att säga till om du vill ta en paus eller någonting eller om du vill prata med Johan här, då gör vi som tidigare, då går vi ut så får ni prata lite

Krimfup.se - FUP & DOM på nätet

grann. Är det någonting som du skulle vilja göra nu, ta en paus?

JJ: Nej.

FL1: Mm. (Tystnad) Är det någonting du funderar över? Det känns som att du tänker rätt mycket. Har du några frågor till Anders och mig, någonting du funderar över? (Tystnad 21:32-22:10) Jag vill att du ska ta med dig och fundera över det här som jag sa, att det finns de som uppmanar dig till att sanningen ska komma fram, både för de som är närmast dig och de som är närmast Tor och Gärd. (Tystnad 22:27-23:08)Är det någonting, Johan, du funderar över? Mm. Det kanske det är, men du vill inte säga det till oss? Så kan det ju vara.Och advokat Johan, har du några funderingar och frågor till Johan?

ADV: Det enda jag tänkte, har du några önskemål om det går att man håller förhör på en annan plats än här på häktet? Har det någon betydelse?

JJ: Nej.

ADV: Nej.

FL2: Är det någonting du tror kan komma att förändras dagarna framöver här?

FL1: Då skakar du på huvudet. (Tystnad 23:59-24:21) Men då avslutar vi förhöret. Klockan är 13.37.

Krimfup.se - FUP & DOM på nätet

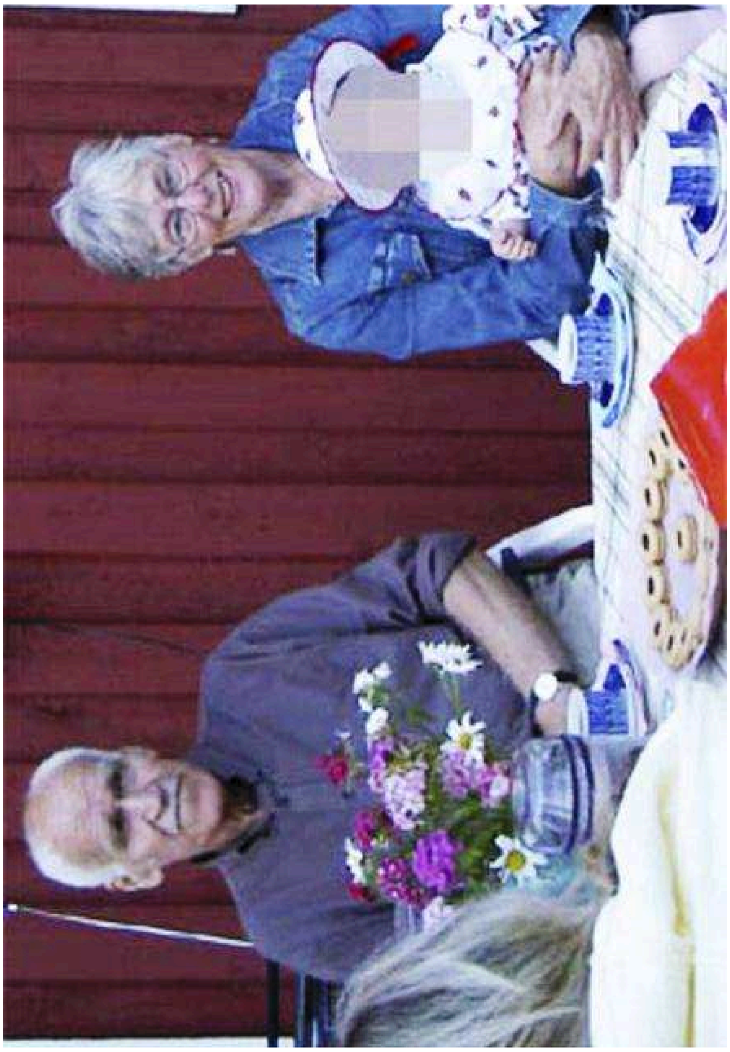

Krimfup.se - FUP & DOM på nätet

Polisen

Förhör

Förhör 3.

Signerat av

Signerat datum

Enhet Polisregion Nord, Samo grova brott 1 Rgn Nord	Diarienr 5000-K482248-25
Hörd person Jacobsson, Nils Johan	Personnummer 19810213-0252

Den hörde är Misstänkt	ID Styrkt Nej	Ställning till misstänkt - målsägande - vittne
Tolk		Språk

Anledning till förhör / Misstankar som misstänkt har underrättats om Mord, Fullbordat, Gärningsman	Underrättad om misstanke 2026-04-08
Anledning till förhör / Misstankar som misstänkt har underrättats om Mord, Fullbordat, Gärningsman	Underrättad om misstanke 2026-04-08
Ytterligare information om anledning till förhör Fortsatt misstankeförhör	

Underrättad om 12 § FUK		
Underrättad om rätt till försvarare	Godtar försvarare/biträde som rätten förordnar	Försvarare/biträde närvarande Ja
Försvarare/biträde önskas Johan Lavås		

Förhörsledare Maria Öberg	Förhörsdatum 2026-04-29	Förhör påbörjat 09:10	Förhör avslutat 09:39
Förhörsplats Besöksrum Häktet Saltvik	Typ av förhör RB 23:6	Förhörssätt Ljudbandsförhör	
Förhörsvittne	Utskrivet av CH		

Berättelse

Förhöret är inspelat med ljud.Utskriften är genomgången av förhörsledare och vissa justeringar har genomförts.

FL1: Anders Sundin, förhörsledare
FL2: Maria Öberg, förhörsledare
JJ: Johan Jacobsson, hörd person
ADV: Johan Lavås, försvarare

FL1: Då är det fortsatt misstankeförhör med Johan Jacobsson. Det är den 29 april, klockan är 09.10. Närvarande är förhörsledare Anders Sundin och Maria Öberg. Och så sen har vi Johan Jacobsson, och hans advokat Johan Lavås med på telefon.
Johan, vi har ju pratat lite grann innan här nu och det vi tänkte egentligen vi skulle prata lite grann om idag är var du har bott någonstans under livet. Jag tänkte, är det någonting du kan berätta själv var du är uppvuxen någonstans?

JJ: Ja. Från födseln eller?

FL2: Ja.

Krimfup.se - FUP & DOM på nätet

FL1: Ja.

FL2: Vi kan börja där till, till nu.

JJ: Det var väl ett år på Lidingö. Och sen Vrena tills jag blev kanske 13. Och sen Tärnö tills jag var kanske 16. Sen Malms Gård tills 21 tror jag. Och sen Halmstad, Tylösand. Ålberga. Härnösand. Katrineholm, flera platser där. Och så Hede. Frösön. Och Katrineholm.

FL1: Sa du Halms Gård?

JJ: Malms.

FL1: Malms Gård, var ligger det någonstans?

JJ: Et par mil utanför Nyköping.

FL1: Okej. Just det. Just det. Vilken ort var bäst?

JJ: Jag vet inte.

FL1: Vad har du gjort när du har flyttat runt?

JJ: Inget speciellt.

FL1: Jag tänker om det är studier eller arbete, något sånt som har gjort att du har flyttat?

JJ: Studier och arbete.

FL1: Ja.

FL2: Kan man säga att du flyttade hemifrån, var det när du flyttade till Halmstad?

JJ: Mm.

FL2: Alltså var det då liksom gick flyttlasset från hemmabostaden. Mm. Hur kommer det sig att du valde Halmstad?

JJ: Jag vet inte.

FL2: Var det någon utbildning du kom in på och sen flyttade eller?

JJ: Mm.

FL2: Flyttade du först och sökte sen eller?

JJ: Nej, det var samtidigt.

FL2: Ja. Vad var det för utbildning?

JJ: Maskiningenjör.

FL2: Okej. Hur lång var den utbildningen?

JJ: Tre år. Jag gick nog bara ett par månader.

Krimfup.se - FUP & DOM på nätet

FL2: Mm. Vad gör man då, maskiningenjör? Jag fattar… jag vet ingenting vad det handlar om.

JJ: Det var inget roligt.

FL2. Det var inte det?

JJ: Nej.

FL2: Men vad blir man om man går en sån utbildning?

JJ: Man gör väl… räknar lite saker och sånt. Ja.

FL1: Gillar du den typen av uppgifter?

JJ: Nej, det vet jag inte.

FL1: Men vad är det man kan jobba med om man ska bli maskiningenjör?

JJ: Produktutveckling och såna saker.

FL1: Ja, just det. Men där var du någon månad?

JJ: Eller två kanske. Jag vet inte.

FL1: Mm. Just det.

FL2: Och sen sa du Tylösand.

JJ: Det var samtidigt.

FL2: Alltså när du flyttade till Halmstad, då bodde du i Tylösand?

JJ: Då var det till centrum först.

FL2: Ja, just det. Och så sen…

JJ: Och sen (ohörbart 04:05).

FL2: Ja, där är ju jättefint. Har jag varit några gånger.

FL1: Där har jag aldrig varit faktiskt.

FL2: Då måste du åka dit.

FL1: Ja. Den där delen för mig är outforskad i Sverige.

FL2: Det är jättefint där. Och när du flyttade till Tylösand, jobbade du någonting eller?

JJ: Det var samma.

FL2: Det var samma, jaha.

Krimfup.se - FUP & DOM på nätet

JJ: Så jag bodde bara i centrala Halmstad någon månad eller två.

FL2: Ja, just det. Och så pluggade du där och sen slutade för det var inget kul sa du.

JJ: Mm.

FL2: Och vad hände sen, vad gjorde du då? Då bodde du kvar ett tag efter du hade pluggat?

JJ: Mm. Resten av året så jag hade en…

FL2: Jaha.

JJ: … det var en sån där studentlägenhet, så det var bindande kontrakt.

FL2: Jobbade du någonting…

JJ: Nej.

FL2: … då? Nähä. Just det.

FL1: Var det mycket studenter där?

JJ: Det var så här ovanpå en villa var det som två lägenheter.

FL1: Aja. Just det.

FL2: Såg du havet också när du bodde i Tylösand, såg du vattnet?

JJ: Inte från huset.

FL2: Nej. Men det var nära till stranden, eller stränderna. Just det.

FL1: Efter det, var flyttade du sen?

JJ: Det var nog Ålberga. Hem till föräldrarna i ett år.

FL1: Ja. Vad är det för år, var är vi då någonstans ungefär?

JJ: 2003. Ja, det måste det vara.

FL1: Just det.

FL2: Hur var det att flytta hem igen? Det kan ju vara lite tufft när man en gång har flyttat…

JJ: Mm.

FL2: … och så bor man hos föräldrarna igen. Var det okej?

JJ: Ja.

FL2: Jobbade du någonting då när du flyttade tillbaka?

JJ: Nej.

FL2: Nej. Vad gjorde du på dagarna då? Alltså intressen eller.

Krimfup.se - FUP & DOM på nätet

JJ: Ute med hundarna.

FL2: Ja.

FL1: Vad hade de för hundar?

JJ: Det var en landseer och någon blandras.

FL1: Ja. Gillar du djur?

JJ: Mm.

FL1: Just det. Hur länge bodde du hemma sen då?

JJ: Det var väl ett år.

FL1: Och vart bar det iväg efter det?

JJ: Härnösand.

FL1: Just det. Precis. Och vad är vi inne på då, är det 2004?

JJ: Japp. Sommaren.

FL1: Just det. Och hur kommer det sig att du flyttade till Härnösand då?

JJ: Började en utbildning, karttekniker.

FL1: Karttekniker? Om du, kan du förklara för oss, jag är inte insatt i den här delen av världen, vad gör man då för någonting?

JJ: Då ritar man kartor.

FL1: Ja, ja, ja. Just det. Det känns svårt.

JJ: Mm.

FL1: Vad är det man… vilka är det man ritar kartor för? Är det typ för företag eller är det liksom Länsstyrelsen man kan göra grejer till?

JJ: Det kan nog vara allt möjligt.

FL1. Ja. Just det. Gillar du kartor?

JJ: Nej.

FL1: Hur kommer det sig att du sökte den utbildningen och påbörjade det?

JJ: Det var nog en ursäkt att flytta hemifrån igen.

FL1: Ja.

JJ: Sen har jag aldrig bott här uppe så det kan vara kul att se någonting nytt.

Krimfup.se - FUP & DOM på nätet

FL1: Ja. Vad tyckte du om Norrland då?

JJ: Jo.

FL1: Jobbade du någonting när du var här och bodde i Härnösand?

JJ: Mm.

FL1: Var jobbade du då?

JJ: Simonsen.

FL1: Simonsen. Mm.

JJ: Jag vet inte om de finns kvar. Det är väl några hundra meter härifrån.

FL1: Ja. Precis. Vad gjorde du där för någonting då?

JJ: Orderplockare.

FL1: Typ på ett lager eller?

JJ: Mm.

FL1: Just det. Hur länge jobbade du där då?

JJ: Det är nog två år. Då var det praktik först ett halvår eller något sånt.

FL1: Mm. Var det ett bra jobb?

JJ: Ja.

FL1: Trivdes du med det?

JJ: Mm.

FL1: Vad var det du tyckte var bra med det?

JJ: Man fick röra på sig.

FL1: Just det. Är det ett stort företag eller är det något mindre? Är det många som… som jobbade där?

JJ: Det var väl uppåt kanske tio på lagret och sen var det 20 i kundtjänst.

FL1: Ja. Just det. Är det ensamarbete eller jobbade du med… var det andra som också jobbade där?

JJ: Ja.

FL1: Så då, nu får du rätta mig om jag räknar fel nu, Johan. Men då är det, du jobbade där till typ 2006 då?

Krimfup.se - FUP & DOM på nätet

JJ: November 2007.

FL1: November 2007. Hade du något annat arbete i Härnösand då under tiden?

JJ: Nej.

FL1: Inget liksom extraarbete eller någonting, utan det var där du jobbade. Och vart flyttade du sen efter det?

JJ: Katrineholm.

FL2: Var det något speciellt som gjorde att du flyttade hemåt igen då?

JJ: Hemlängtan.

FL2: Ja. Annars hade du kanske jobbat kvar där? Alltså du trivdes bra så att du hade kunnat jobba kvar på Simonsen?

JJ: Ja, det tror jag.

FL2: Mm. Men du flyttade inte hem till föräldrarna något mer…

JJ: Nej.

FL2: …, utan då vart det egen lägenhet. Hur blev det med jobb då?

JJ: Jobb hade jag.

FL2: Hade du jobb?

JJ: Mm.

FL2: Vad var det för något?

JJ: Tidningsbud.

FL2: Mhum.

FL1: När började du då på morgonen?

JJ: Vid ett eller två.

FL2: Det är ju inte ens på morgonen, det är på natten.

(Skratt)

FL1: Ja, just det. Hur var det då? Var det tufft eller roligt eller?

JJ: Det funkade jättebra.

FL1: Ja.

JJ: Man vänjer sig (ohörbart 11:25).

FL1: Hur blev dygnsrytmen då när man…?

Krimfup.se - FUP & DOM på nätet

JJ: Man får gå och lägga sig tidigt på kvällen.

FL1: Ja. Det blev inte så här, jag tänkte så här om jag hade gjort det, är det inte lätt att man går och tar sig en tupplur på morgonen liksom och… Var det någonting du gjorde eller?

JJ: Det hände.

FL1: Vad sa du?

JJ: Ibland.

FL1: Ja, jag fattar. Men till fots eller fick du åka bil?

JJ: Cykel.

FL1: Ja. Hur länge jobbade du med det?

JJ: Det var nog uppåt 15 år kanske.

FL1: Samma område eller fick du skifta runt?

JJ: Det var lite olika stadsdelar.

FL1: Ja.

FL2: Betald motion.

JJ: Mm.

FL2: Mycket spring i trapphus och sånt. Jag tänker nu har man ju allting nere i första våningen i trapphus, men då på den tiden tänker jag att då fick du springa i trapporna.

JJ: Ja.

FL2: Ja.

FL1: Där, i Katrineholm, flyttade du runt där eller hade du…

JJ: Mm.

FL1: Du flyttade runt där också. Var det till olika lägenheter?

JJ: Ja.

FL1: Hur kommer det sig att du flyttade runt där? Var det liksom en jakt på bättre lägenhet?

JJ: Bättre lägenhet. Jag hade nytt distrikt så då blev det ju närmare till jobbet.

FL1: Ja, just det.

FL2: Har du haft något mer jobb i Katrineholm?

JJ: Mm. Matsmart. Eller storesupport för ett bemanningsföretag.

Krimfup.se - FUP & DOM på nätet

FL2: Mm. Matsmart, är det en mataffär alltså?

JJ: Nej. De säljer mat på internet.

FL2: Jaha. Jaa.

FL1: Som typ hemleverans eller?

JJ: Mm.

FL1: Det är ingen fysisk affär där man går in i?

JJ: Nej. Det är bara internet.

FL1: Okej. Vad gjorde du där för något?

JJ: Orderplockare. Man går runt med vagn och så bara kastar i massa mat.

FL1: Mm. Var du också inblandad i att lämna ut maten eller åka ut med den?

JJ: Nej.

FL2: Är det något sånt här onlineköp alltså?

JJ: Mm.

FL2: Okej. Det kanske finns kvar nu också, vet du det?

JJ: De flyttade till Örebro.

FL2: Men företaget finns kvar?

JJ: Ja.

FL2: Jaha, de flyttade. Hur blev det med jobb då för dig?

JJ: Inget.

FL2. Du slutade…

JJ: Mm.

FL2: … innan flytten eller? Mm.

FL1: När var det de flyttade?

JJ: Det borde vara tre år sen ungefär.

FL1: Ja. Trivdes du med det jobbet?

JJ: Mm.

FL1: Var det samma där, att det var sånt där nattidsarbete eller var det på dagen man

Krimfup.se - FUP & DOM på nätet

jobbade…

JJ: Dagtid.

FL1: … eller kunde det skifta? Dagtid.

FL2: Har du haft något annat jobb efter det?

JJ: Nej.

FL2: Nej. Vill du ha något, kaffe eller te?

JJ: Nej.

FL2: Nej. De här flyttarna, har du liksom flyttat själv eller har du fått hjälp av någon i familjen? Jag tänker, man har ju ändå vissa möbler och grejer att flytta mellan och så där. Hur har det sett ut genom åren?

JJ: Antingen har jag gjort det själv eller så har mamma hjälpt till.

FL2: Ja. Vad sa du, du har bott i Östersund, eller Frösön och Hede?

JJ: Mm.

FL2: Hur kom du dit åt det hållet?

JJ: Jag ville se någonting annat än Katrineholm.

FL2: Ja, just det. Pluggade eller jobbade du någonting där?

JJ: Nej.

FL2: Men vad sa du, var det Hede först?

JJ: Ja.

FL2: Ja. Var bodde du där någonstans?

JJ: Ganska nära mataffären, i mitten av centrum.

FL2: Mm, det kanske inte är så stort där.

JJ: Nej.

FL2: Okej. Hur länge bodde du där?

JJ: Det var nog bara ett par månader.

FL2: Ja. Var du ute i naturen och så där någonting? Jag tänker, det är ganska fint.

JJ: Ja, borta vid Sonfjället.

FL2: Mm. Var du ute och vandrade där? Kan man cykla där också?

Krimfup.se - FUP & DOM på nätet

JJ: Nja.

FL2: Ja. Vad gjorde du då på dagarna? Hur kunde en dag se ut i Hede?

JJ: Jag gjorde nog inte så mycket.

FL2: Men du var ute på promenader eller?

JJ: Mm.

FL2: Fjällvandrade lite.

JJ: Mm.

FL2: Mm. Vart det Frösön efter det här?

JJ: Ja.

FL2: Hur gick den flytten till, flyttade du själv då eller?

JJ: Ja, hyrde en bil.

FL2: Ja. Du hade möbler och sånt där med dig?

JJ: Inte så mycket möbler, men lite. Det blev några turer fram och tillbaks.

FL2: Ja.

JJ: Mm.

FL2: Ja, Frösön är ju också fint.

JJ: Mm.

FL2: Mm. Och hur såg en dag ut där då, på Frösön?

JJ: Nä, jag gjorde inte så mycket där heller.

FL2: Var du på Frösö zoo?

JJ: Nej.

FL2: Nähä. (Skratt) Det kanske inte fanns kvar.

FL1: Gillar du att fiska och friluftsliv?

JJ: Nej.

FL1: Nej.

FL2: Och efter Frösön, då vart det? Jag kommer inte ihåg vad du berättade här nu i vilken ordning.

JJ: Katrineholm igen.

Krimfup.se - FUP & DOM på nätet

FL2: Ja, just det. Då har du sett lite delar av Sverige.

JJ: Mm.

FL2: Vilket av det är bäst av det du har sett? Har du någon favorit?

JJ: Halmstad kanske.

FL2: Mm.

FL1: I Norrland?

JJ: Kallt.

(Skratt)

FL2: Det är kallt.

FL1: Det är nackdelen. Och mörkt, vintertid i alla fall.

JJ: Fast det är ju finare här med berg och sånt.

FL1: Mm.

FL2: Ja, men det blir ju ett annat landskap.

JJ: Mm.

FL2: Det är ju plattare söderut. Mm. Är det någonting som du tycker liksom är roligt att göra, någonting sånt här som du är intresserad av?

JJ: Nej, inte direkt.

FL2: Du har inte nördat ner dig på någonting.

FL1: Gillar du att läsa?

JJ: Ibland.

FL1: Är det någonting speciellt du tycker om att läsa?

JJ: Kriminalromaner.

FL1: Mm. Har du någon favorit? (Inget svar hörs) Har du någon favoritbok då?

JJ: Nej.

FL1: Gillar du liksom skönlitterärt, är det det som är det bästa om du läser någonting?

JJ: Mm.

FL1: Jag tänker, är det någonting mer kring själva adresserna?

Krimfup.se - FUP & DOM på nätet

FL2: Nej. Jag gissar att du har haft liksom eget boende när du har bott så där och inte varit inneboende eller delat bostad med någon, utan du har bott i liksom eget boende på alla ställena?

JJ: Ja.

FL2: Har du tyckt om att liksom fixa och dona så där när du har flyttat och inreda och…

JJ: Nej.

FL2: … göra fint? Nej. Har du packat upp kartongerna eller har du det kvar i kartongerna?

JJ: Jag har packat upp.

FL2: Ja, det är alltid något.

JJ: Ja.

FL2: Ja. Nej, jag tänker väl att du har berättat var du har bott.

JJ: Mm.

FL2: Och där du bor idag då, i den lägenheten, har du tänkt bo kvar där eller hade du börjat titta efter något annat boende?

JJ: Jag funderar på att skaffa ett jobb och kanske flytta…

FL2: Mm.

JJ: … (ohörbart 21:08).

FL2: Mm. Hade du kollat, hade du börjat kolla efter jobb och så där?

JJ: Nej, inte så mycket.

FL2: Vad är det för jobb du tittar på? Jag tänker om man har någon sån här…

JJ: Det är väl något enklare antar jag.

FL2: Mm. Ja, just det.

FL1: Vart tänkte du? Har du någon plan vart du skulle flytta någonstans?

JJ: Nej.

FL1: Det är lite beroende på vart du skulle få jobb kanske, eller?

JJ: Mm.

FL1: Ja. Jag tänkte höra, har jag förstått rätt då att då har du inte jobbat på tre år?

JJ: Mm.

FL1: Jag tänkte, ekonomiskt så, vad har du haft för inkomst nu under de här tre åren som har

Krimfup.se - FUP & DOM på nätet

varit?

JJ: Det var väl a-kassa ett litet tag och sen har jag inte haft några inkomster direkt.

FL1: Nej. Hur har du klarat dig då när du inte har haft någon inkomst?

JJ: Jag har lite sparpengar och sånt.

FL1: Ja, så du har klarat dig liksom.

JJ: Jag har inga större utgifter.

FL1: Mm.

FL2: Har du haft fonder eller aktier och sånt där som du…?

JJ: Ja, man har väl gått lite plus i alla fall.

FL2: Ja. Är du intresserad så att du liksom följer med och…

JJ: Nej.

FL2: … köper och säljer och? Nej. Du har haft tur.

JJ: Mm.

FL2: Mm.

FL1: Mm. Är det någonting mer i den här delen, Johan, som du känner att vi har glömt att fråga om eller är det någonting du vill säga?

JJ: Nej.

FL2: Du sa att du funderade på att skaffa ett jobb. Har du funderat på att plugga någonting annat eller har du testat…?

JJ: Jag har nog testat färdigt.

FL2: Mm. Mhum. Men du har ju sagt att du tycker om att promenera, att promenader har varit… eller var det under en viss del, tidigare liksom som du tyckte om att promenera?

JJ: Det brukar jag göra nästan varje dag.

FL2: Ja. Går du och lyssnar på ljudbok eller musik eller?

JJ: Nej.

FL2: Utan ljud. Och du gjorde det nu i Katrineholm nu också eller? (Inget svar hörs) Mm. Långa prome… eller hur såg promenaderna ut då?

JJ: Tre, fyra timmar kanske.

FL2: Mm. Tar du med dig någonting, alltså fika eller…

Krimfup.se - FUP & DOM på nätet

JJ: Nej.

FL2: … vatten eller? Du bara går som du är?

JJ: Mm.

FL2: Mm.

FL1: Hur långt har du gått då när du går tre, fyra timmar? Det måste ju bli en sträcka det.

JJ: Det blir nog ganska många kilometer.

FL2: Det blir några steg på stegräknaren.

FL1: Har du haft något mål liksom när du har gått ut?

JJ: Nej.

FL1: Utforskar. Brukar du ta liksom samma rutt eller testar du nya?

JJ: Det varierar.

FL1: Ja.

FL2: Mm.

FL1: Vad är det du gillar med promenader?

JJ: Det är skönt att komma ut en stund.

FL1: Jag tänker förutom de här promenaderna, är det någonting annat du har gjort på dagarna, kollar på tv eller spelar eller?

JJ: Det händer väl.

FL1: Ja. Är det någonting särskilt du gillar att titta på?

JJ: Serier jag kollar på.

FL1: Har du någon favorit?

JJ: Breaking Bad är ganska bra.

FL1: Har du sett Better Call Saul också?

JJ: Mm.

FL1: Vilken tycker du var bäst?

JJ: Första Breaking Bad.

FL1: Ja.

JJ: Du har också sett den?

Krimfup.se - FUP & DOM på nätet

FL1: Faktiskt. Mycket bra. Men jag tyckte även spinoffen Better Call Saul var…, den var ändå över förväntan också faktiskt.

JJ: Mhum.

FL1: Många säsonger. Har du några andra serier?

JJ: Game of Thrones.

FL1: Vad tyckte du om sista säsongen?

JJ: Den var väl helt okej.

FL1: Ja. Har du sett de här spinoffsen?

JJ: Nej, inte än.

FL1: Nej. Jag kommer inte ihåg, House of the Dragon då. Den var bra också, men jag tyckte inte den var lika bra som Game of Thrones första sex, sju säsongerna. Hur har du sett dem, har det varit på någon streamingplattform eller?

JJ: Mm.

FL2: Var går de någonstans, är det (ohörbart 27:49)?

FL1: Jag tror det. Nu får du rätta mig om jag har fel, men jag har för mig att Breaking Bad är Netflix.

JJ: Den finns nog på Netflix.

FL1: Ja. Och Game of Thrones, HBO va. (Tystnad) Mm. Ja.

FL2: Ja. Vi har egentligen pratat om det vi tänkte prata om idag. Jag vet inte om du vill prata något mer, Johan? Någonting du vill…

JJ: Nej.

FL2: Nej. Då har vi fått veta lite mer, dina adresser och flyttar och så där. Mm.

JJ: Har inte Skatteverket sånt?

FL2: Du tänker på vilka adresser du har bott på?

JJ: Mm.

FL2: Jo, absolut.

FL1: Mm.

FL2: Jamen, då avrundar vi. Då avslutar vi.

FL1: Då avslutar vi förhöret 09.39.

Krimfup.se - FUP & DOM på nätet

Polisen

Förhör

Förhör 4.

Signerat av

Signerat datum

Enhet Polisregion Nord, Samo grova brott 1 Rgn Nord	Diarienr 5000-K482248-25
Hörd person Jacobsson, Nils Johan	Personnummer 19810213-0252

Den hörde är Misstänkt	ID Styrkt Nej	Ställning till misstänkt - målsägande - vittne
Tolk		Språk

Anledning till förhör / Misstankar som misstänkt har underrättats om Mord, Fullbordat, Gärningsman	Underrättad om misstanke 2026-04-08
Anledning till förhör / Misstankar som misstänkt har underrättats om Mord, Fullbordat, Gärningsman	Underrättad om misstanke 2026-04-08
Ytterligare information om anledning till förhör Fortsatt misstankeförhör	

Underrättad om 12 § FUK		
Underrättad om rätt till försvarare	Godtar försvarare/biträde som rätten förordnar	Försvarare/biträde närvarande Ja
Försvarare/biträde önskas Johan Lavås		

Förhörsledare Maria Öberg	Förhörsdatum 2026-05-07	Förhör påbörjat 13:07	Förhör avslutat 13:54
Förhörsplats Besöksrum Häktet Saltvik	Typ av förhör RB 23:6	Förhörssätt Ljudbandsförhör	
Förhörsvittne	Utskrivet av		

Berättelse

Förhöret spelas in med ljud. Utskriften är genomgången av förhörsledare och vissa justeringar har genomförts.

FL1: Anders Sundin, förhörsledare
FL2: Maria Öberg, förhörsledare
JJ: Johan Jacobsson, hörd person
ADV: Johan Lavås, försvarare

FL1: Ja, då är det den 7/5 2025 och vi är på Saltvik och det är ett till...

FL2: 2026 är det.

FL1: Ja, förlåt. 2026. Precis. Jamen, ett till förhör med misstänkt Johan Jacobsson. Förhörsledare är Anders Sundin och förhörsledare Maria Öberg. Och vi har Johans offentliga försvarare Johan Lavås på plats också med oss.Vi har ju också pratat lite grann innan det här förhöret och vi sa ju att det här skulle handla om din tid i Härnösand lite mer inriktat mot tidigare förhöret. Så. Så jag tänkte, för som jag förstod det så flyttade ni, eller du, flyttade upp till Härnösand 2004.

Krimfup.se - FUP & DOM på nätet

JJ: Mm.

FL1: Och då blev vi lite nyfikna på hur hittade du den här utbildningen du skulle gå här uppe?

JJ: Det var nog internet, något sånt.

FL1: Just det. Men var det typ någon form av annons du hittade, minns du det?

JJ: Det minns jag inte.

FL1: Eller vad det någonting du sökte fram? När hittade du den då, var det tätt inpå eller?

JJ: Kanske några månader innan.

FL1: Ja. Just det. Hur kände du då? Liksom blev det på en gång så här, det vill jag haka på det här och testa, eller hade du funderat på det ett tag?

JJ: Nej, men det var väl en ganska kort utbildning, ett och ett halvt år.

FL1: Ja. För det var sommaren 2004 du flyttade upp hit?

JJ: Ja.

FL1: Ja. Hur fick du upp bohaget då? Kom du med allting själv eller hade du hjälp?

JJ: Föräldrarna.

FL1: Ja, just det.

JJ: Jag hade inte så mycket grejer.

FL1: Nej. Med bostad och den delen, var det någonting som du hade ordnat långt innan eller?

JJ: Det fanns ganska mycket lediga lägenheter. Så jag fixade med min mentor.

FL1: Mm. Just det.

FL2: Tog du första bästa eller liksom sonderade du terrängen och kollade lite grann på olika eller hur gick det till då?

JJ: Det var väl någon som såg rätt okej ut, en etta.

FL1: Mm. Och den lägenheten, var det den du bodde i under hela tiden du bodde i Härnösand?

JJ: Ja.

FL1: Det var ingen liksom flytt däremellan att du…?

JJ: Nej.

FL1: Vad var det för typ av hus där lägenheten låg i?

Krimfup.se - FUP & DOM på nätet

JJ: Hyreshus, fyravåningars.

FL1: Är det ett hus eller flera hus som står bredvid varandra tänker jag liksom eller ett enskilt hus?

JJ: Enskilt hus.

FL1: Ja. Var det många som bodde i huset?

JJ: 30–40 kanske.

FL1: Ja.

JJ: Eller 20–30.

FL1: Ja. Och det som jag förstår, det var ganska centralt i Härnösand, den här lägenheten?

JJ: Nja, någon kilometer från centrum.

FL1: Mm. Men då flyttade du in där då sommaren 2004.

JJ: Ja.

FL1: Sen då, när började själva utbildningen?

JJ: Det var nog i augusti tror jag, kanske.

FL1: Ja. Vill du berätta lite om det, när du började på skolan och vad det var för typ av skola?

JJ: Jag tror det var Komvux eller något sånt.

FL1: Ligger det också inne i Härnösand eller är det långt från bostaden?

JJ: Det kanske var en kilometer ungefär.

FL1: Ja.

JJ: Jag kommer inte ihåg riktigt.

FL1: Vi har ju ställt frågan tidigare, men jag minns faktiskt inte vad du svarade då. Men hur länge var du då på den utbildningen?

JJ: Jag vet inte. Två, fyra månader kanske.

FL1: Ja.

JJ: Eller något sånt.

FL1: Var det en sån här utbildning, är det på plats varenda dag eller är det en sån här kombinerad med hemstudier?

JJ: Nej, det var på plats.

FL1: Alltså heltid liksom som du var på skolan då. Hur många var det som gick den här

Krimfup.se - FUP & DOM på nätet

utbildningen?

JJ: 20–30 kanske.

FL1: Ja. Jag kan ta lite vatten. Vill du ha, Johan, eller?

JJ: Nej.

FL1: Vill du ha ett glas?

ADV: Tack, det är bra just nu.

FL1: Du, vad var det för ålder på de här som gick den här utbildningen, var det blandat liksom eller var det…?

JJ: Det var blandat. 20–40, 50 kanske.

FL1: Ja. Lärde du känna någon annan under den tiden?

JJ: Nej, inte direkt.

FL1: Nej. Vad var det för typ av undervisning? Var det liksom mycket föreläsningar eller var det grupparbeten och...?

JJ: Det var mest lärare som stod och pratade. I alla fall i början tror jag.

FL1: Ja. Och då gick du den utbildningen några månader och sen var det… Hann snön komma då innan du avslutade de studierna?

JJ: Det minns jag inte.

FL2: Vad var anledningen till att du hoppade av?

JJ: Det var ganska tråkigt och så ingen motivation.

FL2: Nej.

JJ: Sen var jag sjuk någon vecka och då kändes det som att jag kunde lika gärna sluta.

FL2: Att du kom efter och så där eller?

JJ: Ja.

FL2: Ja. Var det ett enkelt eller ett svårt beslut att ta, liksom att känna nej nu hoppar jag av det här?

JJ: Nej, det spelade ingen roll tror jag.

FL2: Kändes det så eller?

JJ: Ja.

FL2: Mm.

Krimfup.se - FUP & DOM på nätet

FL1: När du slutade utbildningen, vad hände efter det?

JJ: Inte mycket.

FL1: Var du arbetslös då perioden efter direkt?

JJ: Ja, fast kanske inte inskriven.

FL1: Ja, just det. Och var är vi då någonstans, är det typ oktober–november 2004?

JJ: Kanske.

FL1: Ja. Eller har jag fel då där?

JJ: Nej, jag tror det är där någonstans.

FL1: Någonstans där. Vad gjorde du på dagarna då efter den tiden, efter tiden i skolan?

JJ: Inget speciellt tror jag.

FL2: Hur var det med liksom jag tänker ekonomin, för när man pluggar så kanske du har rätt till CSN eller någonting sånt?

JJ: Mm.

FL2: Och så när man slutar då gissar jag att…?

JJ: Då hade jag väl också CSN ett tag. Jag kanske inte meddelade dem direkt.

FL2: Mm.

JJ: Mm.

FL2: Men när det tog slut då, vad liksom… hur såg din ekonomi ut då?

JJ: Jag hade väl lite sparpengar.

FL2: Du har ju berättat tidigare att du tycker om att vara ute och promenera och såna saker. Hur var det den här tiden med det?

JJ: Jo, det hände väl.

FL2: Var det liksom en vana eller var det mer random att du körde och gick ut på promenader eller hur såg det ut?

JJ: Det hände väl ibland.

FL2: Mm. För jag tänker, jag har ju förstått att din pappa blev ju sjuk någonstans den här tidpunkten. Var han sjuk redan när du flyttade eller när hände det?

JJ: Nä, det var nog… Det minns jag inte riktigt. Nej. Det kanske var efter.

FL2: Efter?

Krimfup.se - FUP & DOM på nätet

JJ: Efter att jag flyttade.

FL2: Ja, just det. För vi pratade om det på vägen hit, jag berättade att det är inte lätt att bo långt ifrån heller när någon i ens närhet blir sjuk. Jag har själv varit med om det där, jag bodde långt ifrån när min pappa blev sjuk. Hur påverkade det dig?

JJ: Jag vet inte.

FL2: Det kan ju vara jobbiga besked att få liksom när man inte är… liksom finns i närheten. Vad minns du om det?

JJ: Ingenting.

FL2: Mm.

FL1: Och så gick vintern där då och våren kom 2005. Jag tänkte hur, du sa förut här att du hade lite besparingar och så, hur länge räckte de pengarna då?

JJ: De räckte väl ett tag.

FL1: Ja. Hur var planen, kommer du ihåg det? Minns du vad du hade för plan då? Jag tänker när det hade gått en tid, var planen att bo kvar i Härnösand eller sökte du jobb eller studier någon annanstans?

JJ: Jag hade nog ingen plan tror jag. Dagarna bara rullade på.

FL1: Mm. Och sen då tänker jag, då närmade sig sommaren där 2005. Så skedde ju den här händelsen då vid gården, som vi inte ska gå in något närmare på idag, men jag kommer göra ett nerslag precis tiden efter där, under sommaren där i juni och juli. Vad kan du berätta om den, Johan?

JJ: Nä, jag kommer inte ihåg så mycket.

FL1: Om jag inte minns fel så sa du i något tidigare förhör att du var arbetslös under den här perioden?

JJ: Jag tror jag skrev in mig någon gång på sommaren, officiellt.

FL1: Ja, var skrev du in dig då någonstans?

JJ: Arbetsförmedlingen.

FL1: Ja, just det. Just det. Och vad händer då när man skriver in sig på Arbetsförmedlingen? Då får man någon form av ersättning?

JJ: Ja, jag tror det. Vad var det den hette? Alfa-kassan eller vad det hette på den tiden.

FL1: Ja. Just det. Det brukar ju vara förknippat med att man också ska börja söka arbete och så.

JJ: Mm.

FL1: Var det någonting du gjorde också under sommaren där eller?

Krimfup.se - FUP & DOM på nätet

JJ: Mm.

FL1: Minns du vad du sökte för arbeten?

JJ: Nej.

FL2: Det var ju som vi sa tidigare, att vi hämtar ju in uppgifter och så där, och där kan vi ju se att du har kontakt med kommunen om ekonomiskt bistånd.

JJ: Mm. Det kanske var istället för a-kassa eller något.

FL2: Hur gick det till liksom när du tog kontakt med dem då?

JJ: Det minns jag inte.

FL2: Men var det så att det vart liksom fysiska besök eller hur funkade det?

JJ: Det är möjligt att jag var där någon gång eller så ringde jag först.

FL2: Jag tänker på dina föräldrar och så, hur hade du kontakt med dem under den där tiden?

JJ: Det minns jag inte.

FL2: Men har det liksom varit stadigvarande, under de där åren när du inte har bott hemma, liksom hur har det funkat då?

JJ: Det blir väl något sms ibland. Vi har inte haft så där jättemycket kontakt.

FL2: Du sa att du skrev in dig på Arbetsförmedlingen där va?

JJ: Mm.

FL2: Mm. Hade de någon bra idé, vad du skulle göra och så?

JJ: Praktik.

FL2: Praktik. Var var det någonstans?

JJ: Först var det något städföretag ett par veckor. Och sen blev det den där kontorsmaterial, de säljer massa sånt.

FL2: Var?

JJ: Jag kommer inte ihåg vad den heter, men det var väl… Det ligger väl ganska nära McDonalds. Jag vet inte om den finns kvar nu.

FL2: Men att det var städ sa du…

JJ: Jag kommer inte ihåg riktigt vad…

FL2: Var det det först?

JJ: Ja, först. Ett par veckor tror jag.

Krimfup.se - FUP & DOM på nätet

FL2: Var låg det någonstans?

JJ: Det kommer jag inte ihåg riktigt var någonstans. I centrum kanske.

FL1: Vad gjorde du där för någonting, på städföretaget?

JJ: Jag fick följa med när de städade skolor bland annat.

FL1: Mm.

JJ: Kontor.

FL2: Hur var det då?

JJ: Nä, det var inget roligt.

FL2: Och vad sa du sen, kontors?

JJ: De sålde väl kontorsgrejer.

FL2: Kontorsmaterial eller?

JJ: Det var som en butik.

FL2: Okej. Jobbade du i butiken då eller?

JJ: Jag fick prismärka grejer och sånt.

FL2: Mm. Var det bättre än att städa eller vad tyckte du om det?

JJ: Ja, bättre kanske.

FL1: Hur länge var du där så?

JJ: Det var väl några veckor i alla fall. Jag vet inte. Två månader kanske.

FL2: Hur tog du dig till och från jobbet då? För du sa att det var några kilometer.

JJ: Jag gick.

FL2: Gick.

FL1: Och var är du då någonstans i månader? Är det under hösten då 2005 det här?

JJ: Ja, tror det var det.

FL1: Mm. Vi har fått in någon uppgift om att du även hade varit inskriven på Datorteket.

JJ: Ja, det kanske det blev först, innan praktiken.

FL1: Ja.

JJ: Någon månad.

FL1: Vi funderade lite grann över det också, vad är det för någonting, Datorteket?

Krimfup.se - FUP & DOM på nätet

JJ: Då fick man väl lära sig Word och såna saker.

FL1: Ja. Alltså egentligen alltså kring, jamen, typ datorkunskap liksom så?

JJ: Ja.

FL1: Just det. Och vad… hur såg den verksamheten ut och vad krävde den av dig liksom? Var det en kort period eller lång period eller?

JJ: Den var väl ganska kort tror jag.

FL1: Var det där igenom också som du fick själva praktikplatsen, var det någonting som Datorteket ordnade eller var det någonting annat separat på sidan?

JJ: Det var väl någon som jobbade, jag vet inte hon jobbade där eller Arbetsförmedlingen eller någonting sånt, praktiksamordnare.

FL1: Ja, just det. Men Datorteket, det hörde…

JJ: Tillhörde.

FL1: … till Arbetsförmedlingen?

JJ: Jag tror det.

FL1: Ja.

FL2: Syftade det också till att man ska liksom lära sig att söka jobb och såna saker eller var det mest bara dator, datan?

JJ: Ja, för att man ska ha något att göra på dagarna tror jag.

FL2: Ja.

JJ: Eller något.

FL2: Fick du lära dig nya saker eller hur var det?

JJ: Ja, kanske.

FL1: Var det en heltidssysselsättning så för dig, att man var tvungen att vara där som hel arbetsdag eller var det någonting annat?

JJ: Det kanske var heltid eller halvtid eller något. Jag kommer inte ihåg.

FL1: Då var du där då, på det företaget som tillhandahåller kontorsmaterial, och det var någon månad va?

JJ: Eller två.

FL1: Två.

JJ: Kanske.

Krimfup.se - FUP & DOM på nätet

FL1: Just det. Och sen slutade du där eller tog praktiken slut?

JJ: Jag fick en annan praktikplats. Och det var på Simonsen.

FL1: Det var på Simonsen, just det. Och är vi då i slutet av 2005 då någonstans eller i början av 2006?

JJ: Nej. 2005, hösten där någon gång.

FL1: Ja, just det. Och vad började du med där då på Simonsen, var det liksom… var det det jobbet du sen fick anställning som eller var det någonting annat inledningsvis?

JJ: I början fick jag mest skriva ut etiketter och plocka lite grejer, som inte krävde truck.

FL1: Mm.

JJ: Sen fick jag ju truckkort och fick göra lite mer.

FL1: Mm. Praktikplatsen där, var det en hundraprocentstjänst…

JJ: Ja.

FL1: … liksom, om man kan säga så?

JJ: Heltid, ja.

FL1: Okej. Hur var då i jämförelse med de tidigare praktiktjänsterna? Var det bättre eller?

JJ: Jag tycker det var bättre.

FL1: Vad var det som gjorde det bättre?

JJ: Man fick röra på sig mer.

FL1: Om du försöker beskriva. Jag har ju aldrig varit där så jag vet inte hur det ser ut själv. Men kan du beskriva för mig hur det ser ut? Är det som en enorm lagerbyggnad det här eller är det…?

JJ: Mm. Ena halvan så är det mest truckar som åker runt och plockar smågrejer och sen på den andra så är det mer stora kartonger, inkontinensgrejer och sånt, så sätter man adressetiketterna direkt på dem och sen kastar i postvagnar.

FL1: Mm. Men typ då redo för att då kommer liksom de som skickar ut det här sen och hämtar det här då på någon form av typ kaj eller hur…?

JJ: Mm.

FL1: Är det så det går till typ? Ja, just det. Är det, jobbar man dygnet runt där eller är det liksom…?

JJ: Nej. Det är vanliga.

FL1: En vanlig arbetsdag.

Krimfup.se - FUP & DOM på nätet

JJ: Måndag–fredag.

FL1: Ja, just det. Men var det ett stort företag när du började där? Alltså med jättemånga anställda och så eller ett mindre?

JJ: Nä. När jag jobbade var det väl tio och sen var det kundtjänst med kanske 20–30.

FL1: Ja.

JJ: Sen tror jag de fanns i Örebro också och något annat ställe.

FL1: Just det. Men du säger att det var inkontinensmaterial, men vilka var kunderna?

JJ: Det var landsting mest, vårdcentraler och sånt.

FL1: Är det då begränsat till Landstinget här i Västernorrland, eller Region Västernorrland, eller är det för hela Norrland? Minns du det?

JJ: I början var det mest, jag tror det var mest Västernorrland. Sen blev det fler platser i Sverige, Värmland bland annat.

FL1: Ja. Men typ när ni gjorde iordning de här ordrarna, skickades det över hela landet då eller liksom var det lokalt?

JJ: Det var mest till Västernorrland, sjukhus i Sundsvall och sånt.

FL1: Ja, ja, just det. Jag förstår.

FL2: Vad trivdes du bäst med att göra där då?

JJ: Plocka ordrar.

FL2: Ja.

JJ: Det var det enda jag gjorde egentligen så.

FL2: Men du berättade att du tog truckkort, heter det så?

JJ: Mm.

FL2: Ja. Hur var det att köra truck?

JJ: Det var ganska enkelt.

FL1: Men var det en utbildning som företaget anordnade eller var det Arbetsförmedlingen som…?

JJ: Det var under praktiken, så det är möjligt Arbetsförmedlingen betalade för det.

FL1: Ja.

JJ: Fast det var ju bara en vecka tror jag.

Krimfup.se - FUP & DOM på nätet

FL1: Vad var det för typ av truck, en sån man sitter i eller en sån här som man går runt med?

JJ: Det var nog alla sorter.

FL1: Jaså. Ja, just det. Men då hade du praktik där då, och hur länge hade du praktik där då innan du fick…?

JJ: Det blev väl fram till sommaren. Och sen blev det sommarjobb och sen fast anställning.

FL1: Ja, just det. Och då fick du en hundraprocentsanställning där på…

JJ: Mm.

FL1: … förhösten eller efter sommaren. Just det. Det måste ju ha varit ett ekonomiskt lyft för dig, tänker jag, att få en fastanställning där?

JJ: Ja.

FL1: Hur trivdes du med arbetskamraterna där då?

JJ: Helt okej.

FL1: Hur var det, var det liksom spridda skurar på åldrar och så på de som arbetade där också?

JJ: Mm.

FL2: Kom det in några nya som du i din tur fick lära upp och så där eller hur funkade det?

JJ: Det är möjligt det var ett par nya.

FL2: Vad sa du?

JJ: Det kom nog in ett par nya.

FL2: Ja. Hur var det då att lära upp andra?

JJ: Jag vet inte om jag lärde dem något.

FL1: Och hur länge jobbade du sen där, när var det du avslutade din anställning där?

JJ: Det var nog november 2007 om jag inte minns fel.

FL1: Just det.

FL2: Var det i samband med flytten då, alltså att du flyttade ifrån Härnösand?

JJ: Mm.

FL2: Hade du uppsägningstid och så där eller hur funkar det när man vill sluta?

JJ: Det var nog en månad.

FL2: Ja. När började du fundera på att sluta där och flytta ifrån Härnösand?

JJ: Det var nog under hösten kanske.

Krimfup.se - FUP & DOM på nätet

FL2: Hur gick dina tankar då?

JJ: Hemlängtan kanske.

FL2: Jag har ju frågat tidigare om din pappa, men hur var det med hans mående då under den här tiden?

JJ: Då var han nog ganska dålig.

FL2: Kan det ha varit en orsak också till att du flyttade hem eller hur kändes det att vara…

JJ: Nä, det vet jag inte.

FL2: Det kanske var mer hemlängtan som du hade. Mm.

FL1: Hur gick tankarna då kring att lämna ett arbete med fast anställning och liksom en stabil ekonomi här i Härnösand?

JJ: Det var inga problem.

FL1: Hade du liksom pengar så, så att du skulle klara dig också när du flyttade hem?

JJ: Jag hade ju nytt jobb då.

FL1: Mm.

FL2: Hade du det klart när du flyttade?

JJ: Mm.

FL2: Och då började du på Mat…? Nej.

JJ: Nej. Prolog hette de då, nu heter de Svensk Hemleverans.

FL2: Prolog, vad är det för någonting?

JJ: Tidningsbud.

FL2: Jaha.

FL1: Men då sökte du det jobbet här uppifrån såklart då?

JJ: Ja.

FL1: Ja.

FL2: Var det någonting som du hade jobbat med tidigare?

JJ: Nej.

FL2: Det var liksom det första tidningsbudsjobbet.

JJ: Mm.

Krimfup.se - FUP & DOM på nätet

FL1: Var det då du hade de här otroligt tidiga morgnarna?

JJ: Mm.

FL1: Var du ledig någon dag i veckan?

JJ: Söndagar.

FL1: Söndagar. Kunde du sova då eller vaknade du per automatik då?

JJ: Jag vaknade tidigt.

FL1: Ja, jag förstår det.

JJ: Det gör jag fortfarande.

FL1: Ja. Just det.

FL2: När du började på Simonsen, hur tog du dig till, jag vet inte var det låg här i Härnösand, men…

JJ: Det låg här borta.

FL2: Här.

JJ: Ett par hundra meter bort tror jag.

ADV(?): Granne med Saltvik.

FL2: Jaha.

ADV(?): Mm.

FL2: Just det. Det är ju en… det måste vara en bra bit ifrån där du bodde?

JJ: Det tog en timma att gå.

FL2: Ja. Cyklade du någonting?

JJ: Nej, gick.

FL1: (ohörbart 30:30) det någon typ av eller när tog du (ohörbart) promenader… Jag vet ju själv när jag går till mitt jobb att jag brukar passa på att lyssna på musik eller om man lyssnar på någon podd eller vad det nu kan vara för någonting. Var det någonting du också kunde göra?

JJ: Nej.

FL2: Vilken väg gick du dåtill jobbet?

JJ: Den närmsta tror jag. (ohörbart 31:09). Det är väl…

FL1: Längs med kusten.

Krimfup.se - FUP & DOM på nätet

JJ: … Hovsgatan och sen… jag vet inte vad den heter.

FL2: Det går väl någon väg nedanför här.

FL1: Ja, den gam… ja, precis.

FL2: Den gamla.

FL1: Längs med vattnet går den vägen.

JJ: Nej jag vet inte.

FL1: Nej.

JJ: Nej.

FL1: Jag tänkte vi, vi pratade ju lite grann i förra förhöret här om… jamen, att du gillar att kolla på lite serier och så här på dagarna. Var det någonting du gjorde också då när du bodde i Härnösand på dagarna tänker jag?

JJ: Vadå?

FL1: Alltså gillar att kolla på serier eller kolla på filmer, kanske med…

JJ: Nja, det kommer jag inte ihåg.

FL2: Jag tänker i Härnösand är det ju ganska mycket vatten runtomkring också, var det någonting som du gick badade eller simmade eller gjorde någonting sånt?

JJ: Nej.

FL2: Jag tänker just kanske främst sommartid och så när det var varmt och skönt.

JJ: Nej, jag brukar aldrig bada.

FL2: Våga vägra bada.

JJ: Mm.

FL2: Jag tänker på den här tiden när du inte haft någonting att göra, alltså där du har sökt jobb och såna saker. Du har ju nämnt tidigare om dina promenader.

JJ: Mm.

FL2: Hur var det med dem då? Alltså var det någonting som du gjorde regelbundet?

JJ: Ja, det tror jag.

FL2: Mm. Hade du något favoritmål eller favoritställe att gå till?

JJ: Det var väl gå upp på berget, det där vindkraftverket.

FL1: Mm.

Krimfup.se - FUP & DOM på nätet

FL2: Vilket berg är det? Är det Vårdkas…

JJ: Ja, så kanske det heter.

FL2: … -berget? Där det finns en slalombacke?

JJ: Mm.

FL2: Är det där? Ja.

JJ: Mm.

FL2: Var det någon skogsväg eller en bilväg du tog upp där?

JJ: Jag gick nog på en stig tror jag.

FL2: Mm. Hur vart det din favorit?

JJ: Det var ganska bra utsikt där uppifrån.

FL2: Ja, just det.

FL1: Stannade du upp någon gång för att njuta av utsikten?

JJ: Mm.

FL1: Hur upptäckte du den? Var det liksom att du hade spanat in den platsen innan eller var det någonting du hittade bara när du var ute och gick?

JJ: Den syns från flera mils håll.

FL1: Ja.

FL2: Är det inte något torn eller någonting också som man kan gå upp i där eller?

JJ: Jag tror det är låst.

FL2: Ja, det är det nog. Jag åkte slalom där i vintras. Då har man ju där vindkraftsnurrorna är alldeles ovanför huvudet känns det som. Sen kanske de har byggt ut dem sen dess.

JJ: Mm.

FL1: Gick du dit även andra årstider? Alltså jag tänker, var du där uppe på… kunde du gå upp dit på vintertid också?

JJ: Mm.

FL1: Ja. När började du gå i det området?

JJ: Det var väl när jag flyttade hit, nästan på en gång.

FL1: Ja.

Krimfup.se - FUP & DOM på nätet

FL2: Hur var det med grannar i det här huset som du bodde i då, lägenhetshuset? Var det någon som du umgicks med eller pratade med eller träffade?

JJ: Nej, inte direkt.

FL1: Lärde du känna någon annan person i Härnösand under tiden du bodde här?

JJ: Nej.

FL2: Vi har ju pratat tidigare om tiden efter det som hände på gården, på sommaren där, så berättade du lite grann om ditt mående. Kommer du ihåg att vi pratade om det? (Inget svar hörs) Nämen, då sa du att du inte mådde så bra efter det. Är det någonting som du känner igen?

JJ: Kanske.

FL2: Mm. Jag har för mig att du sa då att du helst inte ville gå ut och så. Jag har för mig att du berättade det.

JJ: Mhum.

FL2: Hur var det med det?

JJ: Vet inte.

FL2: Jag tänkte om det var någonting som du kom ihåg att vi pratade om?

JJ: Nej.

FL2: Men nu när jag ställer frågan då, kommer du ihåg det då, den sommaren?

JJ: Jag kommer inte ihåg så mycket från den tiden.

FL1: Pratade du med någon annan om vad du upplevde och den här perioden efter? Har du berättat för någon annan eller haft något samtal?

JJ: Nej.

(Tystnad 38:20–38:56)

FL2: Jag tänker, du bodde ju ändå här i några år liksom, hade du någon favoritbutik som du gick och handlade mat på eller hur gjorde du då?

JJ: Mat är väl från den närmsta som låg uppe i backen.

FL2: Vilken butik var det?

JJ: Kommer inte ihåg. Det kanske var ICA. Ovanför Lantmäteriet.

FL2: Ja, jag har lite dålig koll på stan.

ADV: Det är det som är Willys nu.

FL2: Jaha. Ja, då vet jag.

Krimfup.se - FUP & DOM på nätet

ADV: Innan man gjorde ICA Maxi.

FL2: Hm. Ja, just det. Det måste ju kanske bli närmaste. Var det några andra butiker du besökte och så? Jag tänkte också när du jobbade här i närheten så var det väl ändå promenadläge, passerade du några butiker och…?

JJ: Det vet jag inte.

(Tystnad 40:02–40:37)

FL2: Men vi har pratat med några, som sagt, andra personer också som har nämnt att du har tyckt om att fiska. Var det när du var yngre eller har du gjort det också när du har blivit…?

JJ: Som barn kanske jag fiskade några gånger.

FL2: Okej. Är det något intresse som du har hållit fast vid?

JJ: Nej.

FL2: Nej. Jag vet inte om det finns något bra fiskevatten här i Härnösand. Det finns ju havet i alla fall, liksom havsöring eller så. Var det någonting som du gjorde när du bodde här?

JJ: Nej.

FL1: Hade du med dig någon dator eller något tv-spel under tiden du bodde här?

JJ: Ja, det tror jag.

FL1: Var det någonting du… jag tänkte på dagarna och på fritiden, att du spelade?

JJ: Det hände väl.

FL1: Ja. Vad spelade du då för något?

JJ: Kommer jag inte ihåg.

FL2: Vad spelade man på den tiden? Jag tittar på dig.

FL1: Counter-Strike kanske.

FL2: Fanns det redan då?

FL1: Ja, det fanns nog det.

FL2: Okej.

FL1: Hade du Steam då? (Inget svar hörs) Just det. När kom… Jag kommer ihåg vad man höll på med själv, men jag minns inte riktigt när det kom, men kanske tjugohundra… det måste ha kommit 2003, 2004 kanske någonstans.

JJ: Nä, det vet jag inte.

FL2: Vad var det för någonting?

Krimfup.se - FUP & DOM på nätet

FL1: Ja, hur ska man beskriva det?

JJ: Man köper spel.

FL1: Ja, typ online. Ska man inte bara jämföra det som en streamingplattform, fast man betalar för spelen och så sen har man dem?

JJ: Mm.

FL2: Mhum. Jaha, jag trodde det var något spel som hette så men det var tjänsten alltså.

FL1: Ja det är en tjänst precis.

FL2: Ja.

FL1: Jag tänkte, det här spelintresset där, är det någonting som du har haft nu senare år också?

JJ: Ja. Tidsfördriv kanske är bättre ord.

FL1: Ja. Vi har ju nämnt det i något samtal förut här, det här med Oblivion-spelet där, är det någonting som du har spelat i närtid? Det har väl några år på nacken det här spelet om jag inte kommer ihåg fel.

JJ: Det har jag spelat i 20 år, någon gång ibland då.

FL1: Ja, just det. Men det är inte på Steam va, utan då är det ett…?

JJ: Tror det går att köpa där också om man vill.

FL1: Ja, just det. Men det är inte ett online-spel? Eller liksom så som en multiplayer… Ja. Har du spelat något annat spel, nu då i närtid tänker jag än Oblivoin?

JJ: Kanske några stycken.

FL1: Vad har det för något då?

JJ: Total War, Mount & Blade och så några till.

FL1: Vilket spel i serien av Total War?

JJ: Medieval 2.

FL1: Mm.

JJ: Det är väl den bästa.

FL1: Och Rome?

JJ: Har aldrig testat.

FL1: Nä. Finns det Rome eller visst var det om romarperioden? Hur ska man beskriva det spelet? Det är ju ett strategispel kan man väl säga. Har du kört det online då eller har du kört på datorn?

Krimfup.se - FUP & DOM på nätet

JJ: Datorn.

FL1: Just det. Är det nationer i det spelet eller?

JJ: Mm.

FL1: Vilken är favoritnationen?

JJ: Egypten.

FL1: Ja. Men Medieval, hette de så?

JJ: Mm.

FL1: Det är alltså medeltiden då. Just det. Varför Egypten?

JJ: Jag vet inte.

FL1: Är det de coolaste trupperna?

JJ: Mm.

FL2: Ja, då fick man lära sig lite nytt.

(Skratt)

FL2: Kan du spela något spel här, eller?

JJ: Nej.

FL2: Nej.

FL1: Jaha, har vi något mer som vi…?

FL2: Nej. Vi skulle ju prata om den här tiden. Är det någonting som vi har missat som du sitter och funderar på?

JJ: Nej, det tror jag inte.

FL1: Vill Lavås säga något som du funderar på eller?

ADV: Nej. Nej, jag har inga särskilda frågor.

FL2: Mm. Då får vi avsluta förhöret.

FL1: Ja. Då avslutar vi förhöret 13.54.

Krimfup.se - FUP & DOM på nätet

Polisen

Förhör

Förhör 5.

Signerat av

Signerat datum

Enhet Polisregion Nord, Samo grova brott 1 Rgn Nord	Diarienr 5000-K482248-25
Hörd person Jacobsson, Nils Johan	Personnummer 19810213-0252

Den hörde är Misstänkt	ID Styrkt Nej	Ställning till misstänkt - målsägande - vittne
Tolk		Språk

Anledning till förhör / Misstankar som misstänkt har underrättats om Mord, Fullbordat, Gärningsman	Underrättad om misstanke 2026-04-08
Anledning till förhör / Misstankar som misstänkt har underrättats om Mord, Fullbordat, Gärningsman	Underrättad om misstanke 2026-04-08
Ytterligare information om anledning till förhör Fortsatt misstankeförhör	

Underrättad om 12 § FUK		
Underrättad om rätt till försvarare	Godtar försvarare/biträde som rätten förordnar	Försvarare/biträde närvarande Ja
Försvarare/biträde önskas Johan Lavås		

Förhörsledare Maria Öberg	Förhörsdatum 2026-05-13	Förhör påbörjat 09:07	Förhör avslutat 09:52
Förhörsplats Häktet Saltvik	Typ av förhör RB 23:6	Förhörssätt Ljudbandsförhör	
Förhörsvittne	Utskrivet av CH		

Berättelse

Förhöret spelas in med ljud. Utskriften är genomgången av förhörsledare och vissa justeringar har genomförts.

FL1: Anders Sundin, förhörsledare
FL2: Maria Öberg, förhörsledare
JJ: Johan Jacobsson, hörd person
ADV: Johan Lavås, försvarare

FL1: Dagens datum är 2026-05-13. Fortsatt misstankeförhör med Johan Jacobsson. Anders Sundin och Maria Öberg är förhörsledare. Och försvarare Johan Lavås är också med.

FL2: Är det någonting sen förra förhöret som du har kommit på att du glömde berätta om, om den här tiden, Johan? För vi pratade om tiden i Härnösand då…

JJ: Mm.

FL2: … när vi träffades sist. Jag tänker att nu har det ju gått ett par dagar sen den gången. Är det någonting som du känner att du vill komplettera, som du kan berätta om det?

Krimfup.se - FUP & DOM på nätet

JJ: Nej.

FL2: Tycker du att vi fick med allt?

JJ: Kanske.

FL2: Kanske?

JJ: Ja.

FL2: Ja. Mm. Ibland kan det ju bli att man kommer på efteråt att det här skulle jag ha sagt, och hur är det med det?

JJ: Nej, det tror jag inte.

FL2: Mm.

FL1: Förra förhöret då, efter förra förhöret så pratade vi om att den här delen och den här dagen så kommer det handla om vad som händer då direkt efter själva händelsen vid den här gården. Och om vi tar oss tillbaka då till den här sommardagen 2005 så vill vi idag, Johan, att du berättar om vad är det som händer från det att du går ut från ladan tills dess att du kommer hem, om du kan försöka berätta så pass detaljerat som möjligt?

JJ: Jag gick väl hem. Det är väl… Det är svårt att ge detaljer, det… Jag kommer knappt ihåg var Komvux låg någonstans.

FL1: Mm.

FL2: Men om vi backar till att precis när du går ut från ladan, vad är det första du gör då när du går ut från ladan?

JJ: Det kommer jag inte ihåg.

FL2: Vi pratade tidigare om den här dörren. Gör du någonting med dörren när du går ut därifrån, kan du berätta det?

JJ: Nej.

FL2: Och när du kommer ut från ladan, vad är det du ser då?

JJ: Jag vet inte.

FL2: Och när du säger att du inte vet, är det att… förklara lite mer, att du vet inte.

JJ: Jag kommer inte ihåg, det är så enkelt.

FL1: Men när du kommer ut från ladan där, om du liksom så här försöker gå ner på… om vi liksom begränsar tidsrymden, ytan. Du kommer ut från ladan, vad är det du gör direkt efter det när du tar de första liksom stegen, tio stegen, när du kommer utanför dörren?

JJ: Inte en aning.

FL2: Är det så att du inte vill berätta eller är det att…?

Krimfup.se - FUP & DOM på nätet

JJ: Jag kommer inte ihåg exakt vad som hände. Jag kan inte bara sitta och gissa eller att (ohörbart 04:44), då är det lätt att det blir fel.

FL1: Mm.

FL2: Ja. Men berätta det du minns då.

JJ: Nej.

(Tystnad 04:54–05:18)

FL2: Hur ser det ut på gården där när du kommer ut, och liksom precis som du sa Anders, i den närmaste omgivningen?

JJ: Jag vet inte.

FL1: Vad är det för väder?

JJ: Det regnade inte i alla fall, så mycket minns jag.

FL1: Var det varmt eller kallt?

JJ: Jag vet inte.

FL2: Och du sa att du vill ju inte gissa heller för att det ska bli fel, och det ska du ju inte göra. Men jag tänker, om du tänker dig tillbaks till den här, det var ju en speciell situation, vad är det som kommer upp liksom i ditt minne då?

JJ: Inte mycket.

FL2: Och inte mycket, berätta det som kommer upp då även om det inte är mycket.

JJ: Nä.

FL1: Hur gick tankarna då?

JJ: Inte en aning.

FL1: Hur kändes det i kroppen?

JJ: Alltså det här är ju över 20 år sen, jag kan inte svara på såna frågor. Det går inte.

(Tystnad 07:44–08:27)

FL1: Och när du kom ut från den här dörren där, om du försöker liksom tänka tillbaka hur det såg ut på platsen. Vilket håll gick du åt? (Inget svar från JJ) Jag tänker, vi har ju med oss några kartor och det är lie eller några satellitbilder och flygfoton. Skulle det hjälpa att du fick titta på dem?

FL2: Jag tar fram dem så du får se.

JJ: Det tror jag inte.

Krimfup.se - FUP & DOM på nätet

FL2: Har är en bild som är från Google Maps från 2006, den där, utprintad. Och här är gården. Jag vet inte om du tycker att det är för långt utzoomat. Du ser att det är lite öppet där, men jag kan ta en annan bild också. Vi lägger dem bredvid varandra. Här är… ja, de är nästan likadana. Ja, den här är lite mer inzoomad. Här kommer en som är ännu mer inzoomad. Jag tänker om det liksom…Man skulle kunna börja med den där. Den kanske du känner igen sen tidigare förhör också. Här ser man ju gården ännu närmare och huset och ladan. Jag tänkte om man skulle börja med den här.

JJ: Förmodligen skogen. Jag gick inte rakt över gärdet i alla fall, så mycket vet jag.

FL2: Vi ska döpa den där till bild nummer 1, bara så att vi kommer ihåg sen. Vad sa du här då att du…?

JJ: Med risk för att det blir fel så var det förmodligen så där någonting.

FL2: Okej. Och här, här kommer man ju ut från ladan.

JJ: Mm.

FL2: Ja. Skulle du vilja rita?

JJ: Nej.

FL2: Du vill inte det. Är det okej om jag ritar utifrån vad du säger?

JJ: Mm.

FL2: Nu får du hjälpa mig att styra pennan. Ut här och sedan bakom ladan, vad det så du menade? Så?

JJ: Kanske. Eller så. Jag vet inte.

FL2: Men du ger dig ut på den här vägen sen?

JJ: Delvis.

FL2: Ja. Ut från ladan.

JJ: Eller snarare bredvid vägen är nog bättre.

FL2: Bredvid vägen, ja.

JJ: Så mycket (viskar ohörbart).

FL2: Men någonstans här mot skogskanten? Bara så att jag har förstått rätt, Johan. Ut och någonting sånt?

JJ: Eller möjligtvis så. Jag kommer inte ihåg.

FL2: Ja, just det. Men ner på den här landsvägen eller på sidan om den?

JJ: Det är väl ja.

FL2: Mm. Jag sätter ett litet kryss där bara så att jag ska komma ihåg sen. Mm. Och då

Krimfup.se - FUP & DOM på nätet

hamnar vi ju på… Vilken ska vi ta sen då? Den där eller den där kanske, eller den där.

ADV: Men för att du ska orientera dig på den kartan…

JJ: Var bodde jag någonstans?

ADV: Det var det jag tänkte säga.

FL2: Ja.

ADV: Så att det blir rätt.

FL2: Vänta. Vi har fler bilder.

ADV: (ohörbart 12:49) här. Precis.

JJ: Ja.

FL2: Mm.

ADV: Precis där vid spetsen på den här…

FL2: Viken in där.

ADV: På viken där, så där låg ju din, Hovsgatan där du bodde.

FL2: Jag ska bara döpa den här. Då får den där heta bild 2. Jag sätter dit ett kryss här, där du bodde. Den bilden där, det blir ju som här, att det där krysset sitter ungefär här. Har jag fattat rätt då?

JJ: Ja.

FL2: Ja. Och du sa någonting, att du gick på sidan av vägen eller på sidan om eller hur?

JJ: I alla fall om det kom en bli eller något sånt.

FL2: Ja.

JJ: Förmodligen vänstra sidan mest. Kanske lite på höger också, jag vet inte.

FL2: Nej okej.

FL1: Gick du på vägen eller på sidan om vägen?

JJ: Ibland antar jag.

FL2: Mm.

FL1: Mm.

FL2: Och om det kom en bil som du hörde liksom innan, kände du att du ville inte gå på vägen då utan då gick du…?

JJ: Mm.

Krimfup.se - FUP & DOM på nätet

FL2: Gick du på sidan om. Mm.

FL1: Men Johan, när du säger på sidan om, då menar du alltså att du gick i vägrenen eller gick du ner mot diket eller?

JJ: Det varierade kanske beroende på hur det såg ut, vad det var för…

FL2: Vad det var för?

JJ: Hur marken såg ut och så vidare.

FL2: Hur det var i terrängen liksom?

JJ: Precis.

FL2: Ja, just det. Men man kan säga att, om jag har förstått rätt, så följde du den här landsvägen?

JJ: På ett ungefär.

FL2: Vad sa du?

JJ: På ett ungefär.

FL2: Ja. Just det. Lite på vänster sida från gården sett och ibland lite på höger sidan?

JJ: Kanske.

FL2: Kanske.

JJ: Jag vet inte.

FL2: Mm. Ja, just det.

FL1: Men var det någon del av den här sträckan du inte gick på vägen? Alltså så som att du gick genom ett skogsparti eller på en åker eller någonting annat?

JJ: Ja, det är väl möjligt, speciellt i början. Jag vet inte. Kanske.

FL1: Och när du säger början, då pekar du på bilden som är märkt 2 här. Menar du då från gården, alldeles den här liksom första sträckan ner mot vägen?

JJ: Nej, jag kan inte svara på detaljer, det går inte.

FL2: Och du sa att om det kom någon bil eller någonting så gick du på sidan. Hur kom det sig att det blev så, att när du hörde en bil?

JJ: Så de inte skulle se mig antagligen.

FL2: Det var det som var anledningen. Hur många bilar kom det under den här promenaden?

JJ: Det var nog inte många.

Krimfup.se - FUP & DOM på nätet

FL1: Mötte du någon bil? (Inget svar hörs) Du skakade på huvudet.

JJ: Jag vet inte.

FL2: Hur var det med andra personer, om de var ute på promenad eller ute och gick?

JJ: Det tror jag inte jag såg några. Innan jag kom nästan hem i alla fall.

FL1: Du berättade att du gick hem efter den här händelsen. Stannade du någon gång längs den här promenaden?

JJ: Nej, det tror jag inte.

FL1: Var det en promenad eller var det en del av den här, var det någonting annat att du kanske sprang eller joggade eller? (Inget svar hörs) Du skakar på huvudet.

JJ: Jag brukar inte jogga.

FL1: Nej. Men när du började närma dig din hemadress då, var det några andra personer i omgivningen då?

JJ: Det finns väl alltid folk i en stad.

FL1: Men såg du några personer eller träffade du några personer?

JJ: Inga jag känner i alla fall.

FL1: Men såg du eller träffade någon du inte känner?

JJ: Det är möjligt.

FL2: När du börjar gå från gården, vad är ditt mål då? Alltså vart är du på väg då?

JJ: Hem.

FL2: Det är hem till din lägenhet?

JJ: Mm.

FL2: Ja. Vad var klockan när du började gå ifrån gården?

JJ: Dagtid i alla fall.

FL2: Och hur minns du det, att det var dagtid?

JJ: Jag minns att det var folk. Det syns väl.

FL1: Vad sa du nu, Johan, jag hörde inte?

JJ: Det syns väl om det är dag eller natt.

FL2: Ja. Men det kan ju också vara morgon eller kväll. Alltså jag tänkte på om det var…

JJ: Nej, jag vet inte vilken tid exakt.

Krimfup.se - FUP & DOM på nätet

FL1: Jag tänkte om du kunde försöka binda upp det på någonting annat. Till exempel när du gick hemifrån eller hur lång tid du hade varit och promenerat den här dagen?

JJ: Det var väl efter lunch i alla fall så mycket vet jag.

FL1: Och jag tänker där då, vi har ju pratat om det där förut, Johan, att vi ställer ju frågorna bara för att vi vill förstå. Så det är inte för att tjata på dig. Men när du säger då att det var efter lunch i alla fall, och då undrar jag, hur vet du det, att det var efter lunch?

JJ: Jag hade väl varit hemifrån flera timmar.

FL2: Jag har ju aldrig klocka på mig, utan jag tittar alltid på mobiltelefonen när jag ska se vilken tid, alltså vad klockan är.

JJ: Mm.

FL2: Hur var det för dig under den här tiden?

JJ: Jag använde inte klocka.

FL2: Nej, hur var det med mobiltelefon?

JJ: Nej.

FL2: Du hade ingen sån? Eller hade du fast du hade inte med dig eller?

JJ: Inte på mig.

FL2: Vad sa du?

JJ: Jag har aldrig telefon med mig.

FL2: Nähä, okej. Men du hade hemma i lägenheten eller? (Inget svar hörs) Och så sa du att det var kanske efter lunch, hade du med dig någonting på promenaden, jag tänker någon picknick eller? Alltså bar du med dig någonting?

JJ: Det tror jag inte.

FL2: Matsäck eller vattenflaska eller? Jag tänkte, du har ju berättat att du har ju gått ganska många timmar. Hur var det den här dagen?

JJ: Jag brukar aldrig ha med mig något.

(Tystnad 23:34–24:09)

FL2: Du sa att det regnade i alla fall inte den här dagen. Vad hade du för kläder på dig?

JJ: Minns inte.

FL2: Vad brukade du ha för kläder på promenaderna vid den här tiden när du bodde i Härnösand?

JJ: Det är väl oftast träningsbyxor kanske. Sen t-shirt eller långärmat, eller jacka beroende på

Krimfup.se - FUP & DOM på nätet

hur kallt det är.

FL2: Och på fötterna, vad hade du?

JJ: Det brukar väl vara joggingskor. Eller någon goretex eller något om det är blött.

FL2: Jag tänker ändå att det var ju en speciell händelse det här som hände, att… att du… Jag tänker, vad blir ditt minne av vad du hade för kläder på dig?

JJ: Nej, jag kan inte svara.

FL1: Hade du mössa, handskar?

JJ: Nej, det tror jag inte. Det var väl sommar, så.

FL1: Jag tänkte, hade du… Nu kommer vi in lite grann på under förmiddagen, men jag tänkte, hade du en plan på att gå i skogen den här dagen?

JJ: Det tror jag.

FL1: Därför att… nämen, går man i skogen så kan det vara skönt att ibland ha handskar eller någonting på huvudet.

JJ: Nej.

FL2: Jag tänker på den här promenaden, som du berättat nu, från gården. Hur går dina tankar där, efter det som du hade upplevt?

JJ: Kommer inte ihåg.

FL2: Känns det som att du vill skynda dig hem till din lägenhet, kan det vara så?

JJ: Kanske.

FL1: Jag tänker, vid ett tidigare förhör, Johan, så har du sagt att det som hände där vid gården, det hände på grund av att du var rädd att bli misstänkt för det som hade skett där. Hur påverkade det dig under den här delen av händelsen när du lämnade gården och var på väg hem?

(Tystnad 28:44–30:37)

FL2: Är det någonting du vill svara på eller hur känns det?

JJ: Nej.

FL2: Vi kanske kan återkomma till det.

FL1: Och sen, Johan, berättade du att du gick hem. Vad är det som händer när du kommer hem, när du kommer fram till din adress?

JJ: Jag vet inte.

FL2: Är det portkod eller någonting där nere vid entrédörren eller har man nyckel där du bodde?

Krimfup.se - FUP & DOM på nätet

JJ: Jag kommer inte ihåg.

FL2: Möter du någon granne eller någonting där när du kommer fram till lägenhetshuset?

JJ: Jag vet inte.

FL2: För du sa, alltså här tänker jag också att här kommer man närmare centrum där du bodde, att det blir mer människor i rörelse. Här är det ju ändå lite grann utanför stan. Var det trappor upp eller hiss upp till din lägenhet, eller vilket plan, våningsplan, var det som du bodde på?

JJ: Fjärde.

FL2: Fjärde, ja. Mm. Brukar du vara hurtig och ta trapporna eller fanns…

JJ: Jag brukade ta trapporna.

FL2: Men det fanns hiss också eller? (Inget svar hörs) Mm. Så då tar du trapporna upp och så går du in i din lägenhet då. Vad händer då när du kommer hem liksom, in, hem till din lägenhet?

(Tystnad 33:20–33:51)

FL2: Jag tänker kanske kläderna, vad hände med dem som du hade på dig på promenaden?

JJ: Inte en aning.

(Tystnad 34:01–34:40)

FL2: Går du in på badrummet och gör någonting där? (Tystnad) Eller hur var det, om du gick och käkade någonting? Du hade ändå varit borta ett par timmar här, varit utomhus. Berätta vad du minns.

JJ: Jag kommer inte ihåg något.

FL2: Mm.

(Tystnad 35:20–35:52)

FL1: För om du tänker tillbaka, Johan, på de här dagarna efter den här händelsen, vad kan du berätta om dem?

JJ: Inte mycket.

FL1: Du har tidigare berättat att de här, tv-spelen och datorn i alla fall, jag tänkte, satt du och spelade eller var du hemma och tittade på tv eller var du ute och promenerade eller någonting annat?

JJ: Jag vet inte.

(Tystnad 36:46–37:18)

FL2: Jag tänkte också säga att, precis som i alla förhör, känner du att du vill ta en paus så

Krimfup.se - FUP & DOM på nätet

säger du till, så pausar vi. Så du vet att det är fortsatt likadant. Hur känner du inför det? Är det någonting som du vill göra nu?

JJ: Nja. En paus på tre veckor vore bra.

FL2: Ja.

FL1: Vi kanske ska ta…

FL2: En kortare paus kan vi ju ta om du vill det, men det får du bestämma. Det finns toalett här också om du behöver. Är det okej att fortsätta eller hur känner du?

JJ: Mm.

FL2: Ja, då gör vi det. Jag vill bara påminna dig om att möjligheten finns ju alltid, det är bara att du säger till sen.
Men när du säger att du inte minns, kan det bero på att du inte vill berätta, Johan, om de här dagarna?

JJ: Nej, det tror jag inte.

FL2: Du tror inte det. Hur menar du då?

JJ: Jag kommer inte ihåg helt enkelt. Det är för långt tillbaks.

FL2: Ja. Men jag tänker också att du berättade ju tidigare om den här händelsen att du inte ville bli inblandad i någonting. Hur var det att… Jag tänker, det här vart ju ganska stort på nyheterna och så efteråt, de närmaste dagarna och den närmaste tiden efter att det hade hänt. Hur följde du med då?

JJ: Inte mycket.

FL2: Mm. Men lite då? Om det inte var mycket så kanske det var lite, att du hände med?

JJ: Kanske.

FL2: Mm. Berätta vad det var liksom som du fick veta via nyhetsvägen då?

JJ: Kommer jag inte ihåg.

FL2: Jag tänker, det vart ju ganska stort liksom både på tv och radio och… ja, alla nyhetsmedier egentligen. Hur gick dina tankar då?

JJ: Jag vet inte.

FL2: Berätta. Var du rädd? (Inget svar hörs) (Tystnad 41:12–41:48) Jag tänkte om det här också att inte bli inblandad. Förstår du vad jag menar? Att… (Tystnad) Jag tänker, där du bodde det var väl också den vägen som… jamen, kanske Polisen åkte för att komma dit till gården, ambulans och… Hur var det med det? Berätta om du hörde när de åkte dit.

JJ: Inget jag kommer ihåg.

FL2: Du berättade också vid förra förhöret att du brukade handla mest på den här ICA-butiken som låg uppe i backen. Visst var det så? När du gick och handlade, liksom hur

Krimfup.se - FUP & DOM på nätet

upplevde du det efter att det här hade hänt?

JJ: Inte en aning.

FL2: Det är precis som Anders sa tidigare också, att vi ställer ju de här frågorna, Johan, för att vi ska liksom förstå vad det är som hänt. Och framför allt att du har möjligheten också att berätta din upplevelse, att du får berätta din historia och version av det här.

JJ: Jag tycker att jag har sagt tillräckligt, så det räcker väl nu.

FL2: Mm. Är det så det känns?

JJ: Mm.

FL2: Mm.

FL1: Okej.

FL2: Johan Lavås, har du någon fråga?

ADV: Nej. Nej, jag har inga frågor. Om det inte är något som du själv vill tillägga eller kommentera?

JJ: Nej.

FL2: Nej.

FL1: Men då stannar vi det här förhöret då klockan 09.52.

Krimfup.se - FUP & DOM på nätet

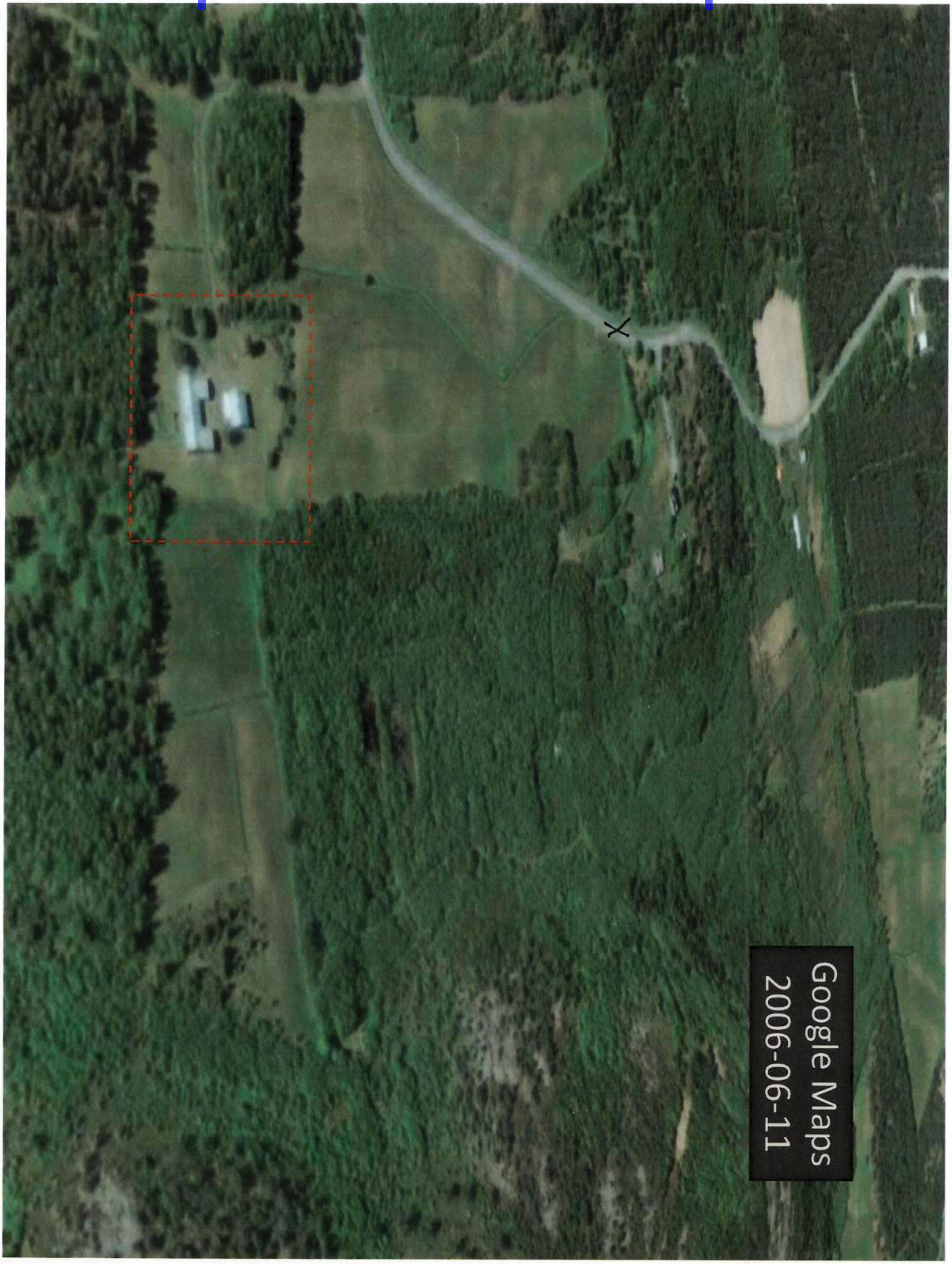

Krimfup.se - FUP & DOM på nätet

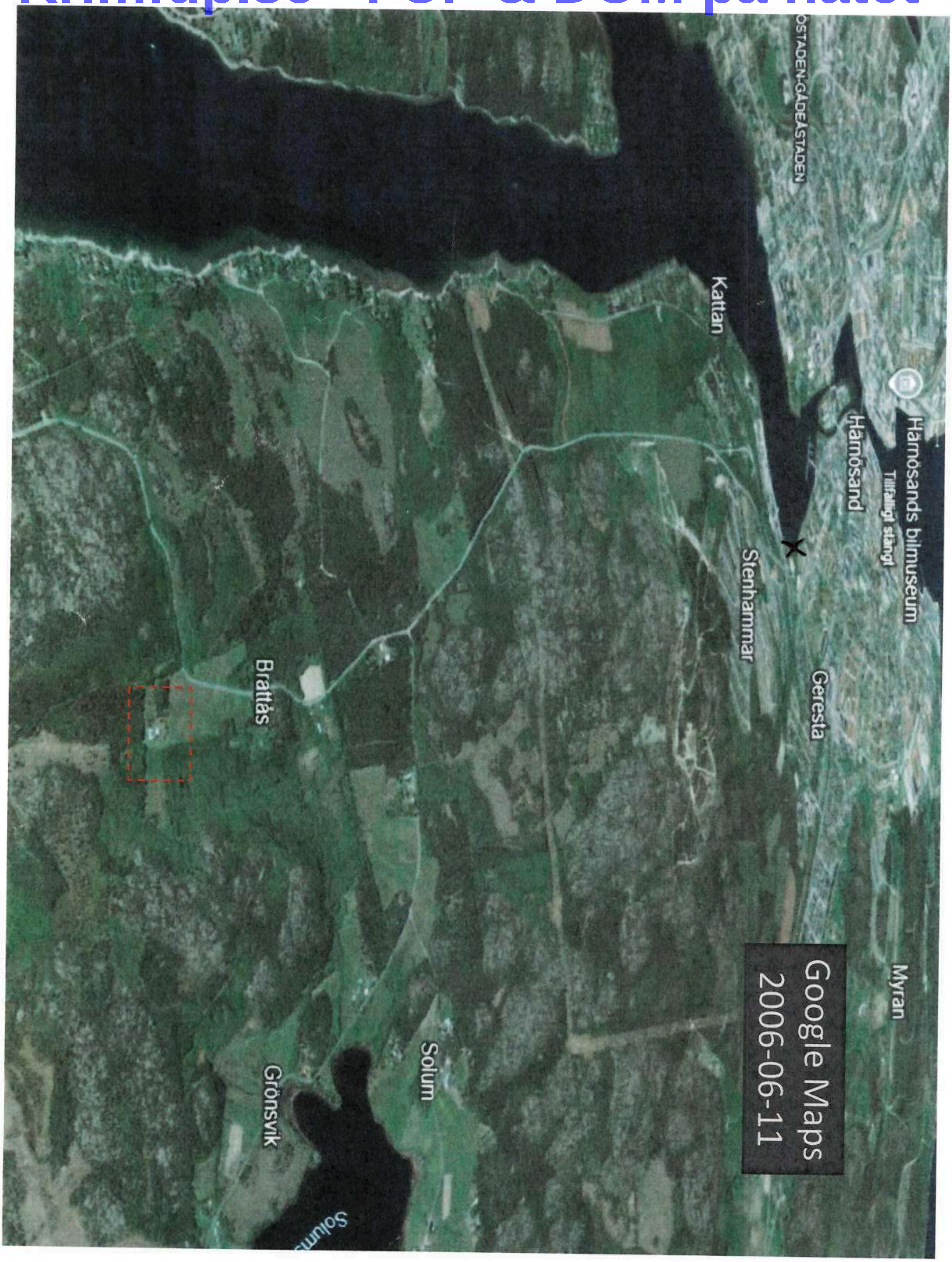

Krimfup.se - FUP & DOM på nätet

Polisen

Förhör

Förhör 6.

Signerat av

Signerat datum

Enhet Polisregion Nord, Samo grova brott 1 Rgn Nord	Diarienr 5000-K482248-25
Hörd person Jacobsson, Nils Johan	Personnummer 19810213-0252

Den hörde är Misstänkt	ID Styrkt Nej	Ställning till misstänkt - målsägande - vittne
Tolk		Språk

Anledning till förhör / Misstankar som misstänkt har underrättats om Mord, Fullbordat, Gärningsman	Underrättad om misstanke 2026-04-08
Anledning till förhör / Misstankar som misstänkt har underrättats om Mord, Fullbordat, Gärningsman	Underrättad om misstanke 2026-04-08
Ytterligare information om anledning till förhör Fortsatt misstankeförhör	

Underrättad om 12 § FUK		
Underrättad om rätt till försvarare	Godtar försvarare/biträde som rätten förordnar	Försvarare/biträde närvarande Ja
Försvarare/biträde önskas Johan Lavås		

Förhörsledare Maria Öberg	Förhörsdatum 2026-05-19	Förhör påbörjat 09:03	Förhör avslutat
Förhörsplats Besöksrum Häktet Saltvik	Typ av förhör RB 23:6	Förhörssätt Ljudbandsförhör	
Förhörsvittne	Utskrivet av		

Berättelse

Förhöret spelas in med ljud. Utskriften är genomgången av förhörsledare och vissa justeringar har genomförts.

FL1: Anders Sundin, förhörsledare
FL2: Maria Öberg, förhörsledare
JJ: Johan Jacobsson, hörd person
ADV: Johan Lavås, försvarare

Ljudfil: 2026-05-19 09.03.14

FL1: Johan Jacobsson, 19 maj 2026 och klockan är 09.03. Närvarande är också offentlig försvarare Johan Lavås. Förhörsledare är Anders Sundin och Maria Öberg. Men jag tänkte vi kan väl börja så här att, Johan, du har med dig någonting idag…

JJ: Mm.

FL1: … till oss. Vad är det du har med dig?

Krimfup.se - FUP & DOM på nätet

JJ: Beskrivning vad jag gjorde på förmiddagen. Den kan ni ju få.

FL1: Precis.

FL2: Då har du skrivit på ett A4-papper här.

JJ: Mm.

FL1: För jag tänkte, det är nästan enklast för oss om vi fotar den.

FL2: Ja.

FL1: Så kan du få tillbaka den sen, tänkte jag så liksom, dokumentera den på det sättet. Och du, Lavås, du har hunnit läsa igenom den här också?

ADV: Jag har tagit del av den nu innan ni kom.

FL1: Ja, okej.

ADV: Så vi har gått igenom den.

FL1: Johan, är det någonting du vill läsa upp själv?

JJ: Nej.

FL1: Nej. Ska vi göra så här då att vi tar en liten kort paus.

FL2: Mm.

FL1: Och så sen lämnar jag och Maria rummet och så går vi ut och läser igenom det här, så kommer vi in igen sen.

JJ: Mm.

FL2: Ja.

FL1: Okej. Då tar vi en paus 09.04.

Ljudfil: 2026-05-19 09.18.33

FL1: Jamen, då ska vi se, då fortsätter vi då förhöret efter en kortare paus. Klockan är 09.18. Johan, då har vi, jag och Maria, vi har ju läst igenom det här, som du har skrivit, i rummet bredvid här. Jag tänkte bara liksom så vi får det för, till själva förhöret då. Varför har du skrivit ner det här istället för att berätta det?

JJ: Det går lite lättare.

FL1: Ja. Just det.

FL2: Är det att du har lättare att uttrycka dig skriftligen än muntligen?

JJ: Jag vet inte, men det är stressande att sitta här så hjärnan bara slutar fungera.

Krimfup.se - FUP & DOM på nätet

FL1: Mm.

JJ: I rummet blir det lite lättare.

FL1: Mm. Jag förstår. Vi har pratat lite grann nu också om hur vi ska hantera det du har skrivit här. Och det första förslaget vi hade, det var om du, Lavås, vill du läsa upp det Johan har skrivit eller är det någonting som vi ska läsa upp? Vad tycker du är bäst?

ADV: Nämen, det spelar igen roll. Ni kan läsa det.

FL1: Ja.

ADV: Vi har inga synpunkter på det.

FL2: Det bästa vore om du själv läste upp det såklart för då får du liksom ett… att du bara läser innantill.

JJ: Nej.

FL2: Vill du inte det? (Inget svar hörs) Mm. Jamen, ska jag läsa upp det här då så att vi…

JJ: Ja.

FL2: Det handlar om att vi ska få det på inspelningen. Och sen kommer vi att ställa lite frågor utifrån vad du har skrivit.

FL1: Jag tänkte, en fråga också innan vi läser upp det. Jag tänkte bara också för att få det på inspelningen. När skrev du det här, Johan?

JJ: Det var nog i förrgår.

FL1: Precis. Det är tisdag idag, då är det…

JJ: I söndags.

FL1: … i söndags.

FL2: I söndags, den 17 maj. Det var då du skrev det?

JJ: Mm.

FL1: Mm.

FL2: Ja, men då börjar jag läsa upp. Det här var över 20 år sedan så man får lägga till ett stort förmodligen och troligtvis om allt jag skriver. Datum: Okänt. Klädseln: Svarta goretex-skor. Mörkblå Adidas-byxor. T-shirt. Mörkgrå, långärmad tröja med dragkedja.
Gick hemifrån på förmiddagen. Upp på Vårdkasen och ner på andra sidan. Går runt där ett tag utan några större planer. Fortsätter sedan ner till havet, stannar där ett tag. Följer kusten en bit innan jag går inåt landet och korsar vägen (samma väg vi pratade om sist) och vidare in i skogen. Irrar runt en stund (österut, söderut?). Och när det blir dags att gå hem försöker jag hitta ut till vägen igen och passerar då Brattås. Vad som händer där har jag berättat tidigare, även om det var en överdrivet kort samman fattning. Av olika anledningar varken kan eller vill jag ge er mer detaljer än så, och det får ni acceptera vare sig ni vill eller inte. Jag har i alla fall inte dödat någon, det är det viktigaste. Tack för mig. Ha en trevlig dag.… står det längs

Krimfup.se - FUP & DOM på nätet

ner. Så, nu har jag läst upp det du har skrivit ner på den här A4-sidan. Och vi kommer ju ha lite frågor utifrån som sagt. Datum har du skrivit okänt. Berätta om det.

JJ: Jag kommer inte ihåg vilken dag.

FL2: Mm. Och klädsel; svarta goretex-skor. Märke på dem?

JJ: Vet inte.

FL2: Mörkblå Adidas-byxor. Beskriv dem lite mer.

JJ: Träningsbyxor, såna där vindtäta.

FL2. Är de enfärgade mörkblå eller några stripes på sidorna?

JJ: Tre ränder.

FL2: På sidorna. Och färg på de ränderna?

JJ: Det borde var vita.

FL2: Vita. T-shirt, vad var det för t-shirt?

JJ: En vanlig.

FL2: Färg?

JJ: Kanske ljus.

FL2: Och sen hade du en jacka också. En mörkgrå, långärmad tröja med dragkedja. Vad är det för märke på den?

JJ: Vet inte.

FL2: Och kvalitet på den som du hade, den mörkgrå, långärmade?

JJ: Kvalitet?

FL2: Ja, är det vind eller?

JJ: Nej, en vanlig. En vanlig tröja.

FL2: Ja. Mer mot bomullshållet till?

JJ: Ja precis.

FL2: Hur var det med huva?

JJ: Ingen huva.

FL2: Utan en bara vanlig krage så eller?

JJ: Mm.

Krimfup.se - FUP & DOM på nätet

FL2: Något märke på den?

JJ: Det tror jag inte.

FL2: Mm.

FL1: Så skriver du här att du gick hemifrån på förmiddagen den här dagen. Ungefär vilken tid gick du hemifrån?

JJ: Det kanske är mellan åtta och tio eller något.

FL1: Hur såg planen ut för den här dagen?

JJ: Jag hade ingen plan.

FL1: Jag tänker att…

JJ: Gå en stund.

FL1: Mm. Vad tog du sikte på?

JJ: Ingenting. Improvisera eller nåt.

FL1: Sen så gick du upp på Vårdkasen. Var du upp till toppen där?

JJ: Det tror jag.

FL2: Vilken väg gick du dit då till Vårdkasen?

JJ: Grusvägen.

FL2: Så du gick efter, det finns ju den här asfalterade vägen först.

JJ: Ja.

FL2: Bilvägen.

JJ: Sen går den till vänster upp i så fall, har jag för mig.

FL2: Jag tror att det finns väl olika vägar upp till Vårdkasen. Man kan ju gå förbi där, nu har jag varit i skidbacken, men vid liftarna och den vägen eller gick någon annan väg? Nu ska vi se om vi har någon karta kanske. Jag vet inte om man ser den här. Nej, här ser man inga vägar. Nu ska vi se, får jag låna din penna. Jag ska märka den här bilden som nummer 1, så vi vet sedan. Den här kartbilden. Här bor ju du.

JJ: Mm.

FL2: Eller bodde ju du. Om vi gör så här också, vi tar fram en annan kartbild som vi döper till nummer 2. Där bor du, ser du? Och här är Vårdkasbacken. Här är ju lite vägar. På bild nummer 1 så ser man lite vägar som är utmärkta. Är det någon av de vägarna? Här borde Vårdkasen vara.

JJ: Jag går väl den vägen, den närmsta.

Krimfup.se - FUP & DOM på nätet

FL2: Den här?

JJ: Det tror jag.

FL2: Mm. Jag gör ett litet kryss där på bild 1. Jag knappt om det syns. Så. Ja. Så den vägen. Där tror jag också att det är en väg. Känns det bekant?

JJ: Kanske.

FL2: Mm. Men en grusväg pratade du om att du gick upp?

JJ: Jag har för mig att det var grus.

FL2: Mm. Var kom du fram då i Vårdkasbacken? Alltså vad anlände du till där?

JJ: Kommer jag inte ihåg.

FL2: Vi har pratat tidigare om det här det finns något torn och något sånt där, var du i närheten av vindkraftsnurran och tornet där?

JJ: Det var jag.

FL2: Det var du. När du kommer dit, vad gör du då?

JJ: Fortsätter.

FL2: Stannar du någonting där uppe?

JJ: Ja, kanske någon minut där.

FL2: Mm, och fortsätter. Vart fortsätter du någonstans?

JJ: Det blir väl neråt.

FL2: Så på andra sidan, då är det i den här riktningen. Alltså så…

JJ: Mm.

FL2: …, neråt här. Då gör jag en liten, så, en pil på bild 2.

JJ: Mm.

FL2: Är det i den riktningen du fortsätter?

JJ: Det tror jag.

FL2: Mm. Hur är det att gå här? Terrängen och…?

JJ: Det var väl ganska stenigt har jag för mig, eller något.

FL2: Mm. Fortsätt att berätta hur du går sen.

JJ: Jag går väl ner till havet så småningom. Där det inte fanns några hus stannade jag till. Det borde vara här antar jag.

Krimfup.se - FUP & DOM på nätet

FL2: Lite mörka kartbilder. Här någonstans, vänta ska vi se, så kanske?

JJ: Kanske.

FL2: Ja, just det.

FL1: När du går där, Johan, är det någon stig du följer eller går du ute i terrängen?

JJ: Terrängen tror jag.

FL1: Är det stora höjdskillnader liksom på… tar du dig fram efter bästa förmåga eller?

JJ: Mm.

FL1: Är det klättring och så också eller?

JJ: Nej, det tror jag inte.

FL1: Då kommer du ner där till vattnet, är det där havet som du skriver om här i…

JJ: Mm.

FL1: … i skrivelsen? Och så stannar du där ett tag, står det här i berättelsen här. Vad gör då för något?

JJ: Tror jag vilar, tittar omkring och sånt.

FL1: Hur länge är du där?

JJ: Tio minuter kanske.

FL1: Och vad hände sen? Eller vad gör du sen?

JJ: Fortsätter.

FL1: I vilken riktning går du då? Om du kollar på…

JJ: JJ: Då blir det…

FL1: … karta nummer 2 där, den som är lite tydligare.

FL2: I den riktningen?

JJ: Mm, precis.

FL1: Det är riktningen ner mot Brattås då.

FL2: Är det här du går efter?

JJ: Inte exakt strandkanten. Det var några hus också så jag gick lite längre in här. En liten bit kanske, jag vet inte, ett par hundra meter.

FL2: Mm.

Krimfup.se - FUP & DOM på nätet

JJ: Och sen blev det väl uppåt igen.

FL2: Det är nästan bättre om du ritar själv än att jag ska sitta och gissa lite.

JJ: Kanske så där och sen… sen kanske det blev lite så här bara.

FL1: Mm.

FL2: Ja.

FL1: Jag tänkte läsa nu också så man hänger med lite grann. Jag har försökt tolka det du gjorde här nu. Du drog ett streck direkt till höger på den här kartan, så du korsar den här vägen. Och sen går den neråt i en snirklande bana ner mot Brattås. Stämmer det ungefär med det du har ritat?

JJ: Mm.

FL1: Och sen skriver du att du irrar runt en stund, österut eller söderut?

JJ: Ja, väderstreck vet jag inte, men om man antar att det här är söderut så blir det ditåt.

FL1: Jamen, precis. Hur var terrängen där då där du gick?

JJ: Det var lite skog och sånt.

FL1: Var det bara skog eller fanns det annat också? Jag tänker som öppna ytor eller ängar eller?

JJ: Det var nog öppet också.

FL1: Ja.

JJ: Men jag försöker undvika sånt. Jag går hellre i skogen.

FL1: Varför försöker du undvika det för?

JJ: Det är tråkigt att gå där. Föredrar träd.

FL1: Mm. Hade du gått den här vägen förut?

JJ: Nej, inte där. Nere vid sjön hade jag varit några gånger förut.

FL1: Och var är sjön då någonstans?

JJ: Här är den.

FL2: Så du menar här där du stannade?

JJ: Ja, här har jag väl gått några gånger, i alla fall runt och så.

FL1: Längs med kustlinjen liksom?

JJ: Jag har varit egentligen överallt här.

Krimfup.se - FUP & DOM på nätet

FL1: Ja. Men när du säger sjön, det är inte…

JJ: Nej, det är alltså havet.

FL1: Ja. Kanalen.

JJ: Östersjön kanske.

FL1: Ja. Just det. Och sen så sa du att du hade varit där förut i området?

JJ: Mm.

FL1: Hur många gånger har du varit i området tidigare?

JJ: Jag vet inte. Hundra kanske. I alla fall vid det här.

FL1: Mm. Men den här delen längre neråt då?

JJ: Nej, där har jag inte varit så ofta eftersom det är ganska långt.

FL2: Så det området som du visar nu på kartan, det är omkring Vårdkasen och…

JJ: Runt där.

FL2: … och runt där.

JJ: Mm.

FL2: Det är där du har varit…

JJ: Mest.

FL2: … mestadels?

JJ: Ja.

FL1: Men hur många gånger hade du varit i det här området då, ner mot Brattås och sjön och där det står Solum här på våran karta?

JJ: Solum kanske jag har varit några gånger. Och sen har jag väl varit neråt här, jag tror det heter Solhem eller något.

FL1: Mm. Just det.

FL2: Och då visar du själva landsvägen som…

JJ: Mm.

FL2: … går där.

FL1: När var du där nere då innan den här dagen?

JJ: Ja, det var nog när jag flyttade dit tror jag. Då gick jag runt nästan hela dagen.

Krimfup.se - FUP & DOM på nätet

FL1: Mm.

FL2: Hur var din sinnesstämning den här dagen när du gick, liksom hur var ditt mående?

JJ: Det var väl som vanligt tror jag.

FL2: Mm. Och vad betyder det?

JJ: Helt okej.

FL2: Helt okej, är det bra eller är det…

JJ: Ja.

FL2: … överkomligt eller vad är helt okej för dig?

JJ: Det är väl ganska bra.

FL2: Vad hade du för tankar och funderingar när du gick på den här promenaden?

JJ: Inte en aning.

FL2: Vi har ju pratat om det tidigare också, om du bar med dig någonting, någon rygga eller någon väska under promenaden. Hur var det med det?

JJ: Det tror jag inte.

FL2: Matsäck eller fika, vatten?

JJ: Nej.

FL2: Du tror inte det, men du är inte helt säker heller?

JJ: Ganska säker.

FL2: Mm. Någon kamera eller kikare, något sånt där…

JJ: Nej.

FL2: … som man kan… om man vill dokumentera någonting på sin promenad?

JJ: Nej.

FL2: Ingenting sånt. Hur var det om du stötte på några andra personer, för jag tänker att här bor ju ändå lite folk och du pratade också om att här är det villor och sånt, träffade du någon på din promenad? Alltså bara mötte någon eller träffade någon?

JJ: Inte vad jag minns.

FL1: Hur har det varit tidigare när du har varit ute och gått i det här området, är det ett område där man träffar andra som också är ute i skogen? Jag är inte så hemma här uppe i de här trakterna så jag vet inte själv.

Krimfup.se - FUP & DOM på nätet

JJ: I alla fall runt Vårdkasen brukar det alltid vara några. Det finns väl motionsspår, hundägare och sånt.

FL1: Mm.

FL2. Brukar du stanna och prata med hundar och hälsa på dem och så där?

JJ: Nej.

FL2: Jag tänkte att du hade haft hund själv tidigare, berättade du, då kanske det blir att om man inte vill prata med hundägaren så kan man prata med hunden?

JJ: Nej, det brukar jag inte göra.

FL2: Nej.

FL1: Och sen när du känner att det blir dags att gå hem, jag tänker om man bara stannar upp där då, vad är det som får dig att vilja gå hem?

JJ: Det har väl gått några timmar.

FL1: Och vad innebär det då, att det gått några timmar, för dig alltså, och vad är anledningen till att du vill gå hem?

JJ: Kanske började bli hungrig eller något.

FL1: Och var är du då någonstans om du…

FL2: Jag tror du hade det på bild nummer 2 där.

FL1: Ja, om vi kollar på bild nummer 2.

JJ: Det är väl där kanske.

FL2: Vill du fortsätta att rita där.

JJ: Jag vet inte exakt. Kanske där.

FL1: Ungefär där. Och då är det då den liksom nedersta, högra svängen som du då tar för att liksom komma i riktning ner mot kanalen eller vattnet igen. Förstod jag det rätt då?

JJ: Mm.

FL1: Så skrev du här att du ville hitta vägen igen. Hur tänkte då, varför ville du hitta vägen?

JJ: Det går väl fortare att komma hem.

FL1: Du tänkte då att du skulle gå längs med vägen tolkar jag det som?

JJ: Ja.

FL1: Just det. Om vi kollar då på… ska vi skriva här, karta 3 på den här eller?

FL2: Ja. Jag ska se om jag har en annan.

Krimfup.se - FUP & DOM på nätet

FL1: Jag tror jag har en.

FL2: Vi kör på 3:an. Jag tror inte vi har använt den här.

FL1: Det här är ju…

FL2: Vi vänder på den eller vill du titta på den först innan…

FL1: Jamen, precis. Och den vi tittar på nu då, det är ju en bild från Google Maps från 2006, 11 juni. Då vänder vi den så, så den blir rätt med de andra kartorna. Och då om jag då tittar på karta nummer 2 ungefär hur du har ritat ut hur du går, så är det på den här sidan då, den högra sidan om gården, du rör dig?

JJ: Här borde det vara. Det var väl lite berg och sånt också har jag för mig.

FL1: Ja. Undrar om du ska testa, Johan, att rita med den där.

JJ: Ja.

FL1: Jag tänker så här, går det bra, Johan, om jag kommer runt så här lite på den här sidan så vi tittar på samma sak?

JJ: Mm.

ADV: Då ska jag flytta på mig.

FL2: Du får en tuschpenna här så det syns lite bättre.

JJ: Det borde väl vara här då där inte fanns några hus i alla fall.

FL1: Mm.

FL2: Nu gjorde du ett kryss på karta 3.

JJ: Nej, det är svårt att rita faktiskt. Om man chansar lite grann, så där kanske.

FL1: Men den här sidan, där, den är du säker på att du kom ifrån, den högra sidan?

JJ: Den högra sidan om vägen är det definitivt.

FL1: Ja.

JJ: Ja.

FL1: Och sen när du kommer då, då går du över de här, vad ska man säga, bergshällarna eller hur man ska uttrycka det, eller ett berg till höger om gården. Så går du ner då, du går vänster då på den här kartan i riktning mot själv gården, så. Förstår jag det rätt då?

JJ: Mm, det låter väl bra.

FL1: Just det. Och hur ser det ut här om man kollar den här, på karta 3 så är ju själva gården, det är en streckad röd fyrkant kring den. Den går cirka en centimeter till höger om den, sen slutar ditt streck där. När man tittar på den här kartan ser det ut som att det är ett skogsparti

Krimfup.se - FUP & DOM på nätet

här.

JJ: Det har jag för mig.

FL1: Och om du fortsätter den sträckan, var är det du kommer ut då i närheten av gården någonstans? (Tystnad) Jag tänker utifrån den här bilden, är det liksom på höger eller vänster sida av gården?

JJ: Det är möjligt att det var något sånt där kanske.

FL1: Mm.

FL2: Nu tog du fram ytterligare en bild. Jag vet inte, blir det enklare där det är lite inzoomat?

FL1: Vad ska vi döpa den till? 4.

FL2: Vi döper den till 4. Jag skriver det upp och ner här. Jag tänkte när man ser där, då är det det här här.

JJ: Mm.

FL2: Skulle du vilja rita på den? Här ser man att här är det lite öppet och så är det skog runtomkring. Vilken väg blev det?

JJ: I skogen.

FL2: I skogen här?

JJ: Mm.

FL2: När klev du ur skogen och när det blev mer öppet?

ADV: Ursäkta bara… Är den där från samma tidpunkt, den inzoomade? För jag tänkte, den här är ju från 2006, den är 20 år gammal den där kartbilden.

FL1: Mm.

ADV: Är den också… eller är den aktuell, den där?

FL2: Det ser i alla fall likadant ut här, på de här öppna ytorna. Sen kan jag inte svara på om det är samma.

FL1: Jag inte svara riktigt på hur exakt den är.

FL2: Nej.

ADV: Nej. Jag tänkte om det har förändrats i terrängen.

FL2: Ja. Men här ser det ut att vara… ser du att det går ut en liten kil där. Och det verkar ju vara på den här bilden, från nummer 3, också. Stämmer det överens tycker du med bilderna?

JJ: Ja.

FL2: Vill du rita på den här, 4:an också, ungefär…

Krimfup.se - FUP & DOM på nätet

JJ: Nej.

FL2: … var du kommer ut?

JJ: Jag kommer inte ihåg exakt.

FL2: Nej, okej. Men du har ju ritat på den här, bild nummer 3.

JJ: Den är mer utzoomad.

FL2: Mm. Men ungefär var kommer du ur skogen? Och den ser ut att vara… Det är liksom väldigt öppna fält här på sidan av gården. Vad tror du om det?

JJ: Jag vet inte.

FL1: Om vi kollar på den här då, på bild nummer 4. Var är du någonstans när du hör de här rösterna?

JJ: Kanske där.

FL1: Mm, då sätter vi ett kryss där då.

FL2: Ett kryss. Jag gör det lite större bara för att det ska synas.

FL1: När du hör de här rösterna, hur ser det ut på den platsen du är då runtomkring där med skog och växtlighet? (Inget svar hörs) Du ryckte på axlarna. Men då befinner du dig där vid det här krysset då, så där kan man säga, snett ner till höger från gården, i skogspartiet där. Vart är det du går sen efter det? Om vi kollar då på bild nummer 4.

(Tystnad 31:18–31:42)

JJ: Nej. Jag tycker det räcker, det jag har skrivit där.

FL1: Hur tänker du kring det då, Johan? (Tystnad 32:08–33:11) Hur går tankarna?

(Tystnad 33:13–33:43)

FL2: Det ser ut som att du tänker en hel del.

JJ: Ja.

FL2: Ja. (Tystnad 33:48–34:27) I första förhöret, då ritade du upp, då hade vi en annan kartbild, kommer du ihåg det, när vi träffades i Nyköping? Då ritade du upp på den hur du gick och så. Finns det någon speciell anledning att du inte vill rita nu idag, eller?

JJ: Nej.

FL2: Skulle du kunna rita hur du gick då?

JJ: Nej.

FL1: Jag vet vad du har skrivit här och så, men jag tänker ändå att jag ställer frågan. Vad är anledningen till att du inte vill rita hur du gick fram till gården? (Tystnad) Vad tror du

Krimfup.se - FUP & DOM på nätet

kommer hända om du gör det? (Tystnad 35:34–36:12) Men om vi vänder på frågan då, vad är det du inte vill ska hända om du gör det?

(Tystnad 36:18–37:19)

FL2: Du förstår frågan eller frågorna som Anders ställer?

JJ: Mm.

FL2: Mm, du nickade.

FL1: Hur tänker du? Det ser ut som du tänker. Du skakar på huvudet.

JJ: Nej.

(Tystnad 37:43–37:59)

FL2: Det här är också för din skull, Johan, som vi har pratat om, att du ska få berätta vad det var som hände. Ju mer du berättar desto lättare blir det att förstå vad det var som hände. Vad säger du om det? Låter det rimligt tycker du?

(Tystnad 38:43–39:40)

FL1: Att du är tyst nu, Johan, vad betyder det för någonting?

(Tystnad 39:44–40:26)

FL2: Jag tänker på den här promenaden, så är det ungefär från där du bodde till gården så är det ungefär fyra kilometer, om man säger att det är fågelvägen man tar, raka vägen. Hur många kilometer tror du att du gick, för det blev ändå lite snirkligt på den här promenaden? Det känns som att det måste nästan blivit mer än de här fyra kilometerna. (Tystnad) Vad tror du om det, Johan? (Tystnad) Du sa i början på förhöret att du känner att det blir liksom en stress när vi ställer frågorna, eller hur, det sa du från början. Skulle du vilja skriva svar istället när vi ställer frågor? Och så har du block och penna, och så skriver du svar så.

JJ: Nej.

FL2: Då får du liksom ändå fundera på hur du vill uttrycka dig utan stress. Om du tänker själva… liksom under själva, nu, under förhörstillfället.

JJ: Nej.

FL2: Annars är det ett alternativ, så att du vet det, om du känner dig mer trygg med det. (Tystnad)Du har ju berättat att du har ju tagit promenader runt om sa du. Du hade gått runt nästan hela ön tidigare. Hade du sett den här gården tidigare, hur var det med det? (Tystnad) Vi kanske har ställt frågan tidigare, men jag kommer inte ihåg vad du har svarat på det, om jag ställer den igen. Har du fått den frågan förut?

(Tystnad 43:20–43:49)

FL1: Jamen, ska vi göra så att vi tar någon minuts paus?

FL2: Ja, vi gör det.

Krimfup.se - FUP & DOM på nätet

FL1: Så pausar vi inspelningen 10.02.

Ljudfil: 2026-05-19 10.12.30

FL1: Då fortsätter vi förhöret, klockan är 10.12.

FL2: Vi har ju pratat om den här promenaden, förmiddagen, innan pausen här. Någonting som du vill berätta mer om där, Johan, från promenaden?

JJ: Nej.

FL2: Någonting som du har kommit på att du inte fick med? (Inget svar hörs) I det här, på det här pappret har du skrivit om din klädsel den här dagen. Vad händer med kläderna sen när du kommer hem till din lägenhet?

JJ: Inte en aning.

FL2: Inte en aning. Är det några kläder som du fortsätter att ha kvar hemma?

JJ: Ja, det tror jag.

FL2: Alla kläder, alla, liksom både skor och kläderna som du har skrivit här? Och då nickar du.

JJ: Mm.

FL2: Har du fått några märken eller fläckar utifrån det som hände under dagen på dem?

JJ: Nej, det tror jag inte.

FL2: Men vad gör du med kläderna när du kommer hem? När du kommer innanför lägenhetsdörren och slänger dem av dig, vad är det du gör då?

JJ: Kommer jag inte ihåg.

FL2: Du kanske tar av dig skorna? Det brukar man göra.

JJ: Ja.

FL2: Ja, du nickar också. Ja. Har du något behov av att liksom byta om eller?

JJ: Nej.

FL2: Ingenting sånt. Vi har ju också pratat om vilken dag det här är, och nu har du ju skrivit också datum okänt. Vi har ju fått fram att det är en granne till dig som flyttar in den 1 juni, Sara Näslund.

JJ: Kommer jag inte ihåg.

FL2: Som också bor på 58D, där du bodde. För det kan ju vara en sån sak som gör att man kommer ihåg vissa saker, om det är något flyttlass.

JJ: Nej, jag kommer inte ihåg något sånt.

Krimfup.se - FUP & DOM på nätet

FL2: Men Sara, kommer du ihåg henne? Hon är lika gammal som dig, född -81.

JJ: Var hon ganska stor? Nej, jag vet inte i såna fall.

FL2: Fanns det någon som var ganska stor? Vem var det?

JJ: Jag vet inte.

FL2: Var det en granne till dig eller?

JJ: Jag tror det. Eller om det var ett par dörrar iväg.

FL2: Mm. Men i samma portuppgång eller? Och då nickar du. Vilken ålder var hon i?

JJ: Vi kanske var ungefär samma.

FL2: Mm. Var det någon som du hejade på och såg och så där?

JJ: Inte direkt.

FL2: Nej. Men du har sett henne någon gång?

JJ: Mm.

FL2: Med tanke på att du ändå kan beskriva henne lite. Jamen, just det. Mm.

FL1: Vi pratade lite grann i rummet bredvid här, och det vi kom fram till är att vi skulle kunna planera in ett nytt förhör den här veckan. Det är tisdag idag, men på… Nu vet inte jag, Lavås, hur din kalender ser ut, men det kanske passar på torsdag förmiddag? Och jag skulle önska att om du kunde skriva då en liknande sån här berättelse som du kom med idag, Johan, om vad som faktiskt hände på gården.

JJ: Nej.

FL1: Varför inte det? (Tystnad 05:40–06:16) Du sa nej ganska snabbt, hur kommer det sig? (Tystnad 06:23–07:16) Känner du att du behöver längre tid?

JJ: Nej.

FL1: Men vad innebär det då när du säger nej? Om du kan utveckla svaret lite mer så vi förstår.

JJ: Jag tycker jag har sagt tillräckligt.

FL2: Om det som hände vid gården?

JJ: Mm.

FL2: Mm. Vi kommer ju ändå måsta börja prata lite mer om det och ha lite mer frågor kring det, även om du har berättat. Anders behöver höra det du berättar också. Du var ju inte med vid det tillfället.

FL1: Nej.

Krimfup.se - FUP & DOM på nätet

FL2: Lite såna saker.

(Tystnad 08:25–09:00)

FL1: Jag vet att jag ställde den frågan förut, Johan, också. Men jag tänker, vad tror du kommer hända om du gör det? Jag tänker liksom utifrån dina tankar, om det är någonting vi kan hjälpa till med att förklara eller på något sätt reda ut någonting om det är någonting som du går och funderar på eller är rädd för eller vad det nu kan vara för något.

(Tystnad 09:32–10:10)

FL2: Annars kan också Johan hjälpa till att förklara, om själva liksom rättsprocessen och vad som kan hända och hur det går till.

ADV: Ja, absolut. Om det är något du vill att du och jag pratar om, så säg till bara.

JJ: Mm.

FL1: Johan, är det någonting annat du vill tillägga nu i det här förhöret?

JJ: Nej.

FL1: Herr Lavås, har du några funderingar eller något att tillägga?

ADV: Nej. Nej, jag har inga frågor.

FL1: Maria?

FL2: Nej.

FL1: Nej. Då tar vi och avslutar det här förhöret 10.23.

Krimfup.se - FUP & DOM på nätet

Det här var över 20 år sedan, så man får lägga till ett stort FÖRMODLIGEN och TROLIGTVIS om allt jag skriver.

Datum: okänt
Klädsel: Svarta goretexskor, mörkblå adidasbyxor, T-shirt, mörkgrå långärmad tröja med dragkedja.

Gick hemifrån på förmiddagen. Upp på Vårdkasen och ner på andra sidan. Går runt där ett tag utan några större planer. Fortsätter sedan ner till havet. Stannar där ett tag. Följer kusten en bit innan jag går innåt landet och korsar vägen (samma väg vi pratade om sist) och vidare in i skogen. Irrar runt en stund (österut/söderut?) och när det blir dags att gå hem försöker jag hitta ut till vägen igen och passerar då Brattås.

Vad som hände där har jag berättat tidigare, även om det var en överdrivet kort sammanfattning. Av olika anledningar varken kan eller vill jag ge mer detaljer än så, och det får ni acceptera, vare sig ni vill eller inte. Jag har iallafall inte dödat någon, och det är det viktigaste.

Tack för mig. Ha en trevlig dag.

Krimfup.se - FUP & DOM på nätet

1.

Hovsgatan och Brattås 115 markerade

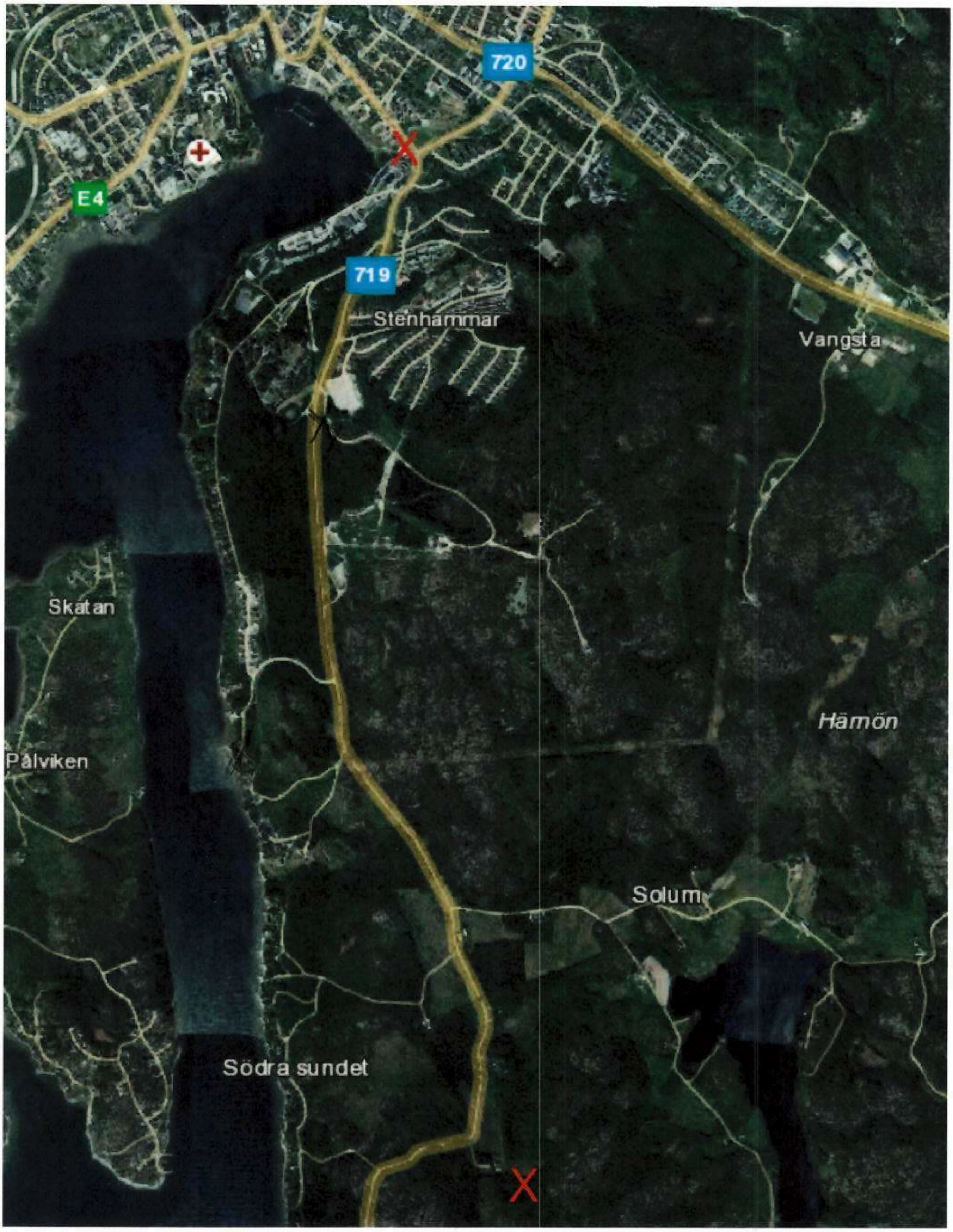

Krimfup.se - FUP & DOM på nätet

2

Hovsgatan och Brattås 115 markerade

Krimfup.se - FUP & DOM på nätet

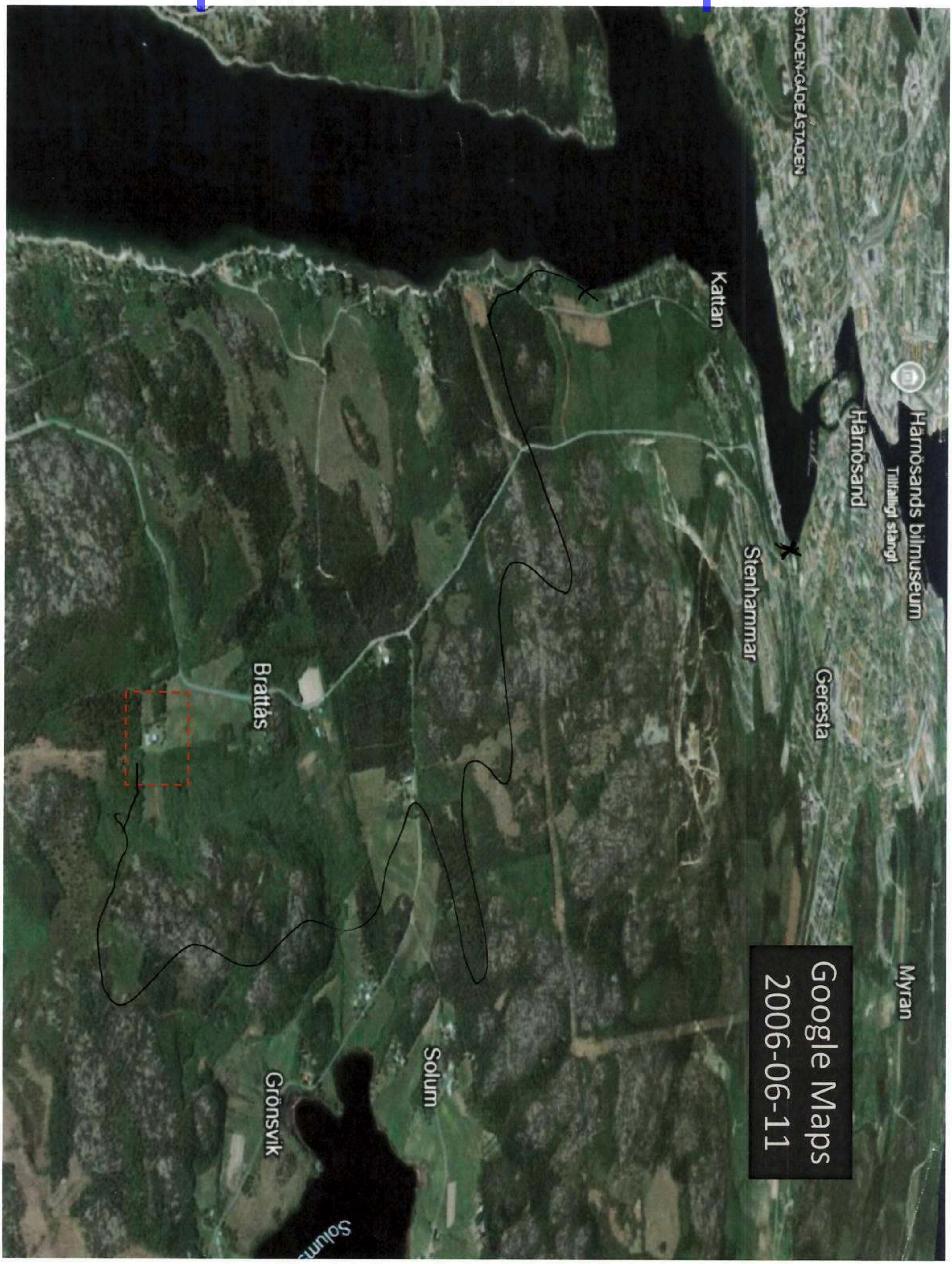

Krimfup.se - FUP & DOM på nätet

Krimfup.se - FUP & DOM på nätet

Polisen

Förhör

Förhör 7.

Signerat av

Signerat datum

Enhet Polisregion Nord, Samo grova brott 1 Rgn Nord	Diarienr 5000-K482248-25
Hörd person Jacobsson, Nils Johan	Personnummer 19810213-0252

Den hörde är Misstänkt	ID Styrkt Nej	Ställning till misstänkt - målsägande - vittne
Tolk		Språk

Anledning till förhör / Misstankar som misstänkt har underrättats om Mord, Fullbordat, Gärningsman	Underrättad om misstanke 2026-04-08
Anledning till förhör / Misstankar som misstänkt har underrättats om Mord, Fullbordat, Gärningsman	Underrättad om misstanke 2026-04-08
Ytterligare information om anledning till förhör Fortsatt misstankeförhör	

Underrättad om 12 § FUK		
Underrättad om rätt till försvarare	Godtar försvarare/biträde som rätten förordnar	Försvarare/biträde närvarande Ja
Försvarare/biträde önskas Johan Lavås		

Förhörsledare Maria Öberg	Förhörsdatum 2026-06-02	Förhör påbörjat 09:03	Förhör avslutat 10:38
Förhörsplats Häktet Saltvik	Typ av förhör RB 23:3	Förhörssätt Ljudbandsförhör	
Förhörsvittne	Utskrivet av CH		

Berättelse

2026-06-02 Förhör 7

FL1: Anders Sundin, förhörsledare
FL2: Maria Öberg, förhörsledare
JJ: Johan Jacobsson, hörd person
ADV: Johan Lavås, försvarare

Ljudfil: 2026-06-02 09.03.28

FL1: Då har vi fortsatt misstankeförhör med Johan Jacobsson. Dagens datum är 2026-06-02. Och Johans offentliga försvarare Johan Lavås är också närvarande. Förhörsledare är Anders Sundin och Maria Öberg. Och vi befinner oss på Saltvik.Jamen, Johan, vi ser här att du har med dig ett papper. Är det någonting du har förberett för oss eller?

JJ: Nej.

FL1: Nej. Just det. Men det är ingen skrivelse som det var förra förhöret?

Krimfup.se - FUP & DOM på nätet

JJ: Det blev ett par sidor visserligen.

FL1: Ja.

JJ: Men jag vet inte om ni ska se det.

FL2: Du vet inte?

JJ: Nej, inte än.

FL2: Nej.

FL1: Okej.

FL2: Och vad är det som gör att vi ska kunna få se det?

JJ: Vet inte.

FL2: Nej.

FL1: Tänkte du idag eller senare?

JJ: Vi får se.

FL2: Men har du lust att berätta åtminstone vad är det som du har skrivit om? Vilken del av (ohörbart 01:20)?

JJ: Det vi ska pratat om idag.

FL2: Mm.

FL1: Mm. Just det. Och vad tänkte du att vi skulle prata om idag, Johan?

(Tystnad 01:42– 02:12)

FL2: Vi har tidigare pratat om promenaden därifrån och så förra gången pratade vi om promenaden till gården.

JJ: Mm.

FL2: Så det du har skrivit nu, det är vad som händer när du kommer fram till gården?

JJ: Mm.

FL2: Förra gången då tog ju vi med oss brevet och gick och satte oss i ett rum bredvid och läste det, det här pappret som du hade skrivit sist. Och det skulle vi gärna vilja göra även den här gången.

JJ: Nej, det tror jag inte.

FL2: Du tror inte det.

JJ: Då blir det nog 500 följdfrågor.

Krimfup.se - FUP & DOM på nätet

FL2: Mm.

FL1: Just det. Men hur tänker du kring följdfrågorna då?

(Tystnad 02:58–03:47)

FL2: Det blir ju oftast ganska naturligt att vi följer upp med frågor för att vi bättre ska kunna förstå. Det har du ju märkt vid det här laget.

JJ: Mm.

FL2: Och så kommer det säkert att bli när vi tar del av det du har skrivit nu också.

ADV: Vill du att du och jag tittar på det före kanske innan om du nu vill lämna det till Maria och Anders?

JJ: Ja, det kanske är bättre.

FL2: Ja.

FL1: Mm.

ADV: Mm.

FL2: Då tar vi en paus. Klockan är 09.08.

Ljudfil: 2026-06-02 09.18.25

FL2: Då återupptas förhöret, klockan är 09.18.

ADV: Jo, men vi har pratat om och gått igenom anteckningarna Johan har skrivit, och hans önskan är då att ni ställer frågor, och så får han se sen om han behåller dem för sig själv eller om han lämnar dem till er för dokumentation. Men att vi börjar med vanliga frågor helt enkelt.

FL2: Ja. Annars är ett alternativ att du läser upp det du har skrivit ner.

JJ: Nej.

FL2: Vi kan ju också göra så som vi gjorde förra gången, att jag läser upp det du har skrivit. Och sen så… så tar vi inga mer följdfrågor idag, utan då kan vi prata lite annat efteråt när jag har läst upp det där.

JJ: Den första sidan kanske (ohörbart 00:54).

ADV: Ja, precis. Du får bestämma. Det är två sidor med anteckningar du har gjort.

FL2: Du har numrerat det här som sida nummer 1. Och vem är det som har skrivit det här då?

JJ: Jag.

FL2: Ja. När skrev du det här? Bara för att vi ska få med det på ljud.

JJ: Det var några dagar sen. Kanske onsdag, torsdag.

Krimfup.se - FUP & DOM på nätet

FL2: Förra veckan. Mm.

JJ: Mm.

FL2: Mm. Men om det är okej, då läser jag upp det här då.
Återigen, det här var över 20 år sedan och jag är inte så bra på att uttrycka mig, men det här får duga.Hör skrik, bråk. Av någon anledning skyndar jag mig närmare trots att jag normalt sett är extremt konflikträdd. Kanske för att det lät väldigt allvarligt, tonläget, inte bara något vanligt tjafs om vem som ska gå ut med soporna.När jag är en bit ifrån, kanske 20 meter, (har tidigare märkt ut på karta) ser jag en man och en kvinna. Då ropar jag vad håller ni på med eller något sånt. Jag vet inte om de hör mig. Men kvinnan börjar springa mot huset. Mannen springer efter och slår henne i huvudet med en yxa.Hon faller till marken och han slår ytterligare ett par gånger.När han vänder sig om är jag bara några meter bort. Han blir nog väldigt förvånad över att se mig. Han bara stirrar på mig några sekunder. Skriker sedan att jag ska dra in henne dit och pekar mot ladan. Jag gör det.Jag vet inte varför, det gick av bara farten.När jag gör det ser jag ytterligare en man som stirrar på mig en bit bort. De attackerar inte mig i alla fall. Jag vet inte varför. Jag känner inte igen dem. De kände förmodligen inte igen mig heller. Det kanske räckte. Jag springer sedan tillbaka till skogen samma väg jag kom. De följer inte efter. Och efter ett litet tag ser jag en bil åka därifrån.
Det är vad du har skrivit här på sida nummer 1.
Hur kommer det sig att du har skrivit ner det här då? (Tystnad 03:35–04:12) Men det här var ju en sida och sen så hade du två sidor till där. Är det egna anteckningar du har gjort eller vad?

JJ: Det är lite vad som händer efteråt.

FL2: Ja. Men vill du titta på anteckningarna och berätta om det?

JJ: Nej.

FL2: Och efteråt, då menar du efter?

JJ: Precis efter.

FL2: Efter?

JJ: Fortsättning.

FL2: Mm.

FL1: Du hade skrivit här, Johan, att du sprang tillbaka den vägen du hade kommit. Vart är det du springer tillbaka då?

(Tystnad 04:57–05:10)

JJ: Tillbaks till skogskanten.

FL1: Och vad gör du då när du stannar upp där i skogskanten? Eller stannar du upp eller fortsätter du att springa?

JJ: Det har jag har skrivit här.

FL2: Mm. Får vi titta på den?

JJ: Nej.

Krimfup.se - FUP & DOM på nätet

FL2: Nej. Vill du läsa?

JJ: Nej.

FL2: Men hur ska vi kunna ta del av det du har skrivit?

JJ: Ni kanske inte behöver ta del av det.

FL2: Men jag tänker att du har ju ändå… det finns en tanke med att du har skrivit ner det. Berätta om det här. (Tystnad 06:07-06:53)Jag tänkte, det du har skrivit ner på de pappren som du har där hos dig nu, Johan, vilken del handlar det om? Är det mer detaljer om den här första sidan?

JJ: Det är fortsättning ett par minuter efter.

FL2: Efter det sista du har skrivit här. Mm.

FL1: Men hur tycker du då, Johan, att vi ska lägga upp det? Ska vi ta vid när den här första sidan slutar och så ställer vi frågor, och kan vi få kolla på den delen av pappret då och läsa upp det som handlar om det vi precis har ställt frågan om?

JJ: Ni får göra som ni vill.

FL2: Ja.

FL1: Vad tycker du är bäst då?

ADV: Jag uppfattade, Johan, som att du helst svarar på frågor och så tar du beslutet sen om du ska överlämna även fortsättningen på den här beskrivningen du har gjort. Är det så du tänker?

JJ: Mm.

FL2: Så det sista du har skrivit då, att de följer inte efter och efter ett litet tag ser du en bil åka därifrån. Är det därifrån vi ska gå vidare som du hade tänkt? (Tystnad 09:07– 09:39) Är det att vi kan ställa frågor om den här bilen, vad är det för bil som du ser åka därifrån? (Tystnad 09:45-09:54)

FL1: Men om vi… Det du sa, Lavås, där, om vi tar vid vad som händer i skogen då när du springer tillbaka samma väg som du har kommit, Johan. Vad är det som händer där när du har kommit in i skogen?

(Tystnad 10:19–11:09)

FL2: Vill du titta på dina anteckningar så… alltså du behöver… du kan ha dem för dig själv om du vill titta.

JJ: Nej.

FL2: Men du förstår frågan, att vi ska prata om vad som händer efter de här minuterna? Samma väg som du kom. Vad händer då? (Tystnad 11:35–12:00) Har du med dig någonting från gården? Berätta om det.

Krimfup.se - FUP & DOM på nätet

(Tystnad 12:07–12:33)

FL1: Johan, du har ju skrivit så här att; jag springer sedan tillbaka till skogen samma väg som jag kom. De följer inte efter. Hur vet du det att de inte följer efter?

(Tystnad 12:47–14:14)

FL2: För visst sa ni att du ville att vi skulle ställa frågor om vad som händer minuterna efteråt, att det är det du har antecknat?

JJ: Jag går gärna tillbaks till rummet om jag får bestämma. Det är inte så att jag vill att ni ska ställa frågor.

FL2: Nej. Men jag tänker, du har ju ändå förberett dig med att anteckna lite till. (Tystnad 14:50–15:14) Och det är som vi sagt tidigare, Johan, det här gör vi också… vi ställer ju frågorna för din skull, att du ska få möjlighet att berätta och förklara vad det var som du såg och vad du var med om.

(Tystnad 15:27–15:45)

FL1: Men, Johan, där då… du kom in i skogen och så sen skriver du att de följer inte efter och efter ett litet tag så ser du en bil åka därifrån. Vad är det som händer efter det? (Tystnad 16:05–16:54) Och den här bilen, var står den någonstans? Alltså innan den åker därifrån.

(Tystnad 17:06–18:09)

FL2: Vad säger du, Johan, ska vi ta en liten paus och så får du fundera lite på…

JJ: Mm.

FL2: … (ohörbart 18:17). Mm. Vi gör det. Vi pausar, klockan är 09.36.

Ljudfil: 2026-06-02 10.00.48

FL2: Förhöret återupptas klockan 10.00.Jamen, nu har du haft en paus igen här. Har ni hunnit prata lite grann, du och Johan? Johan och Johan. Mm. Är det någonting ni har kommit fram till som du vill berätta om?

JJ: Nej.

FL2: Nej. Ska vi fortsätta ställa lite frågor?

JJ: (ohörbart 00:36).

FL2: Vad sa du?

JJ: Ni får göra som ni vill.

FL2: Jamen, då tror jag att vi gör det. Mm.

FL1: Jamen, du sa ju förut, Johan, här att du har antecknat lite grann om vad som händer minuterna efter den händelsen som du skrev om här i den där första skrivelsen. Om vi försöker fånga upp det när du kommer in i skogen igen och du ser den här bilen lämna platsen. Vad är det som händer efter det? (Tystnad 01:12–02:58) Vad ser du när du kommer

Krimfup.se - FUP & DOM på nätet

in i skogen, Johan, av vad som händer på gården? (Tystnad 03:04–03:53) Den här bilen som åker därifrån, åker den i… är det låg hastighet eller är det en hög hastighet den lämnar platsen med? (Tystnad 04:03–04:33) Men vad gör du, Johan, efter du ser att bilen åker därifrån?

(Tystnad 04:37–06:43)

FL2: När du springer tillbaks till skogen, det har du skrivit här, Johan, samma väg som du kom.

JJ: Mm.

FL2: Nu flinar du.

JJ: Nej.

FL2: Jo. Jag tänker, hur känns det då utifrån det du hade varit med om där på gården? (Tystnad 07:06–07:23) Du får ju titta på dina anteckningar om du vill när vi ställer de här frågorna. Eller behöver du inte det? Du vet. Du kommer ihåg ändå eller? Va?

JJ: Mm.

FL2: Mm. Jag tänker, var är du någonstans när du ser den där bilen åka därifrån? För jag tänker, vi har ju tittat på kartbild tidigare hur det ser ut på gården och du har ju ritat ut. Och uppe i skogen, hur ser du bilen då? Varifrån ser du den? (Tystnad 08:03–08:18) Skulle du vilja titta på en sån här kartbild igen? Är det lättare liksom att rita ut eller peka ut?

FL1: Nu skakar du på huvudet.

FL2: Mm. Förstod du min fråga? Jag känner att jag ställde många frågor i en. Uppe i skogen, och du märker att de följer inte efter men du ser bilen åka därifrån. Var ser du bilen någonstans? (Tystnad 08:52–09:43) Det känns som att du inte vill fråga om det där med bilen var du ser den någonstans. Är det så?

(Tystnad 09:51–10:03)

FL1: Men Johan, vi har ju varit inne och pratat om det här lite tidigare. Alltså vår uppgift är ju också bara att vara objektiva i det här och att du ska få berätta din berättelse så bra som möjligt i de här förhören. Och idag då har vi ju… har du ju skrivit här den här skrivelsen om vad som händer där på själva gården och så sen har du förberett med anteckningar om vad som händer minuterna efteråt. Och vi försöker här nu, jag och Maria, liksom prata om de här minuterna vad som händer efter det du har upplevt på gården. Jag känner att vi sitter lite fast. Kan du hjälpa oss då att berätta den berättelsen om vad som händer minuterna efter och vad du ser och vad du hör? (Tystnad 11:20–11:40) Hur går tankarna?

(Tystnad 11:45–12:04)

FL2: Vilken fråga tycker du att vi ska ställa?

FL1: Du ler. Kan du hjälpa oss lite grann på traven här?

JJ: Nej.

FL1: Varför inte det då? Du blundar.

Krimfup.se - FUP & DOM på nätet

FL2: Blundar och ler. Mm.

FL1: Känns det jobbigt?

JJ: Nej.

FL2: Om vi ställer en sån här fråga då. Berätta om vi går tillbaka till gården igen. (Tystnad 12:54–13:43) Hur är det med det, Johan?

(Tystnad 13:47–14:02)

FL1: Men Johan, vad är det du tänker kommer hända om du berättar om de här minuterna efter vad som har hänt på gården? (Tystnad 14:14–15:00) Vad är det för tankar du brottas med?

(Tystnad 15:04–16:05)

FL2: Vill du att Johan ska ställa frågor till dig? Det har han också möjlighet att göra. (Inget svar hörs) Då sa du nej. Jag tänkte om det skulle kännas bättre för dig att han ställer frågorna.

JJ: Nej.

FL2: Nej. Så det är Anders och jag då som fortsätter att ställa frågorna. Mm. Då nickar du. Mm. Och vi, vi försöker ju ställa frågor. Mm. Jag känner att vi, vi kommer ju inte riktigt någonstans.

JJ: Nej.

FL2: Det håller du med om? Ja. Nu nickar du.

FL1: Hur ska vi komma vidare då, Johan?

FL2: Vill du läsa upp det du har skrivit ner?

JJ: Nej.

FL2: Nej.

FL1: Har du för avsikt att svara på några frågor?

JJ: Jag tror inte det.

FL2: Nej. Det blir ju en liten cliffhanger ändå med tanke på att du har förberett och… alltså minuterna efteråt.

FL1: Och så säger du också att du tror inte det. Och då tänker jag också så här, men vad är det vi kan göra då, Johan, för att du ska svara på våra frågor?

JJ: Det går inte.

FL1: Men kan du säga då, vad är det som gör att du inte kan svara på frågorna? Du skakar på huvudet.

FL2: Vi ska ju ha ett förhör igen på torsdag, som vi har bestämt sen tidigare, på platsen där.

Krimfup.se - FUP & DOM på nätet

Är det så att du vill ta med dig anteckningarna till det, till torsdagen istället?

JJ: Nej.

FL2: Nej. Och då på torsdag har du också möjlighet att visa vad du såg på platsen där. Vad tänker du om det? (Tystnad 18:20–18:40) Jag tänker, Johan, om du får berätta lite grann om hur det går och så där. Ni har ju… Då nickar du, att ni pratat om det.

JJ: Mm.

FL2: Mm. Och då kommer Anders och jag också vara med där (ohörbart 18:53) Johan såklart. Har du några funderingar om det, torsdagen?

JJ: Det verkar onödigt.

FL2: Ja. Hur menar du då?

JJ: Det blir nog som idag (ohörbart 19:15).

FL2: Mm. Och med det menar du?

JJ: Det går inte att få något vettigt ur mig antar jag.

FL2: Och med vettigt, vad menar du med det? (Tystnad 19:33–19:53) Men du har ju ändå skrivit ner, som den här sidan här som jag har, om det du upplever där när du kommer fram.

JJ: Mm. Och det räcker väl.

FL2: Mm. Men det blir ändå intressant också att veta vad det är som… det här som du hade tänkt minuterna efteråt. Vilket också kan vara till din fördel om du berättar om, Johan.

(Tystnad 20:40–20:59)

FL1: Johan, känner du att du är rädd för att säga fel eller att det blir ett missförstånd eller? Är det det det sitter i eller är det någonting annat? (21:19–21:33) Men är det… är det såna delar så finns ju både vi och Lavås här för att kunna svara på frågor om du har funderingar eller tankar eller oro eller vad det nu kan vara för något. (21:46–22:28) Men varför skrev du de där anteckningarna till idag, Johan?

(Tystnad 22:32–23:33)

FL2: Jag tänker det du har skrivit där, är det som en berättelse som fortsätter efter punkten här?

JJ: Mm.

FL2: Mm. Vill du att jag ska läsa upp det?

FL1: Du skakar på huvudet.

FL2: Vad är anledningen till att inte jag kan läsa upp det som jag gjorde med den här sidan?

(Tystnad 23:58–24:23)

Krimfup.se - FUP & DOM på nätet

FL1: Och vad säger du, Johan, vill du pausa eller vill du att vi bryter kanske?

JJ: Det är väl lika bra att bryta.

FL1: Ja. Jag har en förståelse om att du har bestämt dig för att inte svara på några mer frågor.

JJ: Mm.

FL1: Idag?

JJ: Någonsin.

FL1: Hur kommer det sig att du landar i det beslutet då? (Tystnad 24:58–25:36) Och det kommer du inte svara på heller? (Inget svar hörs) Lavås, har du några kompletterande frågor eller funderingar?

ADV: Nej. Jag har förstått det som att du har inget ytterligare att berätta utöver de frågor du redan har svarat på idag och det brevet du har lämnat. Det inget du vill tillägga?

JJ: Nej.

ADV: Nej. Och du svarar inte på några mer frågor?

JJ: Nej.

FL2: Jag tänker på förhöret på torsdag då som ska ske på platsen där vid gården.

JJ: Mm.

FL2: Vad tänker du om det då, Johan?

JJ: Det verkar onödigt.

FL2: Ja. Och verkar?

JJ: Är onödigt.

FL2: Mm. Och på vilket sätt är det onödigt då?

JJ: Jag sa just det. Jag kommer inte svara på några frågor. Det räcker så här.

FL2: Ja. För du har ju också möjlighet att visa och peka och förklara på plats.

JJ: Det förändrar inget.

FL2: Om vi skulle åka dit då på plats, vad är det som kommer hända då?

JJ: Då kommer jag bara sitta där i bilen.

FL2: Och inte kliva ut ens?

JJ: Nej.

FL2: Så med andra ord så menar du att du vill inte medverka?

Krimfup.se - FUP & DOM på nätet

JJ: Mm.

FL2: Och du säger ja och nickar. Jag tror att vi skulle behöva ta en kort paus nu.

FL1: Ja.

FL2: Ja. Så kommer vi tillbaka. Vi avslutar… pausar 10.28.

Ljudfil: 2026-06-02 10.37.40

FL2: Förhöret återupptas, klockan är 10.37. Har du funderat mer, Johan, på att berätta…

JJ: Nej.

FL2: … om dina anteckningar? Har du funderat mer på torsdags… förhöret på torsdag?

JJ: (ohörbart 00:24).

FL2: Nej. Och innan pausen så sa du någonting om att du inte vill svara på några mer frågor.

JJ: Mm.

FL2: Men då kommer vi inte längre…

FL1: Nej.

FL2: … idag på något sätt. Ska vi avsluta…

FL1: Ja.

FL2: … förhöret? Klockan 10.38. Eller Johan Lavås, har du några frågor?

ADV: Nej, jag har ingenting.

FL2: Nej. Har Johan någonting annat som…

JJ: Nej.

FL2: … du vill berätta om? Nej. Då skakar du på huvudet. Men då stänger jag av inspelningen.

Krimfup.se - FUP & DOM på nätet

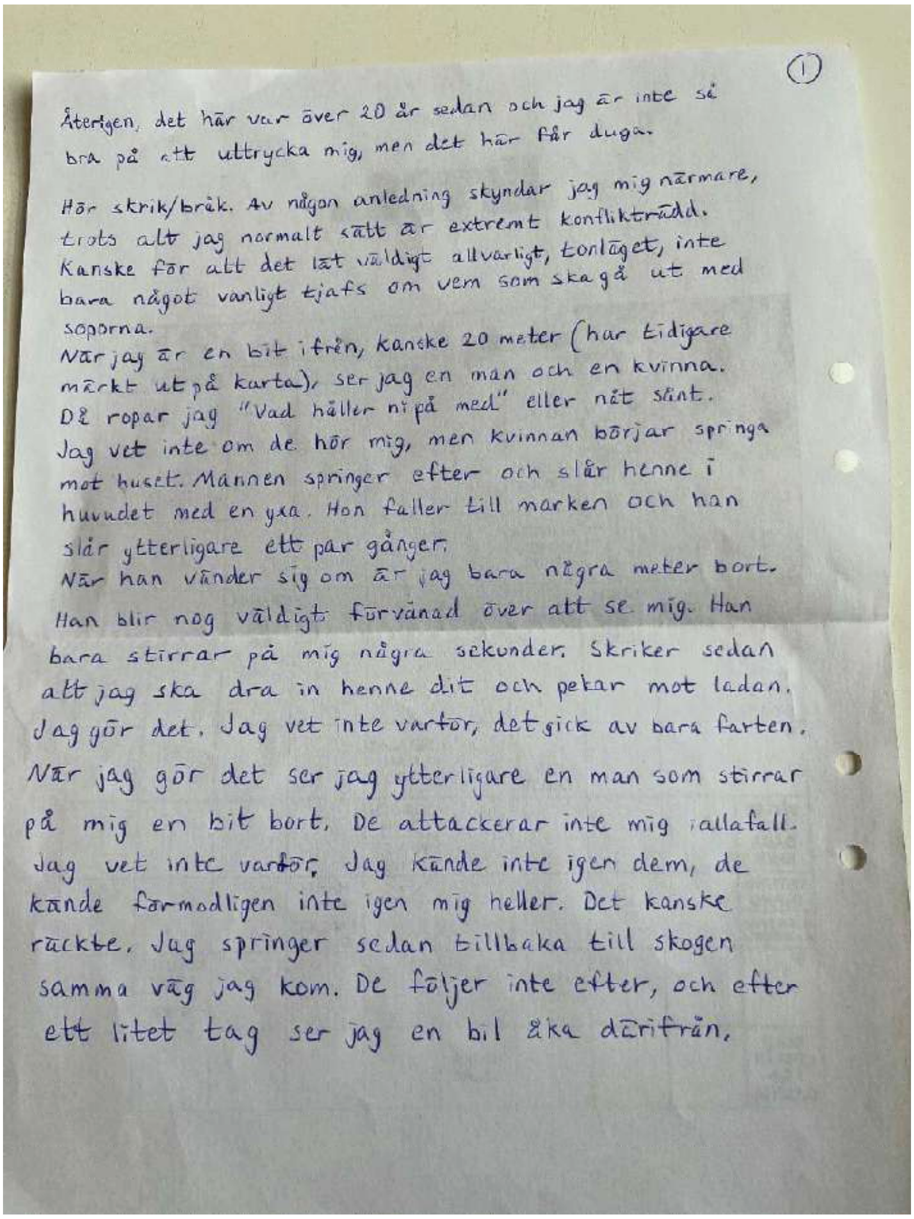

(1)

Återigen, det här var över 20 år sedan och jag är inte så bra på att uttrycka mig, men det här får duga.

Hör skrik/bråk. Av någon anledning skyndar jag mig närmare, trots att jag normalt sätt är extremt konfliktrådd. Kanske för att det lät väldigt allvarligt, tonläget, inte bara något vanligt tjafs om vem som ska gå ut med soporna.

När jag är en bit ifrån, kanske 20 meter (har tidigare märkt ut på karta), ser jag en man och en kvinna. Då ropar jag "Vad håller ni på med" eller nåt sånt. Jag vet inte om de hör mig, men kvinnan börjar springa mot huset. Mannen springer efter och slår henne i huvudet med en yxa. Hon faller till marken och han slår ytterligare ett par gånger.

När han vänder sig om är jag bara några meter bort. Han blir nog väldigt förvånad över att se mig. Han bara stirrar på mig några sekunder. Skriker sedan att jag ska dra in henne dit och pekar mot ladan. Jag gör det. Jag vet inte varför, det gick av bara farten. När jag gör det ser jag ytterligare en man som stirrar på mig en bit bort. De attackerar inte mig iallafall. Jag vet inte varför. Jag kände inte igen dem, de kände förmodligen inte igen mig heller. Det kanske räckte. Jag springer sedan tillbaka till skogen samma väg jag kom. De följer inte efter, och efter ett litet tag ser jag en bil åka därifrån.

Krimfup.se - FUP & DOM på nätet

Polisen

Förhör

8:e förhöret

Signerat av

Signerat datum

Enhet	Diarienr
Polisregion Nord, Samo grova brott 1 Rgn Nord	5000-K482248-25

Hörd person	Personnummer
Jacobsson, Nils Johan	19810213-0252

Den hörde är	ID Styrkt	Ställning till misstänkt - målsägande - vittne
Misstänkt	Nej	

Tolk	Språk

Anledning till förhör / Misstankar som misstänkt har underrättats om	Underrättad om misstanke
Mord, Fullbordat, Gärningsman	2026-04-08
Mord, Fullbordat, Gärningsman	2026-04-08

Ytterligare information om anledning till förhör
Fortsatt misstankeförhör

Underrättad om 12 § FUK

Underrättad om rätt till försvarare	Godtar försvarare/biträde som rätten förordnar	Försvarare/biträde närvarande
		Ja

Försvarare/biträde önskas
Johan Lavås

Förhörsledare	Förhörsdatum	Förhör påbörjat	Förhör avslutat
Maria Öberg	2026-06-17	12:32	14:49

Förhörsplats	Typ av förhör	Förhörssätt
Häktet Saltvik	RB 23:6	

Förhörsvittne	Utskrivet av

Berättelse

2026-06-17 Förhör 8

FL1: Anders Sundin, förhörsledare
FL2: Maria Öberg, förhörsledare
JJ: Johan Jacobsson, hörd person
ADV: Johan Lavås, försvarare

Ljudfil: 8.1 2026-06-17 12.32.28

FL1: Dagens datum är 2026-06-17, och det är misstankeförhör med Johan Jacobsson. Förhörsledare är Anders Sundin och Maria Öberg. Och Johans offentliga försvarare Johan Lavås är också närvarande här i rummet på Saltvik. Vi tänkte nu att vi skulle gå tillbaka, Johan, till själva händelsen vid gården. Om vi går tillbaka till den delen när du står på ängen och du hör det här bråket mellan mannen och kvinnan, vad är det du hör att de säger till varandra? (Tystnad 00:51–01:23) Ska vi visa kartan som du tidigare har hänvisat till och märkt upp. Varför ska vi inte göra det då?

(Tystnad 01:36–01:53)

Krimfup.se - FUP & DOM på nätet

FL2: Jag tänker om det är bra att fräscha upp lite grann. Den delen där, där var ju i första förhöret. Du kanske vill ha den så där. Kommer du ihåg att du ritade de här pilarna och kryssen? Ja, då satt ju du med på länk, Johan.

ADV: Mm. Jaha, det var det förhöret.

FL2: Ja. När vi var nere i Nyköping, det är det.

ADV: Jaha, det allra första.

FL2: Det allra första, ja precis.

(Tystnad 02:35–02:55)

FL1: Johan, om du uppskattar, vilket avstånd var det ungefär från den platsen där du hörde det här ljudet och det här bråket? (Tystnad 03:06–03:57) Vad var det som gjorde att du uppfattade det som att det inte var något vanligt bråk?

(Tystnad 04:02–04:35)

FL2: Vi har med andra bilder också, titta, som är oritade på. Skulle du hellre vilja rita ut på dem och visa? (Tystnad 04:47–05:10) Och då sitter du tyst, Johan.

JJ: Mm.

FL2: Ja. Vad säger du om det, om du skulle vilja rita? Och då skakar du på huvudet.

(Tystnad 05:23–05:43)

FL1: Johan, hur lång tid tar det för dig från det att du hör det här bråket tills att du ser mannen och kvinnan på gården? (Tystnad 05:53–06:32) Men vad var det som gjorde att du gick mot det här bråket eller ljudet av det här bråket? (Tystnad 06:37–07:10) Jag tänker att du har ju skrivit i din skrivelse som du har lämnat in tidigare att du är extremt konflikträdd. Vad var det du tänkte att du skulle göra när du gick mot ljudet av det här bråket? (Tystnad 07:30–08:04) Om du berättar lite grann hur tankarna gick i den situationen.

(Tystnad 08:08–09:01)

FL2: Hade du förberett någonting inför det här förhöret, Johan? Tidigare så har du ju haft med dig lite papper och sånt som du har skrivit på. Hur har det varit tills idag?

JJ: Ingenting.

FL2: Ingenting. Och så ställer vi en massa frågor och du är tyst när vi ställer frågorna. Mm. Hur kommer det sig? (Tystnad 09:25–09:48) Du får gärna förklara så vi förstår. (Tystnad 09:51–10:33) Den här bilden som vi har här framför, om du tittar på den, Johan, så vore jag jätteglad, den som du ritade i första förhöret. Den tror jag finns med i häktnings-PM:et också som ni har fått exempel på. Är det någonting som du skulle vilja ändra på den utifrån som du känner att, nämen, det här vart inte bra eller här känner jag att nämen, att det inte stämmer på något sätt? Det du berättade då, det var att du kom och gick från skogen och närmade dig den här gården och att du hör ljud och går fram och ser kvinnan där och så ser du några män också, dem tänkte vi fråga lite mer om. De här männen, hur ser de ut? (Tystnad 11:43–12:30) Du har ju också ritat ut ungefär här trodde du att det stod en bil som de hoppade in i och åkte

Krimfup.se - FUP & DOM på nätet

iväg, om du tittar på den pilen där, stämmer det ungefär på den platsen som du ritade ut? Eller skulle du föredra att vi tar en helt ny bild? (Tystnad 12:57–13:42) Johan, titta på mig är du snäll, det känns som att du inte vill svara på våra frågor som vi har ställt hittills. Och då nickar du. Berätta om anledningen till det. (Tystnad 13:58–14:17) Vi har ju ändå våra frågor som vi behöver ställa och som vi har förberett tills idag, så vi kommer ställa frågor till dig. Vill du att vi ska fortsätta att ställa dem?

JJ: Nej.

FL2: Nej. Men det kommer vi att göra.

JJ: Mm.

FL2: Ja, då flinar du till lite grann. Ja. Jag fattar att du vill ju kanske inte ens vara här inne idag. Nej. Nu skakar du på huvudet. Men det är någonting som vi måste liksom ta oss igenom. Mm. Då nickar du så att du förstår ju det i alla fall.

JJ: Mm.

FL2: Ja. Då blir det att vi kanske kommer med lite påståenden och sånt, och då är det bra om du ändå säger om det stämmer eller inte. Vad tror du om det? (Tystnad 15:24–15:39)Och som i alla förhör så får ni ju säga till om ni vill ta en paus om ni vill prata ihop er lite grann, du och Lavås.

ADV: Säg till om du vill ta en paus, det är du som bestämmer.

FL2: Nej. Men om ni inte behöver ha det nu så kan det ju vara senare, så att du bara säger till.

(Tystnad 15:58–16:15)

FL1: Johan, du beskriver där i en skrivelse tidigare som du har lämnat in, att du ser den här mannen jagar efter kvinnan på gården där innan han kommer ifatt och slår henne med den här yxan i huvudet. Hur lång är sträckan som den här mannen springer efter kvinnan?

(Tystnad 16:42–17:02)

FL2: Och det förstår ju vi också att det är svårt att säga exakt, utan det är liksom vad du uppskattar, uppskattningsvis vad du tror?

FL1: Sen har du skrivit också att du är bara några meter bort och hör när mannen vänder sig om och ser dig, och sen ska han säga åt dig också att du ska dra in den här kvinnan i ladan. Och när du gör det då så ser du ytterligare en man som stirrar på dig. Var står den mannen som stirrar? Och det är som Maria säger här, vi har ju kartor och fotografier som vi gärna vill att du kan peka på eller märka upp. Hur såg den där mannen ut? Hur skiljer han sig från mannen som slog kvinnan i huvudet med yxan? (Tystnad 18:34–19:27)Och i den här situationen då som du har beskrivit, Johan, hur kommer det sig att du drog in den här kvinnan in i ladan? Hur upplevde du den situationen? (Tystnad 19:48–20:48) Johan, varför tror du att han ber dig att dra in den här kvinnan i ladan? (Tystnad 20:53–21:21)
Jag tänker, du vet inte vilka de här männen är, om vi utgår från det du har skrivit tidigare, och du har inte varit på den här gården tidigare, om jag inte minns fel, och du känner inte de personerna som bor på den här gården. Varför tror du att han, den här mannen då som har slagit kvinnan i huvudet med yxan, ber dig att dra in kvinnan i ladan? (Tystnad 21:54–22:17)
Jag tänker någonstans också, de är ju ändå två män där och det är någonting de klarar av att

Krimfup.se - FUP & DOM på nätet

göra själva.

(Tystnad 22:24–23:31)

FL2: Och istället så ber de en okänd person som kommer till gården precis när det här händer och ber dig då göra det. (Tystnad 23:40–24:37) Men Johan, du har ju berättat att du drar in kvinnan in i den här ladan, det känner du igen att du har gjort. Här har jag en skiss på ladan, och du har ju berättat att du går in i den här dörren. Titta gärna på skissen är du snäll, Johan. Känner du igen att det här kan vara ladan? Hur långt drar du henne? Du har ju berättat om det här tidigare, men det vore jättebra om du ritar här. Det går ju liksom så här som ett U nästan, byggnaden. Jag visar på en kartbild också för att förstå. Det blir lite grann… vänta, vad blir det? Så. Den här delen är ju den här. Du har ju läst lite kartteknik så du kanske kan det här, Johan. Här är ju dörren då och här är innergården.

ADV: Vad är de här föremålen här?

FL2: Det är en carport här med bilar.

ADV: Jaha, det är bilar.

FL2: Ja, det där är bilar.

ADV: Okej.

FL1: Precis. Och skissen som vi visar nu är märkt nummer 5.

FL2: Precis. Vi visar en bild som heter nummer 1, ett fotografi, och så skissen heter nummer 5. Johan, hur långt in drar du Gärd, som du har berättat om tidigare att du gör? Och då väljer du att inte ens titta på den här skissen som jag har lagt framför dig. (Tystnad 26:43–27:13) Johan, hur kommer det sig att du inte vill rita ut det här? (Tystnad 27:15–27:37)Du får gärna förklara så att vi förstår vad anledningen är att du inte vill göra det och inte titta heller på de här bilderna och skissen som vi lägger upp framför dig här.

(Tystnad 27:48–28:22)

FL1: Undrar om vi ska göra så att vi tar en kortare paus…

FL2: Mm.

FL1: … på någon minut bara så får jag och Maria prata ihop med varandra så kommer vi tillbaka. Då tar vi en paus klockan 13.01.

Ljudfil: 8.2 2026-06-17 13.14.23_hd

FL1: Så där då, då fortsätter vi förhöret och klockan är 13.14.Så där, men då… jag tänkte om vi går tillbaka till skissen här nu så får vi det även på videoinspelningen. Johan, skulle du kunna visa på skissen här var du drog kvinnan in i ladan? (Tystnad 00:25–00:48) Kan du rita med pennan, Johan? Och skissen vi visar nu, den är numrerad 5, som vi visade strax innan pausen.

FL2: Vi kan också visa bild nummer 1, där man ser ladan också hur den ser ut i verkligheten

Krimfup.se - FUP & DOM på nätet

så man förstår skissen. Johan, det som är här framför, det är själva liksom gårdsplanen och här är ju den här dörren in till ladan. (Tystnad 01:32–01:55) Om du inte vill rita, vill du berätta hur långt in i ladan som du drar henne?

(Tystnad 02:06–03:06)

FL1: Nu Maria får du rätta mig om jag minns fel här, men jag vill minnas att du tidigare har uppgivit att du har dragit in kvinnan några meter in i ladan. Kan du visa på skissen, Johan, var du la kvinnan?

(Tystnad 03:26–03:58)

FL2: Är det så att vi har missförstått på något sätt det du sa i första förhöret, att det var några meter in, så berätta gärna om det.

(Tystnad 04:06–04:45)

FL1: Jag tror du ska visa den här bilden på spåret.

FL2: Då kommer jag visa bild nummer 6, och det här är från gårdsplanen utanför ladan. Här är dörrarna in till ladan, alltså jämförelsevis.

ADV: Alltså där.

FL2: Där, ja. Precis. Och här i gruset så ser man ju blodspår. Den här bilden heter nummer 6 på gårdsplanen.

FL1: Känner du igen den här platsen, Johan?

(Tystnad 05:36–05:48)

FL2: Jag ska visa en bild som heter nummer 7, här, också från gårdsplanen och dörrarna där.

FL1: Känner du igen vad som syns på bilden?

(Tystnad 06:08–06:23)

FL2: Som jag har förstått, Johan, som du har berättat tidigare, så drar du in Gärd här, alltså kvinnan då, i ladan. Och du har också berättat att den dörren stod öppen och att det var anledningen varför. Har jag förstått dig rätt då, Johan? (Tystnad)Vi ser ju att du svarar inte på frågorna, och det är som vi har sagt innan också, att nu har du möjlighet att berätta vad det var som du upplevde på platsen, vad du såg och vad du hörde och vad du var med om.

(Tystnad 07:10–08:14)

FL1: Men Johan, vad gör du för någonting då när du kommer till den platsen där du slutar dra in den här kvinnan, när du slutar att dra henne i benen? Vad är det som händer då för någonting? Vad gör du då? Vad ser du mer för någonting där inne då? (Tystnad 08:44–09:27) Vad är det som gör att du lämnar kvinnan just på den platsen, överlämnar? (Tystnad 09:39–10:26) Hur är det med kvinnan? (Tystnad 10:29–11:02) Du skrev i din förra skrivelse i senaste förhöret att du hade sett den här mannen slå henne i huvudet med den här yxan. Funderade du på något sätt hur det är med henne vid någon tidpunkt från det att du tar tag i hennes ben där ute på grusplanen till dess att du slutar dra henne in i ladan? (Tystnad 11:46–12:24) Nu har vi suttit snart i en timme. Jag vet inte, är det meningsfullt att fortsätta på

Krimfup.se - FUP & DOM på nätet

det här sättet, jag uppfattar som att du inte kommer svara på frågor idag?

JJ: (Skakar först på huvudet. Nickar sedan.)

FL2: Vi ställer frågorna ändå som vi har och vi kommer att visa bilder som vi har tagit med oss till det här förhöret.
Du har ju berättat saker tidigare, Johan, och du har ju också skrivit inför förhöret. Och du har ju också möjlighet att komplettera eller ändra eller någonting annat som du har kommit på, så att du förstår att du har den möjligheten. Och det gissar jag att du har förstått, Johan?

JJ: (Nickar)

FL2: Mm.

FL1: Mm. Vill du ta en paus?

JJ: Nej.

FL2: Du har i första förhöret berättat också att du drar in henne några meter in i den här ladan och dörren stod öppen. Och du har sett bild 6 och 7.Vi fortsätter med bild nummer 8. Det här är inifrån ladan. Här är dörren. Och här är de här första metrarna. Här ser man ju också att blodspåren, släpspåren, fortsätter som i en sväng.

ADV: Är det dörröppningen man ser här?

FL2: Precis.

ADV: Alltså bilden är tagen utifrån?

FL2: Ja, precis. Här är dörröppningen utifrån. Och det här är inne i första rummet inne i ladan. Det här kan man se på den här skissen också, första rummet, så, där. Sen går det en dörr in till själva anträffandeplatsen, och där anträffas Gärd. Nu visar jag bild nummer 9, då ser den platsen ut så där när hon anträffas. Berätta, Johan. Jag vet att du har tittat på bilderna här nu. Är det så här du lägger henne? Hon anträffas ju också med en jacka över sig, övertäckt. (Tystnad)Jag fortsätter med bild nummer 10.

ADV: Då är det alltså den dörrposten vi ser i nederkanten på bilden?

FL2: Det stämmer.

ADV: Mm.

FL2: Och då pekar du på den här bilden, nummer 5, skissen.

ADV: Ja.

FL2: Mm.

FL1: Under klädeshögen här.

FL2: Där anträffas Tor under kläderna. Så när Gärd anträffas då ligger hon bredvid Tor. Tor är övertäckt med kläder och andra saker, och Gärd är också övertäckt, delar av henne. Här är en bild också på Gärd och Tor när man har tagit bort det som de var övertäckta med. Bedömningen här är att Gärd har släpats utifrån gårdsplanen hela vägen in till den här bilden,

Krimfup.se - FUP & DOM på nätet

9 och 10, där hon anträffas sedan, utan stopp, är bedömningen då. Och uppgifter också från Rättsmedicinalverket, där finns det också information om att det talar för att hon levde under tiden hon släpas in i den här ladan, vid anträffandet alltså. Har du någon kommentar till det, Johan, som du vill berätta om det här? Vilken väg går du ut från ladan efter att du har dragit in Gärd på det här stället där hon anträffas? (Tystnad)

FL1: Jag tänkte bara innan du går vidare på den.

FL2: Ja, absolut.

FL1: Om vi hakar på tidigare spår där. Jag tänkte på något sätt, Johan, när du la Gärd inne i ladan, om du går tillbaka, om du kontrollerade livstecken. Gjorde du det på något sätt med Gärd? Om du kollade puls eller andning? Eller vid något tillfälle, även från det att du kommer fram till henne på gårdsplanen till dess att hon hamnar i det här inre rummet?

(Tystnad 17:58–18:25)

FL2: Jag kommer att visa en annan bild som heter bild nummer 14, som jag lägger på här, Johan. Den är också från ladan. Och då är det från, här, det är utmärkt vedbod, nu pekar jag på bild nummer 5. Så bild nummer 14 och bild nummer 15, här anträffas, längst ner här på bild nummer 14 så anträffas en trasa eller handduk där man bedömer att det är avtorkat blod och att det är från Gärd har analyserna visat. Berätta om det, Johan. Har du använt den här handduken eller trasan? (Tystnad 19:33–19:50) Har du sett den där på platsen?

JJ: Nej.

FL2: Har du sett någon annan använda den där handduken?

JJ: Nej.

FL2: Och du hade inte använt den?

JJ: (Skakar på huvudet)

FL2: Nej.

FL1: Tar du med dig någonting ut från ladan, Johan?

JJ: Nej.

FL1: Ändrar du plats på någonting inne i ladan?

JJ: Nej.

FL1: Kan du visa på skissen hur du går eller rör dig när du kommer ut från ladan?

(Tystnad 21:15–21:28)

FL2: Skissen eller om du tycker att det här fotografiet är enklare att visa. Det är bild nummer 1 som hänger med fortfarande.

FL1: När du kommer ut från ladan, vad är det du ser då för någonting?

(Tystnad 22:02–22:24)

Krimfup.se - FUP & DOM på nätet

FL2: De här männen du har berättat om, är de kvar då när du kommer ut från ladan?

JJ: Mm.

FL2: Mm. Berätta om det.

(Tystnad 22:36–22:48)

FL1: Vad gör männen för något?

(Tystnad 22:50–23:19)

FL2: Vad gör männen och var är de någonstans? Vi säger om du kommer ut, är det den här vägen du går ut, här? Samma väg du går in, är det den vägen du går ut?

JJ: Mm.

FL2: Ja. Och då kommer du ut här på gårdsplanen. Var är männen då? För det vi ser på bilderna, det är ju liksom andra personer och bilar.

FL1: Om vi tänker bort den här personen och den här blå bilen som står här. Var är männen då någonstans på den här bilden?

(Tystnad 24:00–24:19)

FL2: Jag visar bild 3, Johan. Den här känner du igen nu, den första som du ritade också. Så ritade du en pil här att de åker iväg i den riktningen. Stämmer det att de gör det? (Tystnad) Gör de någonting innan de åker iväg?

(Tystnad 24:54–25:12)

FL1: Var stod bilen någonstans?

(Tystnad 25:13–25:40)

FL2: Vilken bild tycker du passar bäst, Johan, om du tittar på den här lite inzoomade eller den lite utzoomade? Nu menar jag bild nummer 1 eller 3. Om du tittar, Johan, vilken tycker du är bäst att förklara från? Du berättade att när du kommer ut från ladan, då är männen kvar på platsen. Vad är det som händer då? Gör de någonting, säger de någonting?

(Tystnad)

FL1: Står de still? (Tystnad) Vill du inte berätta vad de gör för något?

(Tystnad 26:35–27:00)

FL2: Säger de någonting till dig?

(Tystnad)
FL1: Säger de någonting till varandra?

(Tystnad)

Krimfup.se - FUP & DOM på nätet

FL2: Ungefär hur länge är de kvar där på platsen så länge du är kvar? (Tystnad 27:36–27:57) Gör de någonting emot dig?

(Tystnad 27:58–28:17)

FL1: Johan, vad gör du för någonting när du kommer ut ur ladan? (Tystnad) Som jag har förstått det då, hjärnan tolkade det som att det stämde att du kom ut här på gården. Vad är det du gör för någonting när du kommer ut här på gården?

(Tystnad 28:42–29:03)

FL2: Jag kommer visa en bild som heter bild nummer 11, och det är en bild på huset, själva bostadshuset. Är du in i huset någonting? (Tystnad)Bild nummer 12 visar det här är Gärds cykel som står utanför där. Där är Gärds cykel. Och under huset, nu visar jag bild nummer 13 också, under här, bild nummer 12 och bild nummer 13, där hittar man sedan de här sakerna. Berätta om dem, Johan. (Tystnad)Det är alltså Gärds andra sko, den ena har hon ju på sig då när hon anträffas, Gärds glasögon och armbandsur. Det här hittar man alltså under den här utbyggnaden på huset, bostadshuset, instoppat under där, undangömt. Vad vet du om det här, Johan? (Tystnad)Är det du som har lagt sakerna under huset? (Tystnad)Har du sett de här sakerna tidigare någon gång som du ser på bilden här?

JJ: (Skakar på huvudet) Nej.

FL2: Hur kan de ha kommit under huset?

(Tystnad 31:16–32:36)

FL1: Du har ju skrivit att du sprang tillbaka mot skogen samma väg som du kom. Johan, förstår jag dig rätt då, att då springer du ut här och så tar du höger runt ladan här och så sen springer du ut den här vägen, har jag förstått rätt då?

JJ: Mm.

FL1: Går det här snabbt eller tar det lång tid, eller?

JJ: Snabbt.

FL1: Är det liksom så att du går eller springer du, eller?

JJ: Springer.

FL1: Kan du uppskatta, är det sekunder det handlar om det här?

JJ: Mm.

FL1: Kan du visa själv hur du sprang på den här bilden? Om jag förstod dig rätt då, att det är liksom ut här och så tar du höger runt hörnet på byggnaden och så tillbaka här?

JJ: (Nickar)

FL1: Ska vi ta den här första bilden kanske, bild 1.

FL2: Den här, den är döpt till bild 0 just nu.

Krimfup.se - FUP & DOM på nätet

FL1: Bild 0.

FL2: Det är den som ersatt första.

FL1: Jamen, precis.

FL2: Den här. Ja, det blir lite längre ifrån, ja.

FL1: Kan du visa på den här lite mer översiktliga bilden, Johan, hur det är du springer efter du kommer runt hörnet här på ladan?

JJ: Hitåt någonstans.

FL1: Just det.

FL2: Vill du rita?

JJ: (Skakar på huvudet)

FL2: Jag har en penna här. Nej.

FL1: Vad är det som kommer… Vad är det som händer då när du är här? När du säger här någonstans, menar du att du är kvar på den öppna ytan eller liksom går du in i skogen? (Tystnad 34:37–35:00) Jag tänker, du skrev där i den här skrivelsen att de inte följde efter dig. Jag tänker, hur vet du det, att de inte följde efter dig då, de här männen som var på gården? (Tystnad 35:10–35:52) Vad är det du gör sen när du kommer hit till den här ytan här som du pekade på? I förra skrivelsen här så skrev du att efter ett tag så ser du hur de här åker därifrån, var är det du ser bilen då någonstans? (Tystnad 36:11–36:28) Och vad är det för bil du ser lämna den här platsen? (Tystnad)Du har tidigare nämnt en röd Volvo 740 eller något liknande. Står du fast vid de uppgifterna där att det är den bilen som lämnar? (Tystnad 36:50–37:10) Kan du visa på den här bilden, Johan, var är det du ser den här bilen åka någonstans? (Tystnad)Eller vill du ha en annan bild eller en karta? (Tystnad)Johan, vad säger du, skulle det underlätta? (Tystnad)

FL2: Du skriver till och med; efter ett litet tag så ser du en bil åka därifrån. Vad är ett litet tag? Hur långt är ett litet tag för dig, Johan, uppskattningsvis?

(Tystnad 38:22–38:38)

FL1: Vad är det du gör sen då när du kommer till det här partiet i skogen, vilken väg är det du fortsätter sen? (Tystnad)Johan, vill du visa på den här bilden hur du rör dig i skogen eller i området? (Tystnad 39:00–39:20) I förra förhöret så har vi någon form av anteckningar där om, vad jag och Maria förstod det som i alla fall, att det handlade om minuterna efter den här händelsen vid gården här, stämmer det? Kan du berätta om det, vad är det som händer de där minuterna efter? (Tystnad 39:44–40:11) Kan du berätta, Johan? (Tystnad)Vad är det som händer för någonting? Vad är det du ser och vad är det du hör och vad gör du?

(Tystnad 40:28–41:00)

FL2: Det känns ändå som att de där minuterna är viktiga eftersom du hade förberett och skrivit lite anteckningar, Johan.

(Tystnad 41:06–41:48)

Krimfup.se - FUP & DOM på nätet

FL1: Hur går tankarna? (Tystnad)Vad är det som gör att du inte vill berätta om de minuterna? Lite grann som Maria var inne på, du hade ju liksom ändå förberett dig.

(Tystnad 42:14–42:57)

FL2: Vid förra tillfället då ville du att vi skulle ställa frågor till dig, men vi kom liksom inte fram till att det blev de rätta frågorna. Visst var det så, Johan, att du ville att vi skulle ställa frågor och så ställde vi frågor, men du valde att inte berätta om vad det är som händer sen efter de här minuterna efteråt? (Tystnad 43:24–43:48) Berätta om du ser någonting eller hör någonting eller gör någonting (Tystnad 43:52–44:24)Vi vill bara att du ska förstå, Johan, att nu har du möjlighet att göra det.

(Tystnad 44:29–44:52)

FL1: Vad säger du, Johan?

(Tystnad 44:52–45:24)

FL2: Hur kommer det sig att du inte vill berätta om det? (Tystnad 45:27–46:08) För mig, Johan, blir det jättesvårt att förstå att du har liksom förberett någonting som ändå är viktigt inför förra förhöret, det hade du gjort, men du ville att vi skulle ställa frågor och det gjorde vi, men inte de rätta frågorna eller hur ska jag uppfatta det?

JJ: Så viktigt var det inte. Du har ju läst.

ADV: Mm. Ja.

FL2: Det var inte så viktigt?

JJ: Nej.

FL2: Men det händer ju någonting. Det handlar ju ändå om de här minuterna efteråt. Mm.

FL1: Vi kanske tycker att det är viktigt.

JJ: Nej, jag tror inte det.

FL1: Om det inte var så viktigt, varför vill du inte berätta om det? (Tystnad 46:57–47:24) Kan du säga vad det handlar om för någonting? (Tystnad)Handlar det om någonting på gården eller handlar det någonting om dig eller är det någonting vad du ser för någonting eller någonting som händer inne i skogen eller nere vid någon väg eller? (Tystnad 47:53–48:27) Du gick genom skogen där och sen, som jag förstår det då i de tidigare skrivelserna, då tog du ju hem efter det och du höll dig inte på vägen hela tiden. Säger jag rätt då, Johan, när jag återberättar det här? (Tystnad)Så kom du hem till din bostad. Så är det som Maria sa inledningsvis här också eller en bit in i förhöret, att om vi säger någonting nu som du tycker är fel eller så, så får du säga till.Jag tänkte, från det att du var med om den här händelsen, försökte du vid något tillfälle påkalla hjälp eller ringa 112 eller på annat sätt få hjälp? För jag tänker dels då så som du har skrivit och det du har berättat om att du har bevittnat en sån här, att det skulle finnas en skadad person på den här gården. (Tystnad 49:45–50:13) Jag tänker, från det här första förhöret, förhöret från 2026-04-08, så berättade du att efter den här kvinnan hade blivit mördad eller attackerad så skrek du till de här männen, att du tror att det var på grund av att du skrek att de här åkte därifrån i en röd Volvo eller något liknande, och sen efter det drog du in kvinnan i ladan. Och det gjorde du då för att du inte ville bli misstänkt för brott eller bli inblandad. Jag tänker, den versionen skiljer sig ifrån det som du skrev i förra

Krimfup.se - FUP & DOM på nätet

förhöret. Hur kommer det sig? (Tystnad 51:04–51:27) Johan, kan du berätta om det?

(Tystnad 51:29–51:55)

FL2: Vilken version är den rätta versionen?

(Tystnad 51:59–52:25)

FL1: Och de här männen då som var på gården, har du sett de här männen någon gång innan det här hände? Har du någon gång sett de här männen efter det som du var med om på gården?

(Tystnad 52:45–52:58)

FL2: Du skriver ju i förra förhöret i skrivelsen att; jag kände inte igen dem och de kände förmodligen inte igen mig heller. Betyder det att ni aldrig har setts tidigare eller är det att man har setts fast man inte känner igen varandra? (Tystnad 53:14–53:39) Johan, var du vid något tillfälle inne i det här huset, bostadshuset på gården? (Tystnad)Var någon annan inne i huset? (Tystnad)Jag kommer visa lite bilder inifrån huset, här är bild nummer 16. Det man kan säga om… det här är ett urval, och det man kan säga är att det ser ut att vissa dörrar och skåp är öppna och att huset ska vara genomsökt. Nu visar jag bild nummer 16, 17, 18, 19 och bild nummer 20 och bild nummer 21. Övriga bilder är från nedervåningen i huset. Bild 21 är från övervåningen. Hur var det med det, såg du någon som var inne i huset, Johan? (Tystnad)Var du inne i huset? (Tystnad)Jag kommer visa bild nummer 22, det är från Tors sovrum. Där ser man att det ligger lite kläder på sängen. Det här närmast sänggaveln längst ner i bilden, det är Tors byxor, men ser också att det sticker ut någonting svart där i, där är hans plånbok och där låg det 10 250 kronor. (Tystnad 56:07–56:37) Vad tänker du när du ser de här bilderna, Johan? (Tystnad)Såg du att någon gick in i huset? (Tystnad) Vi måste avbryta inspelningen för att göra en ny, så vi pausar 14.11.

Ljudfil: 8.3 2026-06-17 14.11.49_hd

FL2: Så, då startar vi igen, en ny inspelning. Och då är klockan också 14.11.Jag visade dig trasan med Gärds blod inne i ladan, Johan, där veden fanns. Också sen det som hittas under den här verandan. Det var glasögon, en sko och en klocka. Den andra skon hade Gärd på foten. Dessutom så hittar man i skogen, och då visar jag en bild som heter nummer 24, här är ju själva gården och här där det står en nål så står det; fynd gods. På den platsen hittar man, jag ska visa bild nummer 25, det är fotografier från platsen där, 25 och 26, på den platsen hittar man Gärds handväska och en tygkasse. Berätta Johan, hur kan de här sakerna ha hamnat där? (Tystnad)Bild 27 visar att i den där tygkassen så finns det ett hemarkiv, som det kallas för, som en plastmapp med dragspel som man drar ut. bild 28 visar då Gärds handväska med en plånbok eller en börs i. Har du sett de här sakerna förut, Johan? (Tystnad)Och då väljer du att inte svara på det. Har du lagt sakerna där?

(Tystnad 02:57–03:17)

FL1: Hur kan sakerna ha hamnat där? Jag tänker, de där männen lämnade ju i bilen och åkte därifrån.

(Tystnad 03:23–03:42)

FL2: Och du är kvar på platsen när de åker. (Tystnad 03:47–04:18) Hur kan det komma sig, Johan?

Krimfup.se - FUP & DOM på nätet

(Tystnad 04:20–04:48)

ADV: Om vi går tillbaka till förra bilden igen.

FL2: Ja. Bild nummer 26. Det var den du menade?

ADV: 27. 27.

FL2: Mm. (Tystnad 04:58–05:28) Vad säger du, Johan, har du sett de sakerna tidigare? (Tystnad)Vet du också att där de anträffas är det ju rätt kuperat på den här platsen. Nu visar jag bild nummer 24 igen. Att det är liksom nästan som på ett berg upp där, en brant. Berätta vad du vet om det här, Johan.

(Tystnad 06:19–06:37)

FL1: Kan du visa på den här bilden, Johan, hur det var du gick från gården? (Tystnad 06:42–07:32)2005-06-01 cirka klockan 03:48 så gjordes det ett uttagsförsök på 900 kronor på Gärds bankomatkort inne i Härnösand. Vad tänker du kring det, Johan? (Tystnad 08:16–08:39) Var det du som försökte ta ut de här 900 kronorna?

(Tystnad 08:42–09:31)

FL2: Vi vet ju också att den 14 juni, det här bankomatuttaget var 1 juni, den 14 juni då ansökte du om ekonomiskt bistånd hos Socialtjänsten i Härnösand. Den 1 juli så får du 5 404 kronor i ekonomiskt bistånd från Socialtjänsten. Hur var din ekonomiska situation där under andra halvan i maj det året? (Tystnad)Hade du pengar till mat och hyra och sånt utöver det, betala för, köpa och sånt? (Tystnad 10:17–10:43) Du kan väl berätta om det, Johan? (Tystnad) Och tanken med bankomatkortet, det är ju att det fanns i handväskan i Gärds plånbok som anträffades på platsen där. (Tystnad 11:00–11:45) Jag tänker, Johan, också, du berättade ju, jag kommer få gå tillbaks till själva gården där igen också, du säger att männen är kvar där när du kom ut från ladan. Och då har du också sett att det är en yxa som användes att slå Gärd i huvudet, vad hände med den yxan? (Tystnad)Ser du var yxan tar vägen? (Tystnad)Rör du den här yxan? (Tystnad)Använde du yxan? (Tystnad)Flyttade du eller gömde du någonting på gården, Johan?

(Tystnad 13:37–14:23)

FL1: Johan, dödade du Gärd? (Tystnad 14:25–15:00) Dödade du Tor, som hittades bredvid Gärd i ladan?

(Tystnad 15:09–16:27)

FL2: Jag antar att du har förstått frågorna vi ställer till dig, Johan? Hur kommer det sig att du inte vill svara på dem?

JJ: Det har jag redan gjort.

FL2: Mm. Och nu ställer vi frågorna till dig igen. (Tystnad 16:53–17:27) Hur är det med det som Anders frågar dig då?

(Tystnad 17:31–18:00)

FL1: I samband med ett förhör den 19 maj så lämnade du in den här skrivelsen och där hänvisar du då, som vi tolkar det som till ett tidigare förhör, och då är det liksom första riktiga

Krimfup.se - FUP & DOM på nätet

förhöret som vi genomförde med dig, vad som hände på gården, då skrev du där då att; vad som händer där har jag berättat tidigare, även om det var en överdrivet kort sammanfattning. Av olika anledningar varken kan jag eller vill ge mer detaljer än så. Vad menar du med en överdrivet kort sammanfattning? Då uppfattar jag det som att du hänvisar till själva förhörsberättelsen. Varför kan du inte ge mer detaljer än så? (Tystnad)Och vad är de olika anledningarna? (Tystnad 19:16–20:05) Varför tror du att de här männen inte gav sig på dig i samband med vad som hände på gården? (Tystnad 20:17–20:48) Johan?

(Tystnad 20:48–21:36)

FL2: Hur går dina tankar, Johan, om det här att ge sig på Gärd, kvinnan, men de ger sig inte på dig när du kommer dit till platsen?

FL1: Utan de tar faktiskt då hjälp av dig enligt din berättelse.

FL2: Och hur kan de veta att du själv inte kontaktar polisen eller någonting sånt, att du ringer till någon? Du har ju ändå sett de här personerna som har gjort det här mot Gärd. (Tystnad 22:33–23:14) Hur går dina tankar, Johan? (Tystnad)Hur tänker du kring det här som vi frågar dig om nu? (Tystnad)Låter det märkligt för dig? (Tystnad)Kände du dig rädd för de här männen?

(Tystnad 23:59–24:22)

FL1: Vad säger du, Johan?

(Tystnad 24:23–24:51)

FL2: Har du funderat något mer på det här som händer efter när du går ut ur ladan och springer upp mot skogen, vad är det som händer minuterna efter, det här som du hade förberett i förra förhöret? Är det någonting som du vill berätta för oss eller? (Tystnad) Är det någonting som du kan relatera till de här frågorna som vi har ställt här nu på slutet eller under förhöret idag? (Tystnad)Men, Johan, du förstår vad jag menar när jag ställer frågor? Ska jag förklara på ett annat sätt? (Tystnad)I förhör nummer 6, så skriver du den första skrivelsen där du skriver att; du kan inte lämna mer detaljer än vad du gjorde då, att det var en överdrivet kort sammanfattning, av olika anledningar varken kan eller vill jag ge mer detaljer än så, fast det får ni acceptera vare sig ni vill eller inte. Men sen i nästa förhör, då kommer det ändå lite mer detaljer i den skrivelsen som du har med dig då. Vad tänker du om det, Johan? Hur kommer det sig? (Tystnad 27:01–27:34) En anhörig till dig, Johan, har berättat om en tavla med en blodig kvinna som dina anhöriga tyckte verkade lite märklig. Nu kommer jag visa en bild ur protokollet som är döpt Genomgång av den externa hårddisken, BG41163-2. På sidan 3 där så finns den här tavlan på en blodig kvinna. Varför har du den, Johan? (Tystnad)Berätta om den här tavlan. (Tystnad)Känner du igen den? (Tystnad)Det finns fler bilder här. Här finns den på bild nummer 4 också, en lite större bild.

ADV: Bara så jag förstår, är det tavlan som finns eller är det bild på tavlan, foto på tavlan?

FL2: Det här är ju ett foto. Alltså tavlan var ju avfotad i din hård… hittades i din hårddisk. Och så är det någonting annat här framför. Jag vet inte, men det kanske du vet vad det är för någonting du haft hemma hos dig? Du känner igen den, Johan?

JJ: Mm.

FL2: Mm. Det är hemma hos dig det här är taget. Här är också en annan bild. Någon liten

Krimfup.se - FUP & DOM på nätet

arbetsstation, någonting som du har fixat till. Är det hemma hos dig det här?

JJ: Mm.

FL2: Är det där du bor nu eller tidigare?

JJ: Nej. Tidigare.

FL2: Tidigare bostad. Här ser man ju också någon annan tavla på bilden här. Här står det sida nummer 6 där. Vad säger du om det, Johan?

JJ: Det är en tavla, inte mer än så.

FL2: Mm. Det finns också uppgifter i förundersökningen om att du ska ha ställt ut en staty, en gargoyle, en sån här trädgårdsfigur, i Katrineholm i skogen där. Kylion, som föreställer en drakfigur. Det är också från samma hårddisk, samma PM sidan 2. Det är väl taget hemma hos dig den där bilden också?

JJ: (Nickar)

FL2: Mm. Hur var det med den där statyn? Den ställs ju på åsen i Öster i Katrineholm. Är det du som har ställt ut den där? (Tystnad 31:28–31:52) Du vill inte svara på det.Vi har hittat i utredningen också ett cv som du har upprättat, och där har du skrivit in att du har arbetat för PostNord i Härnösand.

FL1: Stämmer det?

JJ: Nej.

FL2: Vi har ju pratat tidigare om tiden i Härnösand och vad du har jobbat med och så, där har du inte sagt någonting om det. Körde du ut tidningar i Härnösand under den tiden?

JJ: Nej.

FL2: Nej.

FL1: Hur kommer det sig att det står med i cv:t?

JJ: För att det skulle se bättre ut antar jag. Det är väl inte ovanligt att ljuga i cv.

FL2: Vi gick igenom beslagsprotokollet innan vi startade med det här förhöret. Och enligt It-forensikerna som har tittat på dina lagringsmedia så har du haft inställningarna i din dator så att ingen historik över liksom internet, surfing och så vidare har funnits kvar. Vad är syftet med det? (Tystnad)Är det en inställning som du har gjort? (Tystnad)Du har också ett Yahoo-konto som heter femtiosjudagar, som mejlkonto. Vad betyder det? (Tystnad)Varför har du det som e-post? (Tystnad)

FL1: femtiosjudagar, har det någon speciell betydelse? Eller är det en titel på någonting eller har det med något spel eller film eller någonting annat att göra? (Tystnad)

FL2: Vill du inte svara på det, Johan, varför du har valt det som e-post? (Tystnad)

FL1: Men Johan, jag tänker nu då i sluttampen av det här förhöret, är det någonting du vill berätta eller ändra någonting eller prata med oss om?

Krimfup.se - FUP & DOM på nätet

JJ: Nej.

FL1: Lavås?

ADV: Nej, ingenting.

FL1: Jag tänkte om vi ska gå igenom protokollet, om vi ska göra det, om vi ska avsluta förhöret eller om vi ska…

FL2: Mm. Ja, det kan vi göra.

FL1: (ohörbart 36:27) Om inte du har någonting annat?

FL2: Nej.

FL1: Nej.

FL2: Om det inte är någonting precis nu, Johan, som du vill berätta. Är det att du kommer på någonting sen så tar du kontakt med Lavås och så ordnar vi det.

FL1: Mm.

FL2: Eller om du hellre vill skriva någonting, om det känns tryggare för dig på så sätt, som vi gjort tidigare. Den möjligheten finns också.

FL1: Mm.

FL2: Mm. Och du har inte kommit på någonting idag som du vill säga?

JJ: (Skakar på huvudet)

FL2: Nej. Men då avslutar vi förhöret. Klockan är 14…

FL1: 48. 49.

FL2: … 49.

Krimfup.se - FUP & DOM på nätet

BILD 1

Krimfup.se - FUP & DOM på nätet

Krimfup.se - FUP & DOM på nätet

3. (Bild 1)

Krimfup.se - FUP & DOM på nätet

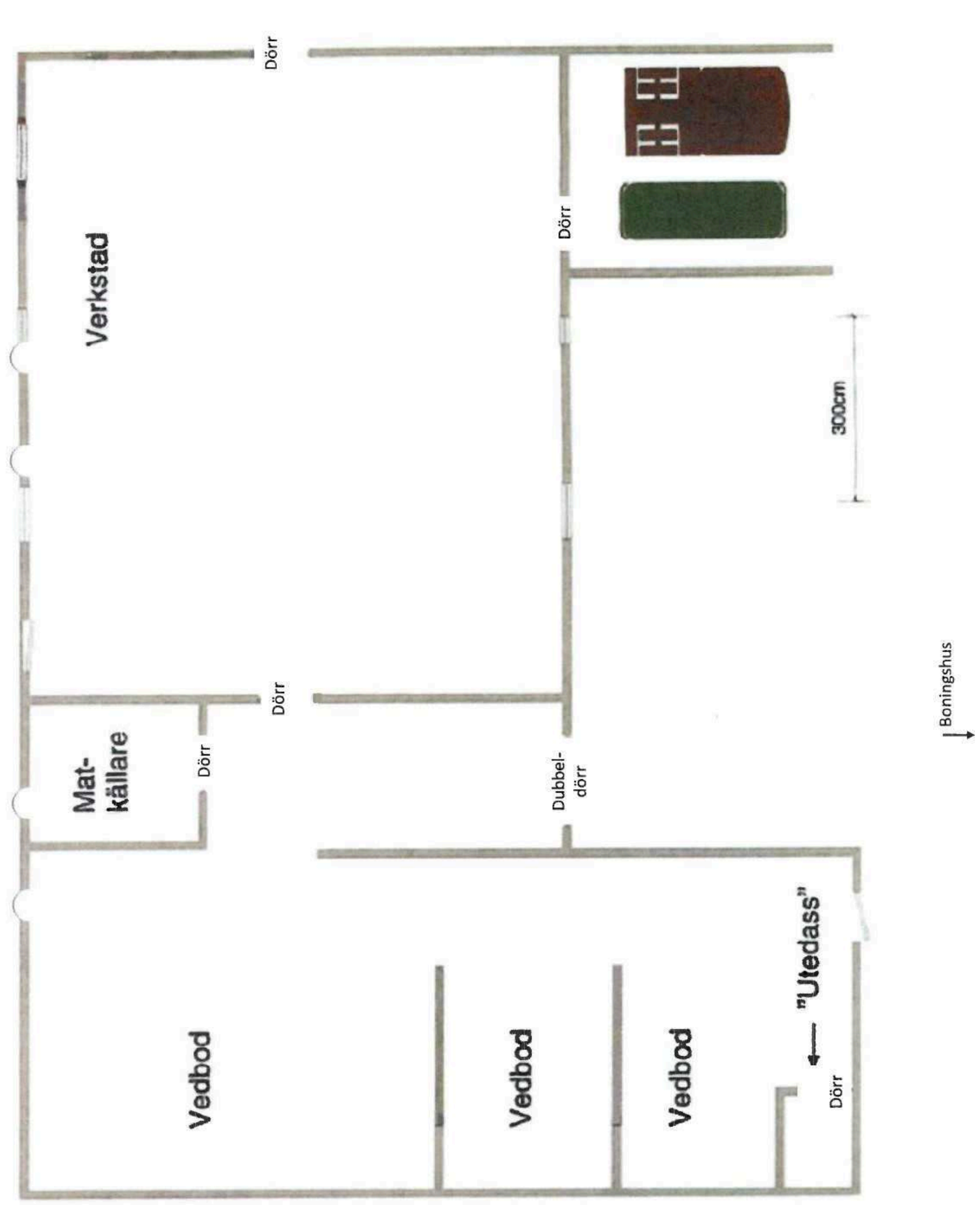

5.

Krimfup.se - FUP & DOM på nätet

6.

Krimfup.se - FUP & DOM på nätet

7.

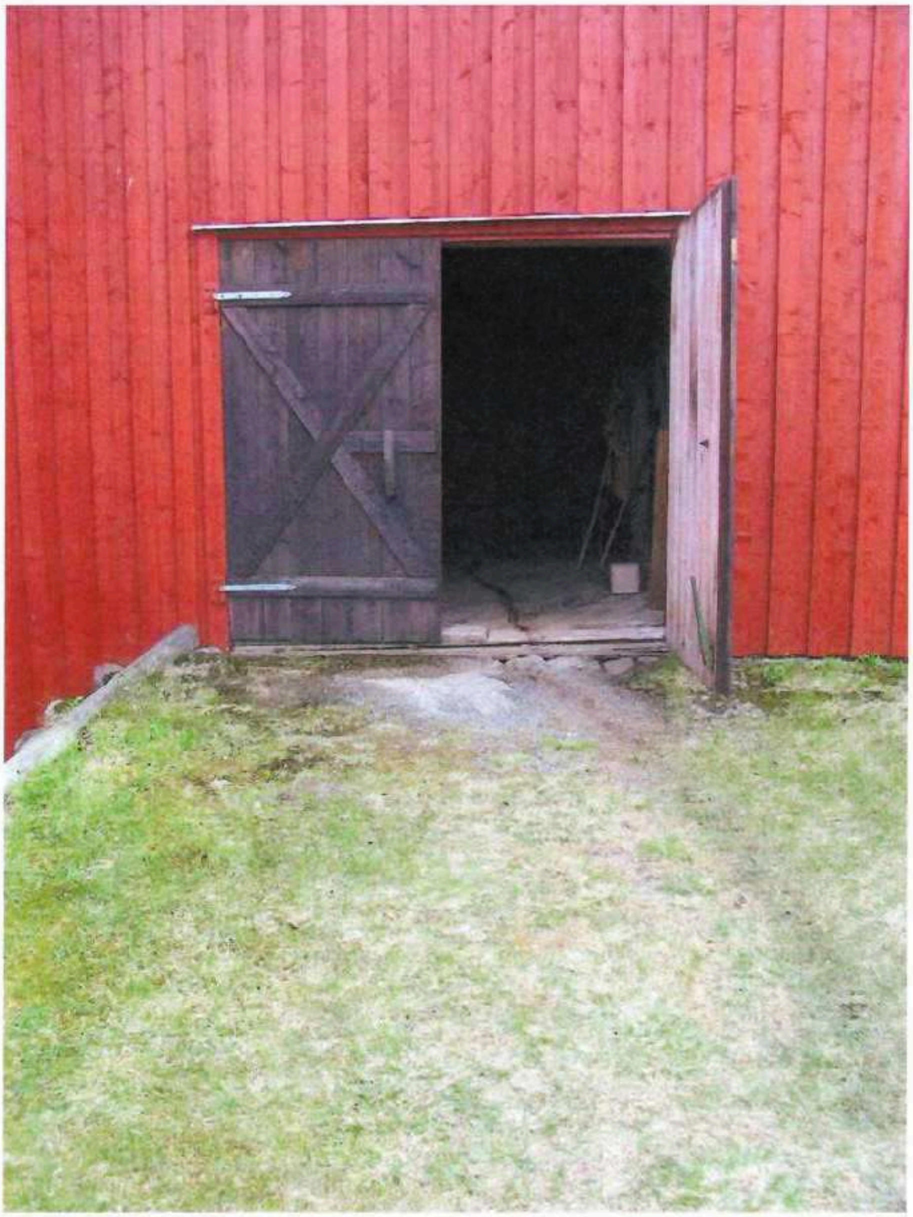

Krimfup.se - FUP & DOM på nätet

8.

Krimfup.se - FUP & DOM på nätet

9.

Krimfup.se - FUP & DOM på nätet

[redacted]

ö

Krimfup.se - FUP & DOM på nätet

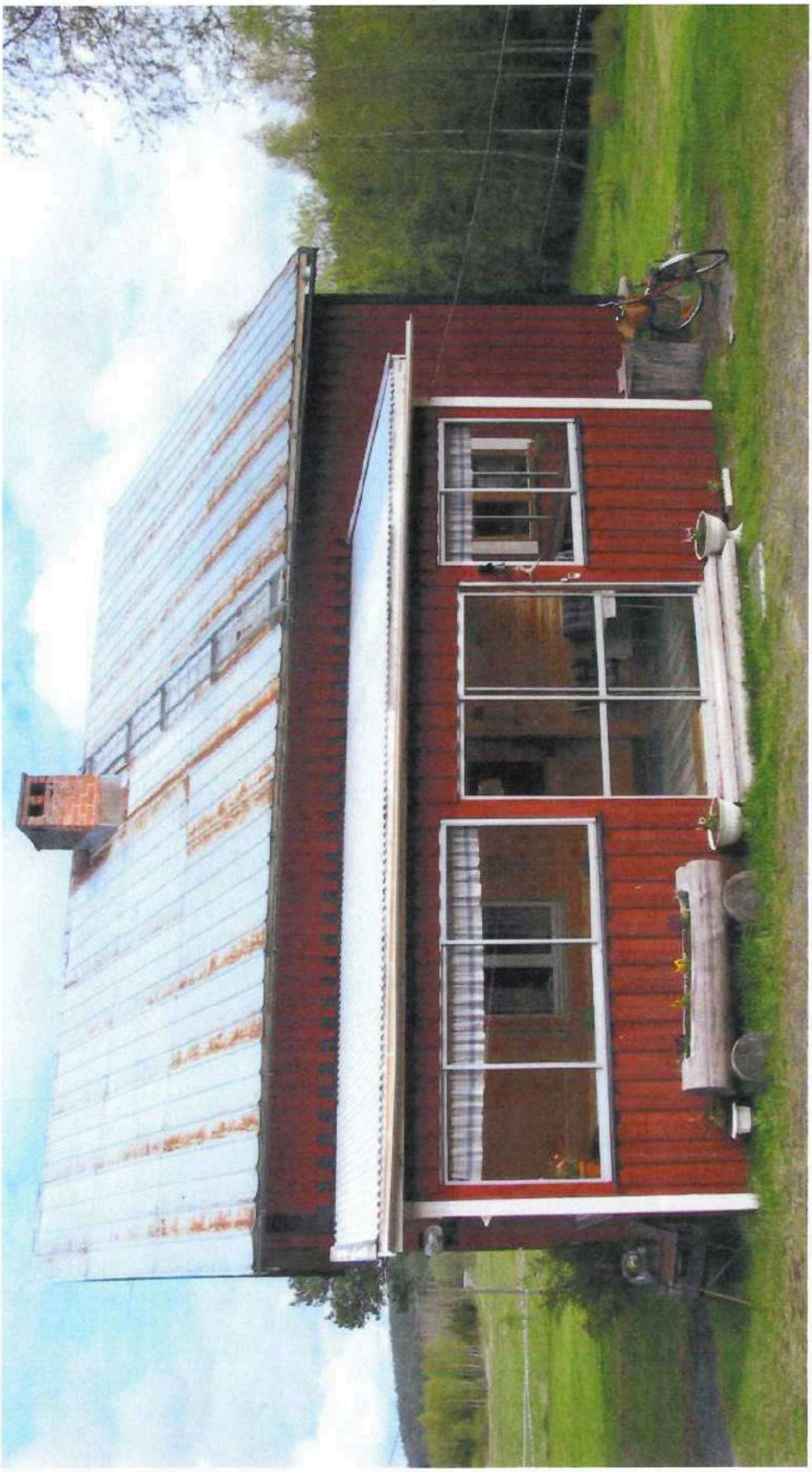

11

Krimfup.se - FUP & DOM på nätet

12.

Krimfup.se - FUP & DOM på nätet

13.

Krimfup.se - FUP & DOM på nätet

14.

Krimfup.se - FUP & DOM på nätet

15.

Krimfup.se - FUP & DOM på nätet

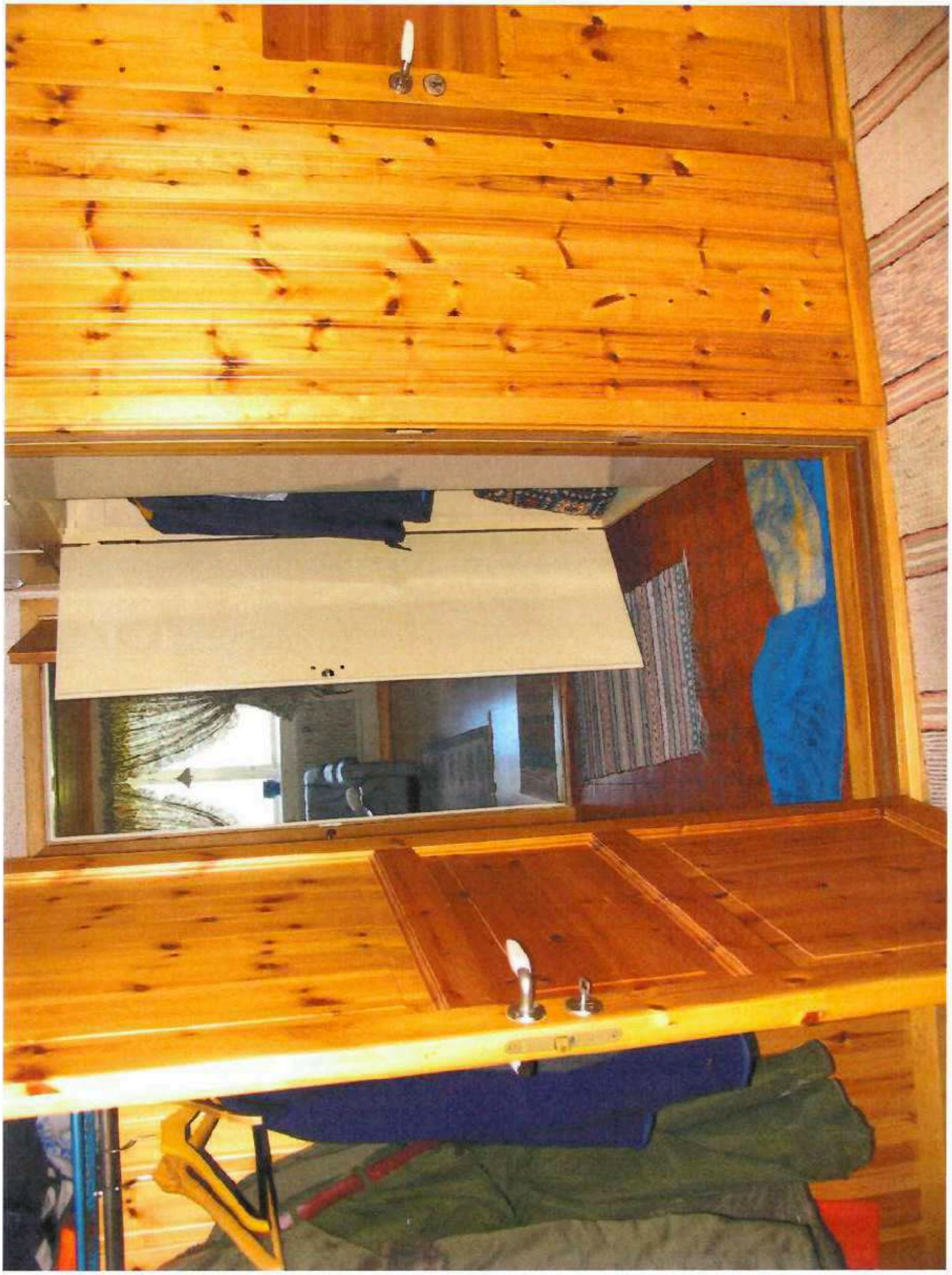

16.

Krimfup.se - FUP & DOM på nätet

17.

Krimfup.se - FUP & DOM på nätet

18.

Krimfup.se - FUP & DOM på nätet

19.

Krimfup.se - FUP & DOM på nätet

20.

Krimfup.se - FUP & DOM på nätet

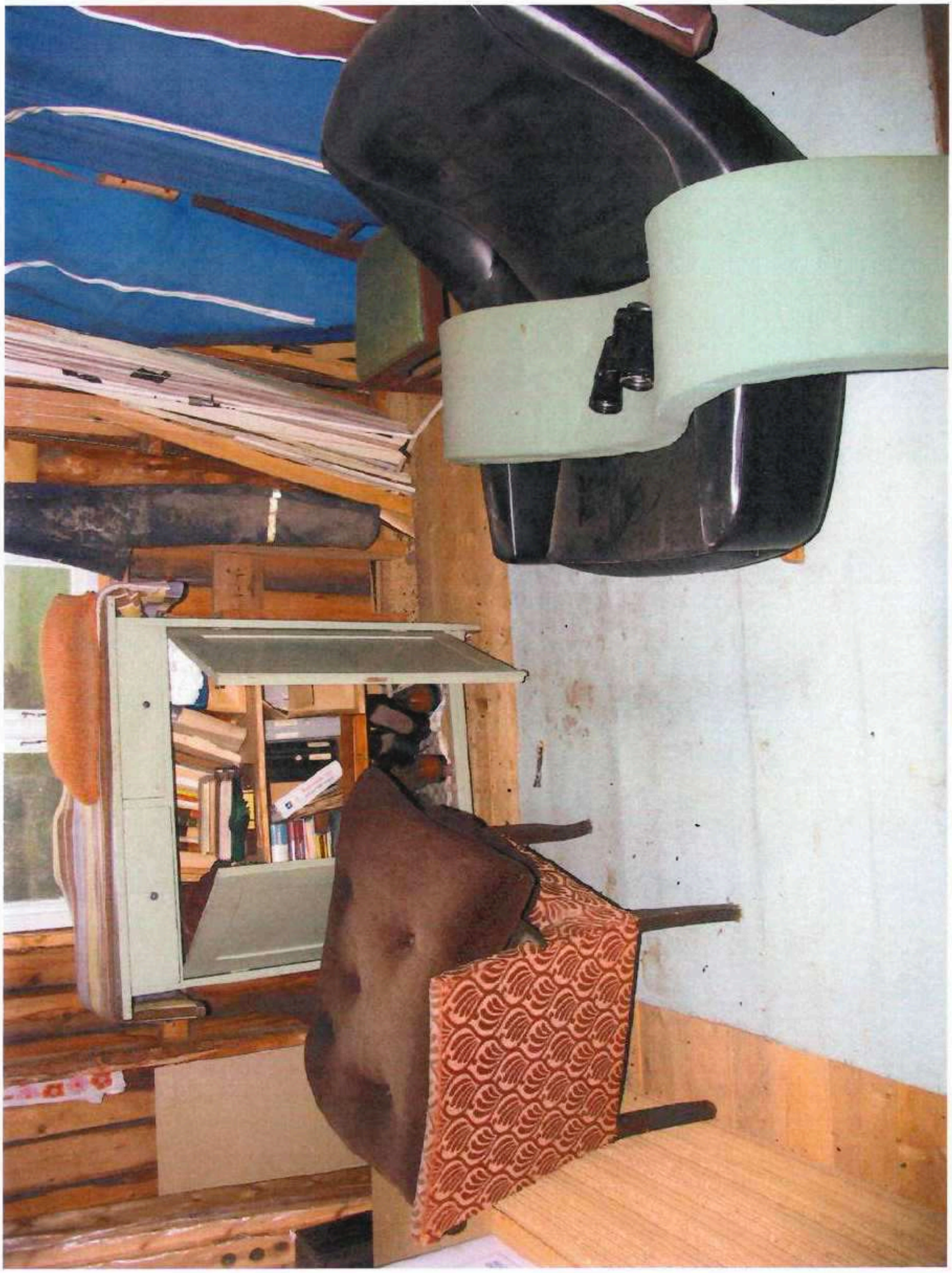

21.

Krimfup.se - FUP & DOM på nätet

22.

Krimfup.se - FUP & DOM på nätet

23.

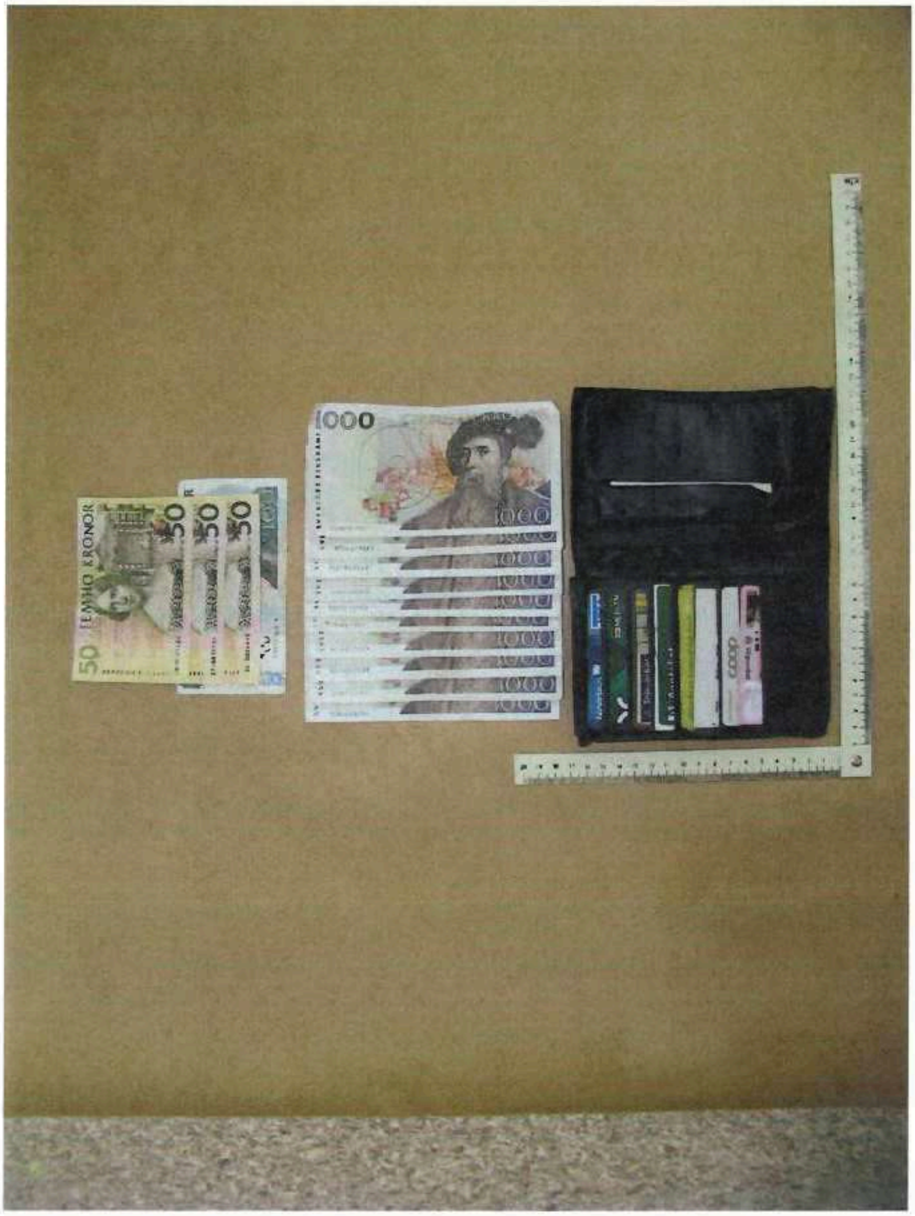

Krimfup.se - FUP & DOM på nätet

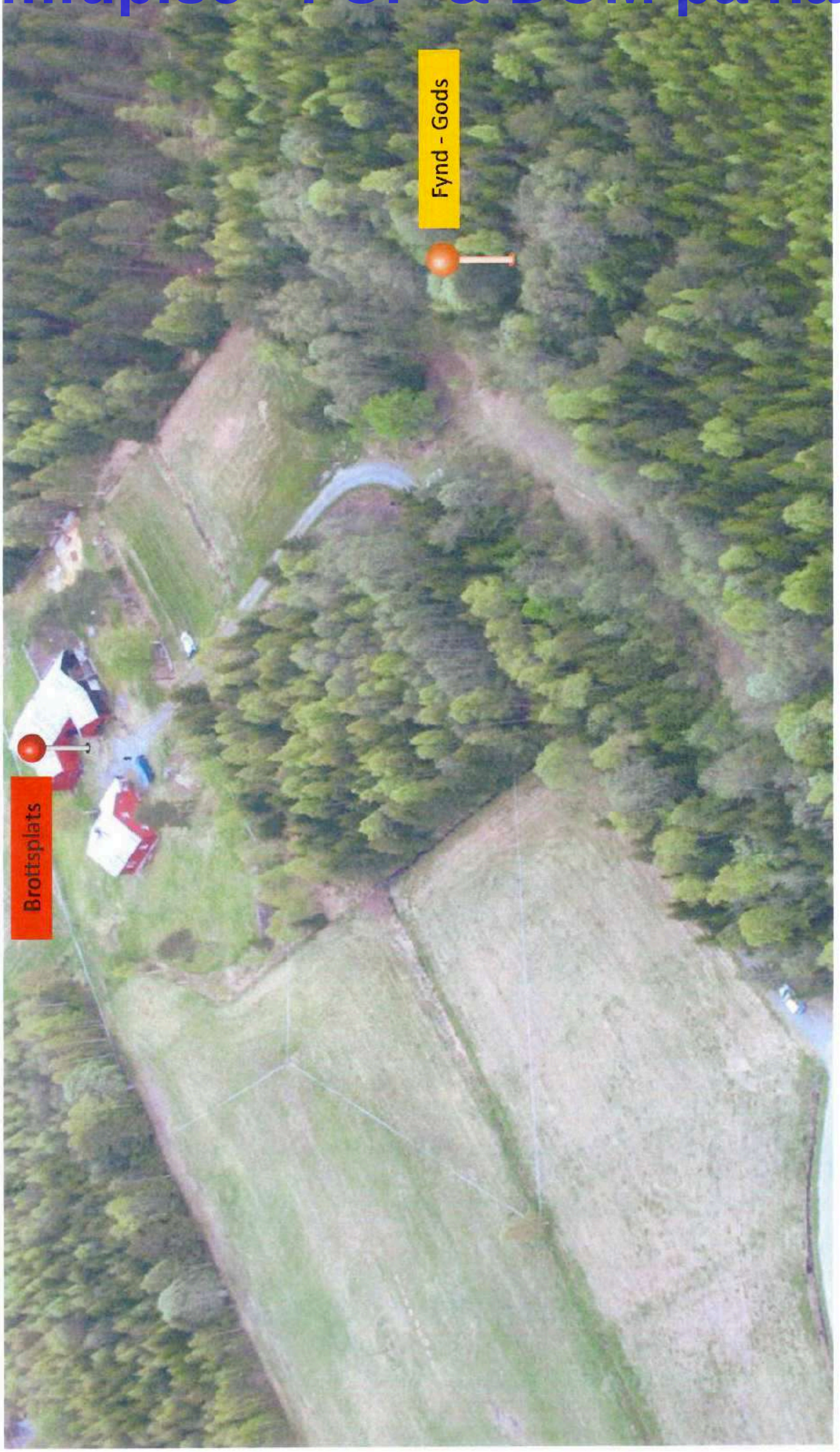

24.

Krimfup.se - FUP & DOM på nätet

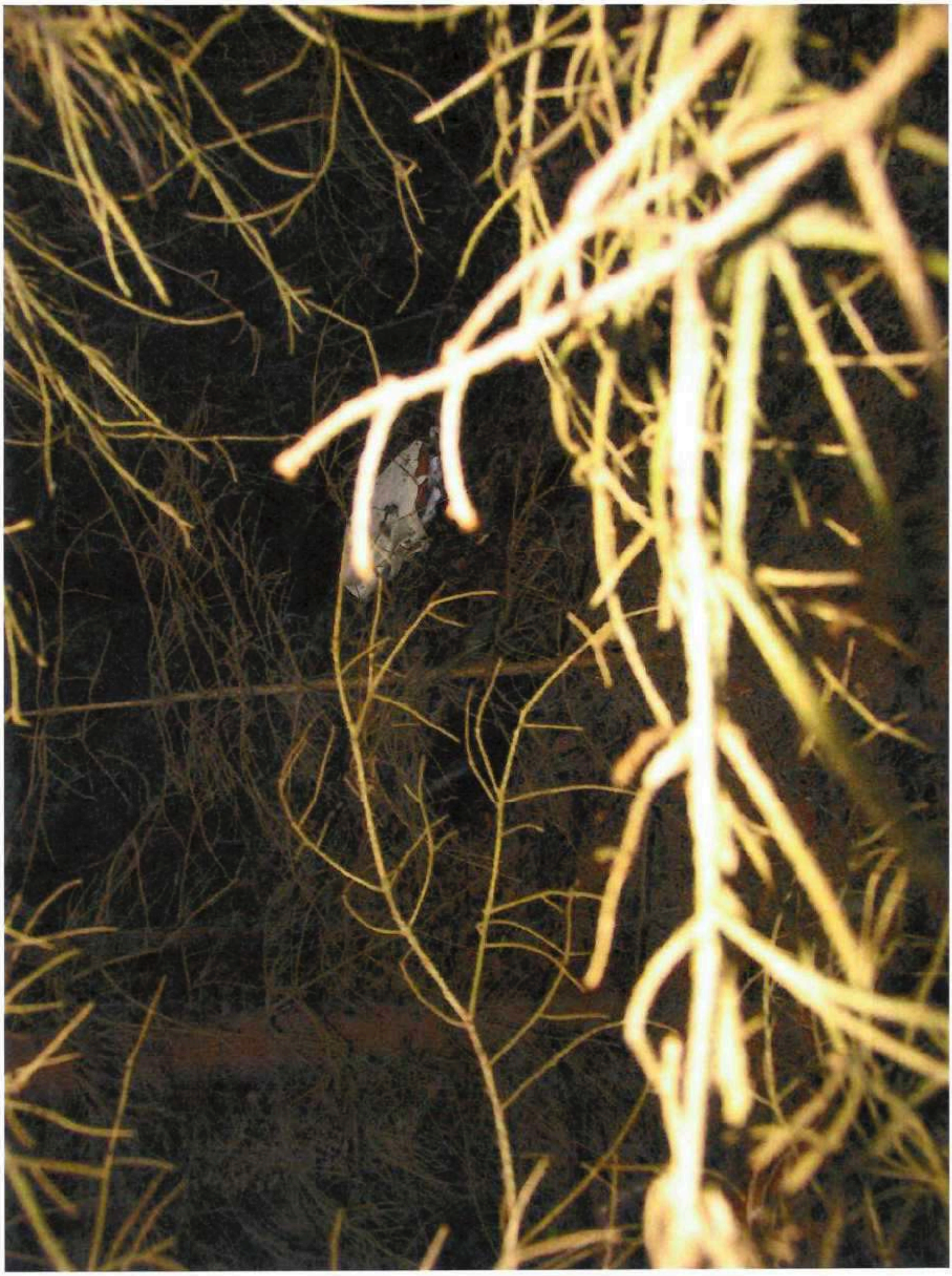

25.

Krimfup.se - FUP & DOM på nätet

26.

Krimfup.se - FUP & DOM på nätet

27.

Krimfup.se - FUP & DOM på nätet

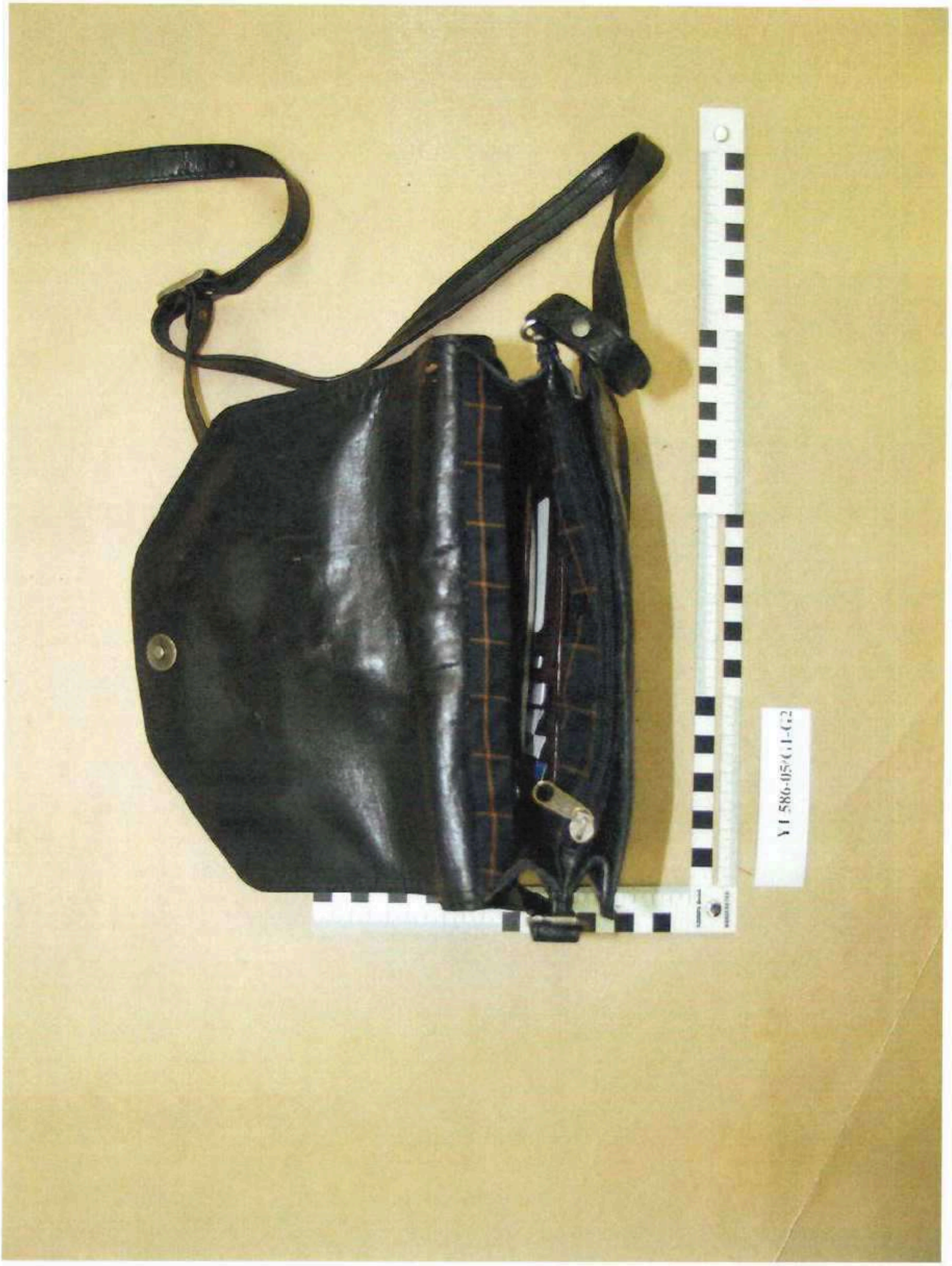

28.

Krimfup.se - FUP & DOM på nätet

Polisen

Förhör

Beslagsförhör

Signerat av

Signerat datum

Enhet	Diarienr
Polisregion Nord, Samo grova brott 1 Rgn Nord	5000-K482248-25

Hörd person	Personnummer
Jacobsson, Nils Johan	19810213-0252

Den hörde är	ID Styrkt	Ställning till misstänkt - målsägande - vittne
Misstänkt	Nej	

Tolk	Språk

Anledning till förhör / Misstankar som misstänkt har underrättats om	Underrättad om misstanke
Mord, Fullbordat, Gärningsman	2026-04-08
Mord, Fullbordat, Gärningsman	2026-04-08

Ytterligare information om anledning till förhör
Hörs mot beslag

Underrättad om 12 § FUK

Underrättad om rätt till försvarare	Godtar försvarare/biträde som rätten förordnar	Försvarare/biträde närvarande
		Ja

Försvarare/biträde önskas
Johan Lavås

Förhörsledare	Förhörsdatum	Förhör påbörjat	Förhör avslutat
Maria Öberg	2026-06-17	12:29	12:31

Förhörsplats	Typ av förhör	Förhörssätt
Häktet Saltvik	RB 23:6	

Förhörsvittne	Utskrivet av

Berättelse

Närvarande vid förhöret är förhörsledare Maria Öberg och Anders Sundin, den hörda Johan Jacobsson och hans försvarare Johan Lavås.

Johan Jacobsson hörs mot beslag 2026-5000-BG41163 och han gör anspråk på samtliga godspunkter, p1-p18.

Förhöret avslutas kl.12:31

Krimfup.se - FUP & DOM på nätet

Polisen

Förhör

1:a förhöret Lindgren, Ann-Louise

Signerat av

Signerat datum

Enhet
Polisregion Nord, Samo grova brott 1 Rgn Nord

Diarienr
5000-K482248-25

Hörd person
Lindgren, Anne-Louise

Personnummer

Den hörde är
Vittne

ID Styrkt
Nej

Ställning till misstänkt - målsägande - vittne
Mamma till Johan Jacobsson

Tolk

Språk

Ytterligare information om anledning till förhör
Se utskrift

Underrättad om misstanke

Underrättad om 12 § FUK

Underrättad om rätt till försvarare

Godtar försvarare/biträde som rätten förordnar

Försvarare/biträde närvarande

Försvarare/biträde önskas

Förhörsledare
Daniel Eriksson

Förhörsdatum
2026-04-09

Förhör påbörjat
17:03

Förhör avslutat

Förhörsplats
Förhörspersonens hemadress

Typ av förhör
RB 23:6

Förhörssätt
Videobandsförhör

Förhörsvittne

Utskrivet av
DE

Involverad personal	Funktion
Sophie Connman Ek	Biträdande förhörsledare
Frida Vejdal	Biträdande förhörsledare

Berättelse

Förhöret är upptaget på video och är transkriberat med polisens transkriberingsverktyg. Transkriberingen är efterlyssnad och rättad av förhörsledaren.

Utskriften ligger som bilaga till förhöret.

Krimfup.se - FUP & DOM på nätet

2026-04-09 17.02.13.mp4

Ärende: 5000-K482248-25
Datum/tid: 2026-04-09 17:02:00

FL: Förhörsledare Daniel Eriksson
VT: Vittne Anne-Louise Lindgren
FL 2: Bitr. förhörsledare Frida Vejdal

FL: Då är det ett förhör i ärende K482248-25. Det är 2026 04.09, klockan är 17.02. Det är ett förhör med Ann-Louise Lindgren och förhöret genomförs på hennes hemadress. Förhörsledare är Daniel Eriksson, Frida Vejdal och Sofie Connman-Ek.

FL: Det här är som sagt ett förhör Ann-Louise och förhöret genomförs med anledning av att din son Johan är misstänkt för ett grovt brott. Det här brottet har skett utanför Härnösand i Västernorrlands län. Vi behöver ställa lite frågor kring det här och kring Johan framförallt. om du börjar med att beskriva Johans uppväxt från att han växte upp fram tills

VT: Han kom som andra barn, -81. Fick en flicka först, -79. Sen kom han -81 och så kom tredje barnet -83. Allt var helt okej. Sen blev han lite... Alla tre var ganska tysta och så där. De gjorde inte så mycket väsen av sig. Så när man gick på föräldramöte och så.

VT: När Johan gick i fyran så sa läraren, "ja, en liten busig klass. De kastade suddgummi och så där." Och skulle Johan göra det sa han. Då skulle jag bara bli glad om han gjorde det.

VT: Jag var livrädd att han skulle bli mobbad. Vi bodde i Vrena. Jag kommer från Lidingö egentligen. Sen flyttade vi till Vrena. Min man var polis. Jag var polis och vi träffades så. Och sen när vi hade fått två barn på Lidingö då flyttade vi till Vrena. Vi ville bo lite mer på landet.

VT: Inga konstigheter där. Han flyttade till skolan i Oppeby, jag kommer inte ihåg vad skolan hette, men där gick han sjuan, åttan, nian. Och jag pratade med någon klasskamrats mamma och frågade lite. Jag var fortfarande livrädd att han skulle bli mobbad eftersom han var så tyst men det blev han inte, sa dottern då.

VT: Alltså de bara pratade allmänt, så han frågade inte riktigt så här. Så det kändes väl bra. Sen på gymnasiet så sökte han till el-linjen på Gripenskolan. Och det gick också bra. Och sen då? Han tog ju studenten.

VT: Och... Jo, då skulle han plugga vidare i Halmstad. Så en dag... För då sa jag att jag och pappa kan skjutsa ner dig dit när skolan skulle börja. Nej, det vill han. Nej, det behöver ni inte. Ja, men det kan jag göra, sa jag. Jag vill ju gärna se vart han hamnar och så.

VT: Då... En dag...de hade en liten bil tillsammans, Elin och Johan, de hade ju körkort. Och då skulle vi åka till stan. Då bodde vi i Husby. Vi hyrde, för jag fick en häst. Och så måste vi ju ha något stall till den. Så då hyrde vi i Husby, på Malms gård. Och så skulle väl jag och Lennart åka in till stan på något sätt.

VT: När vi kom tillbaka hade han packat och åkt. Och då var han i Halmstad. Sen så att han hörde inte av sig, och jag blev väldigt orolig. Svarade inte när jag ringde. Sen hörde han av

Krimfup.se - FUP & DOM på nätet

sig och då skulle han flytta till Tylösand, hyra en lägenhet där. Han ville inte gå färdigt skolan. Och då började han jobba på något ställe i någon affär. Jag minns inte riktigt, nej.

VT: Sen så ville han inte vara kvar där så då var vi och hämtade honom. Och sen bodde han. Då hade vi köpt hus. Hästarna var borta och då hade vi köpt hus i Ålberga och då byggde vi en liten gäststuga åt honom. För det var inte så stort så skulle han gå hemma ett tag.

VT: Sen sökte han till Härnösand, och då hade min man börjat blivit sjuk så han låg inne på sjukhus.

VT: Vi hade ju ett hästsläpp, så jag tog det med en kompis då, och skjutsade upp möbler och sånt dit. Och sen så var vi ju där och då jobbade han på något lager någonstans så han fick truckkort.

VT: Jag kan ju inte fatta att han har gjort något.

VT: Men vi var och hälsade på. Han var fortfarande tyst och sådär. Men inget speciellt. Sen efter Härnösand. Han åkte ju hem och...

VT: Ja, just det. Ja, då flyttade han till Katrineholm. Och han började jobba där på Matsmart. Träffade någon tjej där som bodde i Nyköping och hade barn och det blev inget bra. Så han lämnade henne.

VT: Sen var han med någon annan kvinna. Vi träffade inte henne. Lite äldre, hon hade barn.

VT: Och sen fick han för sig att flytta till... Uppe i Norrland är han. Inte Östersund. Det var ett litet, litet ställe. Jag minns inte. Och det här var ju tjugohundra... Min man dog 2008.

VT: Sen efter fyra år så träffade jag en annan som Johan tyckte väldigt mycket om faktiskt. Vi hjälpte honom att flytta i Katrineholm till en annan lägenhet först. Och sen så var det det här med jobben. Och sen skulle han upp till... Nej, vad heter det? Måste jag veta det?

FL: Nej, du vet inte mer än vad du vet. Säg bara det du vet.

VT: Vi hjälpte honom att flytta in där. Och så åkte vi hem. Sen så helt plötsligt så hör han av sig och då har han flyttat till Östersund själv till en lägenhet, till Frösön. Då åkte vi dit och hälsade på. Min mans syster bor där uppe. Ett par dagar bara. Och sen så fick han för sig att flytta hem. Han har flyttat väldigt mycket. Men andra sidan har väl vi också gjort.

VT: Och då flyttade han tillbaka till Katrineholm och där hade han inget jobb av någon anledning fick han lägenhet ändå. Och där har han bott.

VT: Och just precis på sista tiden här så, han var ju väldigt tyst och sådär, men nu sista året så har han blivit annorlunda. Han är mera utåtriktad. Svarar mer på sms. Ja, sen är vi ju här då.

VT: Vad har han... Har han blivit tagen nu eller?

FL: Ja, Johan är gripen av polis och han sitter anhållen. Och vi kan prata mer om just den delen efter förhöret sen. Och du har ju varit inne lite på... Kan jag hoppa tillbaka förresten. När han bodde i Härnösand berättar du, när var det?

Krimfup.se - FUP & DOM på nätet

VT: Ja. Han slutade ju skolan. När kan han ha slutat skolan då? Han gick ju gymnasiet.

FL: -81 är han född då slutade han år 2000.

VT: Ja. Då flyttade han ju och bodde ett tag i Halmstad till Tylösand. Sen flyttade... Vänta, när köpte vi huset till Ålberga då? 2006 kanske? För det var precis vi hade fått reda på att han var sjuk, 2005.

VT: Han var sjuk i två och ett halvt år, 2005. Så fick vi kanske reda på det. Ja, 2004 kanske vi flyttade till Ålberga. Och när vi bodde där då så skulle han upp från Tylösand och då hjälpte han till att bygga det här huset. Och när flyttade han till Härnösand?

VT: Ni vet att han har ett annat efternamn? Och det bytte han, det är mitt flicknamn, Jakobsson.

VT: Och den här som ringde mig i huset här någonstans och talade om att min son var här, jag kan inte tänka mig att det var han för det stämde inte med namnet.

VT: Men du har väl en son som heter Johan?

VT: Ja, sa jag.

VT: Och vad heter han i efternamn? Frågade jag då.

VT: Då sa han nog Lindgren.

VT: Nej, men det heter han inte sa jag, för han har bytt namn.

FL: Och då kan vi bara i förhöret här. För det här om telefonsamtalet det berättar ju du om innan förhöret. Som du kan berätta om den delen en gång till.

VT: Ja, just det. Ja, det var en som ringde. Den här mannen jag träffade, vi träffades 2012,och så bodde jag hos honom till bara för tre år sedan när jag skaffade den här lägenheten. Vi bodde på en gård och det blev för jobbigt för oss. Och då skaffade han ett hus i Bettna och då sa vi att vi kan vara särbos istället. Vad skulle jag säga om det då?

FL: Du fick ett telefonsamtal.

VT: Ja, just det. Och då när jag var där så kom det ett telefonsamtal, så jag var inte hemma här. Och då sa den här mannen, killen då som bor ovanför tror jag att din son är här och han är så full och du bör ta hand om honom. Och det kan jag aldrig tänka mig sa jag.

VT: För full har han inte varit någon gång tror jag. Och då sa jag det här med efternamn och sa ja, men det kan inte vara han, sa jag. Det var det telefonsamtalet.

FL: Och när fick du det här samtalet?

VT: Ett år sedan kanske. Ja, men det är svårt att komma ihåg.

Krimfup.se - FUP & DOM på nätet

FL: Ja, det förstår jag.

VT: Ja.

FL: Du var inne på att han hade bytt efternamn. Varför gjorde han det?

VT: Ja, det undrade jag också. Och då sa han att nej, det är lite svårt att säga Lindgren. Och det hade han väl hört mina döttrar också. Som hade lite svårt att säga. Elin Lindgren till exempel. Det här lind har jag börjat sagt nu. Lindgren, ja. Det var den förklaringen han sa.

FL: när var han bytte namn?

VT: När? Minns inte.

FL: Nej. Minns du om det var fem år sedan eller tjugo år sedan?

VT: Tjugo år sedan. Vänta, tjugohundra... Jag tror vi bodde på Malms gård och där flyttade vi ifrån 2005 eller 2006. Så innan det bytte han efternamn. Och jag tänkte ju också väldigt mycket, eftersom jag själv har varit polis så tänker man ju alldeles för mycket kanske. Ja, men det blev inte så mycket med det. Han var ju inte så talför.

FL: Nej, jag förstår. Du var inne lite på att Johan alltid har varit tyst. Hur har hans umgänge sett ut?

VT: Inte mycket. Han var väldigt mycket ensam. Sen när han gick i gymnasiet så träffade han några killar som bodde där i Husby. Och jag vet att de utnyttjade honom lite att åka, han hade körkort och en bil. Åkte till Malmköping och köpte öl. Och då åkte han någon gång med dem och sa till mig att jag ska gå ut ikväll. Men han gick aldrig ut.

VT: Och då tänkte jag, nej men gud, de har utnyttjat honom alltså, och bara handla öl. Så sen var han inte ute mycket. Vi hade hundar som han var ute och gick med. Han var väldigt ensam.

VT: Och sen blev jag väldigt förvånad när han träffade den här tjejen då, som bodde i Nyköping, när han jobbade på Matsmart i Katrineholm. Och jag blev ju glad.

VT: Sen har jag Elin. Min dotters sambo var lärare, och var lärare på den skolan där hon hade gått, eller om det var hennes barn. Så han kände igen henne och sa, nej men det är inte alls något för Johan egentligen.

VT: Men jag la mig inte i det tid i det utan det får han ju upptäcka själv. Och det gjorde han då. Och det var barnen tror jag som ställde till det.

VT: Det går i mina tankar till något helt annat.

FL: Minns du vad hon heter för någonting?

VT: Nej, men det vet min sambos, eller min dotters sambo. Tror jag att han kommer ihåg faktiskt.

Krimfup.se - FUP & DOM på nätet

FL: Och sen berättade du att han hade träffat en annan kvinna.

VT: Ja, en mörk kvinna i Katrineholm. Och som jag sa, vi har inte träffats. Jag såg henne på håll när han skulle flytta till Härnösand. Nej, inte alls Härnösand utan den andra där ovanför Östersund någonstans.

VT: För jag och Rolle skulle skjutsa upp honom dit och då kom hon och lämnade honom en present när han skulle åka. Det var det enda jag... De var ihop ett tag. Hon hade ju barn. Men jag vet att de åkte hit till Nyköping och åt det här på kycklingrestaurang. Han hade hört att det var så bra mat där.

FL: Om jag förstår rätt så då har ju Johan då efter gymnasiet så flyttar han först till Halmstad. Sen flyttar han hem en period till Ålberga. Sen flyttar han upp till Härnösand. Från Härnösand till Katrineholm. Och där bor han i några olika...

VT: Ja, just det. Ja, han flyttade dit.

FL: Och sen flyttade han därifrån upp till något litet samhälle norr om Östersund. Och sen flyttade han tillbaka till Katrineholm och där har han bott fram tills idag.

VT: Ja.

FL 2: Får jag bara ställa en snabb fråga om de här relationerna som Johan har haft. Hur länge ungefär har han haft de relationerna?

VT: Inte så länge.

FL 2: Och vad är det?

VT: Ja, alltså...

VT: Jag kan inte svara. Vi har inte haft sådär jättebra kontakt. Vi har alltid träffats alltså då och då. Men när han hade relationen. Då vet jag att vi skjutsade honom till Nyköping där den här tjejen bodde. Och det var på Alla hjärtans dag, vet jag. För han har någonting med till henne.

VT: Ja, sa han. Han hade en sån här chokladros.

VT: Ja, snällt sa jag.

VT: nej, jag vet inte. Jag kan inte säga hur länge, det var inte längre tid. Och det var det inte med den andra heller.

VT: Vad har han gjort..?

FL: Och hur har er relation sett ut genom åren då?

VT: Ja, han och min har varit ganska normalt. Han har varit tyst. Men med pappan så var det... Jag vet att förskolläraren sa att ni kanske måste ge honom mera beröm. Och då sa jag

Krimfup.se - FUP & DOM på nätet

till Lennart, du kan inte bara liksom skälla på honom du får inte bara skälla på honom och be att han ska följa med och göra saker. Du måste ju också tala om hur duktig han är.

VT: Så det försökte vi. Han ville inte följa med bort och sådär. Han om vi skulle åka någonstans. Han var med på semester. Men annars så om vi skulle bara åka bort lite så var han hellre hundvakt. Mycket för djur.

FL: Och du berättade att en period så hade han inte svarat särskilt mycket på sms och sådär. Det var när han bodde i Halmstad. Och sen flyttade han ju hem ifrån Halmstad och flyttade upp till Härnösand.

VT: Ja, ett tag då i Husby. Eller Ålberga.

FL: Hur ser relationen ut när han bor uppe i Härnösand?

VT: Ja, det är inte så himla mycket kontakt. Men vi hade ju ändå kontakt och det var ju då när min man var sjuk. Så att... Nej, det var inte så mycket. Och vi har mest smsat.

FL: Har ni åkt och hälsat på varandra?

VT: Ja, det har vi gjort. Och nu har vi åkt en eller två gånger i månaden till Katrineholm. Ja, och Rolle då. Jag tycker att han har funnit...

VT: När någon dör sådär, ens pappa, deras pappa dör, så är man lite rädd att skaffa någon ny men tänkte, nu har det gått fyra och ett halvt år. Och så träffade jag honom.

VT: Jag jobbade på sjukhuset. Så träffade jag honom där, när han skulle opereras. Och så blev det vi. Och Johan har tagit det jättebra. Det måste jag säga.

FL: När han bodde uppe i Härnösand så sa du att han jobbade på ett lager minns du någonting mer om det jobbet?

VT: Nej, för han blev utbildad truckförare där. Och det gick bra. Han var lite rädd för det. Han var rädd att han skulle välta och så. Det vet jag. Och sen så slutade han jobba.

VT: om han jobbade i någon affär. Jag vet inte.

FL: Minns du om han pluggade någonting?

VT: Ja, han började att plugga men där gick han inte längre, nej.

VT: Tankarna har alltid funnits liksom. Varför slutade han så mycket? Flytta kan man ju göra. Men varför slutade han plugga? Varför har han inget jobb?

VT: Det längsta jobbet han hade det var ju Katrineholm på Matsmart. Och jag var jätteglad för det där fick han verkligen beröm. Att han var duktig på att...

FL: Du har ju nämnt här att både du och Johans pappa har varit poliser. Har ni bara jobbat i Stockholm eller var har ni jobbat någonstans?

Krimfup.se - FUP & DOM på nätet

VT: Lennart jobbade lite i Stockholm och sen så fick han fast på Lidingö, det var ju en egen då. Och när jag sökte polisskolan så sökte jag till Lidingö. Och så fick jag... Förresten gjorde jag inte alls, för man fick inte söka då, det här är ju längesen utan jag hamnade på Lidingö. Och... Så han har jobbat där.

VT: Och sen så flyttade vi till Nyköping och då började Lennart att jobba där i Oxelösund. Nej, först var han omkring i teaterparken och bråkade med raggarna. Nej, han bråkade inte med dem. De sa så här, törs du gå här själv? Ja, sa han.

VT: men han var mycket i Oxelösund. Och sen jobbade han med... Åh, vad hette han då? Namn kommer jag faktiskt inte ihåg. Men de var poliser i alla fall, båda två. Vad sjutton hette han? Vi träffade honom mycket och han gifte om sig. Ja, det här ju längesen.

VT: Och där jobbade han tills han... Nej, sen slutade han där för då blev det så här att de här sekreterarna som skrev mycket de skulle sluta för då skulle de här datorerna komma. Och vi är den gamla sorten som inte tycker om datorer. Han blev sån här närpolis, hette det då kanske? Och tyckte om att vara med killarna. Mest killar. Eller träffa dem.

VT: Men sen när det här med datorerna kom, då sa han upp sig, och då vet jag att han kom hem. Och jag jobbade på timmar då på sjukhuset som undersköterska. Då kom han hem och jag står i köket och lagar makaroner, spagetti. Och så sa han, vet du vad jag har gjort? Nej, sa jag. Jag har sagt upp mig.

VT: Så säger jag, du ska inte tro att du får ta Gerdas pengar. Det är en faster till mig som jag hade fått ärva. Eftersom han sa upp sig själv så fick han inte lön på tre månader så då försörjde jag honom. Han blev lite irriterad när jag skulle åka och jobba. Så då tänkte jag att det här kan ju bli bra, om han vill sluta jobba så kan jag jobba mer. Sen fick jag en tjänst.

VT: så han har jobbat så.

FL: Och så har ju Johan två systrar, Elin och Malin, hur ser hans relation till dem ut?

VT: Inte bra, nej. Elin och han har nog haft mera kontakt. Men vi träffas ju varje jul, så träffas vi allihopa. Och Malin är ju gift och har en Johan också. Och då träffas vi och han är med, Johan. Det är inga problem. Och han kan köpa julklappar då till hans syskonbarn. Det är bara Elin som har barn, hon har två och hennes sambo har en så det har varit tre barn.

VT: Men annars Malin och han tror jag, hon har sagt någon gång att jag smsar eller försöker ringa men han svarar inte. Nej. Men nu på senare har han ju som sagt varit med och pratat och så, pratat mer. Och som sagt var den sista tiden har han varit annorlunda. Och då tänkte jag nu börjar han komma igång ordentligt, men han är ju ändå gammal.

FL: och när du säger att han har varit annorlunda, är det att han har varit mer social då?

VT: Ja.

FL: Och då är det mot dig och...

VT: Rolle, ja. När han träffar barnen, han är ju med och pratar. Det är klart det var i julas sist han träffade dem. Men jag var ju där, vi var där i två veckor sedan.

Krimfup.se - FUP & DOM på nätet

VT: Har han blivit tagen nu? Jag kanske ska hålla tyst, jag vill ju ha reda på sådana.

FL: Och när han bodde uppe i Härnösand, minns du vart han bodde och hur han fick sitt boende?

VT: Han fick ett boende i ett hyreshus som var med en sån här inne trädgård kan man säga. En liten etta var det. Vi var och flyttade.

VT: Jag börjar skaka.

FL 2: Ta din tid, det är ingen stress.

VT: Det var ju nära den här skolan han skulle gå i, och det var inga problem att få lägenhet då. De hade sådana här hyreslägenheter, om man skulle åka och hälsa på så fick man bo där.

VT: Och då hade vi, i Ålberga hade vi adress Jönåker. Och så ringde jag och skulle boka en lägenhet, vi skulle åka upp. Och då han som hade den här lägenheten han skojade så jag sa att adressen är Jönåker. Ja, Rutger är Jönåker sa han, då hade han sett film. Men så där var vi ju och då var vi ute och åt. Men vi var ju bara kvar en natt.

FL: Det var en hyreslägenhet han bodde i?

VT: Ja.

FL: Vet du någonting om hur hans umgänge såg ut uppe i Härnösand?

VT: Nej.

FL: Vet du om han hade någon partner eller?

VT: Nej.

FL: Var det en gång ni var och hälsade på under tiden han bodde i Härnösand?

VT: Nej. Vi var nog uppe, jag vet inte ens hur länge han bodde där.

FL: Nej.

VT: Ett par gånger. Vi åkte dit med grejerna, och sen var jag och hämtade grejerna när han flyttade hem. Eller till Katrineholm och då var Lennart med.

VT: Alltså jag minns inte. Jag minns inte.

VT: men umgänget, det har jag ingen aning om. Nej. För när han träffade den här tjejen från Matsmart som jobbade där då ville han verkligen berätta det för mig. Och då tänkte jag så här nu då, han hade väl gjort det där uppe också. Men tydligen inte då kanske.

FL: Vad menar du med det?

Krimfup.se - FUP & DOM på nätet

VT: Han lämnade små sms när han bodde i Katrineholm och hade träffat den här tjejen. Jag är inte själv här. Vi sa han, eller skrev han, sitter och spelar Bingolotto.

VT: Vi sa jag då förstås. Blev ju nyfiken.

VT: Då berättade han att han hade träffat den här tjejen.

VT: Och då tänkte jag att han hade nog gjort likadant kanske i Härnösand, om han hade träffat någon.

FL: Så om han hade träffat någon där så tänker du att han hade berättat det i så fall men det gjorde han inte?

VT: Inte vad jag vet.

FL: Nej. Var det någon annan som hälsade på honom uppe i Härnösand?

VT: Ingen aning.

FL: Men ingen ifrån familjen vad du vet?

VT: Jaså, nej. Nej, det var det inte.

FL: Du har ju berättat här att Johan att han var tystlåten när han flyttade upp där.

VT: Under hela hans livstid.

FL: Ja. Och när han bor där uppe märker du någon skillnad på honom när han flyttar upp mot när han flyttar hem sen i Katrineholm?

VT: Nej, inte Härnösand. I Östersund där, han flyttade ju ner till Östersund, till Frösön också. Då ville han verkligen tillbaka. Och då bodde vi på något hotell, vi åkte inte hela vägen.

VT: Jag och Rolle åkte upp och packade alla grejer och det, eller det hade han gjort själv, så det var bara att bära ner i en bil vi hyrde.

VT: Och sen var vi i... Sov vi över kanske i Gävle eller vad det var, i Gävle var det nog en natt. Och då fick han ett eget rum. Och sen åt vi frukost och åkte till Katrineholm.

FL: Men det var när han flyttade ner från Frösön?

VT: Ja, sista gången han flyttade då. Sen har han bott i den här lägenheten.

VT: Det som jag reagerar lite på, han var ju aldrig ute eller något sånt där, och ändå så jobbade han. Så när han kom hit så sa jag Har du något jobb?

VT: Nej, sa han.

VT: Men då har han pengar. Han hade pengar. Och då varje gång så sa jag, ska vi åka och handla? Jag tänkte, man kan inte klara sig bara på ingenting.

Krimfup.se - FUP & DOM på nätet

VT: Nej, jag har, sa han. Han vill inte handla med mig.

VT: Och sen så när jag... Till slut så tröttnade han väl på att jag frågade hela tiden, har du verkligen pengar?

VT: Då visade han mig och då hade han ju ganska mycket pengar.

FL: Och när du säger att han har ganska mycket pengar, ungefär hur mycket rör det sig om då?

VT: Då var det... Jag tror det var 500 000. Det jag fick se, sen har jag lite till sen.

FL: Och det var nu under sista perioden som han bodde i Katrineholm?

VT: Ja, där han bor nu.

FL: Ja, precis.

FL 2: Var det i samband med när han flyttade hem från Östersund?

VT: Mm. Härnösand, jag har inget minne av att han betedde sig annorlunda. Nej.

FL 2: Du, uttrycket när han flyttar från Östersund, så märker du att han verkligen vill flytta från Östersund?

VT: Ja, han vill inte bo kvar i Frösön, nej.

FL 2: Och på vilket sätt gav han uttryck för det?

VT: Nej, jag vet inte hur han sa. Han sa väl att det inte var så roligt att bo där som han trodde. Jag måste ju ha en väninna vars son också flyttade upp dit. Och han hade sagt att nej, de där folken, det går inte att prata med dem. Och då tänkte jag, då tycker väl Johan likadant, fast han inte själv pratar.

FL: Du beskriver ju här att Johan har varit en tyst person och väldigt mycket ensam, vet du om han har haft någon kontakt med sjukvården eller psykiatrin?

VT: Nej, inte vad jag vet. Jag vet någon gång att det satt på kylskåpen någon lapp om att han skulle gå till vårdcentralen för något. Men det stod inget där och jag vet inte om jag skulle... Jag kommer inte ihåg om jag frågade. Jag vet inte varför.

FL: Minns du om du har några fotografier på Johan från 2005 eller tiden runt han bodde i Härnösand?

VT: Nej, jag går och tittar. Jag har kastat så mycket kort. Jag hade så mycket och tänkte, nej, men jag behöver inte dem. Och det var särskilt under min barndom, tänkte jag säga, min utetid.

Krimfup.se - FUP & DOM på nätet

VT: Jag tänkte, de här behöver vi inte ha, men kanske något kort. Eftersom han inte var med, jag kan titta sen. Det är inte mycket att titta på alltså, många album.

FL: Och du berättar ju här att han tyckte om Rolle, eller tycker om Rolle.

VT: Ja, det verkar så att han tyr sig till Rolle.

FL: Hur ser deras kontakt ut då?

VT: Nej, men de sitter ju och driver med mig och det tycker väl båda är jätteroligt. Vi åker dit och brukar köpa, först så köpte vi alltid någon pizza eller någonting. Åkte till hans lägenhet och sen efter det så spelar vi kort. Sen åkte vi hem så att säga. Nu sista två gångerna så har han varit med ute och ätit på restaurang, och det har han inte velat förut. Det är därför jag tycker att han har blivit så annorlunda.

FL: Och det är de två sista gångerna som ni har varit där så det är senaste månaden kan man säga?

VT: Ja.

FL: Vet du om han någon gång har brukat narkotika?

VT: Nej, nej. Han har inte rökt.

FL: snusat?

VT: Nej.

FL: Vet du hur hans relation till alkohol ser ut?

VT: Mm. Alltså nästan inget, har varit så hela tiden. Någon gång när vi har träffats sådär och vi har, typ till jul, frågat om han vill ha vin eller öl. Nej.

VT: Så har det varit hela tiden, fast han var ju med och köpte öl, han har säkert druckit lite öl. Men jag tror inte någon starksprit. Det är vad jag tror, men sen vet man ju inte som sagt var. Det är inte allt man vet.

FL: är det någonting, Anne-Louise, som vi har glömt att fråga dig om som du skulle vilja berätta om, johan eller någonting annat?

VT: Nej, eftersom Johan har varit så himla tyst och så. Så har jag... Han har tyckt om att gå i skogen med hundarna.

FL: Vet du hur Johans fritidsintressen eller hur har han fått dagarna att gå?

VT: Ja, det har jag också undrat sen han flyttat tillbaka nu. Han är ute och går mycket. När vi bodde där i Husby där vi hade hästarna då skulle han... Han hade nog varit ute någon gång med de här grabbarna som var där. Dagen efter så var det en, då fanns det ju de här fasta telefonerna alltså, då ringde det en och ville prata med Johan. Och jag tyckte att han var gayaktig.

Krimfup.se - FUP & DOM på nätet

VT: Då sa jag till Lennart att vi får inte säga något om homosexuella eller någonting, för tänk om Johan är det, då måste vi ju ta det. Så det.. Men det var enda gången han var så.

VT: Alltså jag har fått frossa.

FL: Johan och Lennart då, hur såg deras relation ut?

VT: Ja, vad ska jag säga. Jag tyckte inte det var riktigt bra. Jag frågade någon gång när Lennart var död Jag frågade om han om han var dum mot honom någon gång.

VT: Om pappa alltså var dum mot honom. Han säger nej. Jag vet inte hur jag ska säga relationen, han gjorde väl som han sa.

FL: Hur ser din relation med Malin och Elin ut?

VT: Den är bra, jättebra. Jag träffade Elin igår vi var till Linköping med hennes katt som ska dö. Men ja... Så jag träffade henne.

VT: Och Malin hon bor ju uppe i Stockholm, lever sitt liv utan barn, hon vill inte ha barn. Men vi träffas då och då.

FL 2: Jag har en fråga. Du beskriver ju att under någon period när Johan inte svarade på sms och sådär att du kände en oro för honom.

VT: Det var när han var i Halmstad.

FL 2: Är det någon annan gång under Johans liv som du har känt en oro för honom?

VT: Nej. Ja, nu när han inte har något jobb. Men nu fick jag ju se att han har pengar av någon anledning.

VT: Är det nyligen som du har fått se att han har pengar?

VT: Ja, innan jul var det väl.

FL 2: Okej, och det var då du såg de här 500 000?

VT: Ja. Men så tänkte jag, han jobbar ju mycket och han har, eller jobbade ju i alla fall. Och han är ju aldrig ute så visst och billig hyra. Nej, annars har jag inte... Nej, eftersom vi smsar ibland bara. Visst.

FL: Du berättade här tidigare också om att han gick mycket och att han hade varit ute och gått mycket med hundar. Har han alltid haft som intresse att gå mycket?

VT: Ja. Gå i skogen, det har han haft. Och då tänkte jag, ja, har man inga vänner kanske man går till skogen.

FL: Har Johan vid några tillfällen haft några utbrott eller varit fysisk emot någon?

Krimfup.se - FUP & DOM på nätet

VT: Aldrig.

FL 2: Jag har inga frågor.

FL: Jag har inte heller någon mer fråga. Så om inte du har någonting mer att berätta så avslutar vi förhöret nu.

FL: Då avslutas förhöret och klockan är 17.45.

Krimfup.se - FUP & DOM på nätet

Polisen

Förhör

1:a förhör Roland Kraft

Signerat av

Signerat datum

Enhet
Polisregion Nord, Samo grova brott 1 Rgn Nord

Diarienr
5000-K482248-25

Hörd person
Kraft, Roland

Personnummer

Den hörde är
Annan

ID Styrkt
Nej

Ställning till misstänkt - målsägande - vittne

Tolk

Språk

Ytterligare information om anledning till förhör
Informeras att förhöret kommer beröra Johan Jacobsson

Underrättad om misstanke

Underrättad om 12 § FUK

Underrättad om rätt till försvarare

Godtar försvarare/biträde som rätten förordnar

Försvarare/biträde närvarande

Försvarare/biträde önskas

Förhörsledare
Agneta Sundbom

Förhörsdatum
2026-04-16

Förhör påbörjat
11:25

Förhör avslutat
12:00

Förhörsplats

Typ av förhör
RB 23:6

Förhörssätt
Telefonförhör

Förhörsvittne

Utskrivet av
CH

Ljudbandsförhör

Berättelse

Förhör Roland 2026-04-16

Ärende: K482248
Datum/tid: 2026-04-16 11:25

FL: Förhörsledare Agneta Sundbom
R: Hörd person Roland

FL: Så där, då har jag startat inspelningen.
Och då säger jag igen att det är idag den 16 april och jag ska hålla ett förhör med dig, Roland. Jag nämnde precis till dig att jag kommer spela in förhöret. Innan vi börjar prata så tänkte jag bara berätta att jag önskar att du berättar med så många ord och detaljer som möjligt, för att det blir lättare för mig att förstå. Och är det någonting som jag säger som du inte vet eller som du inte förstår om någon fråga eller så, så vill jag att du (ohörbart 00:32).

R: Ja.

FL: Känns det okej?

R: Ja, okej.

FL: Perfekt. Men du, då tänker jag så här, jag skulle vilja börja att fråga... Berätta om när du kom in och blev en del av familjen, alltså Ann-Louises familj.

R: Mhm. Ja, vad ska jag berätta?

FL: Vi kan ju börja med, när träffades du och Ann-Louise? Hur länge sedan är det?

Krimfup.se - FUP & DOM på nätet

R: Nu ska vi se. Jag tror det är 12 år sen.

FL: Mm.

R: Och då träffade jag henne och hennes barn och alla runt omkring så att säga, så vi vart plötsligt en stor familj.

FL: Ja. Hur upplevde du att du togs emot av barnen?

R: Ja, det var inga problem.

FL: Nej.

R: Jag älskar barn och de brukar tycka om mig. Så det har varit jättebra.

FL: Berätta lite grann hur du upplevde att Johan var i början när ni träffades.

R: Johan har alltid varit tyst och tillbakadragen. Jag har funkat bra ihop med Johan och han skrattar och ler, och vi brukar träffas och spela kort och käka pizza och så där. Han skrattar och han tycker det är roligt när vi skojar och retar hans mamma lite grann och så där. Så det, det brukar vara bra. Men annars så, han pratar inte så mycket själv inte.

FL: Nej. Och när ni skojar och retas lite grann, vad är det för typ av skoj och ret?

R: Det brukar vara lite, om vi spelar kort liksom, vi skojar och försöker gadda ihop oss så att Ann-Louise ska förlora och lite sånt där. Men det är med glimten i ögat på alla tre då.

FL: Ja, jag förstår.

R: Ja.

FL: Jag förstår. Vilken typ av kortspel brukar ni spela?

R: Vi brukar spela plump.

FL: Ja.

R: Mm.

FL: Mm. Och hur ofta har ni gjort det då?

R: Det brukar bli i alla fall en gång i månaden vi åker över till honom och spelar kort och käkar pizza, och ser till att han har det bra. Man ser ju på dem om de mår bra eller inte. Men det har varit bra alla gångerna så att det...

FL: Och när du säger att du ser på honom att det är bra, beskriv hur du..., vad är det du fångar upp då som får dig att känna så.

R: Ja, han ler ju upp när han öppnar dörren och vi kommer dit. Och just det där att vi brukar liksom på skoj gadda ihop då och försöka få Ann-Louise att förlora och så där. Och då liksom Ann-Louise säger nej, säger hon. Och ja, du vet.

FL: Mm.

R: Och så skrattar han lite grann. Han tycker det är roligt när vi retas lite.

FL: Mm, jag förstår. Och då berättade du att ni brukar ses ungefär en gång i månaden. Ungefär

Krimfup.se - FUP & DOM på nätet

under hur lång tid har ni gjort det? Är det under senaste året eller är det de senaste fem åren? Eller ja, förstår du hur jag menar?

R: Det är nog senaste... Nu kommer inte jag ihåg när han flyttade till Katrineholm igen. I och med att han inte bodde där förut så var det inte så. Men hela tiden han bodde i Katrineholm, eller bor.

FL: Ja, just det. Så från det att han flyttade till Katrineholm så blev det tätare att ni träffades?

R: Jajamän.

FL: Ja.

R: Ja.

FL: Men du, jag tänker, när ni träffas, vem var det som initierar träffarna?

R: Ja... Jag brukar ju vilja initiera dem, eller gör ju det. Och ibland så är det Ann-Louise. Så det är lite olika så där. Så säger vi så här, det var länge sedan vi var där. Då tittar vi i almanackan, ja, då var vi där då.

FL: Och vem tar kontakten med Johan?

R: Det gör Ann-Louise.

FL: Det gör Ann-Louise, mm.

R: Mm.

FL: Kan du beskriva Johan lite mer? Du sa lite grann om hans sociala, men berätta lite grann hur han är i sociala sammanhang, hur du upplever honom.

R: Han är ju lite tillbakadragen. Men det är ju en smart kille liksom. Han kan ju rätt mycket. Men han går inte in i några diskussioner om vi är många över julen, eller när vi träffas på julen och det är många människor och så där. Han sitter oftast och lyssnar och väntar, så han vill inte ge sig in i någon stor diskussion inte.

FL: Nej. Och du säger att han sitter och väntar, gör han sig till tals längre fram då eller?

R: Nej, oftast inte.

FL: Nej. Hur skulle du uppfatta och beskriva hans humör?

R: Jag har aldrig sett honom ha humör. Han har alltid varit lugn och försiktig så att säga.

FL: Mm. Och då tänker jag med humör så tänker jag också så här... Har du sett honom sprudlande eller är han ganska neutral eller hur beskriver du honom?

R: För det mesta är han ganska neutral. Men just när vi skojar och har lite roligt och retas lite grann, då lever han upp och skrattar och så där. Men annars så, han har nästan en vanlig nivå han är på hela tiden.

FL: Mm. Jag tänkte fråga dig, berätta allt du vet om hur Johan lever. Alltså jag tänker, jamen, hur försörjer han sig till exempel?

R: Ja, han har ju jobbat tidigare och varit jätteduktig. Jag tror han jobbade 18 år som tidningsutdelare och inte borta en enda dag från jobbet.

Krimfup.se - FUP & DOM på nätet

FL: Mhum.

R: Sen så slutade han med att köra morgontidningar. Han började på någonting som heter Matsmart som de hade i Katrineholm.

FL: Ja.

R: Och där jobbade han och trivdes och han vann priser. Han var bästa plockare på lagret i flera månader i rad. Och sen flyttade de, och då blev han hemmasittande så att säga. Men han sökte inget nytt jobb, utan han sa att han klarade sig på de pengarna han hade.

FL: Mm. Du sa flytta... Ja, fortsätt.

R: Och när vi kom och hälsade på honom alltid så frågade vi alltid hur det stod till och hur det var med hans ekonomi och så där. Nej, allting var bra. Han sa att; det är bra, jag klarar mig.

FL: Mm. Jag förstår. Jag vill bara... Jag tror att jag förstod dig, men jag vill stämma av så att det inte blir något missförstånd. Du sa flyttade de, menade du då att Matsmart flyttade?

R: Ja, Matsmart flyttade.

FL: Ja, precis. Och när var det han började jobba på Matsmart då?

R: Jag har ju passerat 40 så jag har svårt att komma ihåg datum och sånt där och år.

FL: Jag förstår. Och det är helt okej att inte komma ihåg?

R: Nej, jag kommer inte ihåg det.

FL: Nej. Vad vet du kring Johan och vänner och intresse och den biten?

R: Jag har aldrig träffat några av hans vänner i och med att vi träffade honom bara lite grann då och då. Förut så höll han ju på med att paddla kanot och han cyklade mycket och sånt där, men sista åren han har slutat med det.

FL: Vad tror du är anledningen till att han har slutat med det?

R: Jag vet inte.

FL: Har du frågat honom?

R: Nej, jag har inte frågat honom. Jag har inte fått den där... Jag brukar få bra kontakt med barn och ungdomar och alla som jag är runt omkring, men jag har inte fått den där riktiga kontakten med Johan så att säga, utan det är korta frågor och korta svar bara.

FL: Varför tror du att det har blivit så tror du?

R: Jag vet inte. Jag har ju frågat Ann-Louise om hon vet varför det är så och om det är någonting som har hänt i familjen under uppväxten och allting. Men jag har bara fått nej-svar på det. Det finns inget som hon vet heller.

FL: Nej, jag förstår.

R: Jag har frågat om hans pappa var hård mot honom, någonting sånt där. Nej. Jag har ju funderat lite grann, det har jag gjort.

FL: Mm. Är det några mer funderationer kring Johan som du har haft?

Krimfup.se - FUP & DOM på nätet

R: Nej, inte mer än att han bor själv och liksom vi borde besöka honom mycket oftare och så där. Jag tycker det är synd att han ska sitta själv.

FL: Mm, jag förstår. Och det är ju väldigt omtänksamt.

R: Mm.

FL: Jag tänkte om vi backar bandet lite grann, när du träffade Johan första gången, vad fick du för intryck av honom då?

R: Han såg glad ut. Och det är ju så om man träffar en person första gången eller så där hit och dit, och jag känner ju då också att han tittar ju även… han iakttar ju även mig liksom som har träffat hans mamma och så där.

FL: Ja.

R: Såna möten blir ju ganska... ja, lite strikta och korta.

FL: Ja, jag förstår. Hade Ann-Louise sagt någonting kring Johan innan du träffade honom första gången?

R: Det minns jag inte.

FL: Nej.

R: Som sagt var, det minns jag inte.

FL: Nej, det är ju, vad sa du, 18 år sen, det är ganska länge.

R: Nej, 12.

FL: 12 år sen. Ja, det är länge sen.

R: Ja.

FL: Det var 18 år som han hade varit tidningsutdelare. Ja. Men jag tänker, Johan, vad tror du skulle göra honom glad?

R: Ja, jag vet inte. Han blir ju glad när vi när vi liksom killskojar och liksom så där. När man... När vi har kommit till honom i Katrineholm och vi ska spela kort och vi käkar pizza och liksom så där, han kan vara glad och skratta. Men i och med att det inte blir så många gånger då, det är liksom bara det.

FL: Mm. Vad tror du skulle kunna göra honom irriterad då?

R: Jag vet inte om det finns något som kan göra honom irriterad.

FL: Nej. Jag tänker på julen och så när ni har suttit och pratat, upplever du att det finns någonting i diskussionerna som han kanske ser mer intresserad utav eller? Jag har ju fått beskrivet av dig att han inte deltar så mycket genom att säga någonting själv. Men jag tänker om du kan se på honom att det är några saker som väcker hans intresse lite mer även om han inte uttrycker så mycket i ord?

R: Ja, oj, oj, oj. Mm. (Tystnad) Förlåt, ta om den där frågan igen.

FL: Okej. Jag kände det när jag sa den att den lät lite svår kanske. Men det jag tänkte var så här att även om han inte uttrycker sig så mycket i ord så kanske det kan finnas vissa saker som kanske väcker hans intresse mer, att man kanske kan se att han ser mer intresserad ut av att

Krimfup.se - FUP & DOM på nätet

prata om eller höra om annat. Till exempel, det skulle kunna vara politik, det skulle kunna vara fritid eller kanot, jamen, som du sa. Förstår du vad jag menar?

R: Ja, nu förstår jag.

FL: Mm.

R: Det jag tänker på först här nu, det är väl det här, när det handlar om djur, om katter och hundar och så där, han var ju väldigt mån om djur.

FL: Mm.

R: Eller är. Är. Var sa jag. Jag menar att han är borta inte.

FL: Ja, jag förstår.

R: Att han... Att han är väldigt, just det här med katter och hundar och sånt där, det bryr han sig väldigt mycket om. Det verkar som djuren tycker om honom också.

FL: Mm, just det. Och (ohörbart 14:32) djuren. Berätta lite grann hur han... jamen, han tycker väldigt mycket om dem och så, men upplever att han har någon starkare åsikt kring djur eller alltså...? Hur ska jag uttrycka mig?

R: Han diskuterar ju inte öppet i grupp eller någonting så där. Nej.

FL: Men jag tänker, är det något djur som han har extra starkt intresse för, alltså hundar eller katter eller?

R: Den här familjen har ju haft väldigt mycket djur.

FL: Ja.

R: Så jag tror de har haft alla djur som går att ha.

FL: Ja, jag förstår.

R: De brukar skoja kring det. De har ju haft ett dagbarn som vart veterinär. (Skrattar)

FL: Ja, det kanske... det kanske fanns en anledning till det.

R: Ja.

FL: Man växer upp med alla djur runt omkring sig. Ja, jag förstår.

R: De har haft hästar, de har haft smågrisar, de har haft kaniner, höns, hundar, katter, allt. Råttor. Allt.

FL: Skulle du beskriva honom som att han är väldigt djurvän på så sätt att han är väldigt mån om hur djuren behandlas eller?

R: Jajamän.

FL: Ja, jag förstår. Och hur har du märkt att han har varit det då?

R: Jag har ju haft katter och vi har ju träffat djur och så där.

FL: Och hur märker du på han då?

Krimfup.se - FUP & DOM på nätet

R: Ja, han bryr sig ju om dem.

FL: Ja.

R: Och djuren kommer till honom också, så att det... och djur känner ju på sig.

FL: De brukar vara duktiga på det.

R: Mm.

FL: Jag tänker att du och Johan har ju ändå haft en relation under många år. Upplever du att den har förändrats genom åren?

R: Nej, det tycker jag inte. Ja, kanske senare i tiden när han flyttade till Katrineholm och vi träffade honom, vi spelade kort och så där, så har han blivit gladare.

FL: Mm.

R: Men det har ju blivit att vi har träffats och vi har liksom fått den där tiden tillsammans och även tiden som går däremellan.

FL: Jag förstår.

R: Man bygger upp ett förtroende mellan varandra och så där.

FL: Ja. Upplever du att det tar tid att bygga upp ett förtroende för Johan?

R: Ja, det gör det. Men det kan ju även bero på mig eftersom jag vill inte rusa eller pressa någon. Jag vill ju ta det försiktigt. I och med det tar det ju också tid.

FL: Ja, precis. Jag tänker kontakten. Du berättade lite grann att du och Ann-Louise, eller du brukar ibland säga till Ann-Louise att nu borde vi träffa Johan igen och så tar hon kontakt med Johan då. Brukar du ta någon kontakt med Johan?

R: Nej, det brukar jag inte göra.

FL: Nej. Brukar han ta någon kontakt med dig?

R: Nej, utan det är bara via Ann-Louise då.

FL: Ja. Hur upplever du att Johans kontakt med sina systrar är?

R: Ja, den har väl varit lika dålig som de har kontakt med honom så att säga. För han tar... varken... ja. Jag tror inte, eller jag vet faktiskt inte hur ofta han tar kontakt med dem, men de tar inte heller så ofta kontakt med honom.

FL: Nej.

R: Utan då är det via Ann-Louise. Jag vet inte. Jag har ju kommit in i deras släkt så att säga. Jag har ju då märkt, (ohörbart 18:39) (jag tar nu?) om det här som vi har pratat om och det gör inget.

FL: Nej.

R: Men då har det blivit så att liksom... Jag glömde nästan vad jag skulle säga. Jag har ju kommit in i deras… och jag vill ju liksom inte grabba tag i någon, tag i någonting som jag funderar på. Men Johan har ju varit lite, lite udda, om man kan... Kan man säga så?

Krimfup.se - FUP & DOM på nätet

FL: Mm, jag tror att jag förstår hur du menar.

R: Han har varit väldigt tyst och lite tillbakadragen och så där, så man liksom får närma sig honom försiktigt tycker jag. Och liksom på hans villkor. Så jag har inte haft den här kontakten att jag har ringt honom och så där.

FL: Nej.

R: Nej. Som jag kanske skulle i efteråt så här ha tagit. Kanske gjort något tillsammans, han och jag.

FL: Ja, jag tror inte du ska klandra dig, klandra dig för det. Utan... men absolut, det kan man ju alltid göra. Men lägg ingen skuld på dig själv tycker jag.

R: Nejdå.

FL: Och hur har hans kontakt varit med mamman då, med Ann-Louise?

R: Ja, den kontakten har ju bara varit via de ibland och när vi ska åka dit och så där. Vi försöker ju att hämta honom när det blir så här stora högtider som jular och midsommar och hit och dit. Så vi tar hem honom och åker och (ohörbart 20:12) det vi ska göra med släkten och systrarna och så där.

FL: Och om jag förstår dig rätt då så är det ni som initierar även det för honom?

R: Ja.

FL: Hur tror du... Ja, säg du.

R: Ja, det är det.

FL: Hur tror du det skulle vara om ni inte initierade vid storhelger och så?

R: Han skulle inte höra av sig.

FL: Nej.

R: Nej.

FL: Om vi pratar lite grann om Härnösand då. Vad vet du kring Johan och den tiden han bodde i Härnösand?

R: Jag har bara hört berättas och det är nu när det är aktuellt med Härnösand.

FL: Ja.

R: Vi har väl varit på några resor uppåt Norrland och, eller uppåt, och då har Ann-Louise berättat att han har bott där och de har varit och hälsat på honom när han bodde där och så där. Så det är väl liksom allt jag vet.

FL: Och vem hade hälsat på honom när han bodde där då?

R: Ann-Louise och Lennart.

FL: Ja. Vet du hur ofta de hälsade på honom?

R: Nej, det vet jag inte.

Krimfup.se - FUP & DOM på nätet

FL: Berättade hon någonting om vad han gjorde i Härnösand?

R: Han jobbade på något lager.

FL: Ja. Och nu när vi ändå är i Härnösandstrakten så tänkte jag fråga dig, vad vet du om Brattåsmorden?

R: Bara det jag har sett och hört på nyheter och nätet nu här sista tiden. Annars så visste jag inte om någonting.

FL: Vet du om Johan har intresse för kriminalfall, att han brukade följa det på något sätt?

R: Nej, det tror jag inte.

FL: Nej. Johan har ju bytt namn, eller efternamn.

R: Ja.

FL: Vad vet du kring det?

R: Jag har frågat Ann-Louise varför han har bytt till Jacobsson.

FL: Ja.

R: Och det visste hon inte riktigt då. Men Ann-Louise var ju född Jacobsson.

FL: Ja.

R: Han tog ju morföräldrarnas efternamn.

FL: Ja, precis. Har du frågat honom kring det?

R: Nej, det har jag inte gjort.

FL: Har han själv sagt någonting kring det?

R: Nej, det har han inte. Vi pratar inte så mycket och jag vill ju vara ganska försiktig med honom.

FL: Jag förstår. Under den här tiden som du har funnits med i familjen, har Johan ägt någon bil då?

R: Nej, det har han inte.

FL: Vet du om han brukar bruka någon bil? Alltså att han hyr eller lånar eller så där.

R: Ibland har han hyrt bil när han har flyttat. Vi har hjälpt till med några flyttar och så där. Men ibland när han har flyttat så har han hyrt något eget och gjort det. Han har inte varit ägare till någon bil under den här tiden i alla fall.

FL: Nej. Vet du om han har varit det bakåt i tiden?

R: Att han har ägt någon bil tillbaka i tiden?

FL: Ja.

R: Jag har hört talas om någon gammal Golf han hade under gymnasietiden bara.

Krimfup.se - FUP & DOM på nätet

FL: Ja. Jag förstår.

R: Det var någon familje... eller om den stod på familjen vet jag inte, men de nyttjade någon gammal Golf. Men det var ju när de gick i gymnasiet.

FL: Ja. Vem skulle du uppleva har mest och kanske bäst kontakt med Johan?

R: Ja, i... Vem hade bäst kontakt med Johan? Det är nästan så jag känner det lilla jag hade kontakt med Johan var nästan mest. Jag vet inte. Ann-Louise var försiktig när vi pratade med Johan. Och systrarna, inte vad jag hörde, ringde de så ofta eller kanske, jag vet inte, men jag hörde aldrig att de hade ringt till Johan eller någonting så där. Utan det var via Ann-Louise då.

FL: Mm.

R: Mm.

FL: Vet du om han hade något annat socialt nätverk runt omkring sig?

R: Nej. Det enda jag känner till, det var när han flyttade ifrån... eh... Vi hjälpte honom att flytta till Hede. Och därifrån så flyttade han själv upp till Östersund. Och sen när han flyttade från Östersund då till Katrineholm, då hade han träffat en kvinna.

FL: Ja.

R: Mm.

FL: Berätta om henne.

R: Jag träffade henne aldrig, utan jag bara hörde talas om det lite grann då. Hon hade barn. Och jag vet inte var hon jobbade någonstans. Men ibland kom hon upp med matlådor till honom. Och sen vet jag inte. Hon ville flytta ihop tror jag, men där tror jag han klev av resan.

FL: Ja. Hur länge hade de en relation?

R: Jag vet inte. Om vi säger att det kanske var ett... ett år efter han… sen han flyttade ifrån Östersund och tillbaka till Katrineholm. Så kanske ett halvår, ett år när han bodde i Katrineholm.

FL: Förstod jag dig rätt så träffades de i princip ganska direkt som han kom tillbaka till Katrineholm?

R: Ja.

FL: Vet du hur de hade träffats?

R: Nej.

FL: Har han haft någon annan flickvän?

R: Nej, inte vad jag vet. Han var väldigt blyg.

FL: Mm, jag förstår. Johan, han har ju flyttat ett par gånger.

R: Ja.

FL: Hur kommer det sig att han har flyttat så mycket, tror du?

R: Jag vet inte. Jag har funderat på det också.

Krimfup.se - FUP & DOM på nätet

FL: Ja. Har du funderat på det nu eller har du...

R: Nej.

FL: ... haft de tankarna bakåt i tiden också?

R: De har jag haft tillbaka i tiden också.

FL: Mm. Beskriv Johans bostäder. Alltså var han har flyttat och hur det har varit där han har bott.

R: Hans bostäder?

FL: Mm.

R: Eh... Vilka har jag har varit i? Jag har ju bara sett den bostaden som vi hjälpte honom att flytta till i Hede.

FL: Mm.

R: Och innan han flyttade dit så hade han ju ganska många adresser, två, tre, fyra i Katrineholm.

FL: Ja. Och hur var de bostäderna då? Var det lägenheter alltihopa?

R: Ja, det var lägenheter alltihopa.

FL: Mm. Beskriv hur han hade sina bostäder. Var det stora bostäder? Små, stora? Inredningarna? Nämen, lite sådär. Berätta.

R: Små bostäd... små lägenheter har han haft.

FL: Ja.

R: Han tycker mycket om inredning.

FL: Ja.

R: Han piffade och höll jätterent och fint i sina lägenheter.

FL: Ja. Vad för typ av inredning verkade han gilla?

R: Ja... Han höll på med lite... det var lampor och det var lite... möbler. Han kunde liksom snickra om möblerna, göra om dem när han flyttade så de skulle passa in och... beställde på nätet lite nya möbler ibland som kom hem. Så han skaffade lite småsaker och... Det är allt mellan sängar och små bokhyllor och lite annat sånt där. Så förnyade han sig lite grann när han flyttade och...

FL: Har det sett snarlikt ut i alla bostäder eller är det någon som har...?

R: Ja, ganska snarlikt.

FL: Mm. Jag förstår. Du säger att han beställde möbler på nätet. Hur var Johan kring det då? Brukade han vara på stan och handla eller hur var han så, tror du?

R: Nej, han var inte på stan, utan han handlade på nätet. Även mat handlade han på nätet.

Krimfup.se - FUP & DOM på nätet

FL: Ja.

R: Han fick ju mat hemkörd från ICA, beställde och… På slutet där i alla fall. På slutet, jag menar inte så, men sista året här. Då frågade vi när vi var där hos honom om vi skulle hjälpa honom att handla eller någonting. Nej, han hade handl... han hade fått hemkört då.

FL: Varför tror du att han valde att ta hemkörning?

R: Han hade ju ingen bil.

FL: Nej. Pratade Johan någonting om att han brukade vara ute eller var han mest inne? Berättade han någonting om vad han gjorde på dagarna?

R: Ja, vi frågade ju när vi var där till honom; vad har du gjort idag och hit och dit. Han hade promenerat och han hade gått långa promenader och så. När sommaren var, flera år tillbaka, så hade han ju paddlat kanot och cyklat.

FL: Mm. Vet du om han brukade ha sällskap?

R: Nej, ensam.

FL: Ensam.

R: Mm.

FL: Sa han att han var ensam eller är det vad du tänker att han var?

R: Det var jag som såg att han var ensam, men han sa aldrig det själv.

FL: Är det någonting mer som du tänker kring Johan som du skulle vilja berätta för mig?

R: Nej. För mig var det, han är en fin kille.

FL: Mm. Jag tänker att du beskrev Johan som lite tillbakadragen.

R: Ja.

FL: Vad är din uppfattning om hur man lättast når fram till Johan?

R: Ja... Jag tror att det är på mitt sätt, eller jag inbillar mig att det är på mitt sätt, att jag tar det försiktigt och vi kan skoja lite grann och vi kan närma oss som kompisar. Inte som att jag är mammas gubbe eller någonting sånt där och han är bara en pojke, utan att man liksom är på samma plan…

FL: Mm.

R: … och skojar. Mm.

FL: Mm. Och det har vi ju egentligen redan pratat kring, anledningen till att Johan är lite tillbakadragen. Hade du något mer att säga kring det?

R: Nej, det är väl bara att jag har undrat varför han är så tillbakadragen.

FL: Mm.

R: Jag har fått höra lite berättat då om att när han gick i skolan så var han ju ganska duktig, men han hade inte så mycket umgänge med sina kompisar. De utnyttjade väl honom lite grann ibland när de ville ha skjuts med bil och sånt där.

Krimfup.se - FUP & DOM på nätet

FL: Mm.

R: Jag har ju också... jag har ju egna barn.

FL: Mm.

R: Mina barn är inte som Johan.

FL: Nej.

R: Utan de är lite mera spralliga som jag då.

FL: Mm.

R: Så jag märker ju skillnaden.

FL: Ja, jag förstår. Jag ska bara titta här om det är någon mer fråga som jag tänkte att jag skulle vilja ställa till dig. (Tystnad) Nej, just nu har jag inte någon mer fråga, men det kan ju hända att jag får en fråga längre fram och då önskar att återkomma till dig.

R: Du får gärna ringa när du behöver.

FL: Ja, men jättebra. Då ska jag avsluta inspelningen. Klockan är då 12.

Krimfup.se - FUP & DOM på nätet

Polisen

Förhör

1:a förhöret Malin Ytterberg

Signerat av

Signerat datum

Enhet
Polisregion Nord, Samo grova brott 1 Rgn Nord

Diarienr
5000-K482248-25

Hörd person
Ytterberg, Malin

Personnummer

Den hörde är
Annan

ID Styrkt
Ja

Sätt
Genom kontrollfrågor. /Insp A Sundbom

Ställning till misstänkt - målsägande - vittne

Tolk

Språk

Ytterligare information om anledning till förhör
Informeras om att hon hörs med anledning av att brodern är misstänkt för grovt brott i Härnösand.

Underrättad om misstanke

Underrättad om 12 § FUK

Underrättad om rätt till försvarare

Godtar försvarare/biträde som rätten förordnar

Försvarare/biträde närvarande

Försvarare/biträde önskas

Förhörsledare
Agneta Sundbom

Förhörsdatum
2026-04-15

Förhör påbörjat
11:09

Förhör avslutat
11:37

Förhörsplats

Typ av förhör
RB 23:6

Förhörssätt
Telefonförhör

Ljudbandsförhör

Förhörsvittne

Utskrivet av
CH

Berättelse

Förhör Malin 2026-04-15

Ärende: K482248-25
Datum/tid: 2026-04-15 11:09

FL: Förhörsledare Agneta Sundbom
M: Hörd person Malin

FL: Så, men då är det 15 april och klockan är 11.09. Och jag ska hålla förhör med dig Malin, som är syster till Johan. Och innan jag börjar ställa frågor till dig så ska jag informera dig om att du räknas ju som närstående. Det innebär att du behöver egentligen inte vittna vid en eventuell rättegång. Men det är bara information som jag vill ge dig och ja, det kan vara bra för dig att bara veta så där.

M: Mm.

FL: Jag kommer att spela in det här förhöret precis som jag sa. Och jag vill att nu när vi pratar att du berättar med så många ord och detaljer och så utförligt som du kan. Men det kan ju vara så att det är någonting som du inte vet eller någon fråga som du inte förstår, då vill jag att du säger till.

M: Mm.

FL: Ja. Känns det okej?

Krimfup.se - FUP & DOM på nätet

M: Jaja.

FL: Perfekt. Men du, då vill jag egentligen att du börjar med att berätta jamen i stora drag om er uppväxt och då främst fokusera på Johan. Hur upplever du att ni hade det i familjen när ni växte upp?

M: Vi hade det jätte-jättebra. Min mamma är helt fantastisk måste jag säga. Vanlig uppväxt. Vi bodde väldigt nära min farmor och farfar. De var liksom barnvakt åt oss hela tiden. Vi var väldigt mycket med dem. Ja, jag vet inte hur mycket tid vi hade eller hur mycket ska vi ha?

FL: Nämen, fortsätt.

M: Min pappa jobbade som polis ett tag så han jobbade ganska mycket och då var min mamma hemma med oss. Sen så började min mamma plugga. Jag vet inte exakt hur gamla vi var när min mamma började jobba. Men hon var hemma med oss under liksom de första åren. Så... ja. En liten by bodde vi i. Allt var liksom tryggt och trevligt och bra.

FL: Vad hette byn?

M: Vrena hette byn.

FL: Vrena, ja.

M: Mm. Väldigt liten.

FL: Och när ni blev vuxna, hur har kontakten varit inom familjen då?

M: Vi... Jag har inte haft så mycket kontakt med honom sen han flyttade hemifrån alls. Han är ju inte så väldigt social av sig, så att... Jag försökte ett tag att skicka grattis på hans födelsedag och så där. Men det var liksom aldrig något kontaktsökande från hans sida. Så det är jag och min syster och min mamma som har haft närmare kontakt, har vi. Så jag har träffat honom en gång om året, på julafton, i princip. Men vi har inte haft någon annan kontakt. Jag bjöd honom på mitt bröllop för tre år sedan. Han kom inte på det. Och jag förstår ju varför, för det är liksom en väldigt stor social situation, och det var ju inte han så bra på.

FL: Du säger att han var inte var så bra på det. Berätta lite kring det. Du sa att han inte är social, berätta mer om det.

M: Han har alltid varit väldigt blyg. Det var jag också när jag växte. Det blev mycket bättre för mig under gymnasiet. Men han har alltid varit liksom lite tyst så. Och så har jag förstått att det är liksom... Han blir obekväm i sociala situationer liksom. Han tycker inte om det alls. Han sitter mest tyst.

FL: Mm.

M: Så det är väl det. Han är ju liksom med på julafton och så, men han säger inte så mycket. Han hänger mest med liksom. Så det är väl lite därför vi har tappat kontakten också. Han pratar inte så mycket och då har jag varit så här ja, om inte han anstränger sig som kommer inte jag anstränga mig. Lite så. Så vi har ju i princip inte pratat med varandra på 20 år. Så jag har inte jättemycket att komma med här tyvärr.

FL: Nej, jag förstår. Jag förstår. Har ni någon form av familjechatt där ni pratar med varandra?

M: Jag och min mamma och syrra har en WhatsApp-grupp, ja.

FL: Ja. Och Johan, han är inte med i den eller?

Krimfup.se - FUP & DOM på nätet

M: Nej, inte alls.

FL: Nej. När träffade du Johan senast?

M: På julafton nu i år. Mm.

FL: Och hur upplevde du honom då?

M: Som vanligt. Han är med liksom, men han säger inte så mycket och frågar mig ingenting. Så det blir alltid lite stelt känner jag, jag som pratar ganska mycket. (Skrattar till)

FL: Jag förstår.

M: Så blir det ju mer att liksom vi andra pratar och han sitter liksom, han sitter med mest.

FL: Mm. Och när det är på julafton så där, när brukar han komma? Kommer han...

M: Min mamma hämtar alltid honom med bil.

FL: Ja.

M: Han bor i en annan stad, så att min mamma åker på morgonen och så hämtar hon honom och sen så brukar hon köra hem honom på kvällen. Han (ohörbart 05:34) inte sova över och så. Men i år tror jag faktiskt han sov hemma hos min mamma och hennes sambo, eller särbo.

FL: Har han gjort det vid något annat tillfälle?

M: Sovit hos dem?

FL: Ja, alltså sovit över någon julafton?

M: Inte vad jag kan minnas.

FL: Nej. Vet du om han har sovit där någon annan gång förutom julaftnar?

M: Nej, det tror jag inte. Det skulle nog min mamma ha sagt.

FL: Hur ofta har du kontakt med din mamma då?

M: En gång i veckan kanske. Varannan vecka.

FL: Ja.

M: Hon är en typisk mamma så, hon ringer mig oftare än jag ringer henne. (Skrattar till)

FL: Ja, precis.

M: Men vi har ju våran chatt liksom, så vi pratar ju. Jag och min syrra pratar mest, men mamma är ändå med i chatten. Hon hänger med liksom.

FL: Just det. Och du och din syrra då, hur ofta pratar ni i chatten?

M: Jag och Elin pratar varje dag i princip.

FL: Och Johan då, vid grundskoleåldern? Du nämnde lite tidigare att han var blyg.

M: Ja, precis.

Krimfup.se - FUP & DOM på nätet

FL: Berätta mer kring hans grundskoleålder. Hur upplever du att det var för honom då?

M: Då var det bättre tror jag. Han var ganska blyg, men han hade ändå vänner så minns jag. Att han bjöd hem några lite då och då i mellanstadieåldern.

FL: Vet du om han har kontakt med någon av dem senare i livet?

M: Nej, det vet jag inte. Ingen aning. Det tror jag inte. Jag tror han fick nya vänner sen på högstadiet och sen så kanske någon mer på gymnasiet. Men mellanstadiekompisarna, nej, det tror jag inte.

FL: Kommer du ihåg vad någon hette från mellanstadiekompisarna?

M: Nej, tyvärr. Jag har jättedåligt minne också. (Skrattar till)

FL: Det är ganska länge sen också så det är fullt förståeligt.

M: Ja, gud ja. Ja, ja, ja, ja, ja. Ja, det är jätte-jättelänge sen. Jag vet faktiskt inte. Jag har knappt koll på mina egna kompisar.

FL: Vad hade han för fritidsaktiviteter och intressen?

M: I mellanstadiet. Jag tror han spelade pingis ett tag minns jag.

FL: Just det.

M: Annars vet jag faktiskt inte. Nej, inte så mycket tror jag. Men det hade inte jag heller. (Skrattar till) Jag är den personen som inte hade någon hobby liksom.

FL: Ja, men så kan det ju vara.

M: Ja, men pingis, det är det jag minns att jag spelade i alla fall i mellanstadiet.

FL: Ja. Hur skulle du beskriva er kontakt vid den tiden?

M: Den var okej, alltså som syskon är liksom. Vi bor i samma hus, men... ja, hänger väl liksom lagom mycket.

FL: Ja, jag förstår. Och hur var...

M: (ohörbart 08:33)

FL: Ja, förlåt. Säg du.

M: Nej, jag var klar.

FL: Hur var kontakten med Johan och föräldrarna?

M: Den var väl bra. Den var nog som vi andra också.

FL: Mm. Och med er andra... eller med er syster Elin, hur var deras kontakt då?

M: Hon säger så här i efterhand att den var bra. Och jag minns ju inte det. Jag känner inte att jag tyckte så här, åh gud, vad de hänger mycket och inte jag. Så har jag aldrig känt.

FL: Nej, men... Hur gick det för honom i skolan då?

Krimfup.se - FUP & DOM på nätet

M: Bra. Han är ju väldigt smart. Han är mycket smartare än vad jag är till exempel. (Skrattar till)

FL: Ja, okej.

M: Jag har fått det andra liksom, men inte liksom matte-smartheten. Väldigt bra på matte och så.

FL: Ja. Var det några andra ämnen som han gillade?

M: Det vet jag faktiskt inte. Det har jag inte så stor koll på.

FL: Nej. Men matte säger du att det ...

M: Ja, precis, det är det jag minns. Han är väldigt bra på matte. Han kan ha hjälpt mig lite. Men inga andra... Nej, jag vet faktiskt inte. Jag tror inte jag brydde mig så mycket i högstadieåldern. (Skrattar till)

FL: Nej, så kan det vara.

M: Jag brydde mig mer om mig själv.

FL: Ja, man kan ha fullt upp med sig själv då.

M: Ja, precis, tonåren.

FL: Ja, precis. Men när han började gymnasiet, vad läste han för nånting?

M: Bra fråga. Nånting praktiskt, typ el eller något liksom… något praktiskt.

FL: Mm. Om han hade lätt för matte och så, hur kom det sig att han valde nåt praktiskt tror du?

M: Det vet jag faktiskt inte.

FL: Nej.

M: Han borde ju ha gått natur liksom eller nånting sånt. Det kan ha varit så att någon i klassen kanske valde det. Jag valde gymnasielinje så, att det var en kompis i klassen som valde en gymnasielinje. Och då sa jag så här, då gör jag det också. För man är ju liksom 14-15, man har ju liksom ingen... ingen aning.

FL: Nämen, precis. Och så kan det säkert vara, att (ohörbart 10:52) valt.

M: Ja, kanske. Jag vet faktiskt inte.

FL: Men jag tänkte mer i gymnasiet, kommer du ihåg några kompisar som han hade då?

M: Nej. Jag tror inte han hade så mycket kompisar faktiskt för att vara ärlig. Och vi gick ju på olika skolor också, så att jag... jag vet inte vilka han hängde med i skolan och så där.

FL: Vilken skola gick han på då?

M: Han gick på Gripen och jag gick på Tessin. De skolorna ligger liksom långt ifrån varandra.

FL: Och vilken stad var det i, sa du?

M: Vi gick i Nyköping båda två.

Krimfup.se - FUP & DOM på nätet

FL: I Nyköping, ja.

M: Ja, precis.

FL: Och där under gymnasietiden, eran kontakt, var den samma lika eller blev det någon förändring i kontakten mellan er?

M: Den minskade väl lite då. Han brukade hämta mig, när jag har varit på krogen så brukade han hämta mig med bilen och skjutsa. Han brukade skjutsa mig lite överallt innan jag hade körkort själv.

FL: Just det.

M: Typ så. Annars hängde vi inte så jättemycket. Då hade jag också mina egna kompisar och mitt eget liksom.

FL: Ja, precis.

M: Ja.

FL: Och vilken bil var det han brukade använda då?

M: Det var nog min mammas bil, tror jag. Ja, jag vet inte om han hade en egen bil då. Jag tog över hans bil när jag flyttade hemifrån.

FL: Ja. Och vad hade han för bil då?

M: Jag och bilar, jag vet faktiskt inte.

FL: Nej. Kommer du ihåg vilken färg den var på bilen?

M: Den jag tog över var typ inte silvergrå, men gråaktig kanske. En ganska gammal bil.

FL: Ja. Hur länge, eller när tog du över den? Kommer du ihåg det?

M: Åh, jag flyttade hemifrån... Jag tog studenten 2002. 2002, 2003, där någon gång, tog jag över den.

FL: Mm, just det.

M: Gjorde jag. Då tror jag han hade flyttat hemifrån, hade han. Och då tog jag över den.

FL: Vart hade han flyttat?

M: Halmstad, kanske?

FL: Vad sa du? Nu hörde jag inte riktigt.

M: Halmstad, tror jag. Nu vet inte jag exakt årtalen här när han flyttade till Halmstad. Eller om han flyttade liksom hemifrån in till stan i Nyköping. Det vet jag inte. Han kan ha bott i Halmstad då.

FL: Ja, just det. Vad gjorde han i Halmstad?

M: Han skulle plugga.

FL: Ja. Och vad ville han läsa där?

Krimfup.se - FUP & DOM på nätet

M: Någon sorts industridesign. Någonting sånt, tror jag.

FL: Just det. Och hur gick det med det då?

M: Det vet jag faktiskt inte. Min mamma sa att han flyttade ner och sen flyttade han tillbaka ganska snabbt. Då tänkte jag så här, åh nej, har han blivit liksom mobbad eller någonting under insparken, tänkte jag.

FL: Ja. Hur kom det sig att du fick den känslan tror du?

M: För att, ja, han hade inte så många vänner på gymnasiet. Och att han blev nog lite retad eller vad man ska säga, då, tror jag. Och i och med att han inte liksom har riktigt det sociala så tror jag att så här en inspark på ett universitet kanske inte riktigt är hans grej.

FL: Nej. Jag förstår.

M: Jag älskade det, det var det bästa jag gjort. Men det är nog absolut inte hans grej. Det var bara det jag tänkte, jag vet absolut inte.

FL: Nej. Nämen, det är bra att du säger hur du tänker.

M: Jag har inga fakta överhuvudtaget. Mm.

FL: Men då sa du att han var i Halmstad. När han flyttade tillbaka, vad gjorde han då? Vet du det?

M: Jag vet faktiskt inte. Jag har inte så stor koll. Som sagt, vi har liksom inte haft kontakten sen han flyttade hemifrån i princip.

FL: Nej, okej.

M: Nej, jag minns inte. Det här är över 20 år sedan.

FL: Ja, jag förstår. Det är inte så lätt att komma ihåg.

M: Nej. Min mamma minns mer än vad jag gör.

FL: Mm. Ja.

M: Tyvärr.

FL: Det kan jag förstå. Men berätta allt du minns kring Härnösand.

M: Där minns jag ingenting faktiskt, för att vara ärlig. Jag vet bara att min mamma sa att han flyttade dit. Jag tror hon hjälpte honom. Hon har hjälpt honom i princip varje gång han har flyttat och kört liksom, kört runt honom.

FL: Okej.

M: Har jag upplevt det, att hon liksom har hjälpt honom i alla flyttar. Men jag har inte varit inblandad alls.

FL: Vet du varför han valde just Härnösand?

M: Nej, ingen aning.

FL: Jag förstår. Även om du säger att du inte kommer ihåg så mycket kring Härnösand så tänker jag att jag ställer några frågor och så får du säga vad du minns och inte minns.

Krimfup.se - FUP & DOM på nätet

M: Mm.

FL: Men hälsade du på honom någon gång när han bodde där?

M: Nej, nej, nej. Nej.

FL: Nej. Vet du var han bodde någonstans i Härnösand?

M: Nej, ingen aning.

FL: Hade han pratat någonting innan om Härnösand, att han hade någon bekant eller någonting där?

M: Nej. Som sagt, vi pratade ju inte med varandra vid det här tillfället. Så nej.

FL: Fick du via honom eller någon annan höra talas om att han hade några vänner eller kontakter med någon i Härnösand när han bodde där?

M: Nej, inte alls.

FL: Vet du någonting om hur han försörjde sig under tiden han bodde i Härnösand?

M: Nej, det vet jag inte.

FL: När han hade varit i Härnösand och tiden efter det, märkte du någon skillnad på honom?

M: Nej.

FL: Nej. Okej. Då tänker jag kring namnbytet. Han har ju bytt från Lindgren till Jacobsson. Kan du berätta allt du vet kring det?

M: Jag vet faktiskt inte varför.

FL: Nej.

M: Jag har känt lite likadant. Alltså så här Lindgren är väldigt vanligt, finns det något annat skulle jag gärna vilja heta det. Det var därför jag bytte nu när jag gifte mig. För att det var så här, ja, det namnet, efternamnet betyder liksom inte så mycket och det är väldigt vanligt. Men jag vet faktiskt inte varför han bytte, nej.

FL: Har du någon gång frågat honom kring det?

M: Nej. Vi tyckte väl att det var lite udda. Men det var så här, ja, fine, det är väl okej. Eftersom det ändå var ett namn i familjen. Det är min mammas flicknamn.

FL: Ja, precis.

M: Så vi tyckte väl det var lite fint liksom, men jag tänkte inte så mycket mer på det.

FL: Jag tänker den här bilen som du pratade om tidigare. Är det den enda bilen Johan har haft eller har han haft någon annan bil?

M: Efter jag hade den menar du eller vilken tidslinje?

FL: Ja, jag tänker den som du tog över där, den berättade du att Johan hade.

M: Ja.

Krimfup.se - FUP & DOM på nätet

FL: Har han haft ytterligare någon bil efter det?

M: Inte vad jag vet. Jag tror inte han köpte någon egen bil efter det, nej. Eftersom att mamma har liksom flyttat runt honom så tror jag inte att han har en egen bil.

FL: Nej. Och hur upplever du hans intresse för bilar?

M: Det var nog inte så stort. Han var lite mer som jag. Det är en bil och jag kommer framåt liksom.

FL: Mm.

M: Mm. Ja. Nej, inget stort intresse. Det tror jag inte.

FL: Nej. Den här bilen som han hade, brukade han den själv eller var det någon mer som brukade använda den?

M: Den som jag tog över?

FL: Mm.

M: Nej, den hade han själv.

FL: Ja.

M: Vi bodde på landet då också, så det var liksom någonting vi behövde. (Skrattar till)

FL: Ja, jag förstår. Jag förstår. Elin, hade hon någon bil då?

M: Inte när hon bodde hemma, nej.

FL: Nej.

M: Det tror jag inte. Nej, hon flyttade hem... Ja, hon flyttade hemifrån tidigare också. Vi bodde inte så på landet–på landet när Elin flyttade hemifrån.

FL: Har hon delat någon bil med Johan någon gång? Att de har haft någon bil som de har nyttjat båda två regelbundet?

M: Nej, det vet jag faktiskt inte. Nej, det vet jag inte. Nej. I mitt huvud har hon inte haft någon bil alls. Men nu när du säger det, hur tog hon sig runt? Jag vet faktiskt inte. Nej. Men det fanns inga fler bilar i familjen, nej, utan det var mina föräldrars bil och sen var det den här bilen som jag fick.

FL: Ja, jag förstår. Jag förstår. Jag tänker den här händelsen uppe i Härnösand nu då.

M: Mm.

FL: I dagligt tal så brukar man ju kalla det Brattåsfallet eller Brattåsmorden. När blev du första gången uppmärksammad på att den händelsen hade inträffat?

M: Det var när mamma ringde mig förra veckan.

FL: Ja.

M: Då googlade vi lite.

Krimfup.se - FUP & DOM på nätet

FL: Mm. Och det var ingen händelse som... som du snappade upp när den var aktuell, eller vad man ska säga, 2005?

M: Nej, inte alls. Jag var ute och reste 2005. Jag var inte ens i Sverige.

FL: Jag förstår.

M: Eller nu vet jag inte exakt när det här hände. Men jag var ute och reste våren, sommaren. Ja, våren 2005. Då var jag i Australien. Då brydde jag mig inte jättemycket om vad som hände i Sverige. (Skrattar till)

FL: Var sa du att du var då någonstans?

M: Jag var i Australien.

FL: Australien. Ja, jag förstår.

M: Ja. Februari, mars, april. Ja, våren där.

FL: Kan du påminna dig om att Johan någon gång har pratat om den här händelsen?

M: Nej, inte alls.

FL: Hur upplever du hans intresse kring kriminalfall eller hur jag ska uttrycka mig?

M: Det vet jag inte. Som sagt, vi... vi pra... vi har inte pratat liksom sen, ja, 20 år tillbaka. Så att jag vet inte.

FL: Nej. Och det är inget som han har kanske tagit upp på julafton heller då förstår jag?

M: Nej, nej, nej. Han säger inte så mycket då. Nej.

FL: Vem upplever du har den bästa kontakten med Johan?

M: Mamma.

FL: Ja.

M: Hon är där ibland.

FL: Finns det någon annan som han brukar ha kontakt med?

M: Inte vad jag vet, nej.

FL: Jag tänker de senaste åren, vad vet du om vad Johan har försörjt sig med?

M: Han har delat ut tidningar på morgonen. Morgontidningsutdelare eller vad det heter. Och sen så jobbar han på Matsmart, tror jag, den matbutiken. Jag tror han jobbar typ på lagret och packar varor eller nånting sånt.

FL: Just det.

M: Det är det jag vet.

FL: Vet du om det är några speciella intressen han har?

M: Nej, ingen aning. Som sagt, vi har ingen kontakt.

Krimfup.se - FUP & DOM på nätet

FL: Vet du vad han brukar göra på dagarna och på kvällarna?

M: Nej. Det har jag undrat vad han gör i sin lägenhet. (Skrattar till) Om han inte har ett jobb, eller om han inte jobbar så mycket liksom. Så nej, jag har ingen aning.

FL: När du ändå säger lägenhet, vad vet du om hans boende, hur han har bott?

M: Jag var där en gång i Katrineholm. En etta kan det ha varit. Jag var där med mamma en gång och hälsade på.

FL: När var det då?

M: Tio år sen kanske. Ja, låt säga tio-ish år sen.

FL: Vet du om Johan har haft någon flickvän, eller jag kanske inte ska vara så..., flickvän eller pojkvän kanske jag ska säga? Man vet inte.

M: Ja. Min syrra berättade att för ett par år sedan så dejtade han någon som var från Nyköping tydligen. Så att hennes... Min systers kille visste vem hon var. Det kan väl ha varit en tre, fyra år sedan kanske?

FL: Ja.

M: Lite osäker på årtal. Alla år är liksom, allt bara (ohörbart 25:48) ihop, nu är det lite...

FL: Ja, jag fattar.

M: När man tänker på det. Ja. Men mer än tre år sedan, tror jag.

FL: Och vad berättade din syster om det då?

M: Hon sa bara att han dejtade någon och att hon hade två barn och var från Nyköping typ. Det är väl det. Och sen att de gjorde slut en tid efteråt. Det är allt jag vet.

FL: Vet du om han har haft något annat förhållande med någon?

M: Nej, jag vet faktiskt inte. Nej. Det har jag undrat själv också.

FL: Har du någonting som du känner att du skulle vilja berätta för mig, som du känner att det här kan vara viktigt att veta för mig?

M: Nej, faktiskt inte. Som sagt, vi har ingen kontakt. Vi träffas max en gång om året, på julafton, och då säger han inte så mycket. Nej, tyvärr.

FL: Vad tror du är anledningen till att han inte säger så mycket?

M: Han är bara jätteblyg. Han har varit det redan från när vi var små. Sen har jag misstänkt någon liksom någon sorts social fobi eller någonting, att det är liksom någon sorts spärr så. Nu på senare år har jag tänkt diagnoser också, för vi visste ju inte då liksom för 20 år sedan att diagnoser finns. Så jag vill absolut inte slänga ur mig att jag tror att han har... alltså jag vill inte, vad ska man säga, leka hobby…

FL: Nej. Nej, jag förstår.

M: … psykolog och säga han med den här diagnosen, absolut inte. De senaste åren har jag tänkt att han kanske har någon sorts diagnos, att vi liksom bara så här misstolkat det på något sätt.

Krimfup.se - FUP & DOM på nätet

FL: Ja.

M: Ja.

FL: Precis. Och vilken diagnos tänker du skulle vara mest rimligt i så fall?

M: Jag är inte jättepåläst på diagnoser faktiskt.

FL: Nej, jag förstår det.

M: Men han är bara väldigt tyst som person och liksom pratar inte så mycket och håller sig mest för sig själv och så.

FL: Mm, jag förstår. Bra. Men du, om inte du har någon fråga eller någonting mer som du har, så tänker jag att vi ska avsluta förhöret.

M: Mm.

FL: Och då är klockan 11.37 och så ska jag stänga av inspelningen.

Krimfup.se - FUP & DOM på nätet

Polisen

Förhör

1:a förhöret Elin Lindgren

Signerat av

Signerat datum

Enhet
Polisregion Nord, Samo grova brott 1 Rgn Nord

Diarienr
5000-K482248-25

Hörd person
Lindgren, Elin

Personnummer

Den hörde är
Annan

ID Styrkt
Nej

Ställning till misstänkt - målsägande - vittne
Äldre syster

Tolk

Språk

Ytterligare information om anledning till förhör
Informeras om att anledningen till förhöret är att brodern är misstänkt för grovt brott i Härnösand.

Underrättad om misstanke

Underrättad om 12 § FUK

Underrättad om rätt till försvarare

Godtar försvarare/biträde som rätten förordnar

Försvarare/biträde närvarande

Försvarare/biträde önskas

Förhörsledare
Agneta Sundbom

Förhörsdatum
2026-04-15

Förhör påbörjat
13:50

Förhör avslutat
14:49

Förhörsplats

Typ av förhör
RB 23:6

Förhörssätt
Telefonförhör

Förhörsvittne

Utskrivet av
CH

Ljudbandsförhör

Berättelse

Förhör Elin 2026-04-15

Ärende: K482248-25
Datum/tid: 2026-04-15 13:50

FL: Förhörsledare Agneta Sundbom
E: Hörd person Elin

Del 1

FL: Och så säger jag till inspelningen att jag ska hålla förhör med dig, Elin. Och idag är det den 15 april och klockan är 13.50.

E: Ja.

FL: Så. Och då vill jag berätta för dig att du räknas som närstående.

E: Ja.

FL: Så därför kommer du inte att behöva vittna vid en eventuell rättegång. Men upplysningar som du kan ha kan ju ändå vara viktiga och bra för oss ändå så därför så önskar vi få hålla förhör med dig.

E: Absolut.

FL: Vad bra. Jag har redan berättat för dig att jag kommer att spela in förhöret. Och sen så

Krimfup.se - FUP & DOM på nätet

tänkte jag att under det här förhöret så önskar jag att du berättar med så många ord och detaljer, så att det blir så utförligt som möjligt. Och är det någonting som du inte vet eller som du inte förstår som jag frågar, då vill jag att du säger till mig.

E: Yes.

FL: Bra. Då ska vi se. Då tänkte jag så här att vi kanske kan börja med att du kan berätta lite generellt kring er uppväxt. Och då med främst fokus på Johan.

E: Precis. Allt det här kom ju som en chock helt enkelt. Såklart. Men nu har det ju gått några dagar här och ja. Men jag och Malin är ju lite mer, vad säger man, pratglada och sociala och sådär. Johan har ju alltid varit lite blyg, lite tyst och sådär. Min syster och han hade ju inte jättemycket kontakt. Alltså kontakt, men de umgicks inte så mycket när vi var små och lekte och sådär. Utan det var mer han och jag, kunde hitta på grejer. Och då pratade jag kanske om när vi var i mellanstadiet, lågstadiet. Fiskade mycket, åkte ut med båt. Var mycket ute i naturen och så där.

FL: Mm.

E: Sen började han i högstadiet. Och det var väl där jag kände att där fortsatte vi inte liksom ha så jättebra kontakt liksom. Vi hittade inte på saker tillsammans, vad ska man säga, vi kom ifrån varandra lite grann. Umgicks inte lika mycket, pratade inte lika mycket. Av naturliga skäl, tänker jag också. Olika intressen och olika kompisar och sådär.

FL: Ja.

E: Och sen... Ja, jag vet inte vad mer jag ska säga.

FL: Hade han några fritidsaktiviteter?

E: Ja, jag vet i mellanstadiet så spelade han ju pingis. Och var ganska duktig på det. Men inte så här några lagsporter direkt. Han höll inte på med någon annan sport. Utan det var mycket liksom, ja men mer såhär att fiska och sånt där. Mer naturgrejer. Sen vet jag att han umgicks lite med kompisar ibland och sådär. I början på högstadiet gjorde han det också. Sen vet jag att han var mer och mer själv. Det var någonting som jag kände hände i högstadiet. Med kompisarna alltså. Som gjorde att han slöt sig väldigt.

FL: Ja. Vet du om det var någon speciell händelse eller?

E: Nej, det har vi liksom aldrig fått reda på. Men jag tror att... I och med att han var så blyg och lite försiktig och sådär. Särskilt i grupp. När man var själv med honom så var han mer öppen och glad, hade humor och kunde skoja och liksom sådär. Men just i grupp så slöt han sig. Och jag tror helt enkelt kompisarna liksom bröt med honom. Sen dess tror jag han var ganska mycket ensam i skolan och så där. Det är en känsla jag har. Vi har inte fått reda på exakt om det hände någonting eller vad det var. Men jag kommer ihåg, det här var så länge sedan också, men jag kommer ihåg där i högstadiet ungefär att han skulle träffa några kompisar. Och sen dess, sen den kvällen eller vad det var, då umgicks han inte så mycket med sina kompisar längre. Vi vet inte riktigt vad som hände. Om de sket i honom eller om de... Jag tror han blev utanför från dess liksom, framåt.

FL: Jag förstår.

E: Han hade ju kompisar och sådär som han hittade på grejer med och, ja.

FL: Kommer du ihåg vad de kompisarna han hade, vad de hette?

E: Åh, det gör jag tyvärr inte.

Krimfup.se - FUP & DOM på nätet

FL: Nej.

E: Men det var ju några i klassen, vet jag. Hans klass.

FL: Just det. Hur var han i skolan?

E: Ja, vi gick ju på samma högstadium, måste vi ha gjort, om jag gick i nian och han i sjuan.

FL: Mm.

E: Men man märkte inte så mycket av honom, utan han höll sig mest för sig själv. Han var ju väldigt duktig i skolan. Väldigt duktig på matte och teknik och sånt där. Och det var ju inte jag och Malin om man säger så. Det var inte våran grej. Han var väldigt duktig i skolan faktiskt. Hade ganska lätt för sig. Så vad jag vet så fick han ju bra betyg och sådär. Men som sagt, jag tror han var väldigt ensam. Han var med. Jag vet inte om han var mobbad. Men han var nog lite utanför och ensam. Sen började jag i gymnasiet och då hamnade vi liksom på olika skolor. Då umgicks ju inte han och jag direkt.

FL: Nej, jag förstår.

E: Mer än hemma lite grann. Men han höll sig mycket själv. Mm.

FL: Om vi backar tillbaka till den där händelsen. Eller nej, vi vet ju inte om det var någon händelse. Utan jag tror du uttryckte det att han skulle träffa sina kompisar en kväll.

E: Ja, det är ett svagt minne jag har.

FL: Ja.

E: Vi bodde utanför Råby då på Malms gård.

FL: Ja.

E: Vet jag. Och han hade ju några kompisar alltså som bodde i närheten och sådär. Sen vet inte jag om det exakt var från hans klass eller om det var från någon parallellklass. Jag kommer ihåg nu vad de hette och vilka det var. Men jag kommer ihåg, det är ett minne jag har, att just, jag tänkte att det var kul med kompisar ändå att umgås och sådär. Han var lite taggad att åka iväg. Vad de nu skulle hitta på för någonting liksom. Ja, men de skulle väl hänga liksom. Och det är just ett sådant minne jag har. Jag vet inte exakt om det var det tillfället eller någonting efteråt. Men sen dess så fick jag känslan av att han hade inte de där kompisarna längre. Jag tror de liksom, de ville inte vara med honom längre. Eller de... göra slut är ju fel ord, men ja du kanske fattar.

FL: Ja, men jag tror jag förstår hur du menar. Kommer du ihåg hur gammal han var, eller vilken årskurs han gick i då?

E: Nej, det vågar jag inte heller säga. Jag har för mig det var i högstadiet, för det var väl då vi bodde på Malms gård.

FL: Ja.

E: Slutet på högstadiet. Jag gick i gymnasiet, nian eller gymnasiet flyttade vi ut till Malms gård. Det var i Tärnö innan vi bodde utanför Vrena.

FL: Just det. Och det här var när ni bodde, när ni hade flyttat från Tärna?

Krimfup.se - FUP & DOM på nätet

E: Ja, precis.

FL: Mm. Och så sen så började ju han gymnasiet också.

E: Ja.

FL: Och hur var det då? För honom.

E: Då gick han ju på Gripenskolan. Jag gick på Tessin. Och jag är ju två år äldre än honom då. Och då gick han ju el. Alltså jag tror det gick jättebra och så i skolan, med betyg och sådär.

FL: Mm.

E: Men han hade ju aldrig några kompisar med sig hem eller något sådant där. Jag vet faktiskt inte hur det var för honom i skolan.

FL: Nej. Jag tänker, om du säger att han var väldigt duktig i skolan, i grundskolan och så valde han ett mer praktiskt yrke. Hur tror du att det kommer sig?

E: Nej, men han var praktiskt lagd också. Han hade liksom bägge sidorna.

FL: Ja.

E: I och med att han hade väldigt lätt för matte och teknik och sånt där. Och el, elteknisk eller vad han nu gick för något. El i alla fall. Det är ju både och. Det är ju både lite mycket matte och räkna och även praktiskt liksom.

FL: Ja, okej.

E: Så då valde han väl säkert det för att han kände att det kanske passar. Men han har ju aldrig, vad jag vet, sen jobbat som elektriker. Han började ju inte på något jobb efter skolan.

FL: Vad hände där då?

E: Efter skolan så, nu vet jag inte vilket år det var. Men då sa han i alla fall att han kom in på, ska vi se, i Halmstad på högskolan. Och då skulle han plugga industridesign. Han är duktig så här på inredning och rita och sånt där. Så då kommer jag ihåg hur vi pratade hemma. Men åh vad kul. Gud vad kul. Han kom in på skolan och skulle börja plugga liksom. Det var ändå lite otippat fick man, fick jag en känsla för att han skulle göra det. Jag trodde han skulle börja jobba direkt efter skolan eller sånt där. Men jag kommer ihåg att jag blev väldigt glad att han hade kommit in och skulle plugga till det där.

FL: Mm.

E: Sen vet jag inte om det var ett halvår eller ett år. Då pratade jag med mamma och då sa hon att han hade hoppat av helt enkelt.

FL: Okej.

E: Han sa att matten var för svår. Och då kom jag ihåg hur jag tänkte att, va, var matten för svår? Han är ju jätteduktig på matte. Jag kommer ihåg att jag tänkte den tanken att är det verkligen matten som var för svår? Det kanske har hänt någonting annat.

FL: Mm.

E: Och sen vet jag att han flyttade från Halmstad till Tylösand. Och jag vet inte hur långt ifrån det är. Men det är i alla fall kanske inte så långt bort. Sen var han väl hemma en, eller var det Katrineholm? Eller så kom han hem en veva. Jag vet i alla fall att han bodde hemma hos

Krimfup.se - FUP & DOM på nätet

mamma och pappa när de bodde i Ålberga, en sväng. Då kommer inte jag ihåg om han hade bott i Katrineholm innan och flyttade hem. För pappa blev ju sjuk i cancer. Och dog ju 2008.

FL: Mm.

E: Eller kom han hem från, alltså han har ju bott på så många ställen. Det är svårt att komma ihåg alla.

FL: Ja, jag förstår.

E: Jag vet i alla fall att han var hemma 2004 där. Kanske 2005. Och i juni -05 då fick jag min äldsta dotter Hanna.

FL: Mm. Kommer du ihåg vart han bodde då?

E: Frågan är om han inte bodde kvar i Ålberga eller om han hade flyttat upp till Härnösand då. Han kom i alla fall tillbaka från Härnösand 2008, tror jag. När pappa... Eller 2007, när pappa blev riktigt sjuk.

FL: Mm.

E: Och sen när pappa hade dött 2008, det var då han flyttade till Katrineholm igen, tror jag.

FL: Ja.

E: Jag ber om ursäkt om det är rörigt men jag kommer inte ihåg alla, alla flyttar exakt.

FL: Det är helt okej, och det är bra att du säger till om du inte riktigt känner dig säker.

E: Ja. Jag vet att mamma kan, mamma kan ju bekräfta alla flyttarna mer korrekt för hon har ju mer koll, exakt, kanske på år och vart. Men jag vet i alla fall Halmstad, Tylösand. Han var hemma en sväng i Ålberga ett eller två år. Jag tror 2004. Och så har det varit Härnösand tre år. Sen var det någon sväng till Hede och sen var det Frösön i Östersund, och sen var det Katrineholm igen.

FL: Ja, det är några flyttar.

E: Ja, det här har ju alltid vi undrat lite över. Varför alla dessa flyttar?

FL: Ja, förklara, vad tror du?

E: Ja, att han flyttade till Halmstad det var ju lite självklart om man kom in på skolan och så. Och sen kanske han kände att, jag vet inte om det hände någonting där eller om han bara ångrade sig eller att det var matten som var för svår.

FL: Mm.

E: Som gjorde då att han avslutade studierna. Och sen att han flyttade hem till Ålberga igen det har ju förklarliga skäl, att pappa var sjuk. Och han hade ju inget jobb då, och inte plugg. Så det förstår jag att han kom tillbaka ett tag där. Sen vad jag vet upp till Härnösand, då vet jag att han, det mamma berättade också ju, att han skulle ta något, att han hade väl fått något jobb och skulle ta truckkort och klarade det.

FL: Mm.

E: Sen var han jobbade någonstans i Härnösand det vet faktiskt inte jag.

FL: Nej.

Krimfup.se - FUP & DOM på nätet

E: Om han jobbade, och vart han i så fall jobbade, jag vet bara att han tog ett truckkort. Och att han bodde där i tre år tror jag.

FL: Mm.

E: Men ingen aning om han pluggade också eller bara, eller om han jobbade någonstans. För grejen är nu att sen han flyttade till Halmstad då har vi knappt haft kontakt alls.

FL: Okej jag förstår.

E: Vi har ju kanske haft så här; grattis på födelsedagen har man skrivit när han fyller. Då skriver han; Tack.

FL: Ja.

E: Och så har han skrivit till mig också; Grattis på födelsedagen. Och jag säger; Ja men tack så mycket.

FL: Mm.

E: Han har ju kommit och hälsat på vissa jular. Men då bara velat stanna kanske en dag liksom. Och då har han ju ändå tyckt att, om man sett på honom så har han tyckt det var ganska kul och sådär, träffat sina systerdöttrar, två stycken. De har fått så här, ja men julklapp av honom. Det har ju alltid varit kontanter de har fått. Inslagna på lite roliga sätt liksom, så de har tyckt det var lite roligt. Sen har ju han velat tillbaka och när han är här, han har ju inte pratat så mycket. Han svarar och man frågar honom. Det är det som har varit så svårt med honom. För när han var liten, i låg och mellanstadiet och vi lekte mycket, då var han väldigt glad, pratglad, hade humor, ville hitta på saker. Och sen som jag sa där från högstadiet, om han nu var mobbad eller utanför, eller om det hände någonting då kändes det som att han bara slöt sig. Och sen dess har det liksom, han har inte riktigt varit den gamla Johan, liksom barn, som han var när han var barn.

FL: Jag förstår.

E: Och sen han flyttade till Halmstad sen så har vi inte, vi har inte ringt varandra. Vi har aldrig pratat i telefon.

FL: Nej.

E: Som sagt, det har kommit något sms när man fyller år. Eller att vi träffas vid jul, bara någon dag sådär på julafton. Sen har det inte varit mer.

FL: Nej.

E: Jag har ju aldrig varit och hälsat på, mer än ett par gånger i Katrineholm när han bodde där. Och såg, var inne i hans lägenhet och sådär. Mamma och hennes särbo har ju hälsat på honom lite mer, och hjälpt honom vid flyttarna och sådär.

FL: Hur upplever du att kontakten har varit mellan Johan hans mamma? Eller er mamma?

E: Ja, mamma har ju verkligen försökt hålla kontakten. Hjälpt honom när han flyttar. Kört honom. För han har ju inte haft någon bil. Han har ju körkort, men han har inte ägt någon bil. Han cyklar ju jämt dit han ska. Cyklar eller går.

FL: Mm.

Krimfup.se - FUP & DOM på nätet

E: Så hon har ju verkligen, nej men sträckt ut en hand och frågat och, nu senaste tiden har de ju, de har åkt dit och de har käkat lunch ihop, pizza, spelat lite kort och pratat. Och han har börjat öppna sig senaste åren liksom lite mer. Och jag får en känsla av att mamma är lite rädd, ja men att vara för på. Att han ska backa tillbaka igen. Hon är så tacksam att han ändå öppnar upp lite, att de får komma dit och.

FL: Mm, jag förstår.

E: Ja. Så så har det sett ut. Så nu senaste tiden har de ju haft, men de har säkert åkt dit, om inte varje månad, varannan månad och liksom träffat honom och försökt hålla kontakten.

FL: Mm.

E: Och senaste tiden nu så har han ju till och med, han har inte velat gå ut och äta på restaurang och sånt där. Jag har ju tänkt att han kanske har social fobi.

FL: Ja.

E: Jag har fått lite den tanken. Att han har lite, får ångest och har social fobi. Men nu sa mamma, sist de hade varit där så hade han ju hängt med ut och åt på restaurang. Och hon var jätteglad för det. Det låter ju konstigt. Det är ju så här självklara grejer för oss kanske, att bara gå ut och äta. Men för han har det varit lite jobbigt har vi upplevt. Så han har undvikit det. Men nu senast tror jag de var ute och åt faktiskt.

FL: Ja. Du berättade om hennes särbo, din mammas särbo.

E: Mm.

FL: Vad heter han?

E: Roland Kraft.

FL: Mm. Hur har deras relation varit då?

E: Ja, men den har faktiskt varit bra.

FL: Mm.

E: Vi pratade faktiskt om det härom veckan. Att det är nästan, han har nästan nu bättre relation till Roland, mammas, ja just nu särbo, men de har varit sambos också, än vad han hade till pappa, skulle jag säga.

FL: Ja.

E: Och det var samma sak där, vi umgicks jättemycket med pappa när vi var små. Och åkte skridskor och allt sådana här naturgrejer. Ut och tälta och paddla. Det var jag, pappa och Johan som umgicks mest. Malin, min syster, var inte intresserad av sådant där. Natur och sådant. Inte mamma heller. Så det var ju vi tre som var ute på mycket grejer.

FL: Mm.

E: Men jag upplever inte att han hade så här, det var inte en dålig relation till pappa, men det var ju, det var ju heller inte, han höll för mycket själv liksom.

FL: Ja.

E: Jag tror inte de pratade särskilt mycket. Men det var ju lite så då, det här var ju länge sedan också. Det här var ju 80-talet.

Krimfup.se - FUP & DOM på nätet

FL: Ja, precis.

E: Vi hade, de pratade inte jättemycket sådär liksom. De var inte jättenära.

FL: Nej, jag förstår.

E: Ja. Och sen nu då när han har träffat Rolle ganska mycket. För han, Rolle, Roland, han har ju varit med på och hjälpt till med flyttar.

FL: Mm.

E: Han har oftast följt med när mamma åker till Katrineholm och de ska träffas och käka lunch och sådär.

FL: Mm.

E: Och Rolle upplever också att Johan har öppnat upp sig lite mer. Och att de har en ganska bra relation. Inte för att de, han ringer ju inte till någon. Han pratar inte med någon, så. Det har han ju nästan aldrig gjort. Så det är inget konstigt egentligen. Han är som han är. Det kan man ju få vara, tänker jag.

FL: Absolut.

E: Alla är inte sociala så.

FL: Nej.

E: Men att han har börjat prata mer lite grann. Vill gärna träffa Rolle. Och Rolle gillar honom. Så Rolle har väl tagit honom lite grann under sina vingar känns det som liksom lite. Ja men försökt skämta med honom och försökt prata och sådär. Ja.

FL: Jag fattar.

E: Så bra relation, men det är absolut inte en sån här relation som man tänker att; vi har en bra relation. Att vi ses ofta. Vi pratar i telefon varje vecka. Nej, nej, nej. Inget sånt. Men när de ses så har det varit liksom trevligt och skojsamt och liksom.

FL: Ja. Jag förstår. Vi pratade lite grann om tiden i Härnösand. Jag tänker att vi ska fånga upp den igen.

E: Ja.

FL: Och återigen, berätta allt du minns kring Härnösand. Du har pratat lite grann om det. Men jag tänker att vi stannar kvar där lite grann. Och försöker komma ihåg.

E: Precis. Ärligt talat så vet jag inte varför han flyttade dit.

FL: Nej.

E: Jag tycker bara det vart så konstigt egentligen att han flyttar så långt. Och så ofta. Samtidigt som det kan ha sina naturliga förklaringar. Han kanske har träffat någon, tänkte vi. Och därför hamnade han där uppe. Tog truckkort. Och kanske pluggade eller jobbade någonstans. Och mer än så vet inte jag. För han har ju inte Instagram, han lägger aldrig ut någonting. Ringer aldrig. Vi har inte haft den kontakten. Så är han inte här fysiskt i närheten, alltså bor ganska nära. Då har vi liksom aldrig träffats. Och vi pratar inte i telefon. Vi har inte... Jag vet inte, jag kan bara gå på vad mamma säger att han flyttade för.

Krimfup.se - FUP & DOM på nätet

FL: Ja, precis, jag förstår.

E: Så jag vet inte mer än så alls. Vet är inte vad han har gjort, vet inte vilka han har umgåtts med. Om han har gjort det. Jag har ingen aning.

FL: Nej. Och när du säger att om han inte bor nära då ses ni inte. Ska jag dra slutsatsen då att du var aldrig och hälsade på honom i Härnösand?

E: Nej, nej. Det har jag aldrig varit. Utan bara i Katrineholm ett par gånger.

FL: Mm. Vet du om någon annan hälsade på honom i Härnösand?

E: Mamma, och eventuellt mamma och Rolle har gjort det. De hjälpte väl honom med flytten dit också då, som alla andra flyttar. I och med att han inte har någon bil så har ju de hjälpt honom då med alla saker och kört upp dem dit.

FL: Mm.

E: Och om mamma förstod så skulle han ju, om det var att han skulle börja plugga. Och sen börja jobba. Och hon vet att han tog ett truckkort, sa han. Och klarade det. Och har jobbat på något jobb med truckkortet.

FL: Ja.

E: Men hon vet inte heller vad det är för firma i så fall. Vad det är för arbetsgivare. Så hon har hjälpt till med flytten, och sen kanske hon var uppe en gång under de här tre åren. Men det är inget säkert, det är vad jag tror. Och det är ganska långt bort så det är inget man liksom åker, hon har ju jobbat heltid också här fram till hon gick i pension också så att.

FL: Ja, ja precis.

E: Det är ingen sträcka man åker så här på en helg kanske.

FL: Nej, det är ju en bit att åka. Absolut.

E: Ja, men precis. Så hon har nog varit, hjälpt till med flytten och kanske besökt någon gång. Men mer än så tror jag inte att det är.

FL: Nej. Du pratade tidigare på ett ungefär när det var han var i Härnösand. Nu kommer jag inte riktigt ihåg, vad var det, när var han i Härnösand? Som du minns.

E: Som jag minns. Då ska vi se, Halmstad, Tylösand. Frågan är om han inte flyttade till Härnösand, genom tänker jag på datumen. -05, -06, -07. Det måste ju varit kanske efter, när han inte pluggade klart i Halmstad. Undrar om det blev Härnösand då. Och sen när pappa blev sjuk, det var då han kom hem en vända. Min dotter föddes ju -05, 26. Eller ja -06. 050621 föddes ju hon ja.

FL: Ja.

E: Pappa dog -08. Så fyra, fem, sex. Om han bodde 2004,- 05 och -06 kanske i Härnösand. Sen blev pappa sjuk. Då kom han hem en vända. Och det var då han sen flyttade till Katrineholm tror jag första gången.

FL: Ja just det.

E: Det är nog vad jag skulle gissa på.

Krimfup.se - FUP & DOM på nätet

FL: Har du noterat någon skillnad på Johan innan och efter tiden i Härnösand?

E: Nej. Och det betyder ju inte att det inte har varit någon skillnad men vi har ju inte som sagt, det har kommit kanske två sms på ett år. Och det är när man grattar på födelsedagen. Och han har skrivit till mig; grattis på födelsedagen.

FL: Mm.

E: Vi har ju inte ringt. Jag har aldrig varit där och hälsat på. Han har inte varit här. Kommer inte ihåg under de här tre åren om han var och hälsade på någon jul här. Så nej, i och med att jag inte har träffat honom så kan jag inte heller säga om jag har sett någon skillnad. Den enda skillnaden jag märkte det var ju som sagt i högstadiet. Han slöt sig ganska mycket. Och sen har ju han varit så här. Så om han kom här en jul, han sitter ju med och så, men han säger ju knappt någonting.

FL: Mm.

E: Men han verkar ändå tycka att det är lite kul att vara med. Men han är ju inte liksom, han deltar ju inte direkt vid samtal och sånt där. Sen vill ju han tillbaka. Han vill ju inte vara här en längre tid.

FL: Jag förstår.

E: Har han ju inte velat.

FL: När du pratar om jular där så nämnde du att en dag, menar du att han stannade över dagen då, eller menade du att han brukar sova över på julen?

E: Och det har ju varit lite olika. För att någon gång kom han hit och då ville han åka hem samma dag, alltså julafton. Så då vet jag att, i och med att han inte har körkort då, eller han har körkort men ingen bil. Så då vet jag att han var hos oss kanske på julafton, och sen sent på kvällen så fick mamma skjutsa hem honom. Och då var det till Katrineholm.

FL: Ja. Just det.

E: När han bodde där. Och jag vet att han någon jul, eller någon, han har varit med honom midsommar också vet jag.

FL: Mm.

E: Och då var det på midsommarafton, då vet jag att han sov över. Och det var ju på Rolands gård, Torsberga. Som han nu har sålt då. Där sov han över vet jag vid någon midsommar. Och någon jul har han också sovit. Men då har han ju sovit hos mamma och så har hon skjutsat hem honom dagen efter. Och då har jag tänkt så här; men varför tar han inte buss då från Katrineholm? Jag känner bara, varför ska du åka och hämta honom, han är liksom vuxen.

FL: Ja.

E: Varför tar han inte en buss och åker till Nyköping, har jag alltid undrat. Men han har inte velat det, har mamma sagt. "Och jag åker så gärna, jag kan hämta honom, det går bra." Och då har ju jag tänkt det här med sociala fobin.

FL: Mm, jag förstår.

E: Den tanken har hela tiden funnits. Och då har det funnits en förklaring. Ja, men han kanske får ångest av att åka buss, eller jag vet inte. Så har jag tänkt i alla fall. Sen vet jag inte om han

Krimfup.se - FUP & DOM på nätet

har det eller om han bara, ja.

FL: Jag tänker, hur har hans personlighet varit? Du säger att han var blyg Och, ja men, som dragit sig tillbaka lite grann genom åren eller efter skolan där.

E: Mm.

FL: Men temperament, alltså hur?

E: Precis, när han var liten, han var ju alltid lite så här ja men tyst och försiktig skulle jag väl säga. Men absolut inte, alltså han pratade väldigt mycket när han var liten. Och hittade på grejer med mig. Vi hade ju jättekul.

FL: Mm.

E: Och skojade, han har ganska rolig humor. Och sådana här grejer. Jag har nog aldrig någonsin sett honom arg eller brusa upp. Någonsin.

FL: Nej.

E: Jag har ju, kan inte minnas att jag sett honom knappt irriterad.

FL: Nej.

E: Vi andra är ju lite mer, ja, man är glad och man är ledsen och man är arg.

FL: Ja.

E: Och man liksom så här, som man är. Han har varit ganska jämn liksom.

FL: Mm.

E: Sen vet inte jag hur han har känt inuti naturligtvis. Men det är inget som han har visat utåt. Och han är ju ingen som så här; woho, jag är jätteglad, eller. Han visar inte så mycket sådant utåt. Han är inte så sprudlande. Men det betyder inte att han kan vara glad för saker. Eller att han kan vara ledsen eller arg för någonting. Men han har aldrig visat liksom aggressioner eller fått utbrott eller. Jag har aldrig sett på honom. Aldrig någonsin.

FL: Mm. Du berätta...

E: Inte ens, alltså när han var liten och så.

FL: Nej, jag förstår. Du berättade att han har humor, vad, då blev jag lite nyfiken, vilken typ av humor? Alltså vad gillar han att skoja om?

E: Ja, men till exempel när han bodde i Katrineholm och man, för där har jag besökt honom om det är två eller tre gånger. Men då har ju mamma varit med. Jag har ju aldrig varit själv och hälsat på honom. För den relationen har vi liksom inte haft. Men jag har hängt på någon gång när han flyttade till en lägenhet i Katrineholm, för jag ville se hur han bodde och sådär. Och då hade han faktiskt jättefint. Apropå det här med industridesign. Han är duktig på inredning och sånt där. Kommer jag ihåg att jag tänkte att oj, vad rent och fint det var. Och vad liksom, vad fint inrett det var.

FL: Mm.

E: Sen kom man in på toan, då hade han hängt upp en bild på Annie Lööf på väggen.

FL: Mhm.

Krimfup.se - FUP & DOM på nätet

E: Det är lite typiskt han. Så man bara, men okej. Varför det? Nej men jag vet inte, han svarade inte. Han bara flinade lite finurligt. Alltså det är lite hans humor, lite så här. När han gav tjejerna julklappar så hade han gjort det som att, ja men slagit in dem jätteväl med olika koder. Och de skulle klura hur man skulle komma åt dem.

FL: Mhm.

E: Det tyckte de var jätteroliga när de var små så här.

FL: Mm.

E: Det var lite så här, istället för att bara slå in ett paket så hade han gjort värsta leken av det. Klurigt liksom. Det tyckte de var jätteroligt.

FL: Mm.

E: Jag kommer ihåg att han var väldigt, väldigt glad, måste jag säga, när han var liten.

FL: Ja.

E: Det var därför jag kände som skillnad där vid högstadiet att han slöt sig.

FL: Ja. Jag förstår.

E: Vilket var ganska jobbigt att se faktiskt.

FL: Ja.

E: Vi vet aldrig vad som hände. Men jag tror att han, kompisarna sa; nej, men vi, du får inte vara med oss längre helt enkelt. Vi tror det. Jag får en känsla av att, jag har minne av den där dagen när han skulle iväg och var lite, han var glad sådär. Han skulle träffa de där kompisarna.

FL: Mm.

E: Och efter det så har jag inget mer minne av att han skulle träffa några kompisar igen.

FL: Nej. Nej precis.

E: Det betyder ju inte att det har varit så, men det är känslan och minnet jag har.

FL: Ja.

E: Att någonting hände där.

FL: Ja absolut. Jag tror jag redan har ställt frågan, men jag ställer den igen. Kommer du ihåg vilka kompisar som det kan ha varit då som han var med?

E: Jag tror det var några i hans klass, skulle jag tippa på. Klass eller parallellklass i högstadiet.

FL: Mm.

E: Det var nog inga kompisar ifrån Vrena, när vi bodde där. För där gick vi i skolan ettan till sexan.

FL: Mm.

E: Sen flyttade vi till Tärnö. Och då låg en, två kilometer utanför. Men då åkte vi samma

Krimfup.se - FUP & DOM på nätet

skolbuss in till högstadiet.

FL: Mm.

E: Och sen flyttade vi till Malms gård. Och då blev det en helt annan buss. Då blev det ju Råby-Eskilstunabussen. Och jag har för mig att det var de kompisarna. Alltså, jag har ju så här, jag har ju så svårt med namn. Men jag har lite bildminne. Hade jag fått se kort på dem hade jag kunnat sagt, ja, de var det typ.

FL: Ja, Och när vi prat...

E: Jag vågar inte säga vad de hette.

FL: Jag förstår. Men du, när vi ändå pratar om kort och fotografier. Har du några fotografier på Johan?

E: Jag har väl något ifrån någon jul.

FL: Mm.

E: Men han har ju liksom inga sociala medier. Jag har inga, mamma har ju fotoalbum från när vi var små och så.

FL: Ja.

E: Men i och med att han flyttade ner till Halmstad när han var, var det 20-21 år kanske.

FL: Ja.

E: Och sen dess har vi liksom, då försvann ju han liksom på något vis. Han bodde ju hemma när han gick i högstadiet, gymnasiet och sen flyttade han ner till Halmstad. Och sen har ju jag inte knappt umgåtts med honom eller sett han. Därav inga bilder, alltså, inga bilder har man inte i sociala medier.

FL: Nej.

E: Men absolut, det kan finnas kanske något från någon jul, när han sitter med här vid bordet och vi äter julmiddag.

FL: Mm, mm.

E: Men nej, jag har inga andra bilder.

FL: Inga, nej.

E: Nej.

FL: Men du, jag tänkte också fråga dig, Johan har ju bytt efternamn.

E: Ja.

FL: Vad tänker du kring det?

E: Det gjorde han, tror jag, innan han flyttade upp till Härnösand.

FL: Ja.

E: Han har, vi har alltid hetat Lindgren, och jag heter ju det fortfarande. Min syster heter något

Krimfup.se - FUP & DOM på nätet

annat för hon har gift sig. Mamma hette ju Jacobsson när hon, innan hon gifte sig med pappa. Och han bytte ju till Jacobsson.

FL: Mm. Alltså Johan?

E: Johan bytte till Jacobsson, ja då innan han flyttade till Härnösand. Vi vet ju inte varför han gjorde det. Jag kommer ihåg att jag tänkte då, när han gjorde det, att han ville inte förknippas med namnet Lindgren. Och då kommer jag ihåg hur jag tänkte att hade det någonting med de där kompisarna i högstadiet och gymnasiet att göra? Att han liksom inte ville, han ville inte att de skulle kunna kontakta honom eller sådant där, så tänkte jag. Är det därför han byter till Jacobsson, för han vill inte heta Lindgren längre. Men det är bara tanke jag hade. Jag vet ju inte orsaken, för han har inte svarat eller vi vet inte varför han bytte efternamn. Men det kan man ju vilja göra.

FL: Ja, absolut.

E: Det behöver ju inte betyda någonting. Sen kan ju bara han svara för varför han gjorde det. Jag vet bara att jag tänkte tanken där att han vill kanske inte heta Lindgren längre för han kanske inte vill kunna bli kontaktad av de här kompisarna. Men det är ju bara spekulationer det har jag inget belägg för.

FL: Nej. Nej men precis. Och det är bra. Vi pratade, vi nämnde bil tidigare. Du sa att han hade ingen bil. Har han någon gång haft en bil?

E: Nej, jag vet att pappa köpte en bil, en gammal bil till oss som vi skulle kunna få använda, en gammal Golf.

FL: Ja.

E: Men den hade vi ju inte länge. Jag tror den var grönaktig.

FL: Mm.

E: Den hade vi bara en kort stund. Det var en sån där, ja men en skitbil som vi bara skulle ta oss runt lite. I och med att vi bodde på landet och så där.

FL: Ja.

E: Annars har, vad jag vet, har han ju aldrig ägt en bil, eller k köpt en bil, men han har körkort.

FL: Mm.

E: Så körkort tog han, men han har aldrig ägt en bil vad jag vet.

FL: Nej. Och den här Golfen, hur mycket använde Johan den då?

E: Nej, men det var inte så mycket. Vi kanske hade den något år eller något sånt där. Och då bodde vi nog hemma fortfarande alltså. Och den gick ju sönder sen, så det var liksom ingen bil man åkte långt med eller. Det var bara en sån här liten gårdsbil som vi fick tillfälligt, alltså.

FL: Ja, jag förstår.

E: Ja.

FL: Och då tänkte jag fråga dig kring Brattåsmorden.

E: Ja.

Krimfup.se - FUP & DOM på nätet

FL: Berätta allt du vet om Brattåsmorden.

E: Ja, innan allt det här kom som en chock så visste jag faktiskt ingenting. Jag hade inte ens hört om det, ärligt talat.

FL: Nej.

E: Det här var första gången jag hörde talas om, aldrig hört namnet Brattås ens förut.

FL: Nej.

E: Men sen det här hände så har man ju såklart varit inne och läst och kollat och. Mamma ringde mig, om det var i onsdags då, när jag stod och lagade mat, och bara, polisen har varit här.

FL: Mm.

E: Och så sa hon då; ja, alltså Johan är anhållen, misstänkt för grovt brott. Då kommer jag ihåg, jag bara; vad säger du för någonting? Jag förstod inte, jag har knappt fattat det fortfarande.

FL: Nej.

E: Jag satte mig på golvet; vad säger du för någonting? Va? Jag fattade ingenting. Hade aldrig hört talas om det där med Brattås heller.

FL: Nej.

E: Så jag vet, jag fattar fortfarande ingenting. Men som sagt, vi kände ju inte honom egentligen. Sen han flyttade till Halmstad har vi ju knappt umgåtts. Aldrig pratat i telefon. Så vi kan ju bara egentligen, jag kan ju bara gå på vad mamma har berättat för mig när hon eventuellt träffat honom någon enstaka gång, och hjälpt till med flyttar och sådär.

FL: Mm.

E: Han säger såhär, säger mamma. Jaha? Ja, visst.

FL: Jag förstår.

E: Säger han någonting så kanske det är så. Säger han inget, alltså man vet ju inte. För att någon säger något behöver ju inte vara sant. Eller så är det sant men. Hon har ju aldrig nämnt något om det här. Hon är ju jättechockad. Alltså mamma mår jättedåligt just nu.

FL: Mm.

E: Hon, ja hon mår verkligen dåligt. Hon skulle behöva prata med någon, känner jag.

FL: Mm.

E: Chockad. Alla är helt chockade. Min sambo sen 18 år, chockad. Roland, mammas särbo, chockad. Min syrra fattar ingenting. Mina tjejer, det är ju deras morbror det här, fattar ingenting. Alla är helt såhär; va? Det är så svårt att ta in, jag fattar inte.

FL: Nej.

E: Och så börjar man tänka att det kan vara, det kan vara allt ifrån värsta scenariot till att det bara är ett misstag alltihop. Där är hjärnan just nu och man är, så svårt att bearbeta alltihop.

Krimfup.se - FUP & DOM på nätet

När det kan vara så mycket olika saker som, ja.

FL: Mm.

E: Jag kan nog inte säga så mycket mer om Brattås, för som sagt, jag vet att han flyttade till Härnösand. Mer vet jag inte.

FL: Nej. Nej.

E: Och sen Hede. Vet inte varför han flyttade till Hede i en månad, det tyckte jag var jättekonstigt.

FL: Mm.

E: Varför flyttar man just till Hede och bor bara en månad? Och sen Frösön. Ska du, fick du jobb i Frösön, eller skulle du börja plugga? Varför alla dessa flyttar? Men visst, man har ju rätt att flytta, det behöver inte vara något konstigt.

FL: Nej. Nej men precis. Vi är olika allihopa.

E: Det är sådär hjärnan går hela tiden.

FL: Ja jag fattar.

E: Gud vad konstigt, vad konstigt, eller lite udda. Men det är ju inte, man får ju flytta. Det kan finnas orsaker.

FL: Ja, absolut.

E: Men jag kan inte säga varför eller någonting.

FL: Nej. Nej, och, hade du möjlighet att fråga honom kring det? Kring flytta, varför han flyttade?

E: Ja, men det har inte blivit så i och med att vi inte haft den kontakten alls.

FL: Nej, jag förstår.

E: Och just att han knappt svarar när man frågar honom saker. Här till exempel på julafton om man frågar. Det kan bli ja eller nej, eller han, han kan svara på något och mumla. Då har man känt att han vill ju inte prata, han vill ju inte ha den här kontakten. Och då har man nästan lämnat honom i fred har jag känt.

FL: Mm, mm.

E: I och med att man inte har fått så mycket tillbaka om man skulle fråga någonting. Därför har man bara, nej men då får du väl, då får du väl flytta runt och bo själv då. Alltså.

FL: Mm.

E: Du får, jag har ju erbjudit honom så här, ja men du kanske vill komma hit en sommar. Vi har en gäststuga på tomten. Du kanske vill bo här någon vecka ute på landet. Vi har ju katt och grejer och djur och.

FL: Mm.

E: Nej, absolut, nej, det har han inte velat. Och då blir det till slut att man bara, nej, men då, då får väl du sköta det själv då. Vi har sträckt ut en hand, men han vill ju inte umgås.

Krimfup.se - FUP & DOM på nätet

FL: Nej.

E: Och inte prata mycket. Och skickar inga sms och ringer inte. Och då har inte jag heller gjort det liksom. Vi har inte varit ovänner eller någonting sånt. Det har bara inte, vi har bara inte haft så mycket kontakt.

FL: Jag förstår.

E: Under alla dessa år. Vilket är väldigt tråkigt. Därför har jag svårt att säga så mycket mer saker än det här, för, jag kände Johan när han var liten. När han bodde hemma. Och sen flyttade han till Halmstad. Sen dess har vi kanske bara setts, som sagt, någon jul. Och då har man inte fått mycket ur honom. Han har ju, han verkar tyckt det vara kul att vara med, men han har ju knappt pratat. Knappt svarat om man frågar.

FL: Nej.

E: Så nej, jag har inte frågat om alla de här flyttarna. Jag har pratat lite med mamma. Hon, ja men hon kan ju inte svara heller varför han har flyttat.

FL: Nej. Nej. Jag förstår.

E: Men han kanske har träffat någon tjej har vi tänkt.

FL: Ja.

E: Det har han gjort ett par gånger också. Här i Nyköping träffade han ju någon.

FL: Mm.

E: Men det tog ju slut. Och då kände vi så här, men oj vad kul. Då är han ju inte helt enstörig i alla fall.

FL: Nej.

E: Då vill han ju ha någon form av relation kom jag ihåg att jag tänkte och blev glad liksom.

FL: Vad var det för tjej då?

E: Vad sa du?

FL: Vad var det för tjej som han träffade?

E: Det var en tjej från, just det han jobbade ju på Matsmart. Han fick ju jobb där i Katrineholm.

FL: Mm.

E: Och då kommer jag ihåg att vi också tyckte att, det var ett heltidsjobb, han jobbade där ganska mycket. Fick liksom inkomst och. Det var på Matsmart i Katrineholm som han träffade en tjej som bor på Arnö i Nyköping.

FL: Mm.

E: Hon hade barn på Herrhagsskolan. Så min sambo, Kristoffer, han vet ju vem hon är.

FL: Mm.

E: Och han är ju, han kan alla ansikten och namn och. Jag vet inte om ni vill prata med honom

Krimfup.se - FUP & DOM på nätet

också, men han har ju ett annat sorts minne än en annan.

FL: Ja, precis.

E: Så han vet ju vem hon är.

FL: Mm.

E: Och hon har två barn. Och vi vet att han skulle hälsa på henne. Jag tror mamma till och med skjutsade honom. De träffades ju på Matsmart i och med att hon jobbade också där. Så skulle Matsmart flytta till Örebro. Hela lagret. Och det var då han slutade på Matsmart. Vilket var ju tråkigt tyckte vi. Det var ju synd att han, ja. Men sen blev det ju inget med den där tjejen. Han tyckte att det, vad jag vet, vad mamma sa, att det blev lite för mycket med de där barnen. Och lite intensivt och.

FL: Mm.

E: Sen i Katrineholm så har det också varit en tjej någon gång. En mörk tjej, mamma trodde att det var en somalisk tjej.

FL: Mm.

E: Hon, han har troligtvis varit hemma hos henne, eller hon har varit hos honom. För mamma sa att hon har lagat mat till honom någon gång och så där.

FL: Mm.

E: Men där blev det ju inte heller någonting. Det var ju sen han flyttade till... Ja, vart det nu var, nu kan, jag vet inte alla ordningar. Men han har ju haft någon sorts relation, kortvarig kanske, i Katrineholm. Och därför har vi tänkt att han kanske har träffat andra tjejer på de här orterna. Är det därför han har flyttat dit kanske?

FL: Ja.

E: Man vet inte. Det är en tanke man har haft. För vi har inte fattat varför han flyttar runt så dant.

FL: Nej. Nej och det är väl ingen orimlig tanke i sig. Absolut.

E: Nej, precis. Så skulle det kunna vara. Och så kanske man tänker, ja vad ska jag göra på den här orten? Men då börjar man plugga någonting eller hitta något jobb liksom.

FL: Mm.

E: Så det vet inte jag om det var så i Härnösand, varför han flyttade dit, han kanske hade träffat någon. Mamma pratade om att han skulle gå en kartritarutbildning.

FL: Ja.

E: Och när hon sa det så kommer jag ihåg att det har jag hört. Från henne eller från honom, det vet, jag tror inte från honom, men från henne.

FL: Mm.

E: Att det var därför han flyttar till Härnösand för att gå en kartritarutbildning. Och absolut, han gillar ju, ja men siffror och matte och natur och sådär. Så då tänkte man, ja men det kanske passar honom då.

Krimfup.se - FUP & DOM på nätet

FL: Mm.

E: Och sen att han skulle ta något truckkort. Mamma sa att han hade gjort det och jobbade på ett företag i Härnösand.

FL: Ja.

E: Ingen aning vart, och om han gjorde det, det vet jag inte. Men det måste ju någon arbetsgivare i Härnösand kunna bekräfta. Om du haft honom som anställd.

FL: Ja, absolut.

E: Ja.

FL: Det går säkert att få fram på något sätt.

E: Mm. Och sen blev det ju Hede en månad och sen Frösön. Och varför han flyttade till Östersund, det, ingen aning. Ingen aning. Och så tillbaka till Katrineholm.

FL: Mm.

E: Men den första flytten i Katrineholm, för han har ju flyttat runt där också en hel del.

FL: Mm.

E: Och första flytten vet jag, det var ju när pappa hade dött, och då tänkte vi att då kanske han vill bo ändå i närheten. Eller när pappa var sjuk.

FL: Mm.

E: Jag kommer inte ihåg om han flyttade till Katrineholm medan pappa var sjuk eller efter han hade dött. Och första lägenheten där var ju väldigt, väldigt liten. Och det har ju mamma berättat, så att man fick, ja men den var ju superliten, så det var, man fick flytta handfatet för att kunna gå på toa och sådana här grejer.

FL: Mm.

E: Och därför hittade han ju en annan lägenhet, vet jag att hon sa. De här har ju inte jag varit i, utan det var senare jag hälsade på honom i Katrineholm. Och då flyttade han ju till en tvåa för han ville ha något större än den där pluttiga lägenheten. Vilket är rimligt. Vi har själv tänkt så här, varför har han flyttat så många gånger?

FL: Ja.

E: Ja. Så första var ju att det var en så superliten lägenhet. Sen ville han ha en tvåa, bo lite större. Men då blev det lite för dyrt och onödigt stort. Och då flyttade han igen till en etta. Men inte en sån där liten etta.

FL: Nej.

E: Så alla de första flyttarna i Katrineholm är ju liksom rimliga. Den andra vändan i Katrineholm där, den senaste tiden vet jag inte varför han har flyttat. För det har ju varit, det är skillnad om man flyttar till större, mindre, billigare, med balkong, nära sitt jobb.

FL: Mm.

E: Men de flyttarna vet jag inte. Jag sa till mamma, ska han flytta igen? Men han flyttar runt i

Krimfup.se - FUP & DOM på nätet

Katrineholm, varför det, sa jag till henne. "Ja, jag vet inte."

FL: Nej.

E: Men det kan finnas en förklaring till det såklart. Eller man har ju rätt att flytta, det är ju inte det, men.

FL: Nej precis.

E: Det är ganska jobbigt att flytta, tänker man själv.

FL: Ja, jo. Men jag tänker såhär, du hade inte hört talas om Brattåsmorden. Och då förstår jag att Johan inte har pratat med dig om det heller.

E: Nej.

FL: Vet du om han hade något intresse att följa, ja men olika, ja, kriminalfall?

E: Nej, det vet jag inte om han hade.

FL: Nej.

E: Jag vet bara att i en av lägenheterna sen, första lägenheten jag besökte då var jag såhär, wow vad fint inredd och sådär.

FL: Mm.

E: Sen var det någon lägenhet där som man bara kände såhär, oj, vad har hänt nu då? För det var speciell inredning om man säger så.

FL: Okej, varför var den speciell?

E: Ja, det var konstiga statyer och det var bilder med blod på väggar, alltså såhär, vad heter det på tavlor med konstiga motiv och sånt där.

FL: Mm.

E: Och jag tänkte väl att ja, det var ju lite speciellt, man har ju olika smak.

FL: Ja. Statyer, vad var det för typ av statyer då?

E: Just det, det kanske man ska nämna också i Katrineholm, så skrevs det en grej i Katrineholmskuriren tror jag det heter.

FL: Ja.

E: Nu vet man ju inte om det har någon betydelse och så, men vi tyckte i alla fall att det var lite underligt. Därför att en av de här statyerna han har jag tror de heter Gargoyle. Gorgil, Gargoyle eller något sånt där.

FL: Mm.

E: Det är någon form av så här djävulsstaty.

FL: Mm.

E: Det ska, det satt ju på kyrkor ofta förr för att skydda mot onda saker.

Krimfup.se - FUP & DOM på nätet

FL: Mm.

E: Och sen ville han väl inte ha den där statyn. Den var en halvmeter hög ungefär och jätte, jättetung.

FL: Mm.

E: Och sen när vi var och hälsade på honom en gång. Det var ju en av de här få gångerna jag har varit i Katrineholm och hälsat på. Mamma var med. Då visade han en artikel som han hade klippt ut från tidningen där de hade skrivit att, då hade de hittat den här statyn på en motionsslinga i något skogsparti någonstans i närheten. Och då sa han att det var han som hade ställt dit den där.

FL: Mhm.

E: Och då var de så konfunderade i den här artikeln. Den finns ju att läsa om man söker upp den. Ja, men det var några som hade blivit rädda för den här statyn. Folk fattar inte vem har ställt dit den. Varför? Det krävs ju två man nästan för att få dit den, han har ingen bil.

FL: Mm.

E: Och det tyckte han, det tyckte var lite kul. Han skrattade liksom åt den här artikeln, när han visade oss den. Och vi fick aldrig svar varför han ställde den statyn där.

FL: Nej.

E: Om du inte vill ha någonting, tänkte vi, då slänger du väl den eller ställer den, ställer bort den någonstans närmare.

FL: Ja.

E: Med det här tänker jag också, antingen har det någon sorts betydelse, och varför han gjorde det. Eller så är det bara en del av all den här humorn som jag pratade om.

FL: Ja.

E: Att han tyckte det var lite kul att folk inte visste vem som hade ställt dit den. Ingen har sett någon ställa dit den, och den är väldigt, väldigt tung. Och det är en bra bit bort, och på den där slingan i skogen. Det är enda grejen som jag har så här, vi har reagerat lite på att, ja det, det kanske var kul. Det kanske du tyckte var kul. Jag vet inte om jag... Jag undrar liksom, varför ställde du statyn där? Och så har man ju googlat vad statyn står för.

FL: Ja.

E: Nu kommer jag inte ihåg vad det hette, men det var ju skydd. Beskydd helt enkelt.

FL: Ja.

E: Ja, det är vad jag kan säga om det. Det enda konstiga som jag har sett där borta. Men det kan ju också ha, han kanske bara tyckte att det var kul. En del av hans humor.

FL: Mm, mm.

E: Alltså att de inte visste vem som hade ställt dit den och varför. Ingen hade sett något.

FL: Jag tänker, när var det här i Katrineholm då? Alltså, kommer du ihåg?

E: Ingen aning. Men det går ju att få fram från artikeln. (ohörbart 00:52:34)

Krimfup.se - FUP & DOM på nätet

FL: Absolut. Jag tänker i alla fall, men jag undrade bara om du kom ihåg.

E: Så det var ju innan den kom ut i tidningen då. Dagarna eller veckan innan eller något sånt där, säkert.

FL: Ja. Och förstod jag dig rätt? Det var i en av lägenheterna som man hade så att du reagerade på tavlor och statyn. Och det var bara i den lägenheten som var, som du reagerade. Och i de andra så var det mera, ja, det man kanske förväntar sig finns i lägenheten.

E: Precis. I och med att jag bara varit där två eller tre gånger, vad jag kommer ihåg, och hälsat på. Så första lägenheten vet jag att, det vet jag inte vilken av lägenheterna det var. Men första gången jag var där i alla fall, så kommer jag ihåg att jag tänkte; oj vad fint. Och det var blommor och det var jättefin inredning. Och rent och liksom, ja men, och då kom jag ihåg att jag tänkte tanken; synd att det inte blev något med det här design då, industridesign. Eller inredning eller något, för det var han väldigt duktig på. Han är duktig på att rita.

FL: Mm.

E: Inredning, matte, alltså. Och sen var det någon av de andra lägenheterna, och det vet inte jag sen, i och med att jag inte varit där fler gånger, om den inredningen följde med till nästa lägenhet sen. Men det kanske mamma vet mer, för hon har ju varit i alla lägenheter han har haft.

FL: Mm. Ja men precis.

E: Tror jag. Jag vet inte om det var exakt, ja. Det kan jag inte svara på om det var i flera. Men just den lägenheten reagerade, ja det var flera som var med. Jag vet inte om det var min sambo också. Att man reagerar på; oj, vad speciellt.

FL: Mm.

E: Men så tänkte man att ja, det får man väl ha. Det är inte min stil, men så kan man ju ha det.

FL: Ja men precis. Mm. Nu ska jag bara stänga av den här och slå på igen, för annars kommer den att slå av sig själv.

Del 2

FL: Sådär, nu har jag startat en ny film.

E: Ja.

FL: Ja, men, jag tänker, vem upplever du har mest och kanske bäst kontakt med Johan?

E: Mamma.

FL: Mm.

E: Mamma och senaste tiden, mamma och Rolle. Roland.

FL: Mm. Upplever du att det varit så, förutom när ni var yngre när ni lekte tillsammans, men, att det är mamma som har haft den bästa kontakten med honom genom åren?

E: Ja, jag hade ju bästa kontakten med honom där, vad ska man säga, ja men uppväxt, fram till högstadiet i princip.

FL: Ja, precis.

Krimfup.se - FUP & DOM på nätet

E: Vi var tillsammans ganska mycket och han var, ja men du vet rolig, glad, ville hitta på saker, ut och fiska, åka båt och simma, alltså så. Sen kom högstadiet och gymnasiet. Man kom ifrån varandra. Alltså man har egna kompisar och det var mycket i skolan. Man ville inte hänga med lillebror liksom.

FL: Nej.

E: Och sen så drog ju han till Halmstad där.

FL: Mm.

E: Och jag träffade mitt ex och fick två barn och hit och dit. Så vi har, liksom haft fullt upp.

FL: Mm.

E: Vi har inte haft någon kontakt efter det. Så jag, jag känner så här, jag känner inte honom egentligen.

FL: Nej.

E: Sen han flyttade till Halmstad så, Ja alltså, nej men som sagt jag, något sms, grattis på födelsedagen, tack. Det blir inte mer än så. Det blir ingen konversation.

FL: Nej.

E: Det blir liksom, ja.

FL: Jag förstår. Vet du hur han försörjer sig?

E: Det har ju också varit ett litet mysterium.

FL: Mm.

E: Jag har också funderat på, jag vet ju att han, han har jobbat, vad jag vet, som tidningsutdelare i Katrineholm.

FL: Mm.

E: Och det var nog under ganska många år. Han hade till och med två distrikt. Så det höll han ju på med ett bra tag.

FL: Mm.

E: Och så tänkte jag så här, ja men ger det några pengar då? Men samtidigt, han har ju levt väldigt billigt. Han har ju bott själv, billig hyra och ensam. Alltså, han har ju inte, och ingen bil och inget sånt där, så att. Mot en annan så har det gått åt mycket mindre pengar för honom.

FL: Ja.

E: Så han har säkert klarat sig på det där. Sen vet jag att han har, han är duktig på aktier och sånt där.

FL: Mm.

E: Eller duktig på aktier, han har haft fonder och han har haft ISK-konto. Så han har säkert investerat pengar också som han har ju sparat ihop. Jag vet att vi fick av vår farmor om det var 25 eller 30 000. Det var ganska länge sedan, när hon levde.

Krimfup.se - FUP & DOM på nätet

FL: Mm.

E: Hon ville ge barnbarnen lite pengar och då vet jag att vi fick det där. Och det har han säkert investerat, för han har inte vad jag vet köpt någon större dyr grej. Utom dator då kanske. Dator hade han ju en ganska stor, ja.

FL: Vad använde han...

E: Det verkar ju ha varit hans intresse också, för han hade ju en stor dator med en massa, jag vet inte om det var spel eller vad det var.

FL: Nej. Nej, just det. Ja det, tänkte jag precis ställa frågan, vad använde han datorn till?

E: Ingen aning. Jag har bara sett den stå där när jag besökte honom ett par gånger i Katrinehamn.

FL: Mm.

E: Vet inte. Har aldrig, den har aldrig varit på. Jag har ju varit där och kanske vi, kanske spelade lite kort och tog en pizza, och sen åkte vi igen.

FL: Ja.

E: Och det här har varit ett par gånger, så jag har liksom ingen mer, jag vet inte vad han gjorde med datorn alls.

FL: Fattar. Bra. Har du någonting annat som du känner att du vill berätta om?

E: Nej.

FL: Nej.

E: Det är bara att man är så, ja men förvirrad.

FL: Ja.

E: Lite, så här lite chockad. Såklart. Jag fattar ingenting vad han är, vad som har hänt liksom.

FL: Jag förstår. Men då tänker jag att vi, jag avslutar förhöret och då är klockan 14:49.

Krimfup.se - FUP & DOM på nätet

Polisen

Tidningsartikel

Signerat av

Signerat datum

Enhet	Diarienr
Polisregion Nord, Samo grova brott 1 Rgn Nord	5000-K482248-25

Originalhandlingens förvaringsplats	Datum	Tid
	2026-04-16	12:26

Involverad personal	Funktion
Agneta Sundbom	Uppgiftslämnare

Berättelse

I samband med förhör med Elin (Johans äldre syster) framkommer att Johan vid ett tillfälle visade och berättade om en tidningsartikel som han hade klippt ut. Det inscannade dokumentet är visat för Elin och bekräftat att det är den tidningsartikel som hon pratade om.

Krimfup.se - FUP & DOM på nätet

Groteska statyn på Åsen väcker nyfikenhet och frågor

Publicerad 20 augusti 2021, kl 06.30

Hans överdimensionerade händer vilar över ett svärd. Med misstänksam blick och ett lömskt leende betraktar han omgivningen.Foto: Rebecka Jonsson

Är det en trädgårdsdekoration eller ett stulet konstverk? Vem har ställt dit den, och varför? Frågorna är många efter att en staty har dykt upp på Åsen.

Text
Rebecka Jonsson

Sedan början av sommaren har den med ett lömskt leende stirrat på alla förbipasserande. Det handlar om en grotesk statyfigur, en "gargoyle", som plötsligt dök upp på Åsen på Öster i Katrineholm. Den är bara någon halvmeter hög, men tillräckligt tung för att vara en rejäl utmaning för två vuxna att lyfta.

Exakt när den dök upp och vem eller vilka som ställt dit den, är höljt i dunkel.

I en diskussion på sociala medier spekuleras det kring att statyn skulle vara en form av gerillakonst eller att någon närboende ställt dit den.

Krimfup.se - FUP & DOM på nätet

Det sistnämnda är Gun-Britt Grek skeptisk till. Hon bor själv i närheten och har sett statyn sedan i juni, men har ingen aning om vem som ställt dit den. Om det var någon granne borde hon ha känt till det.

– Jag har gått förbi här med barnbarnen och de har matat den med blåbär. Jag trodde kanske att det var nåt som förskolan hade ställt dit, säger hon.

Men när hon känner hur tung den är, inser hon att det knappast är något som småbarn burit på.

I början av sommaren dök en liten, men tung, statyfigur upp på Åsen. Gun-Britt Grek bor i närheten, men har ingen aning om hur den groteska statyn hamnat där.
Foto: Rebecka Jonsson

I dag står figuren i gräset.

– Men fram tills för någon vecka sen stod den uppe på en sten, säger Gun-Britt Grek.

Innan sommaren hittades en annan staty i en annan skog i Katrineholm. Det visade sig vara skulpturen Svenning, som stått utanför Lindengymnasiet, men stals för tio år sedan.

Men den här statyfiguren är inget som kommunen saknar.

– Nej, jag kan med största sannolikhet säga att detta inte är något som kommunen har köpt in, säger Gustav Person, konstintendent.

Krimfup.se - FUP & DOM på nätet

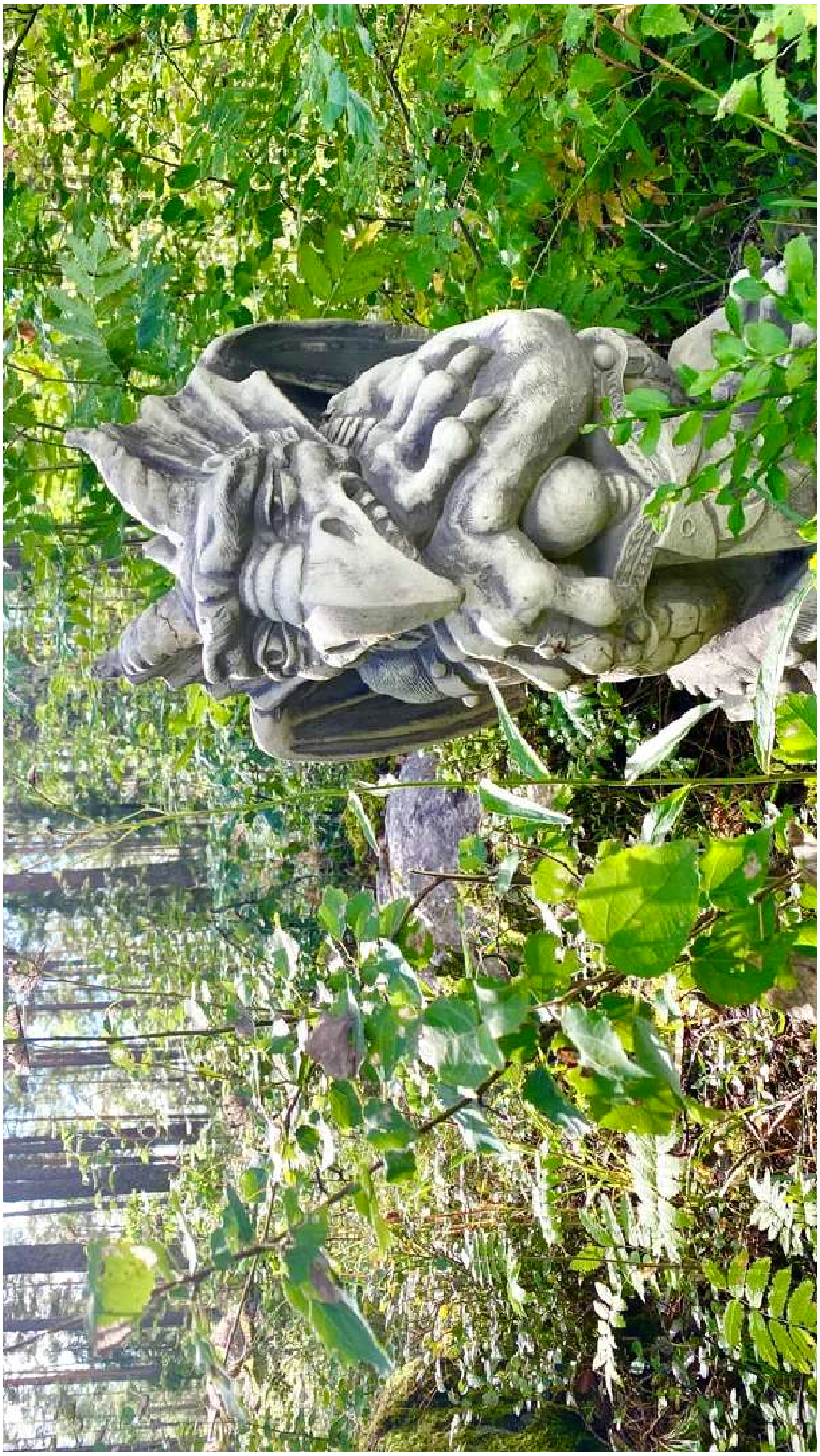

Krimfup.se - FUP & DOM på nätet

Bild och text har kopierats ut från Katrineholmskurirens digitala tidning; Publicerad 20 augusti 2021, kl 06.30

Krimfup.se - FUP & DOM på nätet

Polisen

Förhör

1:a förhöret Kristofer Arbinger

Signerat av

Signerat datum

Enhet
Polisregion Nord, Samo grova brott 1 Rgn Nord

Diarienr
5000-K482248-25

Hörd person
Arbinger, Kristofer

Personnummer

Den hörde är
Annan

ID Styrkt
Nej

Ställning till misstänkt - målsägande - vittne

Tolk

Språk

Ytterligare information om anledning till förhör
Informeras att förhöret kommer att beröra Johan Jacobsson

Underrättad om misstanke

Underrättad om 12 § FUK

Underrättad om rätt till försvarare

Godtar försvarare/biträde som rätten förordnar

Försvarare/biträde närvarande

Försvarare/biträde önskas

Förhörsledare
Agneta Sundbom

Förhörsdatum
2026-04-27

Förhör påbörjat
16:22

Förhör avslutat
16:58

Förhörsplats

Typ av förhör
RB 23:6

Förhörssätt
Telefonförhör

Förhörsvittne

Utskrivet av
CH

Ljudbandsförhör

Berättelse

Förhör Kristofer 2026-04-16

Ärende: K482248-25
Datum/tid: 2026-04-16 16:22

FL: Förhörsledare Agneta Sundbom
K: Hörd person Kristofer

FL: Sådär, då har jag startat inspelningen och det är den 16 april idag och jag ska hålla förhör med dig Kristofer.

K: Ja.

FL: Precis som jag nämnde så kommer jag spela in förhöret. Och jag tänker nu när vi pratar så är det bra om du berättar med många ord och detaljer, så blir det så utförligt som möjligt och lättare för mig att förstå. Och är det någonting som jag säger som du inte vet eller inte förstår så vill jag att du säger till mig.

K: Japp.

FL: Men du, jag tänker så här. Ja, jag skulle vilja att du, nu har jag inte riktigt presenterat varför jag har ringt till dig men jag antar att du har tankar kring det själv.

K: Jo, jag har förstått det. Eftersom flera av oss här har blivit förhörda.

FL: Ja, precis. Ja men jag skulle vilja att du börjar med att berätta om när du kom in och blev en del av familjen. När var det som du och Elin träffades?

Krimfup.se - FUP & DOM på nätet

K: Vi träffades 2008, tror jag det var.

FL: Ja.

K: Ja. Hennes yngsta barn var ett år.

FL: Ja.

K: Och mitt barn var tre.

FL: Mm. Men du, berätta om det, hur du lärde känna hennes familj och sådär.

K: Jag lärde känna Elin, vi träffades via nätet, via Match.com, som det hette på den tiden.

FL: Ja.

K: Så att det var så vi träffades.

FL: Ja.

K: Men vi bodde ju rätt så nära varandra, jag i Nyköping och hon i Oxelösund.

FL: Ja, precis.

K: Ja.

FL: Men du, jag tänker, hur blev det när du skulle lära känna Elins familj då?

K: Ja, då när vi träffades, då var ju, jag träffade aldrig Elins pappa. Han var ju sjuk i cancer, vid den här tiden. Så jag hann tyvärr aldrig träffa honom. Han låg ju på sjukhus på, jag tror det hette Manteln här i Nyköping. Det är så här sista när man har cancer.

FL: Mm.

K: Elins mamma träffade jag ganska tidigt då, då där i början. Det måste ha varit på våren eller sommaren tjugohundra, vad sa vi, -08 där.

FL: Ja.

K: Ja.

FL: Och hennes syskon då?

K: Ja. Vi träffades säkert första gången vid någon sån här jul, jag skulle tänka att det var vid juletid.

FL: Ja.

K: Mm. Och jag vet inte vem jag träffade först. Men jag tror att det var Malin först. Det kan, ja. Och sen träffade jag Johan också. Jag tror att det var vi. Det borde ha varit en jul.

FL: Hade Elin pratat någonting om Johan innan, innan du träffade honom?

K: Nja, bara det här vanliga, alltså allmänna liksom, att han bodde där han bodde. Jag tror att det var Katrineholm då.

FL: Mm.

Krimfup.se - FUP & DOM på nätet

K: Och ja, att han jobbade som tidningsbud, har jag för mig, då. Ja, och att han bodde själv, så. Och att han var lite så tystlåten av sig och lite, ja, den biten.

FL: Förklara då, ”den biten”, vad menar du då?

K: Nej, men att han kanske inte hade så mycket vänner och ja, att han bodde själv. Han hade ju ingen familj, vad vi vet eller vad Elin vet, sa då i alla fall.

FL: Ja precis.

K: Så, ja, på det viset var det.

FL: Ja. Jag förstår. Men när du träffade Johan första gången, vad var ditt spontana intryck då?

K: Ja men jag tyckte att han var väldigt trevlig så här. Jag har ganska lätt för folk och så här. Jag har jobbat med människor hela mitt liv.

FL: Mm.

K: Jag är lärare i grunden och, nej, men jag tyckte det var trevligt att få lära känna en ny person liksom. Lära känna hennes familj, så. Han pratade ju inte så mycket då, liksom. Och det hade väl Elin sagt, för han var ganska tystlåten av sig. Så det märkte jag ju av. Men jag hade inte så stora svårigheter att prata med honom, eller liksom försöka få med honom på samtal och så här. Då svarar han ju liksom. Men han har inte varit den som kanske driver samtalet själv, om man säger så.

FL: Nej. Och vad upplever du att han har intresserat sig av att prata om? Kring vilka ämnen och kring vad?

K: Vad han ville prata om?

FL: Ja, precis.

K: Ja, det har jag jättesvårt att säga vad han har, så här det som han brinner för. Det, nej, men det var ju, vi åt ju mat och spelade lite spel och kort och så här. Han var ju involverad i det. Ja men sån här vanligt familjeumgänge som man gör liksom.

FL: Ja.

K: Men han var ingen sån som drev samtalet framåt eller frågade saker. Det var mest att han kanske svarade på tilltal när vi frågade saker. Så.

FL: Och när du beskriver det, var det den där första julen eller var det över tid?

K: Jag skulle säga så att det har varit ganska likt över tid.

FL: Mm.

K: Ja. Det har aldrig varit riktigt att han har pratat så. Jamen, att han driver samtalet. Utan väldigt tystlåten av sig liksom så.

FL: Mm, just det. Vad vet du om hans sociala sammanhang?

K: Vad sa du? Hans sociala sammanhang?

FL: Ja, precis.

Krimfup.se - FUP & DOM på nätet

K: Ja, alltså väldigt lite skulle jag säga. Han, jag har varit hemma hos honom en gång.

FL: Ja.

K: Och jag vet inte vilken av de här lägenheterna i Katrineholm det var. Men vi skulle åka någonstans. Och han passade våran katt.

FL: Just det.

K: När vi var borta. Vi var ner, det kan ha varit att vi åkte på en resa till Göteborg eller något sånt där. Så, ja. Det är den enda liksom såhär, biten i hans liv som man har fått då.

FL: Och kommer du ihåg?

K: Ja, förlåt. Säg du först.

FL: När tror du att det var då?

K: Ja, jag tror att det kan ha varit när vi, om vi tänker här, ja, det kan ha varit när jag fyllde 40. Det var ju 2016 va? För jag... 10 år sedan, för jag fyller 50 nu. Ja. Då fick jag en konsertbiljett Till, ja, Coldplay i Göteborg.

FL: Just det.

K: Och då åkte Elin och jag ner dit. Och jag tror det var då vi lämnade katten hos honom.

FL: Ja.

K: Ja, jag tror det.

FL: Jag förstår. Du skulle säga någonting, men jag avbröt dig. Kommer du ihåg vad?

K: Ja, jag sa, ja, vad var frågan? Frågan var hans sociala liv, sa du.

FL: Ja, men precis.

K: Ja, jag vet, ja, det enda som, ja alltså, vi tror ju att han kanske har haft vänner som han träffar liksom så eller kanske någon tjej eller någonting. Men att han varit ganska, ja, men han, det är ju inget han har berättat om liksom, så i så fall. Det jag har fått reda på, som, och det är inget han har sagt. Absolut inte, det är ju via Ann-Louise då, mamma, att han hade träffat en tjej som bodde på Arnö i Nyköping.

FL: Ja.

K: Men det var ett område där jag var lärare nämligen. Så jag visste vem den tjejens dotter var.

FL: Ja.

K: Och jag visste vem den mamman var så att säga också.

FL: Okej, och vad hette hon då?

K: Ja, det skulle jag... Det går ju att kolla upp. Vad heter hon? Men hon jobbade som chaufför på, lastbilschaufför, för det vet jag att hon hade som yrke. Och hon jobbade på, körde väl mat, på det här Matsmart där han jobbade.

FL: Ja, ja, det förstår jag.

Krimfup.se - FUP & DOM på nätet

K: Och det måste ha varit någon gång mellan, för jag jobbade på den skolan mellan -18, 2018 och fyra år. Det blir -22 va?

FL: Mm.

K: Mm. Någon gång däremellan.

FL: Just det. Men du, skulle du kunna hjälpa mig att ta fram det namnet på den personen?

K: Ja, det går ju att söka upp. Ja, jag vet ju vad hennes dotter heter och så. Det går ju att få fram så att säga, det är inga konstigheter.

FL: Nej.

K: Sen vet jag inte hur länge de träffades. Men av vad hans mamma beskrev så förstod ju jag att det var att det var den mamman liksom.

FL: Mm, just det.

K: Eller vi förstod det, vi fick, ja.

FL: Men då tänker jag att vi kanske kan göra så att du tar reda på det och så kan du återkomma till mig kring det sen.

K: Ja.

FL: Men om vi går vidare då.

K: Mm.

FL: Hur uppfattar du Johans humör?

K: Nej, men jag uppfattar honom som väldigt lugn och sansad. Och liksom ja, stabil, Balanserad och så. Och han tyckte ju det var kul när vi höll på här och spelade kort och de här spelen och så. Du vet hur det blir i sådana här släkt, när man pratar och man hetsar varandra lite så här, man gaddar ihop sig, och det blir ju ofta att vi gaddar ihop oss kanske mot tjejerna, men du vet så här.

FL: Mm.

K: Man spelar plump och sådana här. Och då, det tyckte han var kul liksom att hänga med lite i det tugget då.

FL: Mm.

K: Så uppfattade jag det som i alla fall.

FL: Just det.

K: Sen tror jag att han gillade mig, eller gillar mig, så.

FL: Ja. Har ni haft någon kontakt, bara du och han?

K: Nej, aldrig. Det har vi inte.

FL: Nej. Vad tror du skulle kunna göra honom glad?

K: Göra honom glad?

Krimfup.se - FUP & DOM på nätet

FL: Mm.

K: Ja du, jag vet ju att han var intresserad av, liksom lite så här friluftsliv och sådana grejer.

FL: Ja.

K: Ja, för det är jag själv väldigt intresserad av. Och jag vet att han gjorde någon typ av paddling från Katrineholm till Nyköping.

FL: Ja.

K: Och det är en ganska seriös bit, även för mig själv. Så att där har vi en beröringspunkt han och jag, om man säger så. Så det pratade vi ju kanske lite om då när det skedde liksom. Men det var ju inte sådana här, det var ju mest hur det hade gått och så här. Han hade haft någon uppblåsbar kanot tror jag. Så. Alltså såna grejer verkar han gilla, och det har de ju också hållit på med tidigare i livet, vad jag förstår, i deras familj liksom. Elin också.

FL: Ja. Just det.

K: Och Johan och pappan väldigt mycket.

FL: Är det något annat som du tänker att han gillar och har som intresse?

K: Nja, alltså han, det är nog det som, ja, men han cyklade ju mycket, vad jag förstår.

FL: Mm.

K: Han, någon gång cyklade han sådana här strapatser liksom. Det känns som att han, han gillar lite sånt. Han cyklade en midsommar från Katrineholm till Nyköping när vi skulle fira liksom. Så lite sådana intressen verkar han ha.

FL: Mm. Just det. Vad tänker du skulle kunna göra honom irriterad?

K: Ja, jag vet inte. Jag har aldrig sett det, alltså någonsin att han liksom skulle vara arg eller irriterad. Han har aldrig varit det när vi har träffats, aldrig någonsin.

FL: Mm.

K: Inte liksom en, ens liksom en gnutta, skulle jag säga. Jag kan inte svara på det. Det är jättesvårt att säga.

FL: Ja men det är bra att du säger till.

K: Ja.

FL: När du känner att du inte kan svara.

K: Ja, jag känner han inte så på djupet om du förstår vad jag menar.

FL: Nej jag förstår.

K: Han har inte delat den biten liksom riktigt heller.

FL: Men jag tänker, de här sista åren, berätta vad du vet om hur Johan levde de här senaste åren. Jag tänker kring vänner, intressen, försörjning och kontakten med syskon och mamma och, ja men lite sådär.

Krimfup.se - FUP & DOM på nätet

K: Mm. Nej men det jag vet är ju att hans mamma, Ann-Louise då, min svärmor, och Rolle hennes sambo/särbo och sådär kan man säga. De har ju träffat honom en del. Mer än vad vi har träffat honom.

FL: Mm.

K: Och det är ju Ann-Louise väldigt glad över. Och hon, och de har ju varit där och käkat pizza och ja spelat spel, spelat kort.

FL: Mm.

K: Jag tror de till och med har varit ute och ätit på restaurang någon gång, eller ett par gånger. Så, de har ju träffat honom mycket. Det är det jag vet om deras sociala kontakter. Sen vet jag att de hjälpte honom att flytta. Då när han skulle flytta till Östersund tror jag det var.

FL: Ja.

K: Ja, det var det. Och Hede. Så. Och, ja. De hjälpte honom och, men det var ju lite oklart varför han skulle flytta liksom så. Det framgick liksom inte tycker jag.

FL: Nej. Var det någon som hade frågat honom det?

K: Nej, alltså han, han, jag vet inte om det var att han hade någon, för när de flyttade tror jag, så hade det kommit någon tjej, tror jag, en somalisk tjej tror mamma Ann-Louise. Och hon ville ge någon present till Johan, så här. Och det uppfattade de som att de kanske hade träffats liksom så.

FL: Okej.

K: Alltså, men, men han ville väl inte riktigt, ja, han tog väl emot den presenten vad jag förstod, men, men de fick inte de fick inte säga sen att han hade flyttat till dit han skulle. Det ville inte han.

FL: Mhm.

K: Om hon skulle fråga igen liksom.

FL: Mm.

K: Och det vet jag, det reagerade vi på här då när det här skedde liksom. Vad var det? Men vi kände kanske ganska direkt att, ja, det där var nog att han inte ville binda sig med den här tjejen, eller förstår du?

FL: Ja.

K: I och med att hon kom med en present, så var det väl, det kändes ju från hennes sida som att det var viktigt, förstår du?

FL: Ja, jag fattar.

K: Ja, och jag tror att den tjejen, jag vet inte vem det är, jag har ingen aning, inget namn, hon hade nog barn också.

FL: Okej.

K: Ja, och det hade ju den här, det här är ju efter den andra tjejen som jag berättade om förut.

FL: Okej.

Krimfup.se - FUP & DOM på nätet

K: Ja, hon som bodde vid Arnö.

FL: Mm.

K: Är du med på gången här?

FL: Ja, nu måste jag nog tänka efter att, träffade han först den där tjejen på Arnö?

K: På Arnö ja, hon som körde lastbil.

FL: Ja, men precis.

K: Det är före i tid. Det andra kommer efter.

FL: Okej.

K: Ja, det måste du göra. Och då, men då var det också så här, ja, men fan vad kul ändå. Han träffar folk.

FL: Mm, mm.

K: Och han träffar tjejer liksom och han, nu hade de här tjejerna barn. Och den här tjejen hade väl också barn, den här somaliska tjejen då.

FL: Mm.

K: Men det är också bara helt obekräftade rykten från, från mamman liksom. Det är inget han har sagt så, utan det är vad hon har berättat för oss liksom.

FL: Jag förstår.

K: Mm.

FL: Så att jag inte missförstår. Den här tjejen, somaliska tjejen, kom hon med presenten före han hade flyttat till, mot Härnösand?

K: Nej, då när de skulle flytta.

FL: Jaha, samma, samma dag är det, precis i, i tid.

K: Ja, då när det, ja för, ja då när det här, flytten skedde så att säga.

FL: Ja.

K: Annars hade de ju inte vetat att det var en somalisk tjej liksom, men det vet hon. Men det kommer jag ihåg att vi pratade om lite så här. Okej, men det var ju synd liksom. Men okej, han kanske inte ville binda sig med henne heller liksom. När det var för seriöst så kanske det blev att man drog öronen åt sig om du förstår vad jag menar. Så kan det ju vara när man dejtar.

FL: Ja, men absolut. Så ibland vill man ju avsluta det.

K: Ja.

FL: Men jag tänker, ni fick inga klara besked egentligen varför han flyttade upp mot Hede?

K: Nej.

Krimfup.se - FUP & DOM på nätet

FL: Och Östersund.

K: Nej, jag tror det där i Hede bara var något så här tillfälligt liksom, i väntan på någon lägenhet eller något, för han bodde ju bara där en kort stund.

FL: Just det.

K: Nej, inget annat så.

FL: Nej. Men när han kom tillbaka därifrån då?

K: Ja.

FL: Träffade han inte upp honom då, och vad hände då?

K: Nej, men han var ju tillbaka liksom. Vi har inte hört någonting om det liksom. Vad orsakerna var eller så. Jag vet inte om han jobbade där uppe eller hur det var. Eller om han flyttade dit för att han hade träffat någon annan där eller. Nej, väldigt oklart skulle jag säga. Jag vet inte.

FL: Mm. Jag förstår. Ja. Men du, jag tänker, har du någon gång genom alla åren haft några funderationer kring Johan? Är det någonting runt Johan som du funderat på?

K: Ja, men alltså. Det har man väl. Man funderar väl alltid när man träffar människor så här, liksom tänker varför man är som man är. Men jag har som inte fått något, jag kan inte, det är svårt att ge ett tydligt svar. Jag träffade ju aldrig pappa.

FL: Nej.

K: Och det är en stor förlust tycker jag. Det var jättesynd att det inte blev så men han låg ju liksom för döden då när vi träffades. Och Elin åkte fram och tillbaka till sjukhuset där och sen så gick han ju bort tyvärr. Och det är ju synd liksom att vi aldrig fick ens träffas. De nämnde väl mitt namn för honom någon gång liksom att, så.

FL: Ja, jag beklagar.

K: Och då, ja, nej men, så jag vet ju lite, jag har inga liksom, vad ska man säga, det är svårt att säga för mig, familjen hur det var och så, jag har ju bara hört saker. Och det är inget som, som jag tycker sticker ut eller något speciellt så.

FL: Nej.

K: Jag vet väldigt lite egentligen om det.

FL: Mm. Men är det någonting kring Johan som du känner att det här funderades kring utan att veta svaret?

K: Nej, nej, inte så liksom som man, nej men man har ju funderat på varför han valde att leva liksom själv och så här och.

FL: Mm.

K: Det var ju en smart kille vad jag förstår av vad Elin liksom, och även Ann-Louise, att han nej men det gick ju bra för honom i skolan och sådär. Och han hade kompisar när han var yngre. Han spelade väl bordtennis eller vad det var, så. Men att sen så, nej men, han, ja, vad ska man säga det var någonting kanske som gjorde att han inte fortsatte hänga med dem. Han var väl ingen sån person liksom som hänger, nej men du vet, som ungdomar som dricker och

Krimfup.se - FUP & DOM på nätet

hänger ute och så, ja. Sån var han inte vad jag förstår.

FL: Nej.

K: Så att han kanske var, valde väl lite sin egen väg där då. I det sociala

FL: Mm. Ja precis. Vet du någonting kring hans ska vi säga, sociala sammanhang via internet och spel och kanske sociala medier och sånt där?

K: Väldigt, väldigt lite skulle jag säga alltså, näst intill noll. Jag vet att han hade någon dator, jag vet att han spelar väl lite dataspel.

FL: Mm.

K: Han har ju ingen, inga sociala medier, alltså Facebook, Instagram och sådana saker.

FL: Nej.

K: Så att jag, jag har ingen, inget, inget som jag vet där.

FL: Nej. Vet du vad det var för spel han spelade?

K: Nej, alltså, svårt att säga, jag vet att det låg något spel när vi hälsade på honom där.

FL: Mm.

K: Men nej, jag minns inte vad det kan ha varit för någonting.

FL: Nej.

K: Ja, men vanliga sådana spel som är populära.

FL: Mm.

K: Nej, det är jättesvårt att säga. Jättesvårt.

FL: Ja, det är helt okej Man behöver inte ha svar på allting jag frågar.

K: Nej

FL: Men du, när du var hem till honom då, hur skulle du beskriva att bostaden var? Hur såg den ut?

K: Nej, men den var fin alltså, han hade fin inredning såhär liksom. Välordnat, ja, men du vet, blommor. Snyggt, vad ska man säga, om man bor själv sådär så kanske man inte förväntar sig att, ja, men okej att det ska vara snyggt och fint och prydligt liksom, men det var väldigt fint.

FL: Mm.

K: Och liksom att det fanns någon tanke med inredningen då så. Så att det var, nej, men det såg fint ut, städat och så.

FL: Kommer du ihåg om persiennerna var uppe eller nere?

K: De var väl neddragna skulle jag kunna säga. Ja. Han var väl ingen som att han ville skylta med kanske att han bodde där eller ja, nej det var neddraget. Vad jag minns.

FL: Mm. Var din känsla att han hade städat och det var sådär fint, eller var det mer en känsla

Krimfup.se - FUP & DOM på nätet

att det här är hans standard?

K: Jag tyckte att det var det var hans standard, han ville ha, Ja men bra ordning och reda liksom saker och ting.

FL: Ja.

K: Ja. Och det var inget liksom, om du menar att det var spel för att vi kom och hälsade på?

FL: Ja men precis.

K: Att han gjorde sig till. Nej det skulle jag inte säga. Det såg, det var, det var snyggt.

FL: Mm. Men jag tänker Härnösand, berätta allt du vet kring Johans tid i Härnösand.

K: Ja du, jag vet att han skulle dit för att plugga någonting. Och det hade någonting med något så här kartritare att göra.

FL: Mm.

K: Ja. Det är det jag vet som var då.

FL: Mm.

K: Och jag vet att han bodde i någon lägenhet. Och jag har fått höra via Ann-Louise att han, han kan ha jobbat någonstans. Han tog något truckkort där uppe.

FL: Mm.

K: Men det är ju andrahandsuppgifter, det är ingenting han har sagt till mig eller något sånt. Men det har jag fått höra så att säga.

FL: Och när har du fått höra de här sakerna, är det bakåt i tiden eller är det nu i nutid?

K: Nej det är ju inte nu. Det är de, det jag har fått reda på tidigare.

FL: Ja.

K: Så att säga. Och det måste kanske ha varit någon gång där i början av, ja våran liksom familjebildning om man säger så

FL: Ja, jag förstår.

K: Ja. Men han har aldrig berättat om den tiden, sagt någonting eller.

FL: Nej.

K: Och han har inte berättat om, om någonting liksom så här. Ja men nu har jag jobbat där och så liksom.

FL: Mm.

K: Mm. Inte om något jobb eller något sånt.

FL: Men du, jag tänker Brattåsmorden?

K: Ja.

Krimfup.se - FUP & DOM på nätet

FL: Berätta allt du vet om Brattåsmorden.

K: Ja du, innan det här visste jag inte mycket.

FL: Nej.

K: Men nu har jag ju läst, läst på, fast jag vet inte om källorna är så tillförlitliga. Men jag har ju läst på nätet såklart som du förstår.

FL: Ja.

K: Och tittat på det som har visats i media och så vidare. Så jag har jag har plöjt ganska mycket.

FL: Mm. Hur går dina tankar då?

K: Ja, det, nej jag har ju svårt att se att Johan ska vara inblandad i det här på något sätt.

FL: Mm.

K: Jag har mycket svårt att se det.

FL: Förklara. Hur går tankarna?

K: Ja. Nej men jag, det känns, nej han känns inte som en sån person. Alltså, det, nej det finns inte, det är för långsökt på något sätt. Det, det stämmer inte med den person han är, skulle jag säga. Men jag kan ha fel. Så är det ju. Men det är min spontana känsla.

FL: Mm. Och när du säger "med tanke på den person han är", beskriv hans person då som du tänker att det inte matchar liksom.

K: Ja men det är, det är att sen jag lärde känna honom eller träffa honom så då har han ju inte uppvisat några tendenser till att vara våldsam eller liksom. Jag uppfattar honom som väldigt lugn, snäll, trevlig.

FL: Mm.

K: Och jag har svårt att se hur han skulle kunna vara inblandad i något sånt här

FL: Mm.

K: Det, ja nej det känns jätte, jättelångt bort på horisonten.

FL: Mm. Jag förstår. Upplever du att Johan skulle kunna ha ett intresse för kriminalfall och, ja men, den typen av genre?

K: Nja, vet inte. Alltså, kanske. Med tanke på att hans föräldrar, ja pappan var ju polis, verksam som polis. Även Ann-Louise också, ett tag, till hon började plugga till annat. Och det kanske han har, men det är inget han har givit några liksom, några, någon fakta om eller indikationer på.

FL: Nej.

K: Men kanske med tanke på att föräldrarna har den bakgrunden.

FL: Ja. Har du hört han prata någon gång om Brattåsmorden eller något annat?

K: Nej.

Krimfup.se - FUP & DOM på nätet

FL: Nej.

K: Aldrig. Aldrig.

FL: Mm, jag förstår. Han bytte ju namn.

K: Ja

FL: Vad, (ohörbart 00:31:01)

K: Nej alltså, en gåta. De vet inte det. Varken Ann-Louise eller Elin. De har inte fått något riktigt svar. Och inte Malin heller varför han gjorde det.

FL: Nej.

K: Så. Så att...

FL: Nej och det behöver ju inte vara något konstigt med det egentligen men.

K: Nej, nej.

FL: Men jag tänkte bara om ni...

K: Nej jag...

FL: ...hade någon

K: Nej jag har inget svar på det. Jag vet inte hur, vad orsaken var till det.

FL: Jag tänker, vem upplever du har bäst kontakt med Johan som du vet?

K: Du tänker i familjen och så här?

FL: Ja eller om det är någon utanför familjen som har bra kontakt med honom.

K: Den som står liksom närmast honom?

FL: Mm.

K: Ja det är nog Ann-Louise tror jag.

FL: Mm.

K: Ja. Ann-Louise. Sen tror jag att han kommit ganska nära Rolle också. Ann-Louise särbo, eller sambo då. Han är ju väldigt social och, ja, jättetrevlig man. Jag har kommit nära Rolle också. Han är lätt att umgås med. Och jag uppfattar som att de har haft en bra kontakt liksom.

FL: Mm. Hur tror du man bäst får kontakt med Johan om man får en bra kontakt med honom?

K: Ja, det är svårt att säga. Det är svårt att säga hur man når honom.

FL: Ja.

K: Eh. Jag vet inte. Alltså tid, alltså att man spenderar tid med honom liksom och umgås liksom.

FL: Mm. Ja det låter väl fullt rimligt.

Krimfup.se - FUP & DOM på nätet

K: Ja att, ja du förstår. Att man bygger relationer under tid. Det är väl det enda jag kan tänka mig skulle funka men.

FL: Nej. Har du funderat någonting kring det här att Johan är ändå, ja, kan jag uttrycka det socialt återhållsam?

K: Att han är, ja det har jag funderat över.

FL: Ja hur går tankarna då?

K: Nej men jag tänker, i och med att jag har jobbat mycket i skola och så här, och haft mycket elever så, det skulle kunna vara någon typ av, ja men, någon typ av diagnos kanske.

FL: Mm.

K: Ja. Tänker jag. Något så, och det är inget konstigt idag.

FL: Nej.

K: Alltså, och det vet jag ju, det vet man ju liksom sen man gick i skolan själv också. Det var ju många som kanske hade diagnos, men förr fick man inte liksom det på papper så som man får idag liksom.

FL: Nej.

K: Så ja, det kan ju vara att man har sociala, då kan det bidra att man är lite, ja vad ska man säga, asocialt lagd eller att man, lite introvert eller så.

FL: Mm. Jag förstår.

K: För det har jag, ja den tanken har väl slagit mig. Men han är ju absolut inte någon liksom icke-social person, utan han har ju varit med i alla fall våra sociala sammanhang.

FL: Mm. Och när han har varit med i sociala sammanhang, vilka typer av sociala sammanhang tänker du på då?

K: Ja men de vi har haft alltså här. Vid jul och midsommar kanske påsk och så här. Ja, man äter, man spel, man pratar lite så med de personerna i närmaste familjen såklart.

FL: Ja.

K: Som han också är trygg, är trygg med och så.

FL: Och hur upplever du att han har varit i de sammanhangen då?

K: Ja men han har varit lite, som jag beskrev, han har väl, ja men hängt med. Och, men han har inte liksom drivit samtalen framåt direkt, utan rätt så fåordig och rätt så tyst liksom.

FL: Mm.

K: Inte kanske tagit för sig så jättemycket. Men ändå varit delaktig, delaktig lite.

FL: Ja.

K: Mer på ett passivt sätt kanske.

FL: Ja precis. Bra. Har du någonting annat som du känner att det här skulle jag vilja förmedla

Krimfup.se - FUP & DOM på nätet

till dig, eller till mig?

K: Nej. Alltså, inget så här som jag kan tänka på som sticker ut eller något sånt. Eller det vi har varit inne på, det är det jag, som, som jag vet liksom.

FL: Ja. Förstår. Men då tänker jag så här skulle du komma på någonting kring det så, så är det ju bara att höra av sig för du har ju mina kontaktuppgifter.

K: Ja

FL: Men då tackar jag så hemskt mycket för det här förhöret så ska jag stänga av inspelningen.

Krimfup.se - FUP & DOM på nätet

Polisen

Förhör

2:a förhöret Arbinger, Kristofer

Signerat av

Signerat datum

Enhet	Diarienr
Polisregion Nord, Samo grova brott 1 Rgn Nord	5000-K482248-25

Hörd person		Personnummer
Arbinger, Kristofer		
Den hörde är	**ID Styrkt**	**Ställning till misstänkt - målsägande - vittne**
Annan	Nej	
Tolk		**Språk**

Ytterligare information om anledning till förhör	Underrättad om misstanke
Kristofer tar på eget initiativ kontakt för att berätta vilka tankar och idéer som han och Elina haft.	

Underrättad om 12 § FUK		
Underrättad om rätt till försvarare	**Godtar försvarare/biträde som rätten förordnar**	**Försvarare/biträde närvarande**
Försvarare/biträde önskas		

Förhörsledare	Förhörsdatum	Förhör påbörjat	Förhör avslutat
Agneta Sundbom	2026-05-07	13:02	13:22
Förhörsplats	**Typ av förhör**	**Förhörssätt**	
	RB 23:6	Telefonförhör	
Förhörsvittne	**Utskrivet av**		
	CH	Ljudbandsförhör	

Berättelse

FL: Förhörsledare Agneta Sundbom
K: Hörd person Kristofer

FL: Så, men då tänker jag att då ska jag hålla förhör med dig, Kristoffer. Idag är det den 7 maj och klockan är 13:03. Du ringde till mig förra veckan och berättade om lite saker som ni har pratat om, du och Elin.

K: Ja.

FL: Så jag tänkte om du kan ta det så detaljerat som möjligt en gång till.

K: Mm. Ja, men det kan jag göra. Nej men det hela grundar sig i att vi diskuterar lite hur det kom sig att Johan flyttade till Härnösand. Och Elin, min sambo, har pratat om att det är tre olika skäl som man flyttar. Egentligen studier eller jobb eller kärlek.

FL: Mm.

K: Och jobb hade ju inte Johan när han flyttade dit. Han skaffade sig det när han kom på plats. Och studier anmälde han sig till, men enligt uppgifter har han inte genomfört dem på plats.

FL: Nej.

K: Och då tänker vi att då återstår det bara en sak. Och det är ju kärlek då, att han kanske har flyttat dit på grund av en tjej som han har haft kontakt med.

Krimfup.se - FUP & DOM på nätet

FL: Mm.

K: Så det var lite så vi började diskutera fram och tillbaka. Och vi tänker ju att hans eventuella inblandning i det här måste vara via någon person som är yngre än de här, ja, åldringarna så att säga. Det känns inte logiskt att han skulle ha någon koppling till någon av dem på något sätt. Utan vi tror att det är via en lägre, yngre generation så att säga.

FL: Ja.

K: Och då finns det ju ett antal personer som är liksom barn till de här, som har figurerat i utredningen då. Och det här är bara sådant vi har läst på nätet då.

FL: Mm.

K: Och då fanns det en tjej som vi fastnade för där som är dotter till en person där som har varit med, en nära granne till där det här mordet skedde.

FL: Ja.

K: Och hon heter Linda och hon visar sig vara rödhårig.

FL: Mm.

K: Och då tänkte vi så här, vi har alltid undrat varför, ja, Johan har haft en plansch på Annie Lööf hemma vid sin toalett. Inne på toaletten eller in till toaletten, jag kommer inte ihåg exakt vad det var, men den satt där i alla fall.

FL: Mm.

K: Vi har trott att det var någon humorgrej. Men hon är också rödhårig som bekant då. Och sen pratar ju du och jag, Agneta, om den här andra tjejen som heter Madde.

FL: Mm.

K: Och då kollade vi snabbt också på hennes Facebook. Och jag har ju träffat henne ett antal gånger i och med att jag har haft hennes barn i skolan. Så vad jag vill minnas, och även från Facebook så är hon också rödhårig.

FL: Just det.

K: Och då tänkte vi, oj, här kanske det finns någon form av mönster eller tråd liksom.

FL: Mm.

K: Sen har ju vi kollat på den här Lindas sociala medier, och det finns ganska mycket bilder och så utlagt. Och vi har kollat lite bildtexter och sånt. Och då visade det sig att det fanns en bild som var utlagd 2016.

FL: Mm.

K: Där hon var i Halmstad och träffade sin moster.

FL: Just det.

K: Och då hajade vi till lite där. Oj, tänk om det är så att de har träffats innan Johan flyttade till Härnösand. Och det var ju i Halmstad han hade varit precis innan.

Krimfup.se - FUP & DOM på nätet

FL: Mm.

K: Så det var så vi liksom kom in på det här spåret då, det som jag berättade för dig där.

FL: Mm.

K: Sen vet inte jag om Linda bodde i Härnösand vid den här tiden. Det är lite oklart. Enligt de uppgifter som, jag inte har kunnat se det bekräftat någonstans. Men det var en liten koppling i alla fall.

FL: Mm. Just det.

K: Ja. Ska jag fortsätta?

FL: Ja, fortsätt gärna om du har något mer.

K: Ja, däremot så hade ju hon yngre syskon som bevisligen då bodde där i Härnösand.

FL: Mm.

K: Tre bröder.

FL: Ja.

K: Och då återigen så funderar vi på det här med ålder. Och de ska vara födda -90, -85 och -84. Och närmast i ålder där till Johan är ju den som är född -84 i så fall.

FL: Mm.

K: Och vi kikade lite på de här och de har ju också som bekant bytt namn. De har väl mammans namn också nu. Eller lagt till det eller. Ja, de heter så i alla fall. Och två av dem går ju att söka upp på nätet. Men den tredje finns det liksom ingenting om. Och det finns någon gammal resultatlista från något löplopp eller så vidare.

FL: Mm.

K: Men sen hittade vi ett, eller jag hittade en koppling, det var ett hus som hade sålts i Harmånger. Och där fanns han med då, den här killen som är född -84. Och han heter då, Erik eller ska heta det.

FL: Mm.

K: Och han verkar ju vara liksom lika anonym som Johan är. Eller som jag har förstått att han är på nätet. Han har inga sociala medier och så vidare. Så vi tyckte det kändes lite konstigt. Och då googlade vi honom. Eller vi googlade på hans, den sambon som stod på det här husköpet.

FL: Ja.

K: Och då fick vi upp bilder på vad vi tror är honom då.

FL: Mm.

K: Sambon heter Qiao Gai.

FL: Mm.

K: Q-I-A-O. Efternamn G-A-I.

Krimfup.se - FUP & DOM på nätet

FL: Just det.

K: Och hon har ett öppet Instagramkonto och där finns han med.

FL: Mm.

K: Och det är han. För att tittar man på vilka hon följer på Instagram så följer de, ja till exempel Eriks bror Jens. (ohörbart 00:07:05) som är med där. Och jag tror att hon även följer Jens fru där. Det stämmer ganska bra.

FL: Mm.

K: Ja, på det viset var det då. Och sen så kollade vi lite mer. För det finns ju bilder på den här Lindas Facebook. Om man kollar långt tillbaka i tiden. Och då finns det faktiskt bilder från när hon, ja 2007.

FL: Mm.

K: Och där är ju bild på Gustav, det är en bild på Erik. Och sen är det en bild på en annan som är äldre. Han heter Marcus tror jag.

FL: Just det.

K: Men de finns på bild där i alla fall. Och det är ju bara två år efter, efter det här mordet då.

FL: Mm.

K: 2007. Det är någon semesterbild. Det finns bild på Linda också där från 2007.

FL: Just det.

K: Och på en av de där bilderna så har den här Erik på sig en t-shirt. Som vi bara, jaha, oj, vad är det här?

FL: Mm.

K: Vi såg ju inte först men vi zoomade in sen. Och då står det på den där t-shirten; I hate myself and I want to die.

FL: Mhm.

K: Mm. Så den tänkte vi lite så här; vad står det här för?

FL: Ja, och hur resonerar ni då?

K: Ja, vi undrar. Vi gick väl lite till våra egna barn. Och tänkte att det där kanske vi inte skulle ha låtit våra barn ha haft på sig. Nu var väl han inte barn kanske 2007. Utan då var man väl halvvuxen.

FL: Mm.

K: Sen tyckte vi att det var lite knepigt. Det här kanske står för någonting. Det här kanske står för någonting som man inte är riktigt nöjd med sig själv. Ett rop på hjälp. Någon typ av uppmärksamhetsbekräftelse. Ja.

FL: Mm.

Krimfup.se - FUP & DOM på nätet

K: Någonting kanske som inte stämmer, rätt till. Så tänkte vi.

FL: Just det. Mm. Och förstod jag dig rätt då så tänker ni att Johan inledningsvis i varje fall skulle kunna ha fått kontakt via Eriks syster då Linda?

K: Ja, i så fall.

FL: Mm.

K: Alternativet att de har lärt känna varandra där på orten eftersom de är i samma ålder. Men det, det kan ju också gälla på de andra bröderna eftersom de är födda -85 och -90.

FL: Ja.

K: Vad jag förstår. Så man kan ju umgås över åldersgränserna så.

FL: Ja, absolut.

K: Men som sagt, vi har svårt att se kopplingen till den äldre generationen där. De andra personerna är ju 60, 65, 70. Ja, och, ja Tors dotter, hon kanske var 40 vid den där åldern. Hon Barbro, vid den där tiden. Så där har vi lite svårt att se kopplingar så.

FL: Mm.

K: Det kan ju finnas kopplingar såklart. Men det här resonemanget baseras på att de är de jämnåriga vi har, vi pratar om.

FL: Jag förstår. Och om man då tar steget vidare då, att då har de fått någon form av kontakt eller, ja, connection av något slag. Och sen då, vad tänker ni vidare skulle det kunna vara fortsättningen? Har ni resonerat kring det?

K: När de har fått en connection?

FL: Ja, precis.

K: Ja, alltså vi tycker väl att det här som står på nätet att det är, finns väl skäl nog till, tyvärr alltså den här typen av handling som vi pratar om. Jag tänker att det har ju varit, det verkar ju ha varit massa konflikter runt det här stället med mark, svartbyggen, skogsförsäljningar, jaktlag, kanske arv.

FL: Mm.

K: Möjligtvis också om man säger kärlek eller sådana typer av konflikter, otrohet. Allting verkar ju finnas i det här området, i, runt det här, där i Brattås. Det behöver ju inte vara sant, men det är väl ungefär det vi har kunnat utröna från det som står på nätet. Och ja, att på något sätt, jag vet inte vem som vill ha, ha ihjäl vem, men att Johans del är, ja vi ser ju absolut inte honom som liksom ens kapabel till det här.

FL: Nej.

K: När vi tänker liksom efter. Utan han måste ju vara med i periferin. Alltså, kanske tvingad, meddragen. Ja om du förstår.

FL: Mm.

K: Kanske mot sin vilja. Ja, den biten. Att man inte riktigt har förstått vad man har gett sig in på. Inte kanske kunna ha tagit sig ur liksom eller säga nej.

Krimfup.se - FUP & DOM på nätet

FL: Mm.

K: Eller helt och hållet att det skulle kunna vara planterat. Men det vet inte jag. Det är bara...

FL: Nej.

K: Att man vill skylla, skylla bort misstankarna. Med tanke på att de här personerna verkar liksom ha försvunnit från området efter att det här har hänt alltså.

FL: Mm.

K: Det känns ju konstigt. Och att man lämnar då, man har ju lämnat sina fruar kvar på plats. Och det tycker jag känns intressant också, väldigt intressant skulle jag säga.

FL: Utveckla det då.

K: Därför att de fruarna, enligt uppgift, i alla fall om man slår på dem på nätet, är ju båda lärare.

FL: Mm.

K: Mm. Och jag själv är lärare och jag tänker att en lärare sitter på ganska mycket information.

FL: Mm.

K: Man har koll på bygden, man har koll på elever. Det är nästan så att man kan namn och adresser och sånt också efter många års tjänstgöring. Kan de här ha en koppling till Johan också? Det vet inte jag. Eller stött på Johan på något sätt. Han har ju ändå studerat där, vad det nu var, tre månader eller hur länge han körde den här utbildningen kart och mätutbildningen på Komvux där. Jag vet inte vart de här personerna har tjänstgjort eller så. Det kan ju vara småskolan liksom. Men det är ändå en hyfsat liten ort.

FL: Ja.

K: Och ett ganska, vad ska man säga, Det området, det vi pratar om, hela den här vad heter halvön, Brattåshalvön, nej, Härnön heter det va?

FL: Härnön, mm.

K: Ja. Ändå rätt så litet geografiskt sett. Så där borde man ju känna till en del om varandra och om barn och ungdomar. Eller barn ska jag inte säga men, ja du fattar, ungdomar och vuxna.

FL: Och när du säger fruar, så vill jag, så tänker jag bara ställa frågan så att inte jag gissar eller drar någon slutsatser. Vilka fruar är det du tänker på då? Vems fruar?

K: Jag tänker på mamman till de här tre sönerna. Kerstin Kap tror jag hon heter. 70-årig lärare.

FL: Mm.

K: Som bor där i [redacted]

FL: Just det.

K: Och jag tänker på mamman, eller exet till den här Max Greger Lidén.

FL: Mm.

K: Hon heter Liselotte Eneroth. Eller Enroth, 65 år och lärare, bor i Nacka, tror jag.

Krimfup.se - FUP & DOM på nätet

FL: Just det.

K: Det är de personerna som jag tänker på.

FL: Just det. Du nämnde också planterat. Jag tror att jag förstår vad du menar när du säger att det skulle kunna vara planterat. Men förklara gärna så att inte jag drar några egna slutsatser.

K: Nej, men jag tänker att man kanske har velat gjort det här men att skylla på någon annan.

FL: Mm.

K: Och om det nu är så, Johan är ju ganska, alltså, vad ska man säga, lugn. Han gör inte så mycket väsen av sig liksom.

FL: Mm.

K: Så det kanske är lätt att lägga skulden på honom. Jag vet inte. Det är lite så jag tänker.

FL: Just det.

K: Eller ja, precis.

FL: Mm. Och när man lägger skulden på honom, hur tänker du man, hur skulle man ha gjort det?

K: Nej, men jag tänker att ifall man vill komma undan med en sån här grej att man kanske gör de åtaganden eller de åtgärder som behövs. Alltså flytta från stället, skriver över gårdar för fruar, man byter, barn byter namn och så vidare. Och sen så i värsta fall om man blir påkommen så, det vet ju alla liksom om det finns nu DNA-spår så att säga eller det var väl känt vid den tillfället, vid den tiden också att polisen kollar sånt.

FL: Mm.

K: Och hittar man någonting så, så är det inte ens egna grejer som ligger där, utan det är någon annans grejer, handskar eller så vidare. Och just det, förlåt, nu, förlåt om jag tappar spåret nu men.

FL: Ingen fara.

K: Men det är också en viktig grej med det, eller säger. Han hade ju ett jobb där, enligt uppgift. Han tog ju något truckkort och så vidare och jobbade på ett lager.

FL: Mm.

K: Och de här personerna kan ju också ha träffats på det här lagret tänker jag.

FL: Just det. Mm.

K: Där ungdomar jobbar extra. Alternativt att någon av de här äldre har någon koppling till lagret också.

FL: Jag förstår.

K: Och att man därifrån kanske kan få tag i, ja men, få kontakt med Johan på ett eller annat sätt.

FL: Just det.

Krimfup.se - FUP & DOM på nätet

K: Det tycker vi känns lite intressant. Men det vet vi ju ingenting om, det här lagret.

FL: Nej, men det är ju bra att ni delar med er hur era tankar går.

K: Mm.

FL: Så att vi får möjlighet att ta emot informationen och bearbeta den och ta ställning till den.

K: Ja.

FL: Så det uppskattar vi ju. Är det någonting mer som du kommer på som du känner att du, som ni har pratat eller tänker kring?

K: Jag ska kolla här på min lapp bara.

FL: Ja, absolut.

K: Jag tror inte jag har sagt allt jag skrev ner. Det fanns ju en kille till som var son till den här Max Greger Lidén. Han hette Isak Lidén.

FL: Mm.

K: Och han, men jag tror att han är yngre än Johan.

FL: Mm.

K: Men det är ytterligare en kille. Jag tror att han är lika gammal som, som den där Jens, född -85.

FL: Mm.

K: Mm.

FL: Just det.

K: De är också vänner på, de följer varandra på Instagram.

FL: Och vilka är det som följer varandra?

K: Jens Kap och Isak Lidén.

FL: Just det.

K: Isak Lidén har en firma som heter Max Träbyrå. Jag tror att det är en fortsättningsfirma på den firman som hans pappa hade. Max Greger Lidén. Så jag tror inte han har ett Instagram med sitt namn, utan Max Träbyrå tror jag det heter.

FL: Just det. Mm. Och hur tänkte du, Isak då, vilka, hur kommer han in i bilden?

K: Nej, jag tänker att de här var ju ganska nära grannar och födda samma år. Och gick säkerligen i samma skola. De hade säkert kontakt med varandra på något sätt där. Jag vet inte, en tanke som for upp för länge sedan det var ju om de hade haft något lager där Johan har jobbat, jag vet inte.

FL: Nej.

K: I den här Träbyrån, jag, det, det var bara något som for igenom huvudet för länge sen.

Krimfup.se - FUP & DOM på nätet

FL: Mm. Ja men superbra. Men du, om du inte har någon mer så har jag faktiskt ingen mer följdfråga just nu i alla fall.

K: Nej.

FL: Så då ska jag ta och stänga av inspelningen.

K: Ja.

Krimfup.se - FUP & DOM på nätet

Polisen

Förhör

1:a förhöret Höglund, Mattias

Signerat av

Signerat datum

Enhet	Diarienr
Polisregion Nord, Samo grova brott 1 Rgn Nord	5000-K482248-25

Hörd person	Personnummer
Höglund, Mattias	

Den hörde är	ID Styrkt	Sätt	Ställning till misstänkt - målsägande - vittne
Annan	Ja	Dataslagningar mm	

Tolk

Språk

Anledning till förhör / Misstankar som misstänkt har underrättats om	Underrättad om misstanke
Mord, Fullbordat	
Mord, Fullbordat	

Ytterligare information om anledning till förhör
Förhör angående tidigare kontakt med Johan Jacobsson

Underrättad om 12 § FUK

Underrättad om rätt till försvarare

Godtar försvarare/biträde som rätten förordnar

Försvarare/biträde närvarande

Försvarare/biträde önskas

Förhörsledare	Förhörsdatum	Förhör påbörjat	Förhör avslutat
Bernt-Olov Lundberg	2026-05-17	10:29	10:40

Förhörsplats	Typ av förhör	Förhörssätt
Sollefteå polisstation	RB 23:6	Telefonförhör

Förhörsvittne

Utskrivet av

Berättelse

Mattias förstår vad förhöret handlar om eftersom hans barn fick kännedom om vad Johan var misstänkt för och de har berättat om det för Mattias. När Mattias fick kännedom om misstankarna mot Johan ringde han till sitt ex, Johans syster Elin Lindgren.

Mattias höll ihop med Elin från någon gång 2000/2001 och de separerade runt 2008. Mattias och Elin umgicks inte med Johan under den perioden men de träffades regelbundet hemma hos Johan och Elins föräldrar i samband med framförallt middagar. Mattias tror att de var hemma hos föräldrarna ungefär två gånger i månaden och det var då oftast i samband med att de blev bjudna på middag.

Under den första tiden som Mattias och Elin var ett par så bodde Johan hemma hos sina föräldrar. Mattias minns att Johan var väldigt speciell men egentligen inte på något negativt sätt. Jonas var lite av en enstöring som ofta satt tyst och ganska svår att få kontakt med. Mattias hade inga problem med Johan och de kunde prata med varandra men Johan var själv inte speciellt pratsam. Johan var väldigt olik övriga i familjen som var sociala och pratsamma allihop.

Mattias vet egentligen ingenting om Johan hade något umgänge vid sidan av familjen och Mattias har själv tänkt att Johan har någon form av social fobi där han inte vill träffa andra

Krimfup.se - FUP & DOM på nätet

okända människor. Mattias vet inte något speciellt intresse som Johan hade mer är att Johan gillade naturen.

Mattias kommer ihåg att Johan flyttade till Härnösand för att gå någon utbildning och Mattias minns att han blev förvånad men tyckte att det var positivt för Johan. Mattias kommer inte ihåg när i tid det var Johan flyttade till Härnösand. Mattias och Elin var aldrig till Härnösand för att hälsa på Johan och Mattias har ingen vetskap om vad Johan gjorde i Härnösand eller vilket umgänge Johan hade i Härnösand. Mattias vet ingenting om Johans tid i Härnösand.

Mattias tror att Johan har jobbat på något lager en tid men att Johan mestadels har jobbat som tidningsbud och Mattias tänker att det är ett jobb som speglar Johans personlighet. Ett jobb där man får vara ute men inte behöva träffa andra människor.

Mattias har inte haft någon som helst kontakt med Johan sedan Mattias separerade från Elin.

Uppläst och godkänt i anteckningsform

Krimfup.se - FUP & DOM på nätet

Polisen

Förhör

1:a förhöret Thorsell, Robert

Signerat av

Signerat datum

Enhet
Polisregion Nord, Samo grova brott 1 Rgn Nord

Diarienr
5000-K482248-25

Hörd person
Thorsell, Robert

Personnummer

Den hörde är
Annan

ID Styrkt
Nej

Ställning till misstänkt - målsägande - vittne

Tolk

Språk

Ytterligare information om anledning till förhör
Hörd kring sin uppfattning kring Johan företrädes vis under grundskoletiden.

Underrättad om misstanke

Underrättad om 12 § FUK

Underrättad om rätt till försvarare

Godtar försvarare/biträde som rätten förordnar

Försvarare/biträde närvarande

Försvarare/biträde önskas

Förhörsledare
Agneta Sundbom

Förhörsdatum
2026-04-21

Förhör påbörjat
12:54

Förhör avslutat
13:41

Förhörsplats

Typ av förhör
RB 23:6

Förhörssätt
Telefonförhör

Förhörsvittne

Utskrivet av
CH

Ljudbandsförhör

Berättelse

Ärende: K482248-25
Datum/tid: 2026-04-21 10:36:00

FL: Förhörsledare Agneta Sundbom
R: Hörd person Robert

R: Så är det ju.

FL: Men du, då säger jag såhär till dig Robert att jag ska spela in vårt förhör.

R: Mm.

FL: Idag är det den 21 april. Och jag tänker såhär nu under förhöret så vill jag att du berättar med så många ord och detaljer att det ska bli så utförligt som möjligt det du berättar.

R: Mm.

FL: Är det någonting som du inte vet eller om det är någonting som gör att en fråga som jag ställer som du inte förstår då vill jag att du talar om det för mig.

R: Jajamän.

FL: Men jag tänker, berätta vad du vet.

Krimfup.se - FUP & DOM på nätet

R: Vad jag vet om Johan då, om jag får nämna hans namn.

FL: Ja, absolut.

R: Så är det ju så att vi gick ju då i samma klass i Vrena skola från tidig ålder, från, vad blir det, ettan då upp till nian då. Där vi skildes åt ifrån högstadiet då, när gymnasiet började. Men det man liksom, jag har ju tänkt på honom flera gånger efteråt, för att han var lite annorlunda, att han var en väldigt snäll kille.

FL: Mm.

R: Som man var med på skoltid och man kunde prata med liksom lite, lite försynt sådär. Man var ingen som tog plats på något sätt.

FL: Nej.

R: Väldigt, det vill säga att han hade väl inte direkt så att han var liksom den som var kompis med alla, utan den som följde med lite mer. När man hade saker, man umgicks med folk, man satt vid bord och pratade och lite sånt där så var han liksom med på ett litet hörn. Väldigt tyst av sig var han, redan då.

FL: Mm

R: Och han umgicks liksom inte med oss efter skoltid på riktigt så. Utan man träffades i skolan, var i skolan och skildes åt ungefär när dagarna var slut. Så man visste väl inte riktigt vad han gjorde efter skolan på det sättet.

FL: Mm.

R: Det som jag, när man nu tänker tillbaks då på allting, att han var ju väldigt, hade ett väldigt nervöst beteende. På ett, när man pratade med honom och sådär så satt han ju väldigt och tittade runt. Försökte att inte få ögonkontakt utan han sökte sig runt. Och man märkte att när man pratade om lite saker som, nej men som vi andra kompisar pratade om så ville han inte riktigt vara med i diskussionen. Så det blir lite mer kompisaktigt på något sätt, personligt.

FL: Mm.

R: Han satt ofta och, när man pratade med honom så satt han ofta och typ, nervöst beteende med att bita sig i läppen. Pilla med händerna. Han kunde liksom inte sitta lugnt och avslappnat ens med oss som, som ändå umgicks med honom i 9-10 år liksom. Så att han hade då, och det blev ju lite mer vartefter åren gick att de tydligaste minnena är från just sjuan till nian där vi gick på högstadiet. Det är mer folk runt ikring. Folk som vi inte känner eftersom vi gick i Nyköping då på Oppebyskolan. Så då var han ju ofta med oss, men hade ett mer nervöst beteende på den tiden. Så, ska se, jag har ju skrivit ner massa grejer på det här.

FL: Ja.

R: För att få med mig allting. Och sen hade jag just också att det som jag nu liksom har reagerat på det är att just, när man sitter i grupp och pratar och man skojar och har sig så, så märkte man väldigt tydligt att han kunde liksom inte riktigt säga nej till folk. Utan var det någon som frågade om de kunde få hjälp av honom eller om de kunde låna pengar eller något sådär, så räckte det liksom att en del kanske sa det tre, fyra gånger efter att han hade sagt nej

Krimfup.se - FUP & DOM på nätet

lite försiktigt först så gav han ju alltid med sig till sist.

FL: Mm.

R: Så han kunde liksom aldrig sätta ner foten och säga nej och sen stå för det utan han vek sig ju i stort sett alltid i alla situationer. Så det är något som jag har, och även att när folk kanske var lite för mycket på så kunde man se att han, att han biter ihop och liksom blev röd, väldigt röd i ansiktet. Det är ett väldigt tydligt minne att man ser att han biter ihop och man ser nästan liksom rödheten stiger uppåt i ansiktet liksom, tills det, tills hela ansiktet nästan är väldigt rött och man tänker att han, han ska liksom brisera och bli väldigt förbannad. Men det kommer aldrig ut någon ilska på något sätt ur honom.

FL: Okej.

R: Utan att han, han behöll det inom sig. Han lät det liksom gå till en viss nivå. Då gav han antingen med sig om det var en sån situation. Och sen så lugnade det ner sig liksom. Så att man kunde ju liksom aldrig se honom arg, som vi andra människor oftast kan bli, att man kan bli lite arg sur, ledsen eller något. Han var väldigt tom på, på känslor på det sättet. Och det tänkte man ju på den tiden att det var ett, eller normalt beteende ska jag inte säga men, men ett, så som han var liksom. Nu med dagens diagnoser och allt man har lärt sig genom åren så känns det ju mer som att det ligger åt det autistiska hållet, att han hade sådana saker.

FL: Mm.

R: Allt han gjorde, mat och sånt, han hade sina rutiner. Man skulle göra saker ganska så som det var, väldigt prydlig klädd. Liksom hade inget, du kunde aldrig riktigt förstå vem han var riktigt.

FL: Nej.

R: Utanför skoltid, om man säger så. Man hade inga, inga minnen av hobbys överlag faktiskt. Han var väldigt, väldigt mycket Johan bara i skolan.

FL: Mm.

R: Var han. Då ska vi se. Ja, nej, det var liksom i det stora hela på hur jag upplevde honom just där, att han hade de här nervösa beteendena.

FL: Berätta lite mer om de nervösa beteendena.

R: Ja, men om du tänker att man sitter och pratar med honom då.

FL: Mm.

R: Så kanske vi pratar om, som man gjorde i skolan, man pratade om tv-spel. Det fanns ju lite olika tidningar då, det handlade lite om, ja men saker som hände runtom i världen. Så så här ufon och aliens och sånt där vet jag det var mycket snack om på den tiden. Då kunde man liksom se att han, han vill lyssna, så man ser liksom att han, han sitter vid bordet mot oss andra och lyssnar. Men han, när man pratar och får blicken liksom över och kommer mot hans sida då och tittar mot honom, då vill han liksom titta bort. Och då vill han inte vara med, för då blir han lite inblandad i att kunna säga vad han tycker om det, det här. Så då ser man liksom att blicken flyger iväg. Och han liksom har svårt att sitta still, utan han börjar liksom pilla lite med händerna och. Så så här, vad heter det, när man sätter ihop händerna och så

Krimfup.se - FUP & DOM på nätet

gnuggar de lite mot varandra lite så här och pillar lite.

FL: Mm.

R: Och sen så när man väl får honom att prata om någonting av allt det här, då börjar han liksom prata lite med få ord, väldigt, det var liksom inte att du kunde ha fem minuters konversation. Men att han kör och sen så, ett litet, tydligt så här biter sig lite i läppen vartefter han liksom pratar och formulerar sig. Så kunde man se liksom att han biter sig i läppen emellanåt. Och har det där nervösa och obekväma beteendet som man har då.

FL: Mm.

R: Och just inte vilja titta, utan han, blicken sökte sig iväg.

FL: Jag förstår.

R: Ifrån oss andra. Så det är väl liksom det att man, nu när man tänker efter, så är det ju det där beteendet att man inte känner sig riktigt trygg i, i våran bekantskap där man kan sitta tillbakalutad, avslappnad, skoja, skratta.

FL: Mm.

R: Men han var nervös och vara även med oss liksom. Fast vi ändå hade gått ihop i nio år i skolan liksom.

FL: Jag tänker, om han, fick han fram sina åsikter i de här samtalen ni hade när ni satt och pratade? Sa han någonting?

R: Ja, alltså, det var ju det som var grejen att han hade ju aldrig åsikter.

FL: Nej.

R: Det var väldigt, han kunde säga nej eller ja typ. Men att frågar man lite, men vad tycker du om någonting sådär, så kunde det bli att; ja, nej jag vet inte riktigt eller jag vet inte. Och så lite tyst och. Så man fick nästintill köra lite ja- och nej-frågor och då vart det oftast ett nej, för att då stannar diskussionen och så, så jobbar vi inte vidare med den utan. Han ville vara med men ändå inte vara med liksom, på det sättet.

FL: Och när ni satt i den här, var det som samma grupp som ni brukar sitta tillsammans eller var det som en grupp som varierade med folk eller var ni inte samma lika ganska ofta?

R: Nej men vi var väl ganska samma lika tror jag.

FL: Mm.

R: Som var där, det var ju liksom, eftersom vi var en ganska tät klass från Vrena som ändå är en väldigt, väldigt liten by. Som alltså funnits, vi med, upp till gymnasiet.

FL: Mm.

R: Och där var det lite att det var ändå vi samma som satt vid samma bord. Kunde absolut variera mellan några stycken från dag till dag, men det var ju ändå i grundkärnan samma personer som var. Det var aldrig ifrån, vad var det Stigtomta, Jönåker och alla de där ställena som kom runtikring, de var aldrig liksom delaktiga vid vårat bord på det här sättet.

Krimfup.se - FUP & DOM på nätet

FL: Nej. Och när du säger vid ert bord, var det vid maten eller var det vid rasterna eller både och?

R: Det var vid, speciellt vid rasterna, som det var liksom. Maten, då gick man dit och åt och det var väl, ja lite blandat, det var ju mycket, mycket större bord där. Så att han, där har jag liksom inte de här, utan han kunde sitta och äta och sen så var man klar så väntade han och sen gick man tillsammans liksom. Han följde bara efter där man gick.

FL: Ja. Jag förstår.

R: Men just på raster så var det lite mer att man satt och då var det mer folks rörelse runtikring och sådär.

FL: Och vilka var det som ingick i den här gruppen då? Det var du och så var det Johan...

R: Ja, och sen så, ska se, jag hade ju någon, en som hette Peter som var med. Och...

FL: Vad hette Peter mer än Peter?

R: Vad heter han, Blomberg.

FL: Mm.

R: Och sen hade vi en som hette Kristoffer Persson tror jag. Som jag inte heller har träffat på aslänge.

FL: Mm.

R: Det var väl vi som, kan man säga kanske, var de som var, var därikring i alla fall.

FL: Mm.

R: Sen fanns det ju säkert fler som jag absolut inte har jättekoll på. Det har förträngts mycket, men det här har ju kommit upp nu. Men, vi var väl ett gäng sådär. Men inte supermånga, som umgicks på det sättet. Utan, nej, men det var väl ungefär vi skulle jag kunna tro.

FL: Mm. Och när det här kom fram, hur fick du reda på det här?

R: Min syster hörde faktiskt av sig till mig, för hon hade läst om det här.

FL: Mm.

R: Att det var någon utifrån Nyköping som var misstänkt. Och sen så hade hon nyfiket gått in på Flashback såklart. Och hittat att hans syster hette Elin, och hörde av sig till mig.

FL: Mm.

R: Och då slog det mig att, jo men hans syster hette Elin. Och var också ungefär likvärdig, väldigt blyg och tyst. Och då kom vi på att, ja men Johan och jag, vi är födda samma år och gick i samma klass och sådär. Och då så började man ju förstå att det var han. Så det är ju via det klassiska, sociala medier som gick. Och sen stämde ju allt att han bodde i Vrena under samma period. Hans pappa och mamma var polis. Vilket jag också hade, har stort minne av att de var.

Krimfup.se - FUP & DOM på nätet

FL: Mm.

R: Så det var ju att allting pusslades ihop och då, då fanns det inte så många alternativ kvar än att det var han. Och hans beteende då väcktes upp att det kanske var liksom, eller det var, det kändes väldigt annorlunda helt plötsligt då.

FL: Mm.

R: Att det inte var en tyst och blyg kille, utan något annat.

FL: Mm. Berätta mer om dina tankar kring när du fick reda på att det var han då hur har tankarna gått?

R: Oj, om jag ska vara helt ärlig så har jag blivit extremt, jag har varit väldigt nyfiken och har ju suttit i timmar med information på nätet och försökt förstå allting egentligen och tänka.

FL: Mm.

R: Och första tanken var ju, som sagt, att han var väldigt tyst. Och vi visste, eller man visste liksom ingenting om honom. Och att det där med att han inte kan släppa ut någon ilska eller bli ledsen eller någonting är liksom en, att då har man tänkt att han under alla år liksom har byggt upp någonting inuti sig som aldrig har fått komma ut.

FL: Mm.

R: Och att, ska jag bara köra på vad jag har tänkt helt och hållet.

FL: Gör det.

R: Så får ni ta nytta av vad ni tror. Men då har jag tänkt att eftersom han inte umgicks med kompisar hemma, det var liksom nästintill omöjligt att följa med honom hem. Så, så hade han väl en liten tuff uppväxt på något sätt. Jag vet inte om att vara uppväxt med två poliser på den tiden, beroende på hur de var, gör att man inte får göra så mycket man blir väldigt tillbakahållen, det ska vara perfekt. Och liksom det fanns inga, man kunde inte göra så mycket då. Vilket gör att både han och hans var väldigt inlåsta hemma. Man träffade inte och tog inte hem kompisar. Och då har jag bara spånat vidare helt och hållet på att det som liksom har under åren byggt upp att han fortsatt har varit så här, lite ensam, har gjort att han har ju fortfarande inte haft någon trygghet i människor. Vilket är att han fortsätter bygga upp, eftersom vi andra människor är normala med att vilja prata känslor och tankar och liksom söka kontakt. Och det är jobbigt för honom. Så att han, han bygger liksom bara vidare sin autistiska sida.

FL: Ja.

R: Och att han då, nu går jag på att jag har fått fakta som kanske stämmer.

FL: Mm.

R: Men att han väljer att byta efternamn helt plötsligt, och klippa banden ännu mer med familjen, tyder ju på att han absolut inte vill vara med om av någon anledning.

FL: Mm.

Krimfup.se - FUP & DOM på nätet

R: Och som jag har förstått det så fanns ju ett musikintresse på väldigt mörk musik. Metall, dödsmetall eller vad man ska benämna det.

FL: Mm.

R: Vilket inte finns på världskartan att han skulle ha lyssnat på under den tiden jag kände honom. Det är verkligen helt tvärtom mot hans stil. Vilket får mig ännu mer, att han söker sina känslor. Att det är där liksom han på något sätt mår bra av att lyssna på sånt där.

FL: Mm.

R: På något sätt liksom att, att man får utlopp för allting som sker och låtar och så. Även intresset över teknik, bilar, som jag har förstått, är ju samma där, att det fanns inte heller då. Det fanns verkligen inget meckintresse på den tiden. Så att jag har ju liksom funderat mer när jag fick höra då att han har byggt upp allting genom alla år. Haft strul hemma, eller bara inte kunnat hantera sina föräldrar på något sätt.

FL: Mm.

R: Flydde, bytte namn, försökte komma vidare på något sätt. Pluggat högskolan, som gick sådär. Samma där att han också höll sig undan. Och bara har, egentligen byggt upp någonting inombords som till sist inte fungerade. Jag, ja, jag har ju verkligen försökt tänka ut, men den han var då var en lugn och snäll kille med problem med känslor. Och allting som, nej men som sagt bara klippa bekantskap med sina föräldrar sådär.

FL: Mm.

R: Det måste ändå ha hänt någonting. Det kan inte vara, att man inte gör det.

FL: Ja.

R: Så det är också någonting som kan ha triggat tänker jag. Att han, jag vet inte. Om man ska säga, men så. Mm.

FL: Jättebra. Jag tänker, nu kommer jag inte ihåg vilket ord du använde så jag tror att jag använder fel ord jämfört med vad du sa, men lite det här att han, jag uppfattade det som att han kunde bli utnyttjad.

R: Mm.

FL: Berätta lite mer kring det.

R: Ja, nej men det är ju då, om man ska tänka lite att, att folk vet ju att han, att han är en, han var en väldigt snäll kille. Och han hade väl liksom, hade alltid med sig pengar till skolan för att köpa godis då på gymnasiet, eller högstadiet. Han var duktig på alltså skolan, han kunde liksom det mesta. Alltså han, han hade ganska lätt för sig på det sättet.

FL: Mm.

R: Och då blir det ju liksom att folk kunde fråga om de kunde få låna pengar av han. Så kunde han säga nej först. Men så var det någon som sa men att; snälla Johan kom igen, du får låna, det är bara fem kronor eller två kronor. Vad man, började man, kunna köpa så här smågodis för. Och då visste ju folk att om man kör lite till så kommer han till sist att ge med sig. Samma sak på skoluppgifter, att man frågade om att han kunde hjälpa till eller han kunde

Krimfup.se - FUP & DOM på nätet

visa vad han hade gjort Eller, liksom läxor och sånt där, att han kunde ta. Och då, många visste att han, det gick att liksom få honom att säga ja om man bara körde på. För att ett nej för honom var det första lilla markeringen, men han kunde aldrig stå fast vid det, och vara trygg i att jag har sagt nej. Utan det var, det var det första, men sen så var det så lätt för folk att kunna köra över honom.

FL: Och då pratar du om att det var så i högstadiet. Var det så hela skoltiden att han hade svårt att säga nej eller växte det fram mer eller mindre eller?

R: Det växte fram mer och mer sen eftersom, eftersom då på, på högstadiet så kom det också andra personer som inte hade gått med honom från ettan till sexan som vi hade gjort då.

FL: Mm.

R: Så då var det liksom sådana som, som såg då och skulle kunna utnyttja honom mer genom att de inte var kompis med honom på det här sättet.

FL: Mm.

R: Men från lågstadiet och liksom nerifrån upp till sexan så fanns väl det här beteendet, men det var väl aldrig så påtagligt att någon av oss var de personerna att vi pushade honom på det här sättet. Men, men att det hade nog kanske funkat redan då att pusha.

FL: Mm.

R: Men det var inte så tydligt eftersom vi var ganska små och man gjorde inte så på den tiden utan ett nej var oftast ett nej och så. Så kunde man gilla då, och när man ändå kände Johan på det sättet så ville man ju inte pusha.

FL: Nej precis. Hur tror du han var kring, hur ska jag uttrycka mig, lag och rätt och rätt och fel? Alltså...

R: Hm

FL: Ja förstår du hur jag menar?

R: Ja precis. Jag tror ju att, där tror jag att han var väldigt, väldigt noga.

FL: Mm.

R: Och det är väl lite det som är just som, som att man har båda föräldrar som är polis.

FL: Mm.

R: Så har man nog det hemma liksom.

FL: Mm.

R: Att det ska ju ändå vara rätt och fel även hemma på sitt sätt. Nu säger jag ju inte att poliser är elaka på det sättet. Men det skulle kunna vara så att man hade det hemma liksom. Det där lilla trycket. Och att det också är en del av de här sakerna som har under åren gått, att han har varit så fyrkantig på vad som är rätt och fel. Och när saker sker i hans närhet som inte är korrekt, så är det jobbigt för honom att, med en liten autistisk diagnos. Kanske han absolut inte har, men jag bara får en sån känsla. Så, så blir det ännu jobbigare när han ser vad som är

Krimfup.se - FUP & DOM på nätet

fel och han vet att så här får man inte göra. Eftersom han var uppväxt i, i den miljön, Att, att, nej men att man ska göra rätt liksom. Så jag tror att han var väldigt noga med lagar och regler faktiskt. Skulle jag nog vilja säga.

FL: Om det vart någonting, någon annan som gjorde fel eller sådär, brukade han lägga sig i eller var han tyst och tillbaka?

R: Nej, hände det något som skedde liksom, ett litet tjafs eller ett litet så här, oskyldigt bråk som det kunde vara ibland eller några sådana saker, så var ju han den som gärna stod längst bort. Han ville inte lämna, för det kunde han inte, för han var ju ändå tvungen att vara med gruppen liksom så här. Men han backade alltid undan, han var ju aldrig den som kunde komma in och säga att någonting var fel eller så här. Utan det var väldigt, han typ bara, innerst inne kunde nog tycka så, men han kunde aldrig säga att; lägg av med det där eller nej men sluta det där är inte rätt eller så. De orden fanns inte.

FL: Mm. Men vi säger till exempel om det skulle ha varit, var han den som var hjälpsam, alltså till exempel om, nu var ni kanske inte på stan i och med att ni inte var tillsammans så mycket på fritiden. Men skulle han hålla upp en dörr om det kom en mamma med en barnvagn till exempel eller hur, hur var han i sådana situationer?

R: Ja. Jo men det skulle definitivt. För det var ju den där snälla sidan av honom att, att vilja väl och som sagt göra rätt. Det är ju liksom så man gör, man håller ju upp dörren för en annan. Så sånt skulle han definitivt göra. Likadant i skolmiljön, han höll garanterat upp dörren för oss andra när man kom liksom sådär. Så det gjorde han. Han var väldigt snäll, genuin på det sättet.

FL: Mm.

R: Så att, ja, så skulle jag nog säga.

FL: Men, om det skulle ha varit någon konflikt då, rent så fysiska konflikter, skulle han vara den som vågar gå emellan eller vara den som vågar gå och hämta hjälp eller skulle han lämna platsen?

R: Han skulle aldrig gå emellan.

FL: Nej.

R: Det skulle nog aldrig hända. Och gå och hämta hjälp skulle väl liksom kunna vara, om han känner personerna i så fall.

FL: Ja.

R: Jag tror att han aldrig skulle ha förmågan att gå och prata med en okänd människa eller någon han inte känner och säga att du behöver komma och hjälpa till. Den tryggheten tror jag inte han hade i, för det var likadant under skoltiden. Att prata med okända människor som han inte var med, det gjorde man inte.

FL: Nej.

R: Så att, ja, nej, det tror jag inte, utan kanske hämta hjälp om man känner någon, annars så skulle han nog nästan vilja lämna platsen för att inte varit med. Alltså delaktig, att man sticker, och så har man inte varit med, så då har man inte, kännas vid att man liksom har varit

Krimfup.se - FUP & DOM på nätet

delaktig på något sätt.

FL: Jag förstår. Ja. Men har jag fattat dig rätt då, om att ni gick ju skola, först på den där lilla skolan.

R: Mm.

FL: Och sen i högstadiet då bytte ni skola.

R: Ja, det gjorde vi.

FL: För att det gjorde alla i princip, för att man, i en högstadieskola va?

R: Ja precis, exakt.

FL: Ja. Och ni var som samma, ja men sällskap som, ja som hade en gemenskap och höll ihop så. Men ni, du umgicks inte så mycket med Johan på fritiden?

R: Nej, precis. För det var ju lite så. Ingen gjorde riktigt.

FL: Nej.

R: Man var i skolan och så, sen efter det så var det ju att han, han skulle hem och, jag vet inte, plugga eller vad han skulle göra. Det var väldigt sällan det fanns något, något efteråt liksom.

FL: Berätta om något tillfälle som vart efteråt skolan? Kommer du ihåg?

R: Vad sa du, där?

FL: Berätta om det fanns något tillfälle efter skolan som ni umgicks.

R: Oj, de måste ha varit väldigt få. Men jag kan...

FL: Mm.

R: Jo fiska vet jag att vi har gjort.

FL: Ja.

R: Det kommer jag på nu. Han hade ju en, hans pappa tror jag var som hade en båt. För de bodde ju väldigt nära vattnet.

FL: Mm.

R: Där. Så det kommer jag ihåg att det var någon gång efter skolan där vi, där vi väl kom ut och, och fiskade faktiskt.

FL: Mm.

R: Men det var en liten sån här grej som, där det var han och jag och sen så åkte man bara ut och gjorde det. Och man tänkte inte så mycket på det. Alltså det var väl, kan man säga, normalt. Man var ju som sagt van med hur han var, så det var ju liksom okej att han inte sa så mycket och att jag pratade mest och han sa ja eller nej och så.

Krimfup.se - FUP & DOM på nätet

FL: Mm.

R: Så gjorde man liksom bara så.

FL: Mm.

R: Men annars så var det verkligen, verkligen jättesällan, mer än att man kanske gick tillsammans från skolan och bara skildes åt ungefär.

FL: Kommer du ihåg om det var något sammanhang som ni sågs efter skolan, ja men och, oklart vad ni gjorde, men att ni sågs och att det blev någonting efteråt är det någonting som du kommer ihåg?

R: Nej. Inget sånt.

FL: Nej.

R: Utan man, man träffade liksom aldrig på honom efteråt. Det var inte så att han, som vi andra som var ute och härjade runt liksom, att man stötte på honom. Utan när han hade gått hem så var han liksom hemma. Kanske var att man såg honom i affären någon gång. Så där, men då blir det vanliga; hej, och sen så gör han det han ska och så går han hem liksom. Han drogs inte till att komma och prata med någon på det sättet. Utan han gjorde det han skulle och sen så, så var han borta igen liksom.

FL: Tror du att han ville egentligen vara med på efter skoltid också eller tror du att han medvetet tog avstånd att gå därifrån?

R: Känslan är ju att han på något sätt ändå ville. Med tanke på att han ändå alltid var med oss.

FL: Ja.

R: Så var vi än liksom satt eller vad man gjorde, så var det alltid så här; men häng med Johan. Så följde han med så gick han liksom efter dit vi gick och satt vi vid något bord så satt han alltid med där. Och jag vet att vi spelade mycket pingis mellan, i sjuan till nian där.

FL: Mm.

R: Och det var också en sån här grej att, ibland fick man ju med sig honom att spela pingis. Och då körde man ju lite grann, men och sen så, så ville han ju sätta sig ner igen efter ett tag, men han var ju liksom delaktig. Men helst så ville han bara springa efter lite i det tysta bakom där.

FL: Mm.

R: Så att jag tror att han verkade vilja vara en del. Men att han vågade aldrig ta platsen och prata, bli en del av gruppen. Eller bli ett ämne liksom på det sättet. Utan han satt gärna och observerade och deltog från distans.

FL: Jag förstår. Men sen då när det blev gymnasiet vad hände då?

R: Ja när vi började gymnasiet då försvann han bara.

FL: Mm.

Krimfup.se - FUP & DOM på nätet

R: Jag vet faktiskt inte vart han tog vägen. Jag har försökt få någonting, men jag vet inte ens vilken linje han gick eller vart han gick, det bara, han bara tvärförsvann.

FL: Mm.

R: Gjorde han. Och det är ju klart vi tappar kontakten med många eftersom man, man börjar på gymnasiet. Men många har man ju ändå följt på sociala medier, man har träffat dem.

FL: Mm.

R: De är ju, har ju ändå liksom varit runt omkring så att man har, så liksom åkt samma buss och sådär till gymnasiet och sådär. Men han försvann bara. Det var lite som att nu börjar vi gymnasiet, han tappar den trygghet han hade i oss. Eller trygghet, men att, ja, oss som han ändå kände och var bekväma på något sätt. Vi försvann och då vart det verkligen att, ett gymnasium det vet man ju själv att man var ju väldigt nervös över alla nya människor man själv skulle träffa.

FL: Mm.

R: Och för hans del då som ändå krigade i nio år med oss. Och ändå hade väldigt nervöst beteende med oss som ändå var med honom hela tiden och han borde varit trygg med, så kan jag tänka mig att det måste varit väldigt tufft och jobbigt. Så där vet jag faktiskt inte alls. Jag har verkligen inte lyckats fått någon koll på var han tog vägen. Så det enda som dök upp är ju högskolan sen. Där uppe då.

FL: Ja. Och du säger dök upp, var du på samma högskola själv eller hur, hur menar du?

R: Nej. Nej men när man försökte sätta sig in i det här.

FL: Ja.

R: Så dök det upp då liksom att, att det var där uppe han började sen högskolan. Men att från nian tills dess så verkar det vara ganska tomt. Så att, där har jag verkligen ingenting som jag kan bidra med.

FL: När träffade du honom senaste gången?

R: Det var faktiskt i nian.

FL: Ja.

R: När vi gick där, och sen skolavslutningen och sådär. Sen var det verkligen som att, på något sätt att han bara försvann liksom. Sen har jag tänkt på honom jättemånga gånger tillbaks, att han pratade ju om att man skulle vara polis och, och det var ju liksom det var ju det han skulle vara från början. Och sen var det väl tänkt att, hans personlighet är ju verkligen inte rätt att vara polis med. Att inte kunna träffa folk och så vidare. Och, så då har man ju tänkt på vad det vart av honom. Vad han jobbade som eller sådär, men svaret kom ju väldigt oväntat vad det vart av honom, om man säger så.

FL: Mm. Men det här att vara polis, var det någonting som han sa själv eller var kom det ifrån?

R: Ja, jag skulle nog vilja säga att jag har minne av att han pratade om det när han var, liksom gick i lågstadiet då.

Krimfup.se - FUP & DOM på nätet

FL: Mm.

R: Att man skulle vara, för både mamma och pappa är poliser då. Då blir man ju själv, jag tror att, jag vet inte om hans farfar, tror jag visst, som också var polis, att det liksom blev den här lilla generationsgrejen att man bara fortsätter liksom.

FL: Mm.

R: Och det var väl inget konstigt tyckte vi då, och naturligt och sådär. Men det var ju sen när man kom upp då i högstadiet som sagt att man började tänka att det kanske vart för mycket folk frågade om man skulle vara polis, med tanke på föräldrarna och sådär. Och nu i efterhand så då när vi, som sagt, slutade skolan så har man ju tänkt efter att det inte var riktigt rätt val kanske.

FL: Nej. Jag funderar på om det är någon mer som jag funderade på. Mm, jag tycker har beskrivit väldigt noggrant.

R: Mm.

FL: Jag tänker, kring hans humör här igen, berätta lite mer kring det.

R: Ja, då tänker man att, ska då att, i, i alla situationer under alla år, både från lågstadiet till högstadiet, så finns det situationer man har blivit arg, ledsen, rädd. Allt som händer liksom i skolmiljö. Men vad det än liksom, när det händer saker och sådär och folk tjatade på honom eller någonting, som sagt, man kunde bara se att han blev röd. Hur han biter ihop, att det liksom bubblar inom honom där han liksom vill, som vi andra kanske bara säga att det räcker nu och sen ställa sig och gå därifrån. Men att man ser hur det byggs upp inuti honom. Och det kommer aldrig ut någonting. Han kan inte sätta ner foten, han kan inte säga stopp eller det räcker och sen gå. Utan han, han sitter fast och kan inte få ut några känslor. Så att han blir liksom inträngd på stolen där han sitter. Det är stopp liksom.

FL: Mm.

R: Så när då personerna som har, det behöver absolut inte vara några allvarliga grejer, utan det kan vara enkelt som att fråga om att få låna två kronor, och de tjatar tre gånger eller fyra gånger och sådär. Men då ser man liksom hur det går, antingen att han ger med sig eller att de går därifrån. Så ser man sen att det bubblar tillbaks ner igen. Att liksom det, och sen så släpper han det. Och kan inte säga som en annan; shit vad de tjatar eller vad jobbigt.

FL: Nej.

R: Utan det är som ingenting har hänt.

FL: Mm.

R: Likadant, man kan tänka ibland att man kanske liksom hade behövt bli ledsen för saker som händer och så där. Men det fanns inga, du kan aldrig se att han var ledsen på något sätt. Han var verkligen tom på känslor.

FL: Mm.

R: Och det, ja.

Krimfup.se - FUP & DOM på nätet

FL: Men när ni spelar pingis och sådär, kunde han vara liksom driven då att, ja men jag vill vinna eller att han visar känslor där?

R: Nej. Det är inte det heller. Utan vi kör ju oftast rundpingis, man bara springer runt och slår och. Och då hänger han med och slår och springer och så där. Och sen om han missar bollen då, som mest så kunde han liksom dra lite på ena mungipan, så att man ändå såg att liksom att det fanns ett litet, litet, litet leende. Och sen var det stopp. Och så liksom ställde han sig åt sidan accepterade att han inte var med och så kunde han hoppa in igen. Så att det fanns liksom aldrig någon såhär; yes äntligen eller något, utan han var så himla inlåst i känslorna.

FL: Mm.

R: Så att det är säkert, det mesta vi fick det var ju liksom ett litet leende på halva mungipan ungefär där han kunde le. Och sen så kom ett nervöst pillande med händerna. Nästan (ohörbart 00:37:54) när du visar känsla så, så blir han väldigt nervös över att tänk om någon fortsätter på det här eller, så vidare. Så att, nej, alltså det finns inga ställen där man verkligen kan se att han blommade ut på något sätt, på så sätt.

FL: Mm, men om man vänder på det då, om man visade känslor mot honom, hur reagerade han på det?

R: Precis typ likadant. Att även, jag var ju väldigt mobbad under min skoltid och sådär. Och det vet jag att man pratade väldigt mycket om. Och han var ju en sån här person som man kunde vara med, eftersom han alltid var där också.

FL: Mm.

R: Så att. Men det fanns liksom inga sådär sympatier, på det här sättet. Eller att han kunde visa tillbaka liksom att, ja, vad ska man säga, så enkelt att, som så här; ja men det var ju taskigt gjort eller gud vad jobbigt eller något sådär.

FL: Mm.

R: Utan det var väldigt, noll liksom.

FL: Ja.

R: Men han ville gärna vara där. Han var ju så, du kunde ju sitta och prata men han, han gick ju inte därifrån han lyssnade i alla fall. Men det fanns ingenting känslomässigt tillbaks på det sättet.

FL: Nej. Ingen, vad ska jag säga, förståelse slash empati liksom att, om du blev utsatt att han reagerade på det?

R: Nej, ingenting sånt liksom. Annars hade man kunnat tänkt att han skulle kunnat relatera själv till vissa saker men.

FL: Mm.

R: Liksom ingenting fanns det. Utan det var väldigt, ja, men sådär oförstående. Precis som man har förstått att han var även efter det han gjorde liksom. Att kunna gå tillbaka till skolan som ingenting har hänt. Det var ungefär den bilden man hade av honom då att ja, vad det än är så för honom så är det liksom obrytt bara. Det finns inte. Han kunde bara hantera det och gå vidare på något sätt.

Krimfup.se - FUP & DOM på nätet

FL: Men om jag får fråga kring dig då, om du säger du blev mobbad. Var det mer psykiskt eller var det mer fysiskt?

R: Ja, det är väl egentligen mer psykiskt tror jag…

FL: Ja.

R: … att det blir, det klassiska att man är kort, man är liten.

FL: Mm.

R: Ja, men det är väl, räknas väl som fys, psykisk misshandel menar jag.

FL: Ja.

R: Eller jag, för det var ju liksom aldrig någon som slogs eller sparkade på en så, utan det var ju väldigt mest ren mobbing på att man var kort och liten liksom.

FL: Ja. Och kanske verbalt då genom att säga saker?

R: Ja, exakt, precis. Så.

FL: Men var det någonting som han någonsin gick emellan och så, nej men stopp, det här är inte okej?

R: Nej. Verkligen inte, utan det kunde ju vara ibland att när man skulle gå hem så var man lite halvt nervös över att gå hem för man visste att det kanske skulle stå några och vänta på en och så vidare.

FL: Ja.

R: Men det var aldrig så att han så här; nej men häng med mig istället vi går dit, utan kunde han så gick han gärna någon annanstans om han visste att det liksom var någonting på gång så, så ville han helst inte vara med liksom utan då helst bara försvinna. Så att han inte var tvungen att agera eller att någon kunde säga; varför gjorde du inte något. Då ville man gärna fly först.

FL: Mm.

R: Jag vet inte om det var för att han inte kan bry sig eller förstår hur man bryr sig, eller om det var för att han inte vet hur han ska hantera det om det händer liksom.

FL: Mm. Kommer du på någonting mer som du vill berätta för mig?

R: Det beror lite på vad du tänker. Som sagt jag har ju verkligen lagt ner asmånga timmar på att googla, använt chatt, eller AI för att ventilera allting.

FL: Mm.

R: Och bara kommit in så här, vad som egentligen har hänt. Eller varför det har hänt. Och jag vet inte om det är intressant och vill bara höra min snabbteori.

FL: Mm.

Krimfup.se - FUP & DOM på nätet

R: Så jag har tänkt så här att hans liv hemma med poliser var jättejobbigt. Han var väldigt inlåst eller vad man ska säga. Av sig själv eller jag vet inte men. Och inte kunna hantera sina känslor. Att han liksom, som jag förklarade att han har bubblat allt inom sig alla år.

FL: Mm.

R: Han får inte ut det. Till att börja lyssna på mörk musik. Liksom som verkligen är helt emot vad jag misstänkte att han skulle lyssna på. Att där liksom finner han något utlopp för sin ilska, aggression. Att det är liksom där han mår bra av att bli sådär. Och sen hade han ju ett bilintresse av en specifik Volvomodell bland annat.

FL: När fick han det intresset då?

R: Ingen aning. Jag har verkligen tänkt att under min tid med honom så fanns inte bilar liksom på kartan. Slog mig igår när jag satt och funderade ännu mer att det fanns en som bodde ganska nära honom som hade en mörkgrön Volvo 142.

FL: Mm.

R: Om det liksom bara, jag kommer inte ihåg om det var på gymnasiet eller efter, eller innan gymnasiet eller efter gymnasiet som han hade den. Om det var liksom därifrån han på något sätt bara fick en sådär; oj vilken snygg bil och sen så fastnar du just vid, vid den här bilmodellen. För det, jag fattar inte det annars. Jag såg inget meck, bilintresse. Han var ju verkligen inte den som meckade, var det inte. Nej så, tänker jag bara att under alla år så har det liksom har det varit jobbigt för honom. Och sen så verkar det som att den här mannen då ägde en likvärdig bil. Där han på något sätt valde att ta sig till gården. I don't, jag vet inte. Men att vid konfrontationen, så just det här, att man hotar med att ringa polisen eller någonting, så blir det för mycket för honom ifrån hans uppväxt med föräldrar. Vill lämna sin familj, med att byta efternamn, som var poliser och så vidare.

FL: Mm.

R: Och där brast det för honom efter alla år. Så bara rann det över liksom. Och sen att bara kunna göra det han gör och sen gå tillbaka till skolan är ganska tydligt på ungefär det beteendet som han faktiskt hade.

FL: Mm.

R: Det är väl, det är alltså, det är bara det jag har fått ihop i mitt huvud. Att det liksom kan vara triggat totalt där till sist. Att det här med lag och ordning, han själv begår en fruktansvärt hemsk grej. Och, ja.

FL: Men jag tänker det där du nämner om bilintresse och mörk musik. Förstod jag dig rätt då att det är någonting som du har läst det till?

R: Ja.

FL: Ja, precis. Det är ingenting som du har upplevt.

R: Nej.

FL: Utan det har du hittat via internet.

Krimfup.se - FUP & DOM på nätet

R: Ja. Precis, och det är därför jag bara säger att, säger verkligen inte att jag vet om, utan det är bara det man får till sig är att det var så det var. Och att det då har byggt vidare på, det jag har försökt pussla ihop hur han var på den tiden kontra vad han har gjort. Och det där just att bilar fanns inte på hans, hans, vad vi vet i alla fall då.

FL1: Nej.

R: Och mörk musik, det var ju verkligen inte alls. Alltså han hade ju typ nästan skjorta jeans och en tröja över. Det var liksom hans klädstil. Han var ju väldigt icke hårdrocksklädd. Medan vi andra klädde oss som man gjorde under tiden att man följde musikstil och bytte klädstil och det efter, men han hade the same hela tiden.

FL: Mm.

R: Så det gjorde att man tänker att någonting mer måste ha skett. Om det nu stämmer. Jag säger inte att den info jag har är rätt.

FL: Nej, men det är bra att du talar om att du har hittat den (ohörbart 00:46:00)

R: Så att, ja, nej, men den kommer ju därifrån helt enkelt.

FL: Ja.

R: Och det är som sagt inte garanterat att det är rätt utan det är bara vad jag har fått till mig då.

FL: Mm.

R: Sen, ja, nej, det är väl så.

FL: Mm.

R: Tänker jag. Alltså det som slog mig, nu är jag helt utanför men, jag har ju aldrig kunnat släppa allting det här. Men att det inte var liksom ett rånmord. Vilket jag bara säger att det tolkas som eller vad man vet. Men att det försvann en portfölj med dokument som sen hittades lite öv. Så vad slog mig att det är registreringsbeviset man söker. För att på något sätt, att det är bilen i fråga.

FL: Mm.

R: Att han fått någon fling och vill ha bilen. Inte vet jag hur, men att i läget efteråt så vill man ha registreringsbeviset. För det var ju det sättet man kunde skriva över en bil förr i tiden.

FL: Mm.

R: Inte via internet som idag.

FL: Nej. Nej precis.

R: Att det var därför man sökte dokument men inte pengar.

FL: Mm, mm.

R: Där fick jag tips av min AI att berätta för er, och säga det.

Krimfup.se - FUP & DOM på nätet

FL: Ja, men det var bra. Det tar vi åt.

R: Ja.

FL: Superbra. Jag har ingen mer fråga till dig just nu. Skulle det vara så att jag har någon ytterligare fråga då tänker jag att jag tar kontakt med dig igen och hoppas att du kan hjälpa mig.

R: Ja men absolut. Det är verkligen bara att ringa om det är något, eller om ni har mer följdfrågor eller vad det än är. (ohörbart 00:47:26) För att som sagt, kan vi göra någon rättvisa för de två som ändå mist livet så, så är det bara skönt för mig att kunna bistå.

FL: Absolut. Jag ska stänga av.

R: Och få ordning på det.

FL: Ja, jag ska stänga av inspelningen bara.

R: Mm.

Krimfup.se - FUP & DOM på nätet

Polisen

Förhör

1:a förhöret Blomberg, Peter

Signerat av

Signerat datum

Enhet
Polisregion Nord, Samo grova brott 1 Rgn Nord

Diarienr
5000-K482248-25

Hörd person
Blomberg, Rolf Peter

Personnummer

Den hörde är
Annan

ID Styrkt
Ja

Sätt
Dataslagningar mm

Ställning till misstänkt - målsägande - vittne

Tolk

Språk

Anledning till förhör / Misstankar som misstänkt har underrättats om
Mord, Fullbordat

Underrättad om misstanke

Anledning till förhör / Misstankar som misstänkt har underrättats om
Mord, Fullbordat

Underrättad om misstanke

Ytterligare information om anledning till förhör
Angående Johan Jacobssons skoltid

Underrättad om 12 § FUK

Underrättad om rätt till försvarare

Godtar försvarare/biträde som rätten förordnar

Försvarare/biträde närvarande

Försvarare/biträde önskas

Förhörsledare
Bernt-Olov Lundberg

Förhörsdatum
2026-05-13

Förhör påbörjat
15:06

Förhör avslutat
15:20

Förhörsplats
Sollefteå polisstation

Typ av förhör
RB 23:6

Förhörssätt
Telefonförhör

Förhörsvittne

Utskrivet av

Berättelse

Peter informeras om att förhöret gäller hans gamla klasskamrat, Johan Jacobsson (Lindgren).

Peter förstår vad det gäller och han har tidigare fått samma fråga från media.

Peter gick i samma klass som Johan fram tills att de gick ut klass 9, efter det har Peter inte haft någon som helst kontakt med Johan. De umgicks en del på skolan och de spelade en del landbandy och fotboll tillsammans.

Peter upplevde Johan som en väldigt blyg men väldigt snäll person, det hände aldrig någonting konstigt runtomkring Johan. Det var inte så att de hängde hemma hos varandra, Peter kan bara minnas att han var hem till Johan vid ett enda tillfälle och Johan var inte hem till Peter speciellt ofta.

Peter vet inte hur Johan hade det hemma men Johans föräldrar var poliser båda två och det var prat om att de var frikyrkliga men Peter vet egentligen ingenting om hur det var för Johan. Peter upplevde inte att det fanns några psykiska problem hos Johan utan det var bara det att han var väldigt blyg av sig.

Krimfup.se - FUP & DOM på nätet

Peter kan inte komma på några andra intressen som Johan hade än att han var intresserad av hockey och att de spelade en del landhockey och fotboll.

Peter tror att den av klasskamraterna som känner Johan bäst från den här tiden är John Senewiratne, reporter på SVT. Peter känner att han inte vet något speciellt som skulle kunna vara intressant för utredningen.

Uppläst och godkänt

Krimfup.se - FUP & DOM på nätet

Polisen

Förhör

1:a förhöret Enelund (Persson), Kristofer

Signerat av

Signerat datum

Enhet	Diarienr
Polisregion Nord, Samo grova brott 1 Rgn Nord	5000-K482248-25

Hörd person	Personnummer
Enelund, Kristofer	

Den hörde är	ID Styrkt	Sätt	Ställning till misstänkt - målsägande - vittne
Annan	Ja	Dataslagningar mm	

Tolk

Språk

Anledning till förhör / Misstankar som misstänkt har underrättats om	Underrättad om misstanke
Mord, Fullbordat	
Mord, Fullbordat	

Ytterligare information om anledning till förhör

Angående Johan Jacobssons skoltid

Underrättad om 12 § FUK

Underrättad om rätt till försvarare

Godtar försvarare/biträde som rätten förordnar

Försvarare/biträde närvarande

Försvarare/biträde önskas

Förhörsledare	Förhörsdatum	Förhör påbörjat	Förhör avslutat
Bernt-Olov Lundberg	2026-05-21	11:10	11:25

Förhörsplats	Typ av förhör	Förhörssätt
Sollefteå polisstation	RB 23:6	Telefonförhör

Förhörsvittne

Utskrivet av

Berättelse

Kristofer informeras om att förhöret gäller hans gamla klasskamrat, Johan Jacobsson (Lindgren).

Kristofer känner till att Johan är misstänkt för inblandning i Brattåsmorden, Kristofer tror att det var av sin fru som han först fick höra det. Vid det läget hade Kristofer svårt att minnas vem Johan var. Kristofer har friskat upp minnet och kommer ihåg lite om Johan från tiden i skolan. Kristofer tror att de gick tillsammans i samma klass i hela grundskolan från 1-9.

Det Kristofer minns om Johan är att han var ganska tystlåten och tillbakadragen men att det absolut gick att prata med honom. Kristofer har även en minnesbild av att Johan var humoristisk.

Kristofer har inget minne av att han skulle ha umgåtts något speciellt med Johan utan det var tillsammans med andra på skolan i samband med raster och liknande. Kristofer minns att de spelade mycket fotboll på rasterna och minnet är att även Johan var med då. Kristofer var själv väldigt ensam i skolan och umgicks egentligen inte med någon speciell och inte heller umgicks han med Johan.

Kristofer kan inte minnas att han varit hem till Johan vid något tillfälle och inte heller att

Krimfup.se - FUP & DOM på nätet

Johan skulle ha varit hem till Kristofer någon gång.

Kristofer kommer inte ihåg något speciellt om Johan att han skulle ha umgåtts med någon eller några utan Kristofer tror att Johan var ganska ensam.

Kristofer känner inte att han har något att tillföra om Johan eftersom han inte har så starka minnen av honom förutom det han just berättat.

Kristofer har inte träffat eller hört någonting om vad Johan gjort eller varit sedan de gick ut 9:an.

Uppläst och godkänt i anteckningsform.

Krimfup.se - FUP & DOM på nätet

Polisen

Förhör

1:a förhöret Senewiratne, John

Signerat av

Signerat datum

Enhet	Diarienr
Polisregion Nord, Samo grova brott 1 Rgn Nord	5000-K482248-25

Hörd person	Personnummer
Pinto Jayatilleke Senewiratne, John	

Den hörde är	ID Styrkt	Sätt	Ställning till misstänkt - målsägande - vittne
Annan	Ja	Dataslagningar mm	

Tolk	Språk

Anledning till förhör / Misstankar som misstänkt har underrättats om	Underrättad om misstanke
Mord, Fullbordat	
Mord, Fullbordat	

Ytterligare information om anledning till förhör
Förhör angående relation med Johan Jacobsson under tiden i grundskolan

Underrättad om 12 § FUK

Underrättad om rätt till försvarare	Godtar försvarare/biträde som rätten förordnar	Försvarare/biträde närvarande

Försvarare/biträde önskas

Förhörsledare	Förhörsdatum	Förhör påbörjat	Förhör avslutat
Bernt-Olov Lundberg	2026-05-28	10:00	10:25

Förhörsplats	Typ av förhör	Förhörssätt
Sollefteå polisstation	RB 23:6	Telefonförhör

Förhörsvittne	Utskrivet av

Berättelse

Johan berättar att han gick i samma grundskola som Johan men inte i samma klass, John är 1 år äldre än Johan. Skolan var en mindre skola och när John gick i 6:an gick de samma klass eftersom det var en 5-6 klass. Under perioden John gick i 6:an–9:an umgicks de båda väldigt frekvent och var att betrakta som bästa kompisar. Båda hade ett väldigt stort idrottsintresse och såg väldigt mycket idrott på tv tillsammans och då nästan alltid hemma hos Johan och hans familj. Johan hade aldrig några andra kompisar än John hemma hos sig.

Johan var extremt blyg i offentliga sammanhang men hemma hos familjen var han som vilken vanlig kille som helst. I perioder umgicks de båda nästan dagligen och de var ofta hemma hos Johans familj. John sov vid flera tillfällen över hos Johan och det var aldrig några konstigheter i det.

John upplever som att det var en vanlig och närvarande familj där Johan hade en vanlig relation till sina systrar. Mamman var ganska social av sig medan pappan inte var jättesocial men pappan var alltid närvarande och följde ofta med på olika aktiviteter. Man tassade lite på tå för pappan.

John minns en händelse när John, Johan och Johans pappa var och åkte skridskor och spelade lite ishockey med varandra. John minns att han lite skämtsamt var på Johan och slog lite med

Krimfup.se - FUP & DOM på nätet

klubban på Johans ben och helt plötsligt blev Johans pappa väldigt arg. Pappan tappade det fullständigt och flög på John och crosscheckade honom så att han hamnade i snön och sedan var det som att pappan kom på vad han gjort och då bara åkte han därifrån. John kommer ihåg att han såg att pappan var "alldeles svart i ögonen". John minns inte om det var denna händelse specifikt som gjorde att man tassade lite på tå för pappan eller om det var något annat. John kommer inte ihåg något annat tillfälle där pappan blivit arg.

John tror att de tappade kontakten i 9:an eller möjligen när John började gymnasiet. John minns det som att de slutade umgås ganska tvärt men inte för att det var någon händelse utan det bara blev så. John minns att han försökte få med sig Johan vid några tillfällen när de skulle vara flera men det funkade aldrig eftersom Johan var så extremt blyg när de var flera personer. När de gick i 5–6:an och möjligen en tid senare kunde de vara några som spelade fotboll eller landbandy och det funkade. Vid andra typer av aktiviteter funkade det inte eftersom Johan var så extremt blyg.

De gick sedan på olika gymnasium och från den tiden har John inte haft någon som helst kontakt med Johan. John träffade på Johans mamma någon gång runt 1999–2000 och sedan har John inte haft kontakt med någon alls i Johans familj.

Uppläst och godkänt i anteckningsform

Krimfup.se - FUP & DOM på nätet

Polisen

Förhör

1:a förhöret Binett, Thomas

Signerat av

Signerat datum

Enhet
Polisregion Nord, Samo grova brott 1 Rgn Nord

Diarienr
5000-K482248-25

Hörd person
Binett, Thomas

Personnummer

Den hörde är
Annan

ID Styrkt
Ja

Sätt
Dataslagningar mm

Ställning till misstänkt - målsägande - vittne

Tolk

Språk

Anledning till förhör / Misstankar som misstänkt har underrättats om
Mord, Fullbordat

Underrättad om misstanke

Anledning till förhör / Misstankar som misstänkt har underrättats om
Mord, Fullbordat

Underrättad om misstanke

Ytterligare information om anledning till förhör
Förhör angående mt tid på komvux i Härnösand

Underrättad om 12 § FUK

Underrättad om rätt till försvarare

Godtar försvarare/biträde som rätten förordnar

Försvarare/biträde närvarande

Försvarare/biträde önskas

Förhörsledare
Bernt-Olov Lundberg

Förhörsdatum
2026-05-19

Förhör påbörjat
12:36

Förhör avslutat
12:45

Förhörsplats
Sollefteå polisstation

Typ av förhör
RB 23:6

Förhörssätt
Telefonförhör

Förhörsvittne

Utskrivet av

Berättelse

Thomas informeras om vad förhöret gäller och att vi är intresserade av vad Thomas minns av sin klasskamrat Johan Jacobsson från tiden på komvux i Härnösand. Johan påbörjade utbildningen men fullföljde aldrig den utan hoppade av efter en kortare tid.

Thomas berättar att det stämmer att han gick en kartutbildning på komvux i Härnösand och att han vid den tiden bodde i Sundsvall och pendlade dagligen med buss till utbildningen i Härnösand.

Thomas har inget minne av någon i klassen som heter Johan Jacobsson och Thomas kan inte heller minnas någon person som hoppade av utbildningen. Thomas umgicks inte med någon av de som gick samma utbildning, det var knappt att Thomas fikade tillsammans med någon av de andra. Thomas stannade aldrig kvar utan var bara på plats under de tider som det var lektioner och därefter tog han bussen hem till Sundsvall. Thomas har inte haft någon kontakt med någon av de övriga som gick utbildningen och Thomas har inga klasslistor eller annat kvar.

Upläst och godkänt

Krimfup.se - FUP & DOM på nätet

Polisen

Förhör

1:a förhöret Wängdahl, Lotta

Signerat av

Signerat datum

Enhet
Polisregion Nord, Samo grova brott 1 Rgn Nord

Diarienr
5000-K482248-25

Hörd person
Wängdahl, Karin Charlotte

Personnummer

Den hörde är
Annan

ID Styrkt
Ja

Sätt
Uppringd eget nr, dataslagningar

Ställning till misstänkt - målsägande - vittne

Tolk

Språk

Anledning till förhör / Misstankar som misstänkt har underrättats om
Mord, Fullbordat

Underrättad om misstanke

Anledning till förhör / Misstankar som misstänkt har underrättats om
Mord, Fullbordat

Underrättad om misstanke

Ytterligare information om anledning till förhör
Uppgifter angående mt om hans tid på komvux i Härnösand

Underrättad om 12 § FUK

Underrättad om rätt till försvarare

Godtar försvarare/biträde som rätten förordnar

Försvarare/biträde närvarande

Försvarare/biträde önskas

Förhörsledare
Bernt-Olov Lundberg

Förhörsdatum
2026-04-20

Förhör påbörjat
15:11

Förhör avslutat
15:23

Förhörsplats
Sollefteå polisstation

Typ av förhör
RB 23:6

Förhörssätt
Telefonförhör

Förhörsvittne

Utskrivet av

Berättelse

Lotta berättar att hon gick utbildning i Kartografi på komvux i Härnösand 2004-2005, utbildningen började på hösten 2004 och pågick i tre terminer och avslutades efter höstterminen 2005.

Lotta förstår vad saken gäller eftersom en reporter från TV 4 ringt och frågat om hon kände Johan Jacobsson som hoppade av utbildningen.

Utbildning pågick i tre terminer och man var på plats i Härnösand varje vardag, Lotta bodde utanför Sundsvall så hon pendlade till skolan varje dag.

Lotta minns inte säkert hur många som gick utbildningen men tror att de var 15-20 personer vid varje lektion men att det var lite olika inriktningar i utbildningen så alla var inte på alla lektioner.

Det var en kvinna som var kursansvarig och sedan var det olika lärare i olika ämnen, Lotta kommer inte ihåg vad någon av dessa heter.

Lotta minns att det var en kille som hoppade av utbildningen efter ett tag men Lotta kan inte

Krimfup.se - FUP & DOM på nätet

minnas hur lång tid det var. Lotta minns inte heller vad den killen hette men hon kommer ihåg att hon och en annan klasskamrat, Christina Falk reagerade när den killen hoppade av. Lotta och Christina kontaktade skolledningen eftersom de hade märkt att den killen inte mådde bra. Lotta minns inte på vilket sätt de sett att han inte mådde bra men hon vill minnas att han var väldigt ensam. Lotta och Christina var som morsor i klassen och kände att de behövde meddela skolledningen detta. Lotta vill minnas att skolledningen inte gjorde någonting eftersom det var en vuxenutbildning och det var vanligt att det var de som hoppade av utbildningarna.

Efter att Tv 4 ringt så har Lotta kollat om hon kunde hitta några handlingar från utbildningen hemma men hon har inte hittat någonting.

Uppläst och godkänt i anteckningsform

Krimfup.se - FUP & DOM på nätet

Polisen

Förhör

1:a förhöret Falk, Kristina

Signerat av

Signerat datum

Enhet
Polisregion Nord, Samo grova brott 1 Rgn Nord

Diarienr
5000-K482248-25

Hörd person
Falk, Kristina

Personnummer

Den hörde är
Annan

ID Styrkt
Ja

Sätt
Dataslagningar

Ställning till misstänkt - målsägande - vittne

Tolk

Språk

Anledning till förhör / Misstankar som misstänkt har underrättats om
Mord, Fullbordat

Underrättad om misstanke

Anledning till förhör / Misstankar som misstänkt har underrättats om
Mord, Fullbordat

Underrättad om misstanke

Ytterligare information om anledning till förhör
Uppgifter angående mt om hans tid på komvux i Härnösand

Underrättad om 12 § FUK

Underrättad om rätt till försvarare

Godtar försvarare/biträde som rätten förordnar

Försvarare/biträde närvarande

Försvarare/biträde önskas

Förhörsledare
Bernt-Olov Lundberg

Förhörsdatum
2026-04-21

Förhör påbörjat
11:58

Förhör avslutat
12:07

Förhörsplats
Sollefteå polisstation

Typ av förhör
RB 23:6

Förhörssätt
Telefonförhör

Förhörsvittne

Utskrivet av

Berättelse

Kristina gick på aktuell kartutbildning på komvux Härnösand 2004-2005.

Kristina har pratat med Lotta som även hon gick samma utbildning och därför vet Kristina vad det gäller.

Kristina har en svag minnesbild av att det fanns två personer i klassen som hette Johan och att en av dem hoppade av utbildningen. Kristina får inte upp någon bild i huvudet på den person som hoppade av och hon minns ingenting om den personen. Kristina har pratat med sin kompis Lotta om det här men trots det så kommer Kristina inte ihåg något speciellt om den personen.

Kristina minns att det var ett gäng personer som gick utbildningen och att några bodde på olika platser i Härnösand och att några pendlade från sin bostadsort, Kristina pendlade till utbildningen. kristina kommer inte ihåg vad lärarna hette och hon har inte heller några starka minnen på namnen på övriga som gick utbildningen. Hon kommer ihåg Johan Persson, Tomas Benett och någon som hette Jorma och även Lotta men hennes namn har polisen redan.

Kristina har ingenting sparat från denna utbildning eftersom hon för ca 1 år sedan städade ut bland gamla saker hemma och då kastade hon allt som var kvar i form av handlingar och

Krimfup.se - FUP & DOM på nätet

listor mm från kartutbildningen i Härnösand.

Uppläst och godkänt i anteckningsform

Krimfup.se - FUP & DOM på nätet

Polisen

Förhör

1:a förhöret Westgard, Natalia

Signerat av

Signerat datum

Enhet
Polisregion Nord, Samo grova brott 1 Rgn Nord

Diarienr
5000-K482248-25

Hörd person
Westgard, Natalia

Personnummer

Den hörde är
Annan

ID Styrkt
Ja

Sätt
Dataslagningar

Ställning till misstänkt - målsägande - vittne

Tolk

Språk

Anledning till förhör / Misstankar som misstänkt har underrättats om
Mord, Fullbordat

Underrättad om misstanke

Anledning till förhör / Misstankar som misstänkt har underrättats om
Mord, Fullbordat

Underrättad om misstanke

Ytterligare information om anledning till förhör
Uppgifter angående mt om hans tid på komvux i Härnösand

Underrättad om 12 § FUK

Underrättad om rätt till försvarare

Godtar försvarare/biträde som rätten förordnar

Försvarare/biträde närvarande

Försvarare/biträde önskas

Förhörsledare
Bernt-Olov Lundberg

Förhörsdatum
2026-04-21

Förhör påbörjat
11:03

Förhör avslutat
11:15

Förhörsplats
Sollefteå polisstation

Typ av förhör
RB 23:6

Förhörssätt
Telefonförhör

Förhörsvittne

Utskrivet av

Berättelse

Natalia gick aktuell kartutbildning på komvux i Härnösand 2004-2005.

Natalia har blivit kontaktad av en journalist så hon vet vad det handlar om.

Natalia har ingen minnesbild alls av någon som hoppade av utbildningen och hon minns inte heller namnet Johan Jacobsson.

Natalia kommer inte ihåg hur många som gick utbildningen men tror att det var drygt 15 personer som gick utbildningen. Natalia kommer ihåg förnamnet på två av de lärare som hon hade, en hette Stefan och en hette Linda men något efternamn kommer hon inte ihåg.

Natalia ska titta om hon kan hitta några klasslistor eller annat från tiden på utbildningen och om hon hittar något hör hon av sig.

Uppläst och godkänt i anteckningsform

Krimfup.se - FUP & DOM på nätet

Polisen

Förhör

1:a förhöret Näslund, Sara

Signerat av

Signerat datum

Enhet
Polisregion Nord, Samo grova brott 1 Rgn Nord

Diarienr
5000-K482248-25

Hörd person
Näslund, Sara

Personnummer

Den hörde är
Annan

ID Styrkt
Ja

Sätt
Nationellt ID-kort

Ställning till misstänkt - målsägande - vittne

Tolk

Språk

Anledning till förhör / Misstankar som misstänkt har underrättats om
Mord, Fullbordat

Underrättad om misstanke

Anledning till förhör / Misstankar som misstänkt har underrättats om
Mord, Fullbordat

Underrättad om misstanke

Ytterligare information om anledning till förhör
Förhör angående kännedom om Johan Jacobssons tid under den period då han bodde på Hovsgatan 58 D i Härnösand

Underrättad om 12 § FUK

Underrättad om rätt till försvarare

Godtar försvarare/biträde som rätten förordnar

Försvarare/biträde närvarande

Försvarare/biträde önskas

Förhörsledare
Bernt-Olov Lundberg

Förhörsdatum
2026-05-22

Förhör påbörjat
09:45

Förhör avslutat
10:05

Förhörsplats
Hovsgatan 58 D Härnösand

Typ av förhör
RB 23:6

Förhörssätt

Förhörsvittne
Jonas Paulsson

Utskrivet av

Berättelse

Sara informeras om att detta förhör gäller vad hon känner till om Johan Jacobsson som bodde på samma adress (Hovsgatan 58 D) som Sara från 2005 tills Johan flyttade söderut igen.

Sara förstod vad förhöret skulle handla om eftersom hon för ca 1 månad sedan blev kontaktad av både Aftonbladet och Tidningen Ångermanland som hade samma fråga.

Sara vet inte vem Johan Jacobsson är, hon känner inte igen namnet och har ingen minnesbild över någon som heter så och som skulle ha bott här vid den tiden.

Vid den här tiden gick Sara på komvux i Härnösand för att läsa upp en del ämnen som hon inte genomfört i grundskolan, det var flera ämnen som svenska, matte mm. Sara tror att det var mellan 2004-2006 som hon gick på komvux.

Sara informeras om att samma Johan Jacobsson gick även på komvux under en kortare period runt 2005.

Sara har inget minne av någon Johan Jacobsson som skulle ha gått på komvux samtidigt som

Krimfup.se - FUP & DOM på nätet

Sara. Sara känner överhuvudtaget inte igen någon som heter Johan Jacobsson.

Sara får titta på ett fotografi av Johan Jacobsson.

Sara känner inte igen person och det är ingen person som hon kan säga att hon sett vid något tillfälle.

Sara har inget att tillföra vad det gäller Johan Jacobsson, det är en person som hon inte vet vem det är.

Uppläst och godkänt i anteckningsform

Krimfup.se - FUP & DOM på nätet

Polisen

Förhör

1:a förhöret Johansson, Håkan

Signerat av

Signerat datum

Enhet
Polisregion Nord, Samo grova brott 1 Rgn Nord

Diarienr
5000-K482248-25

Hörd person
Johansson, Håkan

Personnummer

Den hörde är
Annan

ID Styrkt
Ja

Sätt
Dataslagningar mm

Ställning till misstänkt - målsägande - vittne

Tolk

Språk

Anledning till förhör / Misstankar som misstänkt har underrättats om
Mord, Fullbordat

Underrättad om misstanke

Anledning till förhör / Misstankar som misstänkt har underrättats om
Mord, Fullbordat

Underrättad om misstanke

Ytterligare information om anledning till förhör
Förhör angående kännedom om Johan Jacobsson under tiden han bodde på Hovsgatan 58 D i Härnösand 2004-2007

Underrättad om 12 § FUK

Underrättad om rätt till försvarare

Godtar försvarare/biträde som rätten förordnar

Försvarare/biträde närvarande

Försvarare/biträde önskas

Förhörsledare
Bernt-Olov Lundberg

Förhörsdatum
2026-05-28

Förhör påbörjat
09:39

Förhör avslutat
09:48

Förhörsplats
Sollefteå polisstation

Typ av förhör
RB 23:6

Förhörssätt
Telefonförhör

Förhörsvittne

Utskrivet av

Berättelse

Håkan tillfrågas om han kommer ihåg en Johan Jacobsson som har bott på samma adress som Håkan under perioden 2004-2007.

Håkan har blivit kontaktad av Tidningen Ångermanland om samma sak.

Håkan har bott på adressen sedan 2000. Håkan vet inte vem Johan Jacobsson är och har inte något minne av att det bott någon med det namnet här. Det är 36 lägenheter i huset och det är ganska stor omsättning på de som bor här.

Det är ett blankt papper, Håkan kan inte komma på vem personen ifråga är.

Uppläst och godkänt

Krimfup.se - FUP & DOM på nätet

Polisen

Förhör

1:a förhöret Villa, Louice

Signerat av

Signerat datum

Enhet
Polisregion Nord, Samo grova brott 1 Rgn Nord

Diarienr
5000-K482248-25

Hörd person
Villa, Louise

Personnummer

Den hörde är
Annan

ID Styrkt
Ja

Sätt
Dataslagningar mm

Ställning till misstänkt - målsägande - vittne

Tolk

Språk

Ytterligare information om anledning till förhör
Förhör angående kännedom om Johan Jacobsson tid som boende på Hovsgatan 58 D i Härnösand 2004-2007

Underrättad om misstanke

Underrättad om 12 § FUK

Underrättad om rätt till försvarare

Godtar försvarare/biträde som rätten förordnar

Försvarare/biträde närvarande

Försvarare/biträde önskas

Förhörsledare
Bernt-Olov Lundberg

Förhörsdatum
2026-05-28

Förhör påbörjat
11:18

Förhör avslutat
11:26

Förhörsplats
Sollefteå polisstation

Typ av förhör
RB 23:6

Förhörssätt
Telefonförhör

Förhörsvittne

Utskrivet av

Berättelse

Det stämmer att Louice bodde i Härnösand vid den tiden. Louice bodde på två lika adresser under tiden i Härnösand och bodde då en tid på Hovsgatan 58 D. Louice kan inte minnas exakt i tid när hon bodde på adressen.

Louice minns inte någon med namnet Johan Jacobsson och vet inte vem det är. Louice minns att det var mest äldre personer som bodde på adressen men det fanns även några yngre som bodde där.

Louice har inga som helst teorier om någon person i huset som skulle kunna vara Johan Jacobsson. Louice har inget att tillföra gällande Johan eftersom hon inte har någon aning om vem det skulle kunna vara.

Under sin tid i Härnösand köpte Louice en Volvo 740 som var i väldigt dåligt skick, när Louice skulle besikta bilen gick den inte igenom och därför sålde hon bilen. Louice är inte säker på färgen men tror att den var blå.

Uppläst och godkänt i anteckningsform

Krimfup.se - FUP & DOM på nätet

Polisen

Förhör

1:a förhöret Eriksson, Hobbe

Signerat av

Signerat datum

Enhet
Polisregion Nord, Samo grova brott 1 Rgn Nord

Diarienr
5000-K482248-25

Hörd person
Eriksson, Hobbe

Personnummer

Den hörde är
Annan

ID Styrkt
Ja

Sätt
Dataslagningar mm

Ställning till misstänkt - målsägande - vittne

Tolk

Språk

Anledning till förhör / Misstankar som misstänkt har underrättats om
Mord, Fullbordat

Underrättad om misstanke

Anledning till förhör / Misstankar som misstänkt har underrättats om
Mord, Fullbordat

Underrättad om misstanke

Ytterligare information om anledning till förhör
Förhör angående kännedom om Johan Jacobsson under tiden han bodde på Hovsgatan 58 D i Härnösand 2004-2007 samt uppgifter om en Volvo som Hobbe ägt runt 2005

Underrättad om 12 § FUK

Underrättad om rätt till försvarare

Godtar försvarare/biträde som rätten förordnar

Försvarare/biträde närvarande

Försvarare/biträde önskas

Förhörsledare
Bernt-Olov Lundberg

Förhörsdatum
2026-05-28

Förhör påbörjat
13:56

Förhör avslutat
14:08

Förhörsplats
Sollefteå polisstation

Typ av förhör
RB 23:6

Förhörssätt
Telefonförhör

Förhörsvittne

Utskrivet av

Berättelse

Hobbe vet mycket väl vem Johan Jacobsson är men inte från den tiden. Hobbe jobbar på häktet Saltvik och har där träffat Johan flera gånger sedan Johan blev häktad.

Hobbe bodde på Hovsgatan 58 C under åren 1999–2006 men kan inte minnas Johan Jacobsson från den tiden. Trots att Hobbe nu har träffat Johan ett flertal gånger på häktet Saltvik så kan inte Hobbe minnas att han sett Johan tidigare. Johan är totalt okänd för Hobbe tills de träffades i nutid på häktet.

Hobbe har ägt en Volvo 244 TAXI men det var inte under tiden som Hobbe bodde i Uppsala, innan han flyttade till Härnösand. Under tiden Hobbe bodde på Hovsgatan ägde han en Volvo 740 tillsammans med sin dåvarande sambo Marie. När det tog slut och Hobbe flyttade från Hovsgatan runt 2006 så var det Marie som behöll Volvon. Hobbe tror att Volvon var blå men är inte helt säker.

Uppläst och godkänt i anteckningsform

Krimfup.se - FUP & DOM på nätet

Polisen

Förhör

Förhör annan 1:a förhöret Nilsson, Lotta

Signerat av

Signerat datum

Enhet	Diarienr
Polisregion Nord, Samo grova brott 1 Rgn Nord	5000-K482248-25

Hörd person	Personnummer
Nilsson, Lotta	

Den hörde är	ID Styrkt	Sätt	Ställning till misstänkt - målsägande - vittne
Annan	Ja	Dataslagningar mm	

Tolk	Språk

Anledning till förhör / Misstankar som misstänkt har underrättats om	Underrättad om misstanke
Mord, Fullbordat	
Mord, Fullbordat	

Ytterligare information om anledning till förhör
Uppgifter angående Johan Jacobssons ansökningar om socialbidrag 2005-2006

Underrättad om 12 § FUK

Underrättad om rätt till försvarare	Godtar försvarare/biträde som rätten förordnar	Försvarare/biträde närvarande

Försvarare/biträde önskas

Förhörsledare	Förhörsdatum	Förhör påbörjat	Förhör avslutat
Bernt-Olov Lundberg	2026-05-11	12:13	12:27

Förhörsplats	Typ av förhör	Förhörssätt
Sollefteå polisstation	RB 23:6	Telefonförhör

Förhörsvittne	Utskrivet av

Berättelse

Lotta informeras om att förhöret gäller vad hon minns av sitt jobb som ekonomisk handläggare på Härnösands kommun i den kontakt som fanns med Johan Jacobsson och hans ansökningar om socialbidrag under perioden 2005-2006.

Lotta jobbade tidigare som ekonomisk handläggare på Härnösands kommun och det stämmer att hon jobbade där under 2005-2006.

Lotta kan inte minnas någon person med det namnet, det är inget namn hon känner igen på något sätt.

Lotta informeras om att det är hon och Maria Lindberg som nämns som handläggare i de handlingar som finns i ansökningarna om socialbidrag gjorda av Johan Jacobsson.

Lotta och Maria jobbade på Härnösands kommun som ekonomisk handläggare och det kan stämma att de har haft hand om ansökningar gjorda av Johan Jacobsson. Det brukade oftast vara en personlig kontakt när någon söker socialbidrag och det är oftast den ordinarie handläggaren som då träffar den som ansöker om bidrag.

Lotta informeras om det brev hon skrev till Johan Jacobsson 2005-09-07, där hon

Krimfup.se - FUP & DOM på nätet

skrev att hon ville ha kontakt med Johan.

Lotta minns inte att hon skrivit detta brev och kan inte minnas Johan Jacobsson på något sätt

Lotta förevisas ett foto på Johan Jacobsson.

Lotta känner inte igen personen och ser inget bekant i bilden.

Uppläst och godkänt i anteckningsform

Krimfup.se - FUP & DOM på nätet

Polisen

Förhör

1:a förhöret Lindberg, Maria

Signerat av

Signerat datum

Enhet Polisregion Nord, Samo grova brott 1 Rgn Nord	Diarienr 5000-K482248-25
Hörd person Lindberg, Maria	Personnummer

Den hörde är Annan	ID Styrkt Ja	Sätt Dataslagningar mm	Ställning till misstänkt - målsägande - vittne
Tolk			Språk

Anledning till förhör / Misstankar som misstänkt har underrättats om Mord, Fullbordat	Underrättad om misstanke
Anledning till förhör / Misstankar som misstänkt har underrättats om Mord, Fullbordat	Underrättad om misstanke

Ytterligare information om anledning till förhör
Uppgifter angående Johan Jacobssons ansökningar om socialbidrag 2005-2006

Underrättad om 12 § FUK

Underrättad om rätt till försvarare	Godtar försvarare/biträde som rätten förordnar	Försvarare/biträde närvarande
Försvarare/biträde önskas		

Förhörsledare Bernt-Olov Lundberg	Förhörsdatum 2026-05-13	Förhör påbörjat 10:53	Förhör avslutat 11:05
Förhörsplats Sollefteå polisstation	Typ av förhör RB 23:6	Förhörssätt Telefonförhör	
Förhörsvittne	Utskrivet av		

Berättelse

Maria informeras om att förhöret gäller vad hon minns av sitt jobb som ekonomisk handläggare på Härnösands kommun i den kontakt som fanns med Johan Jacobsson och hans ansökningar om socialbidrag under perioden 2005-2006.

Maria jobbade tidigare som ekonomisk handläggare på Härnösands kommun och det stämmer att hon jobbade där under 2005-2006.

Maria kan inte minnas någon person med det namnet, det är inget namn hon känner igen på något sätt.

Maria informeras om att det är hon och Lotta Nilsson som nämns som handläggare i de handlingar som finns i ansökningarna om socialbidrag gjorda av Johan Jacobsson.

Vid den tiden jobbade Maria och Lotta som ekonomiska handläggare på Härnösands kommun. Det kan stämma att det vara båda två som hade kontakt med honom och oftast var det en personlig kontakt med den som söker bidrag. Det finns en journal till alla personer och där skriver man in vad som är gjort och vilka kontakter man har haft.

(Vid kontroll i de journalblad som är inhämtade från Härnösands kommuns arkiv så kan

Krimfup.se - FUP & DOM på nätet

man se vilka kontakter som har varit. Det finns bara en kontakt med Johan antecknad och det är en telefonkontakt 050909 när Johan ringer in till Lotta Nilsson)

Maria informeras om den utredning som hon har skrivit om Johan med öppnandedatum 05-06-22

Maria får inte upp någon minnesbild om personen i fråga och känner inte igen namnet Johan Jacobsson.

Maria förevisas ett foto på Johan Jacobsson.

Maria känner inte igen personen och ser inget bekant i bilden.

Uppläst och godkänt i anteckningsform

Krimfup.se - FUP & DOM på nätet

Polisen

Förhör

1:a förhöret Holmqvist Elisabeth

Signerat av

Signerat datum

Enhet
Polisregion Nord, Samo grova brott 1 Rgn Nord

Diarienr
5000-K482248-25

Hörd person
Holmqvist, Elisabeth

Personnummer

Den hörde är
Annan

ID Styrkt
Ja

Sätt
Dataslagning

Ställning till misstänkt - målsägande - vittne
Handläggare till Johan på AF

Tolk

Språk

Ytterligare information om anledning till förhör
Höras om hon känner till Johan Jacobsson.

Underrättad om misstanke

Underrättad om 12 § FUK

Underrättad om rätt till försvarare

Godtar försvarare/biträde som rätten förordnar

Försvarare/biträde närvarande

Försvarare/biträde önskas

Förhörsledare
Jonas Nordlander

Förhörsdatum
2026-05-28

Förhör påbörjat
09:23

Förhör avslutat
09:31

Förhörsplats

Typ av förhör
RB 23:6

Förhörssätt
Telefonförhör

Förhörsvittne

Utskrivet av

Berättelse

Elisabeth kommer inte ihåg Johan Jacobsson från arbetet men hon förstår vem det är genom media. Annars är hon ökänd att komma ihåg alldeles för mycket om folk. Elisabeth är ganska säker på vem Katrin på datorteket är och ska maila FL när hon kommer på efternamnet.

Krimfup.se - FUP & DOM på nätet

Polisen

Förhör

Förhör Tjernström, Katrin

Signerat av

Signerat datum

Enhet
Polisregion Nord, Samo grova brott 1 Rgn Nord

Diarienr
5000-K482248-25

Hörd person
Tjernström, Elin Agnes Katrin

Personnummer

Den hörde är
Annan

ID Styrkt
Ja

Sätt
Dataslagning

Ställning till misstänkt - målsägande - vittne

Tolk

Språk

Ytterligare information om anledning till förhör
Höras om hon känner till någon med namnet Johan Jacobsson som gick på Datorteket hösten 2005.

Underrättad om misstanke

Underrättad om 12 § FUK

Underrättad om rätt till försvarare

Godtar försvarare/biträde som rätten förordnar

Försvarare/biträde närvarande

Försvarare/biträde önskas

Förhörsledare
Jonas Nordlander

Förhörsdatum
2026-06-01

Förhör påbörjat
12:55

Förhör avslutat
13:00

Förhörsplats

Typ av förhör
RB 23:6

Förhörssätt
Telefonförhör

Förhörsvittne

Utskrivet av

Berättelse

Katrin kan inte komma på att hon hade någon med det namnet på datorteket. Hon hade de som hade missbruk och såna problem. Han kan ha varit inskriven på en grundkurs där de lärde sig skriva CV:n så det kan ju vara på det viset. De hade många som var kufiga och lite udda men han kan ha varit med på en allmän kurs och inte gjort något väsen av sig och då är det svårt att komma ihåg såna personer.

Krimfup.se - FUP & DOM på nätet

Polisen

Förhör

1:a förhöret Grundberg Birgitta

Signerat av

Signerat datum

Enhet	Diarienr
Polisregion Nord, Samo grova brott 1 Rgn Nord	5000-K482248-25

Hörd person	Personnummer
Grundberg, Ingegärd Birgitta	

Den hörde är	ID Styrkt	Sätt	Ställning till misstänkt - målsägande - vittne
Annan	Ja	Dataslagning	Handläggare till Johan på AF

Tolk

Språk

Ytterligare information om anledning till förhör	Underrättad om misstanke
Höras om hon känner till Johan Jacobsson.	

Underrättad om 12 § FUK

Underrättad om rätt till försvarare

Godtar försvarare/biträde som rätten förordnar

Försvarare/biträde närvarande

Försvarare/biträde önskas

Förhörsledare	Förhörsdatum	Förhör påbörjat	Förhör avslutat
Jonas Nordlander	2026-05-28	09:05	09:08

Förhörsplats	Typ av förhör	Förhörssätt
	RB 23:6	Telefonförhör

Förhörsvittne

Utskrivet av

Berättelse

Birgitta känner absolut inte igen namnet Johan Jacobsson. Birgitta arbetade på arbetsförmedlingen som arbetsvägledare till 2014 innan hon blev pensionär så hon har träffat många personer efter 2005 i sitt yrke.

Krimfup.se - FUP & DOM på nätet

Polisen

Förhör

1:a förhöret Dahlin, Kjell-Åke

Signerat av

Signerat datum

Enhet
Polisregion Nord, Samo grova brott 1 Rgn Nord

Diarienr
5000-K482248-25

Hörd person
Dahlin, Kjell-Åke

Personnummer

Den hörde är
Annan

ID Styrkt
Ja

Sätt
Dataslagningar mm

Ställning till misstänkt - målsägande - vittne

Tolk

Språk

Anledning till förhör / Misstankar som misstänkt har underrättats om
Mord, Fullbordat

Underrättad om misstanke

Anledning till förhör / Misstankar som misstänkt har underrättats om
Mord, Fullbordat

Underrättad om misstanke

Ytterligare information om anledning till förhör
Uppgifter angående Johan Jacobssons anställning på Simonsens

Underrättad om 12 § FUK

Underrättad om rätt till försvarare

Godtar försvarare/biträde som rätten förordnar

Försvarare/biträde närvarande

Försvarare/biträde önskas

Förhörsledare
Bernt-Olov Lundberg

Förhörsdatum
2026-04-25

Förhör påbörjat
10:18

Förhör avslutat

Förhörsplats
Sollefteå polisstation

Typ av förhör
RB 23:6

Förhörssätt
Telefonförhör

Förhörsvittne

Utskrivet av

Berättelse

Kjell-Åke vet vad förhöret gäller eftersom de har pratat om detta på jobbet sedan det blev känt vem som är misstänkt för Brattås morden.

Kjell-Åke berättar att han vid aktuell tidpunkt jobbade som arbetsledare på lagret hos Simonsen i Härnösand. Kjell-Åke var arbetsledare för några olika team där det var 3-4 personer som jobbade i varje team, Kjell-Åke minns Johan Jacobsson från den här tiden. Johan jobbade i det team som hade hand om inkontinensskydd. Kjell-Åke tror att det var Johan Jacobsson, Matz Carlsson, Magnus Lind som då jobbade i detta team, möjligen kan även Roger Skogman jobbat i samma team.

Arbetet gick ut på att plocka ihop de beställningar som skulle levereras till olika patienter och sedan hämtades dessa beställningar av PostNord som körde ut beställningarna till patienterna. Ibland kunde även landstinget sköta om leveranserna.

På lagret fanns inga bilar som de anställda kunde använda utan det var endast truckar som man använde på lagret. Det fanns inga bilar överhuvudtaget som de anställda på lagret kunde låna av företaget.

Kjell-Åke minns att Johan hade hoppat av skolan och att Johan fick praktik på Simonsen

Krimfup.se - FUP & DOM på nätet

som någon form av åtgärd via arbetsförmedlingen. Johan var väldigt plikttrogen och pålitlig i arbetet, aldrig försenad eller något annat vilket ledde till att han fick anställning hos Simonsen efter sin praktik.

Kjell-Åke minns Johan som en ensam person som inte hade något umgänge, Kjell-Åke kan inte minnas något umgänge som Johan hade. Kjell-Åke tror inte att Johan umgicks på sin fritid med någon ur sitt arbetsteam men på jobbet så umgicks teamet under dagen. Johan färdades ofta på cykel och vad Kjell-Åke vet så hade inte Johan någon egen bil och Kjell-Åke kan inte minnas att Johan hade tillgång till någon annans bil heller. Johan cyklade alltid på jobbet när det var före för det och på vintern tror Kjell-Åke att Johan åkte buss.

Kjell-Åke minns inte exakt när och hur länge Johan jobbade på Simonsen men det var där vid 2005 och kanske runt två år.

Kjell-Åke minns att Johan sedan sa upp sig för att han skulle flytta hem till vad Johan vill minnas Nyköping. Johan blev erbjuden jobb hos Simonsen i Nyköping med det tackade Johan nej till, Johan berättade att han skulle jobba som tidningsbud. Kjell-Åke upplevde det som att det inte var någon panik eller bråttom över flytten och Kjell-Åke minns det som att det gick lugnt till och att Johan bara skulle flytta hemåt.

Kjell-Åke känner inte till om Johan hade något annat jobb under sin tid i Härnösand. Kjell-Åke kan inte minnas att han har hört något om att Johan skulle ha jobbat som tidningsbud eller på PostNord i Härnösand.

Kjell-Åke har väldigt svårt att förstå att Johan kan vara misstänkt för mord, Kjell-Åke upplevde Johan som väldigt lugn och sansad och som en person som inte skulle kunna göra en fluga förnär.

Uppläst och godkänt i anteckningsform

Krimfup.se - FUP & DOM på nätet

Polisen

Förhör

1:a förhöret Karlsson, Matz

Signerat av

Signerat datum

Enhet	Diarienr
Polisregion Nord, Samo grova brott 1 Rgn Nord	5000-K482248-25

Hörd person	Personnummer
Karlsson, Matz	

Den hörde är	ID Styrkt	Sätt	Ställning till misstänkt - målsägande - vittne
Annan	Ja	Dataslagningar mm	

Tolk

Språk

Anledning till förhör / Misstankar som misstänkt har underrättats om	Underrättad om misstanke
Mord, Fullbordat	
Mord, Fullbordat	

Ytterligare information om anledning till förhör
Uppgifter angående Johan Jacobssons anställning på Simonsens

Underrättad om 12 § FUK

Underrättad om rätt till försvarare

Godtar försvarare/biträde som rätten förordnar

Försvarare/biträde närvarande

Försvarare/biträde önskas

Förhörsledare	Förhörsdatum	Förhör påbörjat	Förhör avslutat
Bernt-Olov Lundberg	2026-04-26	09:46	10:08

Förhörsplats	Typ av förhör	Förhörssätt
Sollefteå polisstation	RB 23:6	Telefonförhör

Förhörsvittne

Utskrivet av

Berättelse

Matz vet vad förhöret gäller eftersom de har pratat om detta på jobbet sedan det blev känt vem som är misstänkt för Brattås morden.

Matz började jobba på lagret på Simonsen i Härnösand någon gång under 2006 eller möjligen 2005. Matz fick en praktikplats och den som skulle lära upp Matz var Johan Jacobsson. Det var väldigt utmanande eftersom Johan var otroligt tystlåten och knappt sa någonting, man fick verkligen dra orden ur honom. Matz tror att han jobbade med Johan i ca 1–2 år.

Mats, Johan och en som heter Magnus Lind jobbade i ett team där man plockade ordrar på inkontinensskydd som sedan levererades till kunder via PostNord. I samma lager fanns även ett annat team som plockade andra produkter från Simonsen som skulle levereras till landsting och sjukhus. Man jobbade i samma lokal men på olika sidor av lokalen. I det teamet jobbade bl a en som heter Jan-Olov Pettersson. Chef för dessa team var Kjell-Åke Dahlin.

Matz tror att det är han och Magnus Lind som är de som varit närmast Johan men Matz upplever som att han inte känner Johan och Matz tror att det är likadant för Magnus. Matz upplever sig själv som väldigt social och vill gärna prata med folk och Matz har verkligen försökt med Johan men det har varit omöjligt. Johan ville mest vara för sig själv och Matz tror inte heller att Johan hade något umgänge privat. Matz känner inte till vad Johan gjorde på

Krimfup.se - FUP & DOM på nätet

ledig tid förutom att Matz vet att Johan brukade cykla och promenera väldigt mycket. Matz minns ett tillfälle när Johan hade tagit sin gamla cykel och cyklat till Biltema i Birsta och köpt en ny cykel och sedan cyklat hem igen.

Matz kan inte minnas att han har sett Johan köra bil och är även osäker på om Johan ens hade körkort. Det fanns inte någon bil på Simonsen som de anställda kunde låna och Matz tror inte heller att Johan hade tillgång till någon annan bil.

Johan hade inga släktingar i Härnösand och Matz tror att Johan flyttade för att komma närmare föräldrar och släktingar. Matz minns att Johan blev erbjuden jobb på Simonsen i Nykvarn men att Johan tackade nej till detta. Matz minns att Johan sa att han skulle köra ut tidningar. Matz upplever inga konstigheter i samband med att Johan slutade.

I efterhand så tänker Matz att Johan måste haft någon form av autism eftersom allt skulle vara i en viss ordning och då var Johan väldigt lugn. Vid ett tillfälle hade de en praktikant som gjorde något fel med adresslapparna och då hade Johan blivit arg och sagt hur dåligt det var och därefter gjorde Johan klart allt själv.

Upläst och godkänt i anteckningsform

Krimfup.se - FUP & DOM på nätet

Polisen

Förhör

1:a förhöret Pettersson, Jan-Olof

Signerat av

Signerat datum

Enhet
Polisregion Nord, Samo grova brott 1 Rgn Nord

Diarienr
5000-K482248-25

Hörd person
Pettersson, Jan-Olof

Personnummer

Den hörde är
Annan

ID Styrkt
Ja

Sätt
Dataslagningar mm

Ställning till misstänkt - målsägande - vittne

Tolk

Språk

Anledning till förhör / Misstankar som misstänkt har underrättats om
Mord, Fullbordat

Underrättad om misstanke

Anledning till förhör / Misstankar som misstänkt har underrättats om
Mord, Fullbordat

Underrättad om misstanke

Ytterligare information om anledning till förhör
Uppgifter angående Johan Jacobssons anställning på Simonsen

Underrättad om 12 § FUK

Underrättad om rätt till försvarare

Godtar försvarare/biträde som rätten förordnar

Försvarare/biträde närvarande

Försvarare/biträde önskas

Förhörsledare
Bernt-Olov Lundberg

Förhörsdatum
2026-05-11

Förhör påbörjat
14:56

Förhör avslutat
15:06

Förhörsplats
Sollefteå polisstation

Typ av förhör
RB 23:6

Förhörssätt
Telefonförhör

Förhörsvittne

Utskrivet av

Berättelse

Jan-Olof vet vad förhöret gäller eftersom de har pratat om detta på jobbet sedan det blev känt vem som är misstänkt för Brattås morden.

Jan-Olof jobbade på lagret under perioden 2005-2006 när Johan Jacobsson jobbade där men Jan-Olof jobbade i ett annat team. Jan-Olof minns Johan Jacobsson men hade egentligen ingenting att göra med honom. Jan-Olof minns att Johan var väldigt tystlåten och blyg.

Jan-Olof känner inte till om Johan hade något speciellt umgänge med någon på arbetsplatsen eller privat utan det Jan-Olof minns är att Johan höll sig mest för sig själv. Jan-Olof känner egentligen inte till någonting om vad Johan gjorde i övrigt mer än det han hört andra berättat och det är några historier om att Johan cyklade väldigt mycket.

Jan-Olof känner inte till om Johan hade tillgång till något eget fordon eller till någon annans fordon.

Relaterat och godkänt

Krimfup.se - FUP & DOM på nätet

Polisen

Förhör

1:a förhöret Lind, Magnus

Signerat av

Signerat datum

Enhet
Polisregion Nord, Samo grova brott 1 Rgn Nord

Diarienr
5000-K482248-25

Hörd person
Lind, Magnus Alexander

Personnummer

Den hörde är
Annan

ID Styrkt
Ja

Sätt
Dataslagningar mm

Ställning till misstänkt - målsägande - vittne

Tolk

Språk

Anledning till förhör / Misstankar som misstänkt har underrättats om
Mord, Fullbordat

Underrättad om misstanke

Anledning till förhör / Misstankar som misstänkt har underrättats om
Mord, Fullbordat

Underrättad om misstanke

Ytterligare information om anledning till förhör
Uppgifter angående Johan Jacobssons anställning på Simonsens

Underrättad om 12 § FUK

Underrättad om rätt till försvarare

Godtar försvarare/biträde som rätten förordnar

Försvarare/biträde närvarande

Försvarare/biträde önskas

Förhörsledare
Bernt-Olov Lundberg

Förhörsdatum
2026-05-05

Förhör påbörjat
09:24

Förhör avslutat
10:25

Förhörsplats
Sollefteå polisstation

Typ av förhör
RB 23:6

Förhörssätt
Telefonförhör

Förhörsvittne

Utskrivet av

Berättelse

Magnus vet vad förhöret gäller eftersom de har pratat om detta på jobbet sedan det blev känt vem som är misstänkt för Brattås morden.

Magnus minns Johan Jacobsson och de jobbade i samma team på Simonsen, i samma team jobbade även Matz Carlsson. Magnus fick barn 2004 och var barnledig ett tag och minns inte säkert när Johan började på Simonsen.

Magnus minns Johan som mycket tystlåten och som en person som mest höll sig för sig själv. Det gick aldrig att föra några samtal med Johan utan det var mest att han bara svarade kort om man sa någonting till honom. Magnus tror inte att Johan hade någon som han anförtrodde sig till varken på jobbet eller fritiden.

Magnus kommer inte ihåg om det var någon fler än han, Johan och Matz som jobbade i samma team under den här perioden, troligen var det någon vikarie ibland men det är inget som Magnus kommer ihåg.

Magnus minns Johan som en plikttrogen person som var väldigt lojal och som gjorde sina arbetsuppgifter.

Krimfup.se - FUP & DOM på nätet

Magnus tror inte att Johan hade något umgänge varken på jobbet eller på fritiden, Johan höll sig mest för sig själv.

Magnus vet inte om Johan hade något körkort och Magnus såg aldrig Johan med någon bil. På jobbet fanns det ingen bil att tillgå och Magnus tror inte att Johan hade tillgång till någon bil överhuvudtaget.

Magnus känner inte till vad Johan gjorde på fritiden men minns att Johan cyklade väldigt mycket.

Magnus minns att Johan slutade på jobbet för att flytta hem närmare sin familj, Johan hade fått jobb som tidningsbud eller något liknande.

Magnus blev väldigt förvånad när han fick reda på vad Johan var misstänkt för eftersom Johan var så väldigt försynt och aldrig någon som gjorde något väsen av sig.

Uppläst och godkänt i anteckningsform

Krimfup.se - FUP & DOM på nätet

Polisen

Förhör

1:a förhöret Skogman, Roger

Signerat av

Signerat datum

Enhet
Polisregion Nord, Samo grova brott 1 Rgn Nord

Diarienr
5000-K482248-25

Hörd person
Skogman, Roger

Personnummer

Den hörde är
Annan

ID Styrkt
Ja

Sätt
Dataslagningar mm

Ställning till misstänkt - målsägande - vittne

Tolk

Språk

Anledning till förhör / Misstankar som misstänkt har underrättats om
Mord, Fullbordat

Underrättad om misstanke

Anledning till förhör / Misstankar som misstänkt har underrättats om
Mord, Fullbordat

Underrättad om misstanke

Ytterligare information om anledning till förhör
Uppgifter angående Johan Jacobssons anställning på Simonsens

Underrättad om 12 § FUK

Underrättad om rätt till försvarare

Godtar försvarare/biträde som rätten förordnar

Försvarare/biträde närvarande

Försvarare/biträde önskas

Förhörsledare
Bernt-Olov Lundberg

Förhörsdatum
2026-05-05

Förhör påbörjat
13:36

Förhör avslutat
13:42

Förhörsplats
Sollefteå polisstation

Typ av förhör
RB 23:6

Förhörssätt
Telefonförhör

Förhörsvittne

Utskrivet av

Berättelse

Roger har tidigare jobbat på Simonsen men jobbade inte där under tiden 2004-2008. Roger har jobbat med Matz Carlsson och Magnus Lind men känner inte till någon med namnet Johan Jacobsson. Roger vet inte vem den personen är.

Uppläst och godkänt

Krimfup.se - FUP & DOM på nätet

Polisen

Förhör

1:a förhör Martin Eneqvist

Signerat av

Signerat datum

Enhet	Diarienr
Polisregion Nord, Samo grova brott 1 Rgn Nord	5000-K482248-25

Hörd person	Personnummer
Eneqvist, Martin	

Den hörde är	ID Styrkt	Sätt	Ställning till misstänkt - målsägande - vittne
Vittne	Ja	Dataslagning	Driftchef på Storesupport (Matsmart)
Tolk			Språk

Ytterligare information om anledning till förhör	Underrättad om misstanke
Martin hörs angående hans roll som chef för Johan Jacobsson	

Underrättad om 12 § FUK

Underrättad om rätt till försvarare	Godtar försvarare/biträde som rätten förordnar	Försvarare/biträde närvarande

Försvarare/biträde önskas

Förhörsledare	Förhörsdatum	Förhör påbörjat	Förhör avslutat
Jonas Nordlander	2026-05-19	13:56	14:31

Förhörsplats	Typ av förhör	Förhörssätt
	RB 23:6	Telefonförhör
Förhörsvittne	Utskrivet av	

Berättelse

Martin berättar att han var driftchef på Storesupport och 2020 fick de en ny kund som var Matsmart i Katrineholm. Han påbörjade en rekrytering 2020 och Johan var en av de som var först att rekryteras. Martin berättar att Johans ordinarie arbete var att dela ut post under kvällstid och annars jobbade han i stort sett varje dag dagtid hos dem. Han jobbade hela tiden. Martin säger att Johan var med från start till slut innan Matsmart flyttade till Örebro. Martin kollar i sitt datasystem och uppger att Johan började den14 aug 2020 till de slutade 8 mars 2022.

Martin berättar att Johan var jättesnäll och trevlig men Martin funderade om han hade autism eller aspberger eller något sånt men han var alltid i tid och plockade alltid snabbast av alla på hela Matsmart. Johan var fåordig men han hade inga utmaningar gällande arbetet. Han var speciell men inga konstigheter. Johan hade ingen frånvaro och såg annars alldaglig ut. Johan blev erbjuden att jobba i Örebro men det ville han inte. Johan gjorde sitt jobb och bara körde på varje dag. Johan ville tjäna mer så han fick jobba helgen och istället vara ledig två veckodagar under en period. Matsmart körde 7 dagar i veckan för de hade så mkt att göra där under denna period. Martin säger att Johan inte var den enda som arbetade på det viset eftersom de var 100 heltidare och ett antal timanställda. Martin berättar att Johan inte hade några skyldigheter som timanställd men han skrev upp sig på varenda dag ändå. Johan var alltid lugn och jätteduktig på jobbet. Martin antar att Johan gick till det andra jobbet efter han var hos dem och att han sov resten av dygnet. Martin hade annars ingen privat relation till honom.

Umgänge

Krimfup.se - FUP & DOM på nätet

Martin berättar att det inte kändes inte som att Johan hade något socialt umgänge eftersom han alltid valde att sitta själv på lunchen. Martin har dålig koll på privatlivet men det enda han vet är att han dejtade en tjej på Matsmart en tid. Hon hette Madeleine Mering. Han har inte sett dem tillsammans bara vet att de dejtade en tid men så hörde han ryktesvägen att Johan hade gjort slut med henne.

Det skojades om att han gjorde slut för att han inte ville umgås med henne på helgerna för att han ville jobba då. Martin tror att hon var mer ledsen än honom när det tog slut. Han säger att Emma Mangs var teamledare och kände Johan bättre eller i vart fall träffade honom dagligen. Martin hade 200 personer att hälsa på när han var där så han hade inte tid att prata så mycket med just Johan. Emma hade dock stenkoll på allt där. Dardan hette en annan teamledare men det var Emma som hade bäst koll där. Angelic Jussila var rekryterare och har nog inte ens träffat Johan. Konrad Edgren var VD eller CEO för Matsmart.

Martin förstår att polisen behöver ringa runt och kolla med Johans chefer och det var en chock för dem när de hört vad som hänt men det var ingen som de kunde tro något illa om Johan för han var verkligen jätteduktig.

Martin berättar att Johans anställningsintervju var klar när han blev chef och den gjorde nog av den som var implementeringsansvarig. Johan finns inte kvar i systemen så han kan inte se vem som höll i hans anställningsintervju. De har bytt affärssystem så han kan inte se det nu men det kan gå att få fram. Martin uppger att det var Mattias Cerdic som intervjuade och anställde Johan.

Martin kollar sin SMS-historik med Johan:
Bara snack om arbete och när han kan jobba. Han tillägger att Johan inte kunde jobba när han var i Nyköping och Martin tror att det var där Madeleine bodde.

Martin vet inget mer privat om Johan

Krimfup.se - FUP & DOM på nätet

Polisen

Förhör

2:a förhöret Martin Eneqvist

Signerat av

Signerat datum

Enhet
Polisregion Nord, Samo grova brott 1 Rgn Nord

Diarienr
5000-K482248-25

Hörd person
Eneqvist, Martin

Personnummer

Den hörde är
Vittne

ID Styrkt
Nej

Ställning till misstänkt - målsägande - vittne

Tolk

Språk

Ytterligare information om anledning till förhör
Höra om Johan Jacobsson hade någon kontakt med VD:n för Matsmart Konrad Edgren

Underrättad om misstanke

Underrättad om 12 § FUK

Underrättad om rätt till försvarare

Godtar försvarare/biträde som rätten förordnar

Försvarare/biträde närvarande

Försvarare/biträde önskas

Förhörsledare
Jonas Nordlander

Förhörsdatum
2026-05-26

Förhör påbörjat
10:02

Förhör avslutat
10:05

Förhörsplats

Typ av förhör
RB 23:6

Förhörssätt

Förhörsvittne

Utskrivet av

Berättelse

Martin uppger att Konrad var VD på Matsmart och han var kanske på besök 3 ggr under den tiden Johan var anställd där. Martin har mycket svårt att tro att Konrad kände till Johan mer än att det var en person som var duktig på att plocka varor.

Krimfup.se - FUP & DOM på nätet

Polisen

Förhör

1:a förhör Cerdic Mattias

Signerat av

Signerat datum

Enhet
Polisregion Nord, Samo grova brott 1 Rgn Nord

Diarienr
5000-K482248-25

Hörd person
Cerdic, Mattias

Personnummer

Den hörde är
Vittne

ID Styrkt
Ja

Sätt
Dataslagning

Ställning till misstänkt - målsägande - vittne
Rekryterare på Storesupport

Tolk

Språk

Ytterligare information om anledning till förhör
Höras om vad han känner till om Johan Jakobsson

Underrättad om misstanke

Underrättad om 12 § FUK

Underrättad om rätt till försvarare

Godtar försvarare/biträde som rätten förordnar

Försvarare/biträde närvarande

Försvarare/biträde önskas

Förhörsledare
Jonas Nordlander

Förhörsdatum
2026-05-25

Förhör påbörjat
10:28

Förhör avslutat
10:43

Förhörsplats

Typ av förhör
RB 23:6

Förhörssätt
Telefonförhör

Förhörsvittne

Utskrivet av

Berättelse

Mattias berättar att han har suttit och funderat för det är ett antal år sedan. De gör en intervju via telefon först och sen blir det en gruppintervju. De bjuder in 10-12 st och 8 -10 brukar komma. De presenterar företaget och den specifika kunden. Detaljer om Matsmart och vilka arbetsuppgifterna är och vad som förväntas av dem. De delas in i tre och tre eller två och två. De får diskutera vad som är kvalité för dem och såna saker. Det är mest för att testa hur de är mot varandra och bilda sig en uppfattning om hur de är som karaktärer. De ville ha såna som har energi och visar mognad. De satt på arbetsförmedlingen i Katrineholm vid dessa gruppintervjuer. Innan dess en telefonintervju men det materialet finns inte kvar. Det finns inget sparat material över gruppintervjuerna, det blev bara anteckningar som inte sparas. Han kommer inte ihåg nåt speciellt om Johan bara att han stack ut genom att inte vara så social. Han kommer ihåg att de funderade om han skulle orka med det jobbet också eftersom han jobbade som tidningsbud på nätterna men de gav honom en chans och det visade sig att det gick över förväntan.

De letade efter folk som var lite mognare och ansvarsfulla. Inte de yngsta som bara sitter och pratar. Johan var lite speciell, lite aspberger eller åt det hållet skulle han beskriva det som. Han jobbade också med tidningsutdelning och skulle ha detta som andra jobb men han jobbade väldigt mkt på Matsmart ändå. Johan skötte sitt eget race. Han sökte inte kontakt med någon. Mattias kommer ihåg honom som karaktär att han sköter sitt och gör det han ska. Han var en väldigt duktig plockare. Mattias säger att om man går i ett hyfsat tempo och plockar varor så blir det bra men många vill ju vara lite sociala och prata mer med varandra. Johan ville inte prata med någon och då blev det bra resultat.

Krimfup.se - FUP & DOM på nätet

Polisen

Förhör

1:a förhöret Mering, Madeleine

Signerat av

Signerat datum

Enhet
Polisregion Nord, Samo grova brott 1 Rgn Nord

Diarienr
5000-K482248-25

Hörd person
Mering, Madeleine

Personnummer

Den hörde är
Annan

ID Styrkt
Ja

Sätt
Genom kontrollfrågor /insp A Sundbom

Ställning till misstänkt - målsägande - vittne

Tolk

Språk

Ytterligare information om anledning till förhör
Informeras att hon ska höras om sina iakttagelser och upplevelser kring Johan Jacobsson.

Underrättad om misstanke

Underrättad om 12 § FUK

Underrättad om rätt till försvarare

Godtar försvarare/biträde som rätten förordnar

Försvarare/biträde närvarande

Försvarare/biträde önskas

Förhörsledare
Agneta Sundbom

Förhörsdatum
2026-04-22

Förhör påbörjat
10:27

Förhör avslutat
10:49

Förhörsplats

Typ av förhör
RB 23:6

Förhörssätt
Telefonförhör
Ljudbandsförhör

Förhörsvittne

Utskrivet av
CH

Berättelse

FL: Sådär, då har vi den 22 april och jag ska hålla förhör med dig Madeleine. Och precis som jag sa precis när jag ringde, det var ju att du inte på något sätt misstänkt för någonting. Utan jag vill höra dig kring dina iakttagelser och dina upplevelser.

M: Okej.

FL: Och jag kommer att spela in förhöret. Och nu när vi pratar så tänker jag att det är bra om du berättar med så många ord och detaljer som möjligt. Så blir det lättare för mig att förstå.

M: Mm.

FL: Är det någonting som du inte vet eller att du inte förstår min fråga så vill jag att du säger till.

M: Ja.

FL: Och anledningen till att jag vill hålla förhör med dig, det är ju för att jag har fått till mig att du känner till Johan Jacobsson.

Krimfup.se - FUP & DOM på nätet

M: Johan Jacobsson?

FL: Ja.

M: Ringer ingen klocka i första hand, vem ska det vara?

FL: Ni ska ha jobbat ihop på Matsmart.

M: Okej? Ja, det är Johan. Ja, det kan finnas, ja, det kan stämma, ja.

FL: Men berätta om det.

M: Oj. Hette han Johan som jag dejtade kanske?

FL: Mm, berätta om det då.

M: Eh... Ja, jag jobbade ju, nu måste jag tänka tillbaka. Jag har varit här på lastbilsjobbet i fyra år. Och det måste vara några år innan dess. Alltså det är ju, det är ju ganska länge sen jag jobbade där. Så att jag jobbade på Matsmart som orderplockare.

FL: Mm.

M: Jag och Johan, vi gick tillsammans i liksom korridorerna Eller, vad säger jag, i gångarna där och levererade, eller då packade ordrar till privatpersoner och företag som hade beställt.

FL: Ja.

M: Och vi började så sakteligt liksom, ändå liksom heja på varandra i, alltså i gångarna liksom.

FL: Mm.

M: Jag tyckte han var trevlig. Jag såg inget ont i honom överhuvudtaget. Och vi, ja, om det nu är den jag tänker på så inledde ju vi en, liksom en kort, väldigt, väldigt kort, liksom började dejta lite grann liksom. Vi hade ingen direkt relation med varandra, men vi dejtade lite grann, tror jag. Om det är honom jag tänker, jag får inte upp en bild på vem det är du menar.

FL: Nej, men det är nog faktiskt han jag tänker. Eller har du dejtat fler där på Matsmart?

M: Nej, nej, nej, nej, nej. Nej, det har jag inte gjort. Nej, det har jag inte gjort.

FL: Nej, men då utgår vi från att det är han. Och då tänker jag så här, berätta mer om honom då.

M: Han var ju väldigt speciell. Sa inte så mycket, pratade inte så mycket. Jag tyckte däremot att han var väldigt engagerad, för han hade ett jobb tidigare, alltså, han jobbade också som tidningsbud på morgonen.

FL: Mm.

M: Och sen kom till jobbet och jobbade liksom. Och sen hade han, tror jag, ett extrajobb till då. Så att vi jobbade egentligen tillsammans ända in tills Matsmart la ner i Katrineholm, innan de flyttade till Örebro.

Krimfup.se - FUP & DOM på nätet

FL: Mm.

M: Och jag var hemma hos honom några gånger och vi liksom, vi kollade liksom typ på Bingolotto. Vi var intima några gånger. Men, alltså det var inte så att vi inledde någon relation. Utan vi lagade lite mat och sen så åkte jag hem. Jag fick inte sova över och liksom såna där grejer. Jag tyckte, alltså han var ju väldigt, alltså väldigt speciell. Alltså han var väldigt egensinnig. Alltså han hade liksom inga kompisar, han hade inga vänner. Jag reagerade på att han inte hade så mycket i hushållet. Det var bara han och hans liksom hem och sen var det inget mer. Hela dagarna gick i princip åt till att jobba och sova liksom.

FL: Jag förstår. Varför jobbade han så mycket?

M: Han sa att han ville tjäna ihop till sin första miljon.

FL: Okej. Vad skulle han göra med den miljonen då?

M: Bara öka, alltså tjäna ännu mer.

FL: Ja. Du berättade att du var hem till honom. Vart bodde han någonstans?

M: Oj, det kommer jag faktiskt inte ihåg. Jag, det är så länge sedan så jag kommer inte ens ihåg vad gatan heter. Jag tror inte jag skulle hitta dit idag.

FL: Nej. Vilken stad var det i då?

M: I Katrineholm.

FL: Ja. Beskriv hans bostad.

M: Det var, ja men jag skulle säga en helt vanlig, alltså en helt vanlig ungkarlsbostad. Det var en entré, en hall, med ett badrum rakt fram egentligen. Och sen var det ett kök. Nu ska vi se, jag tror att köket låg till vänster, om man säger rakt in från entrén, och badrummet låg lite snett till höger. Sen var det ett rum som man hade som vardagsrum kombinerat med sovrummet då.

FL: Mm.

M: Det var ett litet köksbord med två stolar och väldigt lite saker i köket. Det fanns inga kryddor. Det fanns liksom nästan inga, det fanns liksom inga, vad ska jag säga, ja men inte så mycket bestick, inte så mycket tallrikar, inte så mycket glas och koppar och sånt. Utan det var väldigt enkelt, det var liksom max fyra stycken av allting. Det fanns inga bunkar, inga skålar. Det fanns liksom, kylskåpet var väldigt, lite mat, var lite saker i liksom. Han sa att jag lagade mat bara till middagen och sen till en matlåda dagen efter liksom.

FL: Jag förstår.

M: Samma sak i badrummet, det var väldigt enkelt, det var bara en tandborste, en tandkräm, en deo och en liksom spraydeo. Och sen, ja, sen var det liksom ingenting mer. Vardagsrummet var en enkel soffa. Det var en liten, liten tv-möbel med hans tv på. Som visserligen var sjukt stor, liksom. En vanlig 90-säng och ja så en dator, typ. Sen var det inget mer liksom. Mörkt, det var nedsläckt, det var mörka tapeter. Han sa att jag behöver sova väldigt mycket, så jag sover typ hela dagarna. Så då hade han väldigt ofta neddraget då.

Krimfup.se - FUP & DOM på nätet

FL: Okej. När var det som ni dejtade?

M: Ja, men det är ju det jag säger att jag inte riktigt kommer ihåg. Jag måste nästan tänka på när sjutton jag kan ha jobbat där.

FL: Var det före eller efter, för du har barn förstår jag.

M: Ja, precis.

FL: Har du före eller efter att de kom?

M: Jag har ju en trettonåring och en åttaåring.

FL: Mm.

M: Så att det ena barnet fanns. Jag tror att det, jo, men det måste nog. Jag separerade 2019.

FL: Mm.

M: Och det här, nu är det alltså 2026, och det är ju sju år sedan. Men säg att jag jobbade där då kanske tvåtusen, kanske är jag i jobbet där 2020 kanske. 2019, 2020, ja, 2019, 2020 där någonstans kan jag ha jobbat där.

FL: Och det var då som du, typ 2020 som du dejtade Johan då?

M: Ja, det måste det ha varit. 2020, ja. Ja, det måste stämma.

FL: Precis. Kommer du ihåg om det fortfarande var covid då eller inte? Det kan ju vara som en hållhake.

M: Ja, men... Ja, men det var ju covid. Ja, det måste det ha varit. För vi ombeddes ha gummihandskar. De tog bort stolar och satte upp kryss på liksom, ja på alla stolar. De tog bort stolar i matrummet och sådana grejer. Det stämmer.

FL: Ja. Ja men ibland kan det vara lättare när man kan knyta fast det mot någonting som man, ja, som man kommer ihåg så där. Men du, jag tänkte, Hur växte er relation fram då? Eller ert dejtande, kanske jag ska säga.

M: Ja, hur växte det fram? Alltså, det växte ju fram genom att han, jag upplevde att han var snäll mot mig.

FL: Mm.

M: Han var väldigt omtänksam och han hjälpte till och liksom vi tävlade lite grann med vem som kunde göra flest ordrar eller vem som kunde göra mest och sådär.

FL: Mm.

M: Och, ja men det blev liksom, blev en väldigt, ja grejen var den att 2020, när jag började dejta honom då hade jag liksom kommit då ur en annan relation.

FL: Ja.

M: Så då var det lite grann så här, jag var singel, lite så här. Ville prova lite olika liksom.

Krimfup.se - FUP & DOM på nätet

Skrev att jag skulle landa i och så. Och det var väl då liksom, att han, han var väldigt, väldigt snäll.

FL: Mm. Och vem tog initiativet till att vi skulle ses då?

M: Det gjorde jag.

FL: Och hur tog han det då?

M: Alltså han var väldigt, lite så här, om man ska säga, lite glad och lite flörtig. Och väldigt så här, jaha, tänkte du komma hem till mig? Okej, okej. Ja, men då får du, ja hur, vad ska vi göra då liksom? Jag bara, men kan vi inte typ laga mat och liksom. Har du aldrig varit på en dejt? Han bara, jo, jag har haft partner innan. Men inte direkt någon som har, det är första gången du är hemma i den här lägenheten och så där.

FL: Just det. Och vad hade han haft för relationer innan då?

M: Det gick vi inte in jättemycket på faktiskt, utan jag vet faktiskt inte ens vad tjejen han sa att han hade varit tillsammans med innan hette.

FL: Nej. Kom han hem till dig någon gång då?

M: Nej, det gjorde han inte.

FL: Mm. Träffade han ditt barn?

M: Nej, han träffade inte mina barn. Gjorde han inte.

FL: Nej. Men jag tänkte, hur ofta sågs ni då?

M: Det kan inte ha varit jättemycket, alltså det, vi kanske sågs, förutom på jobbet, så kanske vi sågs max tio gånger bara.

FL: Ja.

M: Mellan fem och tio gånger. För jag tyckte att han var, ja men det var, liksom han var, jag upplevde honom som lite liksom rädd och försiktig. Och liksom ville gärna inte inleda någon relation. Och han ville inte liksom vara tillsammans med någon och så. Så, och det sa han också till mig. Så att, liksom när jag frågade honom om vi skulle vara tillsammans-tillsammans. Då sa han bara nej, jag vill inte vara det liksom.

FL: Mm. Okej. Ja, men de här tio tillfällena. Ni var hemma till Johan. Gjorde ni någonting annat? Var ni någon annanstans?

M: Nej, vi gjorde, vi var alltid hemma hos honom. Vi åkte aldrig iväg eller gjorde någonting annat. Men jag tror kanske, jag tror inte ens att vi var på affären tillsammans. Jag tror inte vi var någonstans liksom direkt tillsammans-tillsammans.

FL: Ja. Jag förstår. Jag undrar, vad vet du om Johans familj, vad berättade han om den?

M: Ingenting. Jag vet ingenting. Jag vet att han hade en, ja att han hade mamma då. Jag tror att mamma och pappa var sådana här, riktiga liksom hade varit tillsammans hela livet, personer liksom.

Krimfup.se - FUP & DOM på nätet

FL: Ja.

M: Men annars så vet jag inte mer om det liksom.

FL: Mm. Och du berättade att ni spelade Bingolotto bland annat. Var det någonting annat som ni brukade göra?

M: Nej, alltså vi jobbade ju hela dagarna så det var ju mest liksom bara typ, ja, men vi typ tittade lite på tv, alltså typ hade sex och sen åkte jag hem liksom. Det var aldrig liksom, jag kanske sov över en gång tror jag, så att jag liksom, men då kändes det som att det var så konstigt. Alltså rutinerna, mina rutiner blev så konstiga liksom att, för att han gick ju liksom iväg och körde liksom sitt race då. Jag tror kanske att jag var där, ja, kanske någon helg som jag var där då, jag stannade kvar liksom. Men då var det ju så att han inte jobbade på tidningen dagen efter liksom.

FL: Mm. Och när du säger körde sitt race vad menar du då? Att han åkte iväg och jobbade eller hade han andra saker han gjorde hemmavid?

M: Nej, men han var ju som sagt väldigt sluten och väldigt liksom egen sådär. Så han var ju liksom aldrig, han ville ju inte direkt umgås och göra någonting liksom. Vi gjorde ju aldrig någonting tillsammans liksom.

FL: Nej. Men när du väl var där, vad, alltså gillade Johan att prata om något speciellt eller var han mest?

M: Nej. Han pratade aldrig.

FL: Nej.

M: Nej, han sa ingenting. Gjorde han inte.

FL: Jag förstår.

M: Han var, frågade inte så mycket och liksom, nej, det gjorde han inte. Han frågade inte så mycket, han brydde sig inte och liksom. På det sättet var han ju liksom, vad ska man säga, han var väldigt konstig och väldigt annorlunda. Hade ju liksom inget direkt intresse av att göra någonting liksom. Eller fråga mig någonting eller liksom, det var ungefär så här, vill du inte veta någonting om mig? Nej.

FL: Mm.

M: Nej jag tror faktiskt inte att jag vill vara tillsammans med dig liksom. Och så här, nej.

FL: Och anledningen till att ni slutade träffas, var det?

M: Ja, det var ju helt och hållet mitt, eller, det var ju han som sa att han inte ville ha någon relation. Och jag kände att då är det ingen idé att slösa vare sig tid eller energi på en sån som inte vill liksom.

FL: Nej.

M: Och efter det så blev det liksom, stämningen mellan oss på jobbet blev ju också lite konstig. Det var inte så att vi slutade prata med varandra, men det var ändå liksom konstigt liksom.

Krimfup.se - FUP & DOM på nätet

FL: Mm. Och hur länge jobbade ni kvar på Matsmart efter det då?

M: Ja, men jag måste ju ha... Jag måste ha slutat där kanske tjugo, ja, 2021 kanske. Ja, 2021 tror jag kanske jag slutade där.

FL: Mm. Så det var ändå ett par månader, nästan ett år då kanske, som ni jobbade kvar tillsammans därefter.

M: Ja, för de la ju ner med sin verksamhet, jag tror kanske att det var till våren, liksom, tror jag.

FL: Mm. Jag förstår.

M: Innan de öppnade i Örebro sen.

FL: Men hur uppfattade du Johan när han var på arbetet då? Hur löste han arbetet?

M: Ja, oklanderligt egentligen. Alltså, han var ju så engagerad och duktig och liksom, ja, gjorde det han skulle helt enkelt.

FL: Hur upplever du honom som kollega?

M: Vänlig, snäll.

FL: Ja. Och när det var lunch, hur brukade han, och gick...

M: Han satt, ja, han ville, alltså han satt oftast ensam. Och liksom ville inte störa folk och ville inte prata med folk utan han åt sin mat och sen gick han in och jobbade igen. Han gick ofta iväg själv på, ja, rasterna och tog egna promenader och så.

FL: Mm. Var det någon kollega som han hade mer kontakt med?

M: Nej.

FL: Nej.

M: Nej.

FL: Nej. Men under tiden med Matsmart, vem var det som var butikschef under den här tiden?

M: Vad sa du?

FL: Vem var det som var butikschef under den här tiden på Matsmart?

M: Jag vad tusan gubbar hette den personen? Ja, nej. Nu ska vi se. Han hette, nu ska vi se. Jag... Det var en man i alla fall, vet jag.

FL: Mm.

(Tystnad, M mumlar för sig själv)

M: Ja vad kan han ha hetat? Nu ska vi se. Det hette ju Elise (?), det hette ju, det hette ju Storesupport när vi jobbade där.

Krimfup.se - FUP & DOM på nätet

FL: Mm.

M: Jag vet att Angelique var den som mottog min intervju. Hon hette, vad fan hette hon mer än Angelique då? Hon hette så mycket, hon var organisatör. Angelique Jussila hette hon, som var, Martin Enquist var det som var chef när jag var där.

FL: Just det. Jag glömde fråga dig tidigare, visste någon av kollegorna om ert dejtande/förhållande?

M: Ja, det tror jag att de gjorde.

FL: Mm. Var det någon som sa någonting?

M: Nej.

FL: Nej. Men det var ingenting som ni pratade om eller visade mer öppet på jobbet så eller?

M: Nej. Det gjorde vi inte.

FL: Varför tror du att kollegorna ändå anade någonting?

M: För vi typ stod alltid på samma ställe. Vi typ käkade lunch alltid tillsammans och pratade med varandra liksom.

FL: Ja. Jag förstår.

M: Jag ser också här att det fanns någon som hette Konrad Edgren.

FL: Mm.

M: Som jag har, den fick jag 2021 som Välkommen till Motatos eller Matsmart då. Honom vet jag inte om jag hade någon kontakt med. Men jag vet att Martin Enquist var i alla fall han som vi hade mest kontakt med.

FL: Mm. Just det, du, vad heter det, om vi går tillbaka till Johan. Beskriv Johans personlighet.

M: Ja men det har jag ju gjort flera gånger. Han var ju alltså väldigt ensam. Väldigt tillbakadragen. Men väldigt också engagerad i att jobba. Han alltså, jag upplevde ju honom som otroligt liksom, vad ska jag säga, nästan lite arbetsnarkoman liksom. Men, men lite, lite så där, nästan lite kuf. Alltså lite sådär, han bara fanns. Han bara dök upp och sen var han, hade han gått hem igen. Cyklade till jobbet, hade ingen bil. Han hade körkort. Men han hade liksom ingen bil.

FL: Nej.

M: Ja, så. Han var aldrig otrevlig, Men, men liksom höll sig mest för sig själv, gjorde sitt jobb och gick hem liksom.

FL: Så aldrig otrevlig. Kan han ha, hur var hans humör?

M: Nej men alltså det var liksom, det var liksom, vad ska man säga, det var sävligt. Det var lugnt. Han tog, han höjde aldrig rösten. Han gjorde ju det som han blev tillsagd. Han pratade ju bara när han blev tillsagd liksom.

Krimfup.se - FUP & DOM på nätet

FL: Mm. Just det. Skulle du beskriva honom som en initiativtagare eller mer...

M: Nej, absolut inte.

FL: Nej. Vad vet du om morden i Brattås?

M: Ingenting.

FL: Har du hört talas om det någon gång?

M: Nej.

FL: Nej. Hur går dina tankar nu när jag har frågat dig kring Johan och så?

M: Att vad det är det det gäller, som sagt.

FL: Ja. Jag förstår. Mm.

M: För jag vet att i och med att när Matsmart skulle flytta till Örebro så vet jag att han, han hade sökt något jobb, tror jag, som om det nu hette glasögonmontör eller någonting sånt där. Han skulle ju liksom ta det jobbet och börja på det och flytta, tror jag.

FL: Vart skulle han flytta då?

M: Det kommer jag inte ihåg. Men han sa i alla fall att han hade sökt lite andra jobb då. Som att han skulle liksom, han skulle åtminstone fortsätta jobba i alla fall, ha två jobb, tror jag.

FL: Ja, mm. Jag förstår. Bra. Men då har jag nog ingen mer fråga just nu. Har du någon fråga till mig?

M: Jag har säkert jättemånga som jag misstänker att du inte ens kommer att kunna eller får svara på, men det är väl inte sådär, är han död eller liksom vad är det som har hänt?

FL: Nej, han är absolut inte död. Nej, sen kan jag nog inte svara så mycket mer kring detaljer sådär. Men jag tänker, jag stänger av inspelningen och så ska jag se om några adressuppgifter jag kan ta från dig. Men jag stänger av förhöret först.

Krimfup.se - FUP & DOM på nätet

Polisen

PM

Komplettering till förhöret med Madeleine 22 aprii

Signerad av

Signerad datum

Enhet	Diarienr
Polisregion Nord, Samo grova brott 1 Rgn Nord	5000-K482248-25

Uppgiftslämnare	Datum	Tid
Agneta Sundbom	2026-04-22	11:03

Beslag verkställt	Material för analys
Nej	Nej

Mottaget	Mottaget datum	Tid

Sätt på vilket uppgift lämnats

Upprättad av
Agneta Sundbom

Uppgiften avser

Uppgift

När förhörsinspelningen stängt av ombads Madeleine att leta fram kontaktuppgifter till ansvariga för Matsmart. I samband med att Madeleine letade fram kontaktuppgifterna blev det tydligare för henne under vilken tidsperiod som hon datade Johan.

Tillfället som de spelade bingolotto var en uppesittarkväll (kvällen mot julafton). Det var i början av deras datande. Madeleine säger att det måste ha varit uppesittarkvällen 2020.

När hon letar vidare efter kontaktuppgifter – som jag uppfattar via anställnings- och lönedokument från Matsmart/Svenska Storesupport – ändrar sig Madeleine och säger att det inte kan ha varit uppesittarkvällen 2020 utan 2021. Madeleine säger att hon började arbete där i november 2020 och så snabbt gick det inte tills att de började data - "vi hann gå i korridorerna ett tag innan vi började data".

De 10-talet gånger som de sågs var under förhållandevis kort period, Madeleine uppskattar det till ett par månader.

/Insp Agneta Sundbom

Krimfup.se - FUP & DOM på nätet

Polisen

Förhör

1:a förhör Lushtak Dardan

Signerat av

Signerat datum

Enhet
Polisregion Nord, Samo grova brott 1 Rgn Nord

Diarienr
5000-K482248-25

Hörd person
Lushtak, Dardan

Personnummer

Den hörde är
Annan

ID Styrkt
Ja

Sätt
Dataslagning

Ställning till misstänkt - målsägande - vittne

Tolk

Språk

Ytterligare information om anledning till förhör
Höras om vad han vet om Johan Jacobsson

Underrättad om misstanke

Underrättad om 12 § FUK

Underrättad om rätt till försvarare

Godtar försvarare/biträde som rätten förordnar

Försvarare/biträde närvarande

Försvarare/biträde önskas

Förhörsledare
Jonas Nordlander

Förhörsdatum
2026-06-05

Förhör påbörjat
14:20

Förhör avslutat
14:43

Förhörsplats

Typ av förhör
RB 23:6

Förhörssätt

Förhörsvittne

Utskrivet av

Berättelse

Dardan kommer först inte på någon med det namnet men efter att ha fått information om att det var en anställd på Storesupport så berättar han följande:

Emma Mangs var huvudteamleader och han var mest på golvet på Storesupport. Mest som en vanlig orderplockare. Han var teamleader på golvet och gav tips om hur man skulle nå sina mål på arbetet. Emmas mål var att ha personal för arbetet varje dag.

Om det är han som han tror att det är. Dardan skulle aldrig kunna tänka sig att han skulle kunna göra något om han nu är misstänkt för något, men man ska aldrig säga aldrig eftersom man hör sjuka saker hela tiden. Men då rent spontant skulle han aldrig tro något om honom. Johan gjorde verkligen inget väsen ifrån sig det fanns andra som tog plats. Dardan är 100 procent säker på att han inte hade någon privat relation med honom. Dardan är inte från Katrineholm och hade ingen privat relation med någon på arbetet förutom Emma Mangs och hennes man. Dardan kommer bara ihåg att Johan var för sig själv och väldigt tystlåten. Emma var bättre än honom på det där med relationerna på arbetsplatsen. Dardan kan inte komma på vem han käkade lunch med eller såna saker. Han tror inte Emma kände Johan heller på ett privat plan. Dardan vill minnas att han satt med någon kvinna på arbetsplatsen men är inte säker. Dardan berättar att Johan kunde man inte ge några tips till eftersom han var bättre än en själv. Johan märktes inte av förutom att han var duktig. Hade han varit medelmåttig hade han nog inte kommit ihåg honom idag.

Krimfup.se - FUP & DOM på nätet

Polisen

Förhör

1 förhör Ferrer Catala Javier Pedro

Signerat av

Signerat datum

Enhet
Polisregion Nord, Samo grova brott 1 Rgn Nord

Diarienr
5000-K482248-25

Hörd person
Ferrer Catala, Javier Pedro

Personnummer

Den hörde är
Vittne

ID Styrkt
Ja

Sätt
Dataslagning

Ställning till misstänkt - målsägande - vittne

Tolk

Språk

Ytterligare information om anledning till förhör
Höras om vad han känner till om Johan Jacobsson.

Underrättad om misstanke

Underrättad om 12 § FUK

Underrättad om rätt till försvarare

Godtar försvarare/biträde som rätten förordnar

Försvarare/biträde närvarande

Försvarare/biträde önskas

Förhörsledare
Jonas Nordlander

Förhörsdatum
2026-05-25

Förhör påbörjat
09:10

Förhör avslutat
09:20

Förhörsplats

Typ av förhör
RB 23:6

Förhörssätt
Telefonförhör

Förhörsvittne

Utskrivet av

Berättelse

Javier är gift med Emma Mangs och han jobbade extra på Matsmart. Javier tror det var 3 - 4 år sedan han jobbade extra där i och han var där i ca 1.5 eller 2 år. Han är dålig på att komma ihåg tider och datum.

Javier skulle aldrig tänka att Johan skulle kunna göra någonting mot en annan person. Johan var så tyst och han ville bara att han inte skulle sitta ensam på jobbet och han sa till honom att han skulle komma och prata med honom. Javier är sån person som inte vill att någon ska vara ensam. Javier och Johan skämtade mellan varandra och pratade om hur mycket de skulle spara på jobbet. Johan sa alltid en miljon fast Javier uppfattade det som på skoj. Javier svarade:” En miljon!? fan du ska bli rik.

Johan var alltid glad när han pratade med honom och de kunde skratta när de skojade men Johan ville aldrig börja prata utan det var alltid han som tog initiativet att prata. Johan kunde prata men inte så mycket och kunde skratta också. Johan gav alltid korta svar tillbaka. Javier uppfattade aldrig att Johan blev arg eller irriterad.

Johan sa aldrig vad han gjorde på fritiden utan han bara jobbade som han förstod.

Krimfup.se - FUP & DOM på nätet

Polisen

Förhör

1:a förhöret Mahta Adhanom

Signerat av

Signerat datum

Enhet
Polisregion Nord, Samo grova brott 1 Rgn Nord

Diarienr
5000-K482248-25

Hörd person
Adhanom, Mahta

Personnummer

Den hörde är
Annan

ID Styrkt
Nej

Ställning till misstänkt - målsägande - vittne

Tolk

Språk

Ytterligare information om anledning till förhör
Höras om sin relation till Johan

Underrättad om misstanke

Underrättad om 12 § FUK

Underrättad om rätt till försvarare

Godtar försvarare/biträde som rätten förordnar

Försvarare/biträde närvarande

Försvarare/biträde önskas

Förhörsledare
Jonas Nordlander

Förhörsdatum
2026-04-28

Förhör påbörjat
15:20

Förhör avslutat
15:42

Förhörsplats

Typ av förhör
RB 23:6

Förhörssätt
Telefonförhör

Förhörsvittne

Utskrivet av

Berättelse

Berätta vilken relation du har och har haft till Johan Jacobsson?

Mahta berättar att han var en arbetskollega till henne. De arbetade på Matsmart tillsammans 2021-2022. Matsmart flyttade från Katrineholm i början på 2022. Hon arbetade på olika avd men hon arbetade som plockare ibland också. Hon kommer inte ihåg exakt när han började där. Hon började 2019 och han började efter henne.

Johan var jätteduktig som plockare, snabb och bra statistik. Han var jättetyst och hälsade inte och pratade inte med folk, han gjorde bara sitt jobb. Han var jätteduktig på jobbet.

Lönen var bra, de ville såklart att de skulle jobba så snabbt som möjligt och de hade statistik som de skulle fylla i varje dag.

Mahta berättar igen att Johan var väldigt ensam och väldigt snabb och duktig på jobbet. De började tävla mot varandra vem som var snabbast. Hon bjöd honom till kyrkan utanför jobbet. De var tillsammans till kyrkan flera ggr. Det var pingstkyrkan i Katrineholm. Han ville kolla och veta mer om kyrkan och var nyfiken. De fikade tillsammans efter gudstjänster och hon frågade om han förstod gudstjänsterna eftersom han aldrig hade varit i kyrkan. Mahta vet inte vad Johan annars tyckte om att göra på fritiden, de var bara arbetskompisar.

Han pratade inte med någon på jobbet men hon är väldigt social och kunde prata med honom. Han hade frågat vad hon gjorde på helgen och hon sa att hon gick i kyrkan och hon frågade om han ville följa med till kyrkan. Det började som vanlig konversation på jobbet.

Krimfup.se - FUP & DOM på nätet

Mahta berättar att Johan var jättetyst och det var mest hon som pratade med honom. Hon frågade honom inget privat utan bara allmänna saker. Hon frågade inga personliga frågor men han sa en gång att han aldrig hade kompisar. Hon kommer ihåg att han sa till henne att han besökt sin familj 2-3 ggr under tiden de pratade med varandra.

Efter att Matsmart flyttade så slutade båda två hos Matsmart. Hon har SMS i sin telefon med konversation där hon frågat hur han mår och sådär. Hon har skrivit god jul och gott nytt år och sånt också. Senast var det 2023 skrev hon god jul och gott nytt år. De har aldrig pratat i telefon bara skickat vanliga sms. De träffade aldrig varandra efter Matsmart och har sedan tappat kontakten.

Johan flyttade norrut efter att de slutade på Matsmart och sedan vet hon att han flyttade tillbaka till Katrineholm men hon vet inte vart han bodde. Hon frågade nämligen via SMS och fick svar att han var kvar i Katrineholm men letade lägenhet. Detta var det sista de skickade till varandra i december 2023.

Krimfup.se - FUP & DOM på nätet

Polisen

Förhör

2:a förhöret Mahta Adhanom

Signerat av

Signerat datum

Enhet
Polisregion Nord, Samo grova brott 1 Rgn Nord

Diarienr
5000-K482248-25

Hörd person
Adhanom, Mahta

Personnummer

Den hörde är
Annan

ID Styrkt
Nej

Ställning till misstänkt - målsägande - vittne

Tolk

Språk

Ytterligare information om anledning till förhör
Kompletterande förhör angående hennes relation till Johan.

Underrättad om misstanke

Underrättad om 12 § FUK

Underrättad om rätt till försvarare

Godtar försvarare/biträde som rätten förordnar

Försvarare/biträde närvarande

Försvarare/biträde önskas

Förhörsledare
Jonas Nordlander

Förhörsdatum
2026-04-30

Förhör påbörjat
10:28

Förhör avslutat
10:50

Förhörsplats

Typ av förhör
RB 23:6

Förhörssätt
Telefonförhör

Förhörsvittne

Utskrivet av

Berättelse

Fick Johan någon present av dig någon gång?
Mahta berättar att hon fick en present av Johan när hon fyllde år och han fick en present av henne när han fyllde år. Hon kommer inte ihåg vad hon gav honom. Mahta berättar att de bara var vänner, de hade aldrig någon sexuell relation med varandra. Mahta fick örhängen av Johan. De såg ut som fjärilar men hon vet inte om de var dyra.

Var ni på någon kycklingrestaurang tillsammans?
Mahta berättar att det inte var någon kycklingrestaurang utan en pizzarestaurang. Mahta berättar att hon, Johan och en annan arbetskollega var och åt på en pizzarestaurang i Katrineholm. Hon tror det var Vesna som han kände genom henne som också följde med. Vesna och Johan slutade före henne och det var sommaren 2022 som de var och åt på restaurangen. Mahtas dotter tog studenten det året kommer hon ihåg. Hon kommer inte ihåg efternamnet på Vesna men hon och Johan hade inte bytt telefonnummer och det var Vesna som var kompis med henne inte med honom.

Uttryckte Johan någon religiös åsikt?
Mahta berättar att han var nyfiken men han uttryckte aldrig någon religiös åsikt. Hon kommer ihåg att hon gav honom en bibel också.

Svarade Johan på hälsnings-sms:en han fick vid jul?
Mahta berättar att hon skickade god jul SMS till Johan både 2022 och 2023 och han svarade båda gångerna God jul och sista gången frågade han om allt var bra och hur hon hade det och så.

Krimfup.se - FUP & DOM på nätet

Är Mahta av uppfattningen att han träffade någon annan kvinna?
Han pratade inte om sånt och hon vill inte fråga om såna privata saker om de inte tar upp ämnet själva. Hon brukar mest fråga om jobbet och hur man mår och såna saker.

Krimfup.se - FUP & DOM på nätet

Polisen

Förhör

3:e förhöret Mahta Adhanom

Signerat av

Signerat datum

Enhet
Polisregion Nord, Samo grova brott 1 Rgn Nord

Diarienr
5000-K482248-25

Hörd person
Adhanom, Mahta

Personnummer

Den hörde är
Annan

ID Styrkt
Nej

Ställning till misstänkt - målsägande - vittne

Tolk

Språk

Ytterligare information om anledning till förhör
Kompletterande förhör gällande hennes relation med mt Johan Jacobsson

Underrättad om misstanke

Underrättad om 12 § FUK

Underrättad om rätt till försvarare

Godtar försvarare/biträde som rätten förordnar

Försvarare/biträde närvarande

Försvarare/biträde önskas

Förhörsledare
Jonas Nordlander

Förhörsdatum
2026-05-04

Förhör påbörjat
10:35

Förhör avslutat
10:53

Förhörsplats

Typ av förhör
RB 23:6

Förhörssätt
Telefonförhör

Förhörsvittne

Utskrivet av

Berättelse

Träffade du någon gång Johans mamma och överlämnade en present till henne som var avsedd till Johan?

Nej det har hon inte gjort. Hon fick en present av honom, det var örhängen som hon berättat tidigare. Mahta kommer nu ihåg att presenten hon köpte till Johan var ett armband som var ganska billigt, ca 149 kr och det var ett svart läderarmband.

Tror du att han ville ha något förhållande med dig?
Aldrig, hon fick ingen känsla av det. De var bara vänner.

Träffade du någon i hans familj?
Nej

Var mamman närvarande när du överlämnade presenten?
Hon kan inte komma ihåg det. Hon tror inte att hon har träffat mamman någon gång. Johan har sagt att hans mamma skulle hjälpa honom att flytta tidigare.

Mahta berättar om en vinter när det var mycket snö och hon åkte till Willys för att handla. Hon såg då Johan promenera och erbjöd honom skjuts eftersom det var så mycket snö att gå i, men han tackade nej. Nästa dag när hon hälsade på honom på jobbet frågade hon om han hade bil. Han svarade att han inte hade bil eller körkort. Nästa dag så gick han med på att bli skjutsad hem. Annars gick han alltid. Mahta berättar att hon pratar med alla. Hon gillar inte att folk är ensamma och vill att de mår bra. Hon har ofta kontakt med ensamma människor,

Krimfup.se - FUP & DOM på nätet

hon har flera vänner som är ensamma.

Krimfup.se - FUP & DOM på nätet

Polisen

Förhör

Västgötagatan 23 A

Signerat av

Signerat datum

Enhet Polisregion Nord, Samo grova brott 1 Rgn Nord	Diarienr 5000-K482248-25
Hörd person Karlsson, Leif Yngve	Personnummer

Den hörde är Annan	ID Styrkt Ja	Sätt Dataslagning	Ställning till misstänkt - målsägande - vittne Granne till mt
Tolk			Språk

Ytterligare information om anledning till förhör
Höras allmänt om vad han vet om sin granne Johan Jacobsson

Underrättad om misstanke

Underrättad om 12 § FUK

Underrättad om rätt till försvarare

Godtar försvarare/biträde som rätten förordnar

Försvarare/biträde närvarande

Försvarare/biträde önskas

Förhörsledare Jonas Nordlander	Förhörsdatum 2026-04-21	Förhör påbörjat 09:16	Förhör avslutat 09:26
Förhörsplats	Typ av förhör RB 23:6	Förhörssätt Telefonförhör	
Förhörsvittne	Utskrivet av		

Berättelse

Kan du berätta om din granne Johan Jacobsson?

Leif berättar att han inte vet någonting om honom, och har aldrig sett honom, det är helt otroligt säger han. Han bor ändå vägg i vägg med honom, det är märkligt. Leif kan tyvärr inte säga någonting om honom. Han vet inte hur han ser ut ens. Han har bott där i 6 år och flyttade in 2019 och då bodde en annan kille där så det är nr 2 i den lägenheten under hans tid där. Hans grannar kanske har sprungit på honom någon gång. Hans granne Susanne Esko har mött honom någon gång vet han men då har han bara tittat ner i marken. Hans granne Susanne har i alla fall hört att han har värmt mat i micron och slagit i luckan. Hennes lägenhet är nog närmare Johans kök. Leif visste inte att han hette Johan förrän hans granne Susanne berättade det. Det står nämligen bara J Jacobsson på dörren.

Uppläst utan erinran

Krimfup.se - FUP & DOM på nätet

Polisen

Förhör

Västgötagatan 23 A

Signerat av

Signerat datum

Enhet	Diarienr
Polisregion Nord, Samo grova brott 1 Rgn Nord	5000-K482248-25

Hörd person	Personnummer
Esko, Sussie	

Den hörde är	ID Styrkt	Sätt	Ställning till misstänkt - målsägande - vittne
Annan	Ja	Dataslagning	Granne till mt

Tolk

Språk

Ytterligare information om anledning till förhör	Underrättad om misstanke
Höras allmänt om vad hon vet om sin granne Johan Jacobsson.	

Underrättad om 12 § FUK

Underrättad om rätt till försvarare

Godtar försvarare/biträde som rätten förordnar

Försvarare/biträde närvarande

Försvarare/biträde önskas

Förhörsledare	Förhörsdatum	Förhör påbörjat	Förhör avslutat
Jonas Nordlander	2026-04-21	12:52	13:20

Förhörsplats	Typ av förhör	Förhörssätt
	RB 23:6	Telefonförhör

Förhörsvittne

Utskrivet av

Berättelse

Berätta om din granne Johan Jacobsson?

Sussie berättar att han var en enstöring och ensam. Hörde bara när han låste upp dörren när han kom hem. Fattade som att han jobbade skift och kom hem olika tider. Hon hörde om han var på toaletten och duschade eller när han körde micron. Han fick en renoverad lägenhet för förra boenden hade slagit sönder lägenheten. Hon tror inte att han lagade mat själv. Sussie har stött ihop med honom några ggr när de öppnat dörren samtidigt. Hon säger att han aldrig tittade på henne och ville aldrig ta kontakt. Hon trodde inte att han var 45 år kanske mellan 35 och 40 år. Men har aldrig tittat honom i ögonen. Sussie skulle vilja hålla honom för en datanörd som bara sitter och spelar onlinespel men hon vet inte. Annars känner de flesta varandra i huset men Leffe har aldrig hört honom som också har bott bredvid. De andra i huset kan man prata med men sen finns det några som är lite av enstöringar.

Sussie berättar att det inte har varit något spring eller någonting hos honom. Hon tror att han har bott där i 1 eller 1,5 år kanske. Sussie berättar att Expressen kom dit på onsdagen strax efter att civilklädd polis varit där och lett ut en person i handfängsel. Då ville de veta vad som hade hänt. Hon ville inte vara med bild och namn på texten reportern hade skrivit ihop. Hon fick reda på vad han var misstänkt för av journalisten vilket var skrämmande. Sussie berättar att TV4, SVT och Kuriren har också varit där den veckan och ville fråga om de visste vad som hänt.

Sussie har egentligen ingen aning om vad Johans intressen har varit eller vad han jobbat med eller om han överhuvudtaget har jobbat. Hon har bara vetat om han är hemma när hon har

Krimfup.se - FUP & DOM på nätet

hört hans microvågsugn. En ensam person och det är lite tragiskt.

Uppläst utan erinran

Krimfup.se - FUP & DOM på nätet

Polisen

Förhör

Västgötagatan 23 A

Signerat av

Signerat datum

Enhet Polisregion Nord, Samo grova brott 1 Rgn Nord	Diarienr 5000-K482248-25
Hörd person Vann Dudek, Kristina	Personnummer

Den hörde är	ID Styrkt	Sätt	Ställning till misstänkt - målsägande - vittne
Annan	Ja	Dataslagning	Granne till misstänkt

Tolk

Språk

Ytterligare information om anledning till förhör
Höras allmänt om vad hon vet om sin granne Johan Jacobsson

Underrättad om misstanke

Underrättad om 12 § FUK

Underrättad om rätt till försvarare

Godtar försvarare/biträde som rätten förordnar

Försvarare/biträde närvarande

Försvarare/biträde önskas

Förhörsledare	Förhörsdatum	Förhör påbörjat	Förhör avslutat
Jonas Nordlander	2026-04-21	12:19	12:28

Förhörsplats

Typ av förhör	Förhörssätt
RB 23:6	Telefonförhör

Förhörsvittne

Utskrivet av

Berättelse

Kan du berätta om din granne Johan Jacobsson?

Kristina berättar att hon har bott på adressen i 3 år och hon har hälsat på honom några ggr under de här tre åren när de har mötts i trapphuset. Hon vet inget annat som har hänt som skulle kunna handla om honom. Ingen hög musik, fester eller liknande. Hon pratar inte så mycket med grannarna mer än att stanna till och prata om vädret. Hon vill inte störa någon i onödan.

Uppläst utan erinran

Krimfup.se - FUP & DOM på nätet

Polisen

Förhör

Västgötagatan 23 A

Signerat av

Signerat datum

Enhet
Polisregion Nord, Samo grova brott 1 Rgn Nord

Diarienr
5000-K482248-25

Hörd person
Lackman, John

Personnummer

Den hörde är
Annan

ID Styrkt
Nej

Ställning till misstänkt - målsägande - vittne

Tolk

Språk

Ytterligare information om anledning till förhör
Höras allmänt om vad han vet om sin granne Johan Jacobsson

Underrättad om misstanke

Underrättad om 12 § FUK

Underrättad om rätt till försvarare

Godtar försvarare/biträde som rätten förordnar

Försvarare/biträde närvarande

Försvarare/biträde önskas

Förhörsledare
Jonas Nordlander

Förhörsdatum
2026-04-22

Förhör påbörjat
15:15

Förhör avslutat
15:18

Förhörsplats

Typ av förhör
RB 23:6

Förhörssätt
Telefonförhör

Förhörsvittne

Utskrivet av

Berättelse

John berättar att det enda han kan säga om den mannen är att han har träffat honom två till tre ggr och då har han tittat ner i marken. John har bara bott i den trappuppgången i en och en halv vecka. John bodde tidigare i grannhuset men har bara sett karln 2-3 ggr. John har gissat att det var Johan för han har sett honom i trapphuset en gång. John har inte uppfattat att Johan har haft besök eller varit med någon annan när han sett honom.

Krimfup.se - FUP & DOM på nätet

Polisen

Förhör

Västgötagatan 23 A

Signerat av

Signerat datum

Enhet
Polisregion Nord, Samo grova brott 1 Rgn Nord

Diarienr
5000-K482248-25

Hörd person
Ardnell, Ann

Personnummer

Den hörde är
Annan

ID Styrkt
Nej

Ställning till misstänkt - målsägande - vittne

Tolk

Språk

Ytterligare information om anledning till förhör
Höra allmänt om vad hon vet om sin granne Johan Jacobsson.

Underrättad om misstanke

Underrättad om 12 § FUK

Underrättad om rätt till försvarare

Godtar försvarare/biträde som rätten förordnar

Försvarare/biträde närvarande

Försvarare/biträde önskas

Förhörsledare
Jonas Nordlander

Förhörsdatum
2026-04-22

Förhör påbörjat
13:01

Förhör avslutat
13:09

Förhörsplats

Typ av förhör
RB 23:6

Förhörssätt
Telefonförhör

Förhörsvittne

Utskrivet av

Berättelse

Ann berättar att hon har bott på adressen sedan oktober 2006. Hon vet inte när Johan flyttade dit men tror att det är ett par år sedan. Hans lgh renoverades först.
Hon har inte hört av honom någonting men hon kan ha hälsat på honom i det gemensamma soprummet men hon vet inte om det var han för hon hade aldrig sett den personen tidigare. Det kan ha varit detta år i början på året men kommer inte säkert ihåg. Mannen hon hälsade på var ganska lång, närmare 2 m och ganska smal, ingen skäggväxt, vardagligt klädd. Hon vet inte hur Johan ser ut. Hon vet inte heller om han har haft några besökande men hon har ju grannar som är äldre och hemma på dagarna som kanske har sett mer av honom. Ann bor på första våningen och Johan bor på andra våningen. Ann kan inte komma på att hon har pratat om honom med andra grannarna.

Krimfup.se - FUP & DOM på nätet

Polisen

Förhör

1:a förhöret Gniste, Lukas

Signerat av

Signerat datum

Enhet
Polisregion Nord, Samo grova brott 1 Rgn Nord

Diarienr
5000-K482248-25

Hörd person
Gniste, Lukas

Personnummer

Den hörde är
Vittne

ID Styrkt
Ja

Sätt
Dataslagning, kontrollfrågor

Ställning till misstänkt - målsägande - vittne

Tolk

Språk

Ytterligare information om anledning till förhör
Lukas informeras om att vi utreder ett grovt brott och att han hörs med anledning av att hans telefonnummer finns som en kontakt i en Johan Jacobsson telefonbok.

Underrättad om misstanke

Underrättad om 12 § FUK

Underrättad om rätt till försvarare

Godtar försvarare/biträde som rätten förordnar

Försvarare/biträde närvarande

Försvarare/biträde önskas

Förhörsledare
Jonas Nordlander

Förhörsdatum
2026-05-12

Förhör påbörjat
10:04

Förhör avslutat
10:20

Förhörsplats

Typ av förhör
RB 23:6

Förhörssätt
Telefonförhör

Förhörsvittne

Utskrivet av

Berättelse

Han känner inte igen det namnet. Han känner inte heller igen namnet Johan Lindgren. Lukas berättar att han arbetar i Pingstkyrkan som Pastor och föreståndare. Han fick numret 2016 och en Fredrik Olofsson som också var anställd vid Pingstkyrkan hade hans nummer tidigare. Lukas arbetade tidigare i Pingstkyrkan i Västerås. Han började i september 2016 i Västerås och sedan januari 2020 har han arbetat i Pingskyrkan i Katrineholm.

Lukas tillfrågas om han känner till Mahta Adhanom
Lukas känner till Mahta Adhanom som är mycket engagerad i kyrkan. Nu förstår Lukas att det är en kille som Mahta haft med sig till kyrkan. Han har nog hälsat på den killen men aldrig pratat med honom vad han minns. Mahta tar med sig folk lite nu och då och han har inte fastnat på hans minne. Lukas kan inte se honom framför sig eller säga hur han är som person. Han har inte Johans nummer sparat heller. Lukas tror att Mahta har gett hans nummer till denna Johan ifall han velat prata om något. Lukas hittar inte några anteckningar i sin dator om att han skulle ha pratat med någon Johan Jacobsson. Lucas berättar att de har absolut tystnadsplikt om det de får höra vid ett enskilt samtal. Har dock inget minne av att han ska ha haft något samtal med denna Johan.

Krimfup.se - FUP & DOM på nätet

Polisen

Förhör

Telefonbokskontakt

Signerat av

Signerat datum

Enhet
Polisregion Nord, Samo grova brott 1 Rgn Nord

Diarienr
5000-K482248-25

Hörd person
Huss, Erik

Personnummer

Den hörde är
Vittne

ID Styrkt
Ja

Sätt
Dataslagning

Ställning till misstänkt - målsägande - vittne

Tolk

Språk

Ytterligare information om anledning till förhör
Erik informeras om att vi utreder ett grovt brott och att han hörs med anledning av att hans telefonnummer finns som en kontakt i en Johan Jacobsson telefonbok.

Underrättad om misstanke

Underrättad om 12 § FUK

Underrättad om rätt till försvarare

Godtar försvarare/biträde som rätten förordnar

Försvarare/biträde närvarande

Försvarare/biträde önskas

Förhörsledare	Förhörsdatum	Förhör påbörjat	Förhör avslutat
Jonas Nordlander	2026-05-12	12:20	12:33

Förhörsplats

Typ av förhör
RB 23:6

Förhörssätt
Telefonförhör

Förhörsvittne

Utskrivet av

Berättelse

Erik vet inte alls vem det kan vara. Erik har haft numret i 5 år.

Erik minns nu att denna person nog bodde hos dem i en fastighet som de förvaltar och han flyttade ut sista december 2022 när han kollar efter. Han bodde på Snorres väg någonting. Han flyttade dit och bodde där i ca 5 månader. Erik uppger att han är fastighetsansvarig och det är han som är ansvarig för in och utflyttning i lägenheterna så det är nog därför han hade hans nr i telefonboken. Erik minns att det var sunkigt och halvgrisigt i lägenheten efter att han hade flyttat ut. Erik säger att han kollar om han hittar besiktningsprotokollet men uppger att han inte hittar igen det. Erik kan inte säga något om den här personen, han kan inte se ansiktet framför sig. Erik uppger att han måste ha träffat honom i samband med inflytt men kommer inte ihåg honom. Han kommer ihåg att han har bott där eftersom det var så slitet när han flyttade ut. Erik kommer inte ihåg om han hade någon bil.

Erik berättar att när det kom fram i tidningarna att den här misstänkte mördaren i Härnösand hade bott i deras fastighet så hade Erik pratat med en person som hade bra koll på alla som bodde där och frågat om han kände till honom. Den personen kände inte ens till honom så han måste ha levt ett väldigt anonymt liv där.

Krimfup.se - FUP & DOM på nätet

Polisen

Förhör

1:a förhöret Hübinette, Malin

Signerat av

Signerat datum

Enhet	Diarienr
Polisregion Nord, Samo grova brott 1 Rgn Nord	5000-K482248-25

Hörd person	Personnummer
Hübinette, Malin	

Den hörde är	ID Styrkt	Sätt	Ställning till misstänkt - målsägande - vittne
Vittne	Ja	Dataslagning	

Tolk	Språk

Ytterligare information om anledning till förhör

Malin informeras om att vi utreder ett grovt brott och att hon hörs med anledning av att hennes telefonnummer finns som en kontakt i en Johan Jacobssons telefonbok.

Underrättad om misstanke

Underrättad om 12 § FUK

Underrättad om rätt till försvarare	Godtar försvarare/biträde som rätten förordnar	Försvarare/biträde närvarande

Försvarare/biträde önskas

Förhörsledare	Förhörsdatum	Förhör påbörjat	Förhör avslutat
Jonas Nordlander	2026-05-13	09:11	09:30

Förhörsplats	Typ av förhör	Förhörssätt
	RB 23:6	Telefonförhör

Förhörsvittne	Utskrivet av

Berättelse

Malin känner inte till någon som heter Johan Jacobsson. Malin berättar att hon arbetar som administratör på polisen i Ö-vik. Hon har ett vikariat inom polisen i ett år började i Mars i fjol. Malin kontrollerar sin telefonbok om hon har någon kontakt med det namnet. Någon pappa i dotterns fotbollslag kanske. Malin berättar att hon har haft samma nr sen hon var 13 år och fick egen telefon. Malin har tidigare jobbat inom butik och handel. Hon har även jobbat inom regionen som administratör. Malin har gått på Höglandskolan i Ö-vik låg till högstadie och sen på Parkskolan och Nolaskolan på gymnasiet. Malin har pluggat några år nere i Sundsvall också. Kanske att det har att göra med någon av hennes bröder. Nä det ringer inga klockor om vem det kan vara säger hon. Malin uppger att hon är född och uppväxt i Ö-vik. Malin känner inte till någon som heter Johan Lindgren heller. Malin berättar att hon har levt i två långa förhållanden så hon tror inte att det är någon hon träffat på krogen. Malin hör av sig om hon skulle komma på något mer.

Krimfup.se - FUP & DOM på nätet

Polisen

Förhör

1:a förhöret Lundstedt, Ann-Sofie

Signerat av

Signerat datum

Enhet
Polisregion Nord, Samo grova brott 1 Rgn Nord

Diarienr
5000-K482248-25

Hörd person
Lundstedt, Ann-Sofie

Personnummer

Den hörde är	ID Styrkt	Sätt	Ställning till misstänkt - målsägande - vittne
Vittne	Ja	Dataslagning	

Tolk

Språk

Ytterligare information om anledning till förhör
Ann-Sofie informeras om att vi utreder ett grovt brott och att hon hörs med anledning av att hennes telefonnummer finns som en kontakt i en Johan Jacobsson telefonbok.

Underrättad om misstanke

Underrättad om 12 § FUK

Underrättad om rätt till försvarare

Godtar försvarare/biträde som rätten förordnar

Försvarare/biträde närvarande

Försvarare/biträde önskas

Förhörsledare	Förhörsdatum	Förhör påbörjat	Förhör avslutat
Jonas Nordlander	2026-05-13	10:29	11:02

Förhörsplats

Typ av förhör	Förhörssätt
RB 23:6	Telefonförhör

Förhörsvittne

Utskrivet av

Berättelse

Ann-Sofie känner inte någon som heter Johan Jacobsson eller Johan Lindgren. Ann-Sofie berättar att hon för närvarande arbetar på akutpsykiatriska avdelningen på Mälarsjukhuset i Eskilstuna som mentalskötare. Hon har arbetat där sedan 2012. Ann-Sofie berättar att hon för ca 20 år sedan även har arbetat på Huddinge sjukhus med rättspsykiatriska utredningar och stora sinnesundersökningar. Ann-Sofie uppger också att hon arbetat på St Görans sjukhus på specialistberoende. Ann-Sofie uppger att hon har haft sitt privata nummer sedan början på 2000-talet men tillägger att hon inte har godkänt att det ska gå att söka hennes nr på internet.

Ann-Sofie berättar även att hon arbetat som vikarierande textillärare på Rinmangymnasiet i Eskilstuna men det var för 31 eller 32 år sedan. Ann-Sofie säger att hon inte kan komma på något med någon som heter Johan Jacobsson eller Lindgren.

Krimfup.se - FUP & DOM på nätet

Polisen

Förhör

1:a förhöret Rengman Bredell, Ingela

Signerat av

Signerat datum

Enhet
Polisregion Nord, Samo grova brott 1 Rgn Nord

Diarienr
5000-K482248-25

Hörd person
Rengman Bredell, Ingela

Personnummer

Den hörde är
Vittne

ID Styrkt
Ja

Sätt
Dataslagning

Ställning till misstänkt - målsägande - vittne

Tolk

Språk

Ytterligare information om anledning till förhör
Ingela informeras om att vi utreder ett grovt brott och att hon hörs med anledning av att hennes telefonnummer finns som en kontakt i en Johan Jacobsson telefonbok.

Underrättad om misstanke

Underrättad om 12 § FUK

Underrättad om rätt till försvarare

Godtar försvarare/biträde som rätten förordnar

Försvarare/biträde närvarande

Försvarare/biträde önskas

Förhörsledare
Jonas Nordlander

Förhörsdatum
2026-05-13

Förhör påbörjat
12:38

Förhör avslutat
12:58

Förhörsplats

Typ av förhör
RB 23:6

Förhörssätt
Telefonförhör

Förhörsvittne

Utskrivet av

Berättelse

Ingela berättar att hon var Johans närmaste chef på Tidningsdistribution prolog. Ingela uppger att det idag heter Svensk hemleverans. Hon blev så ledsen när han slutade för han var så otroligt plikttrogen och duktig. Han flyttade norröver men sen flyttade han tillbaka till Katrineholm. 2010 någonstans var det. Han tog ledigt ett tag och kom sen tillbaka och jobbade några år. 2006 -2016 tror hon att han var anställd hos dem men hennes chef kanske vet bättre. Han var väldigt lugn och tystlåten och man fick dra orden ur honom. Han jobbade i det tysta och skötte sig alltid. Han gjorde exakt som man skulle göra. Hon tyckte han var helt suverän som tidningsbud. Men lite tillbakadragen och tyst. Väldigt bra och lugn. Hon blev väldigt ledsen när han skulle sluta, Johan gjorde aldrig fel. Egentligen borde polisen prata med hennes chef som heter Annelie Carlbom tillägger Ingela.

Ingela undrade hur Johan hade det privat och när han jobbat klart sitt pass så fick man ringa sent på kvällen för han sov hela dagen efteråt om man skulle fråga honom något. Hon undrade om han hade några kompisar. Han var pigg i benen och körde cykeldistrikten i centrala Katrineholm. Ingela försökte få honom att ta ett bildistrikt eftersom han var så duktig men det ville han inte. Hon tror att han ville ha motionen han fick genom cykeldistributionen. Idag har de inte cykel bara via bil. Ingela vet inte om Johan hade någon bil, det kommer hon inte ihåg.

Ingela kan inte komma på något mer som polisen kan ha nytta av. Hon kan inte komma på att han var sjukskriven en endaste gång men det kanske han var. Han jobbade alltid på och

Krimfup.se - FUP & DOM på nätet

kunde köra dubbla distrikt. Det enda som utmärkte honom var tystlåtenheten. Han var alltid med på alla budmöten men han sa aldrig något. Han var tyst men hjälpte alltid till att bära ut möblerna och sånt efter mötena. Han var hjälpsam, plikttrogen och snäll. Hon kan inte säga något negativt om honom. Ingela berättar att han aldrig anförtrott sig något till henne, hon vet bara att han hade pluggat och sen flyttat tillbaka till Katrineholm.

Krimfup.se - FUP & DOM på nätet

Polisen

Förhör

1;a förhör Mangs, Emma

Signerat av

Signerat datum

Enhet
Polisregion Nord, Samo grova brott 1 Rgn Nord

Diarienr
5000-K482248-25

Hörd person
Mangs, Emma

Personnummer

Den hörde är
Vittne

ID Styrkt
Ja

Sätt
Dataslagning

Ställning till misstänkt - målsägande - vittne

Tolk

Språk

Ytterligare information om anledning till förhör
Emma informeras om att vi utreder ett grovt brott och att hon hörs med anledning av att hennes telefonnummer finns som en kontakt i Johan Jacobsson telefonbok.

Underrättad om misstanke

Underrättad om 12 § FUK

Underrättad om rätt till försvarare

Godtar försvarare/biträde som rätten förordnar

Försvarare/biträde närvarande

Försvarare/biträde önskas

Förhörsledare
Jonas Nordlander

Förhörsdatum
2026-05-18

Förhör påbörjat
13:11

Förhör avslutat
13:35

Förhörsplats

Typ av förhör
RB 23:6

Förhörssätt
Telefonförhör

Förhörsvittne

Utskrivet av

Berättelse

Emma berättar att hon var teamleader på Store support bemanningsföretag och Johan jobbade extra på timme 2-3 ggr i veckan, ibland helg också. Hon hade hand om bokning av pass och Johan var deltidsanställd och arbetade huvudsakligen som tidningsbud. Emma berättar att Johan var lite för sig själv. Han var alltid trevlig, kom i tid och ställde upp på alla vis så hon har bara en positiv bild av honom. Emma berättar att hon har googlat sen FL ringde sist och blev chockad och tänkte:” Johan vad har du gjort”. Emma hade ingen personlig kontakt med Johan utan bara frågat när han kunnat jobba. De brukade ordagrant säga på jobbet: ”Om alla hade varit som Johan så hade det inte varit några konflikter eller problem på arbetsplatsen. Johan var aldrig i konflikt och det bara rullade på för honom. Emma berättar att han blev tillsammans med en av sina kollegor Madeleine Mering under tiden på Matsmart.

Emma berättar att Madeleine var Johans motsats för hon var ofta inblandad i diskussioner och väldigt högljudd, eldig och krånglig ibland. Emma vet att de var tillsammans i några månader. Emma berättar att Madeleine alltid hade något att säga och det var både i positiv och negativ bemärkelse. Madeleine var jättetrevlig också men de tyckte de var så omaka eftersom Johan var så lugn och tyst. Johan brukade sitta med Madeleine och hennes kompisar under lunchtid när de var tillsammans. Madeleine pratade ofta om Johan men Emma lyssnade ofta med ett halvt öra för hon pratade ganska mycket om allt möjligt.

Emma tror att Johan alltid cyklade eller gick till jobbet. Emma berättar att hennes man också jobbade extra på Matsmart och han brukade försöka prata med Johan. Han brukade bjuda in

Krimfup.se - FUP & DOM på nätet

Johan och säga: ”Sitt inte där ensam”. Hennes man har sagt till henne att Johan hade sagt att han skulle lugna ner sig med arbete när han jobbat in en miljon kr. Då skulle han ta det lite lugnare med arbete. Hennes man var väldigt mån om att samla ihop alla på arbetsplatsen och eftersom Johan ofta satt för sig själv så bjöd han in honom. Emma berättar att Johan är ju verkligen tyst men mycket duktig på att plocka och hon hade frågat honom hur man kom upp till 1000 orderrader per dag vilket han brukade göra, målet var nämligen 800 rader per dag. Johan hade svarat kort: ”Jag koncentrerar mig”. Emma hade nämligen själv svårt att komma upp i 1000 rader på en dag. Emma berättar att Johan alltid var på plats och aldrig sjuk. Emma berättar att man inte fick någon bonus för att man plockade mer än 800 orderrader men det gjorde Johan ändå. Gjorde man bara 400 rader så fick man prata med henne om att man behövde jobba mer och prata mindre.

Emma berättar att från augusti 2020 till Mars 2022 hade Storesupport samarbete med Matsmart i Katrineholm men sen flyttade det till Örebro.
Emma kan inte säga något mer om Johans umgänge hon vet bara att han alltid hade med sig matlåda och var ordningssam.

Krimfup.se - FUP & DOM på nätet

Polisen

Förhör

1:a förhöret Gerezghiher, Berhane

Signerat av

Signerat datum

Enhet
Polisregion Nord, Samo grova brott 1 Rgn Nord

Diarienr
5000-K482248-25

Hörd person
Gerezghiher, Berhane

Personnummer

Den hörde är	ID Styrkt	Sätt	Ställning till misstänkt - målsägande - vittne
Annan	Ja	Dataslagning	

Tolk

Språk

Ytterligare information om anledning till förhör
Berhane hörs angående att hans telefonnr finns i Johan Jacobssons telefonbok.

Underrättad om misstanke

Underrättad om 12 § FUK

Underrättad om rätt till försvarare

Godtar försvarare/biträde som rätten förordnar

Försvarare/biträde närvarande

Försvarare/biträde önskas

Förhörsledare	Förhörsdatum	Förhör påbörjat	Förhör avslutat
Jonas Nordlander	2026-05-26	09:35	09:40

Förhörsplats

Typ av förhör	Förhörssätt
RB 23:6	Telefonförhör

Förhörsvittne

Utskrivet av

Berättelse

Berhane känner inte till någon som heter Johan Jacobsson.
Berhane flyttade från Katrineholm i oktober eller september 2025. Han jobbade åt Kronfågel i Katrineholm. Berhane har inte haft sitt telefonummer mer än 5-6 månader. Han kände inte många i Katrineholm eftersom han bodde där i bara 6 månader.

Berhane har lagt ut en del annonser på facebook där han har sålt en cykel eller andra saker, bla. lampor och stolar mm. Berhane kommer inte ihåg vilka personer som har köpt saker av honom.

Krimfup.se - FUP & DOM på nätet

Polisen

Förhör

1:a förhöret Brännström, Sven-Erik

Signerat av

Signerat datum

Enhet Polisregion Nord, Samo grova brott 1 Rgn Nord	Diarienr 5000-K482248-25
Hörd person Brännström, Sven-Erik	Personnummer

Den hörde är	ID Styrkt	Sätt	Ställning till misstänkt - målsägande - vittne
Annan	Ja	Dataslagningar mm	

Tolk

Språk

Anledning till förhör / Misstankar som misstänkt har underrättats om	Underrättad om misstanke
Mord, Fullbordat	
Mord, Fullbordat	

Ytterligare information om anledning till förhör
Förhör angående relation till Johan Jacobsson

Underrättad om 12 § FUK

Underrättad om rätt till försvarare

Godtar försvarare/biträde som rätten förordnar

Försvarare/biträde närvarande

Försvarare/biträde önskas

Förhörsledare	Förhörsdatum	Förhör påbörjat	Förhör avslutat
Bernt-Olov Lundberg	2026-06-03	14:14	14:20

Förhörsplats	Typ av förhör	Förhörssätt
Sollefteå polisstation	RB 23:6	Telefonförhör

Förhörsvittne

Utskrivet av

Berättelse

Sven-Erik informeras om att vi har hittat hans telefonnummer i Johan Jacobssons telefon.

Sven-Erik har ingen aning om vem Johan Jacobsson är, den enda Johan som Sven-Erik känner är en som bor i samma by som Sven-Erik.

Sven-Erik har ingen förklaring till varför hans telefonnummer finns i Johan Jacobssons telefon, Sven-Erik har vad han vet aldrig haft kontakt med någon som heter Johan Jacobsson. Sven-Erik har bott på samma ställe i hela sitt liv och har inga bekanta som bor söderut.

Uppläst och godkänt

Krimfup.se - FUP & DOM på nätet

Personinformation *19810213-0252*

Personnummer	19810213-0252
Födelsedatum	1981-02-13
Ålder	45 år
Namn	Jacobsson, Nils JOHAN
Mellannamn	
Efternamn	Jacobsson
Förnamn	Nils JOHAN
Kön	Man
Civilstånd	Ogift
Folkbokföringsadress	VÄSTGÖTAGATAN 23 A LGH 1102 64136 KATRINEHOLM
Folkbokföringsdatum	2022-10-01
Folkbokföringslän	04 SÖDERMANLAND
Folkbokföringskommun	83 KATRINEHOLM
Folkbokföringsdistrikt	212019 NÄVERTORP
Födelsehemort	LIDINGÖ
Födelselän	01 STOCKHOLM
Medborgarskap	0000-00-00 SVERIGE

Källa: Skatteverket

Folkbokföringsuppgifter inhämtade från Skatteverket 20260313
19820310 Björkslingan 26, Vrena
19941114 Tärnö bro, Vrena
19960201 Malms gård S Flygeln, Bettna
20020901 Tylösandsvägen 18, Halmstad
20030505 Ålberga, Lilla lövstugan, Jönåker
20040223 Bodstenstorp, Lövstugan, Jönåker
20040715 Hovsgatan 58 d, Härnösand
20071101 Nyhemsgatan 37, Katrineholm
20080402 Floragatan 4 d, Katrineholm
20120301 Åsgatan 38 a, Katrineholm
Fortsatta flyttar framåt finns i PIL historik

20031121 Namnbyte från Lindgren till Jacobsson.

Krimfup.se - FUP & DOM på nätet

Polisen

PM

CSN

Signerad av

Signerad datum

Enhet
Polisregion Nord, Samo grova brott 1 Rgn Nord

Diarienr
5000-K482248-25

Uppgiftslämnare	Datum	Tid
Agneta Sundbom	2026-04-23	13:19

Beslag verkställt	Material för analys
Nej	Nej

Mottaget	Mottaget datum	Tid

Sätt på vilket uppgift lämnats

Upprättad av
Agneta Sundbom

Uppgiften avser

Uppgift

18 mars ställdes frågan till CSN om Johan Jacobsson haft någon studiefinansiering via CSN de senaste 20 åren och fick följande svar från CSN:

Personen har haft beslut om studiemedel för att läsa vid ***Högskolan i Halmstad hösten 2002****, terminen slutade den 5 januari 2003 (vecka 1).*

Därefter har personen haft beslut om studiemedel för att läsa vid ***Vuxenutbildning Halmstad*** *och studiemedel betalades ut för* ***v.2-12, 2003*** *.*

Senare har personen fått studiemedel för att läsa vid ***Kommunala vux.utbildningen Härnösand*** *och studiemedel betalades ut för* ***vecka 35-47, 2004*** *.*

Den senaste perioden personen hade studiemedel var för att läsa vid ***Komvux Katrineholm****, studiemedel har betalats ut för* ***vecka 12-20, 2018.***
CSN kan inte se vilka kurser Johan har läst.

Dagen efter skickades följande kompletterande frågor:
Vad Johan läst på Högskolan i Halmstad *Det kunde inte CSN svara på för att uppgifterna var gallrade.*

Om Johan uppgett något mobilnummer i någon av ansökningarna.
Har CSN haft något mobilnummer registrerat tidigare så har de inte kvar det nu.

Om de kan se till vilket bank (inte nödvändigtvis med kontonummer) Johan fått pengarna utbetalda.
Några sådana uppgifter har inte CSN. Swedbank sköter deras utbetalningar och hänvisar vidare till dem.

Krimfup.se - FUP & DOM på nätet

Polisen

PM

Sökningar polisiära ärendehanteringsystem

Signerad av

Signerad datum

Enhet
Polisregion Nord, Samo grova brott 1 Rgn Nord

Diarienr
5000-K482248-25

Uppgiftslämnare	Datum	Tid
Karin Markaberg	2026-04-21	08:44

Beslag verkställt	Material för analys
Nej	Nej

Mottaget	Mottaget datum	Tid

Sätt på vilket uppgift lämnats

Upprättad av
Karin Markaberg

Uppgiften avser
Förekomst i polisiära ärendehanteringssystem mt Johan Jakobsson

Uppgift
Arkivarie Anna Wikström, Arkiv Mitt- Nord, Serviceavdelningen har på uppdrag av undertecknad genomfört sökningar i både nuvarande och historiska polisiära ärendehanteringssystem .
Sökning på misstänkt Nils Johan Jacobsson, 19810213-0252, (20031121: Namnbyte från Lindgren till Jacobsson) har genomförts från år 2000 t o m 2026-04-08 i:
- Nuvarande DurTvå (Polismyndigheten)
- Samtliga tidigare länspolismyndigheters K-RAR och T-RAR
- Nuvarande PÄR (Polismyndigheten), där ärenden från tidigare länspolismyndigheter migrerats från A-RAR
- Samtliga tidigare länspolismyndigheters händelserapporter
Samt:
- E- arkivet från 2015-01-01 -- 2025-03-31 (från 2025-04-01söks HR i Storm, ej e-arkivet)

Inte i något av ovanstående förekommer Johan Jakobssons personnummer.

Karin Markaberg, kommissarie

Krimfup.se - FUP & DOM på nätet

Polisen

Anställningsavtal/lönespecifikation Simonsen

Signerat av

Signerat datum

Enhet
Polisregion Nord, Samo grova brott 1 Rgn Nord

Diarienr
5000-K482248-25

Originalhandlingens förvaringsplats

Datum
2026-04-30

Tid
14:52

Involverad personal
Bernt-Olov Lundberg

Funktion
Uppgiftslämnare

Berättelse

Anställningsavtal Simonsen med mobilnr till Jacobsson samt lönespecifikation med det kontonr
som lönen utbetalas till (original finns i FILIP samt ytterligare lönespecifikationer).

Krimfup.se - FUP & DOM på nätet

Polisen

Datum
2026-04-30

Diarienummer
5000-K482248-25

Bildbilaga

ANTECKNINGAR

Anställningsavtal Simonsen med mobilnr till Jacobsson samt lönespecifikation med det kontonr som lönen utbetalas till

Krimfup.se - FUP & DOM på nätet

Simonsen. One-Stop

Anställningsbekräftelse

Företag/arbetsplats **Simonsen Material AB**
Adress **Saltviksvägen 11 871 85 Härnösand**

Datum **2006-09-01**

	Anställningsnummer **3421**
Namn **Johan Jacobsson**	Personnummer **810213-0252**
Adress **Hovsgatan 58 D 871 60 Härnösand**	Telefonnummer **073 - 0432608**

Anställning

Befattning/arbetsuppgifter **Lagerarbetare**	Kostnadsställe **59061**
Arbetstid X Heltid ☐ Deltid	**40** timmar/vecka
Arbetstider (börjar och slutar) **[Klockslag]**	Raster med avdrag (frukost, lunch, em rast) **[Klockslag]**
Schemanummer : **[Rullande schemanummer]**	Sysselsättningsgrad: **100**

Anställningsform

X **Tillsvidareanställning** fr o m **2006-09-01**

☐ Tidsbegränsad anställning **fr o m [Datum] t o m [Datum]**
Enligt nedanstående alternativ — Med en ömsesidig uppsägningstid om **[Antal]** mån

☐ Provanställning

☐ Vikariatanställning — ersättare för **[Förnman, Efternamn]**
dock längst t o m **[Datum]**

☐ Annan tidsbegränsad anställningsform i enlighet med lag eller gällande kollektivavtal
[Aktuellt kollektivavtal]

Löneförmåner

Fast lön som utbetalas månadsvis **16 000** kr/mån

Löneklausul **2006 års lönenivå**
Övriga förmåner

Allmänna anställningsvillkor

Anställningen omfattas av kollektivavtal mellan Allmänna industrigruppen och SIF/Ledarna samt företagets tjänstebestämmelser.
Semester utgår vid fullt intjänande med **25** betalda dagar. Semesterår = intjänandeår = kalenderår. Återbetalningsskyldighet föreligger vid anställningens upphörande om fler semesterdagar uttagits än intjänat.

Övertids-kompensation	Restids-ersättning	Arbetstidsavtalet gäller	Flextid gäller
Ja X Nej ☐	Ja X Nej ☐	Ja X Nej ☐	Ja X Nej ☐

För uppsägningstider hänvisas till gällande kollektivavtal om inget annat anges ovan
Tystnadsplikt gäller ang företagets alla angelägenheter i och med undertecknandet av anställningsavtalet

I och med undertecknande av detta anställningsavtal samtycker undertecknad att Simonsen Material AB behandlar personuppgifter rörande mig

(Arbetsgivarens underskrift) (Arbetstagarens underskrift)

1. Anställningsavtal

Krimfup.se - FUP & DOM på nätet

Lönespecifikation

Anställningsnummer 3421
Löneperiod 2006090

Simonsen Material AB
Kaptensgatan 1
211 41 Malmö

Jacobsson, Johan
Hovsgatan 58 D
871 60 HÄRNÖSAND

Art	Text	Antal	A-pris	Belopp
7	Arbetad tid>Tidstämpling	189,95 Tim		
9	Arbetad tid enligt schema	184,00 Tim		
	2006-08-01--2006-08-31			
70	Månadslön			16 000,00
912	Preliminär skatt			-4 625,00

Meddelande

Din lön hanteras av Karin och Karin.
Ring gärna om du har frågor på tel 040-630 72 62 eller 040-300 249 eller maila på karin.blyrup@simonsen.se eller karin.ekblad@simonsen.se

Semrätt	Obetalda	Betalda	Förskott	Sparad år 0	Sparad år 1	Sparad år 2	Sparad år 3	Sparad år 4	Sparad år 5

Lön efter bruttoavdrag	Preliminär skatt	Övriga avdrag		Bankkontonummer
16 000,00	-4 625,00			5345-0176892
Skattefri ersättning	**Ackumulerad skatt**	**Jämkning**	**Kompsaldo**	**Löneperiod**
	-21 848,00			2006-09-01 - 2006-09-30
Ackumulerad bruttolön	**Prel skatt beräknad på**	**Arbetad tid period/år**		**Utbetalningsdatum**
69 361,90	16 000,00	184,00 / 573,90		2006-09-25
Ackumulerad förmån	**Sociala avgifter**	**Tabell / Förmån**		**Att utbetala**
		33		**11 375,00**

2. Lönespecifikation 2006-08

Krimfup.se - FUP & DOM på nätet

Polisen

PM

Inhämtning ekonomi vid tid för brottet

Signerad av

Signerad datum

Enhet	Diarienr
Polisregion Nord, Samo grova brott 1 Rgn Nord	5000-K482248-25

Uppgiftslämnare	Datum	Tid
Bernt-Olov Lundberg	2026-04-23	13:17

Beslag verkställt	Material för analys
Nej	Nej

Mottaget	Mottaget datum	Tid

Sätt på vilket uppgift lämnats

Upprättad av
Bernt-Olov Lundberg

Uppgiften avser
Inhämtning ekonomi vid tid för brottet

Uppgift

Arbetsuppgift. Inhämta ekonomi på misstänkt Johan Jacobsson vid för tiden för brottet. Inhämtningstid: 20040101 till 20071231 (om det är möjligt)

Kontroll av ekonomi 20040101 – 20071231

Förfrågan har tidigare skickats via Murmel/Bankinfo i ärendet och svar har inkommit om vilka banker och bankkonton Johan Jacobsson har för tillfället. Det äldsta kontot som Johan Jacobsson har för närvarande är på SEB och har starttid 2008-09-05 och därför är det ej aktuellt att ställa några frågor till dessa banker om ekonomin under 20040101 – 20071231.

Förfrågan har skickats till Skatteverket angående Johan Jacobsson inkomstdeklarationer under perioden 2004-2007 för att se vilka banker han hade under aktuell period. Svar har inkommit. Beskattningen har gallrat inkomstdeklarationer före 2013 - Det finns inga efterfrågade uppgifter att lämna ut.

Kontakt har tagits med SEB och Swedbank och de lämnar ut uppgiften att det går ej att ta ut kontouppgifter längre tillbaka i tiden än 10 år tillbaka.

Ekonomi inhämtade från samtliga banker så långt tillbaka i tiden som det fanns sparat.

All ekonomi inlagd i FILIP under mappen Ekonomi – Johan Jacobsson

Krimfup.se - FUP & DOM på nätet

Utskrivet av: LOTTA 07.03.26 21.49.25
Sökord:

JOURNALBLAD	Ärende nr: 12793 EKONOMIÄRENDE	Blad nr 1
Namn JACOBSSON, JOHAN		**Personnummer** 810213-0252

Datum **Journalanteckning**

06.02.10
Skriftlig ansökan inkommer 060203, Johan har en arbetsmarknadsåtgärd genom Af och har aktivitetsstöd. Handläggare på Af är Birgitta Grundberg. Hans inkomster är aktivitetsstöd samt bostadsbidrag.

Beslut: att jml 4 kap 1 § SoL bevilja ek bistånd för februari månad med 2177:- /LN

06.03.02
Ansökan för mars inkommer 060227, Johan har aktivitetsstöd genom Af, 3979:- utbet 060220 samt bostadsbidrag. Handläggare på Af är Birgitta Grundberg.

Beslut: att jml 4 kap 1 § SoL bevilja ek bistånd för mars månad med 1485:- /LN

06.04.10
Skriftlig ansökan för april inkommer, Johan har en arbetsmarknadsåtgärd genom Af, handläggare Birgitta Grundberg, och har aktivitetsstöd. Han har 060317 erhållit 3460:- samt bostadsbidrag 060327 med 300:-

Beslut: att jml 4 kap 1 § SoL bevilja ek bistånd för april månad med 2004:- /LN

Arkivhandlingar Härnösands kommun , 2026-05-05 13:03 diarienr: 5000-K482248-25
Krimfup.se - FUP & DOM på nätet

Utskrivet av: LOTTA 07.03.26 21.48.38
Sökord:

JOURNALBLAD

Ärende nr: 12793 EKONOMIÄRENDE	**Blad nr** 1

Namn	**Personnummer**
JACOBSSON, JOHAN	810213-0252

Datum **Journalanteckning**

05.07.01
Ansökan inkommer 050623, Johan är anmäld på Arbetsförmedlingen, senaste besök 050622, handläggare är Elisabeth Holmqvist. Han har bostadsbidrag med 200:- Han har inga övriga inkomster.

Beslut: att jml 4 kap 1 § SoL bevilja ek bistånd för juli månad med 5404:- då behovet inte kan tillgodoses på annat sätt. /LN

05.08.03
Ansökan inkommer 050727, enligt samtal med Af är Johan arbetssökande och kommer att börja på Datorteket den 050808 med aktivitetsstöd. /LN

Beslut: att jml 4 kap 1 § SoL bevilja ek bistånd normkomplettering för augusti månad. /LN

05.09.06
Ansökan för september inkommer 050831, i ansökan finns ingen uppgift om sysselsättning. Handläggare på Af är Birgitta Grundberg. Enligt samtal med Af skulle han börja på Datorteket 050808, men kom bara en dag. Inbokad tid med Birgitta 050824. Ingen inf om vidare planering. /LN
Ut skriver till Johan att handläggningen av ansökan för september avvaktas i väntan på att Johan hör av sig ang planering framåt. /LN

050909
Johan ringer på teltid, han uppger att han varit på besök hos Birgitta Grundberg den 24/8 och att han nu är på Datorteket igen sedan 050906 och har för avsikt att gå 10 veckor. /LN

05.09.16
Samtal med Birgitta Grundberg, Af. Johan är nu på Datorteket hos Katrin, han har varit där sedan 050906. Han kommer att få sin första utbetalning från Fk 050920.

Beslut: att jml 4 kap 1 § SoL bevilja ek bistånd normkomplettering med 4812:- för period 050906-050930. /LN

forts.

Arkivhandlingar Härnösands kommun , 2026-05-05 13:03 diarienr: 5000-K482248-25
Krimfup.se - FUP & DOM på nätet

Utskrivet av: LOTTA 07.03.26 21.48.38
Sökord:

JOURNALBLAD	Ärende nr: 12793 EKONOMIÄRENDE	Blad nr 2
Namn JACOBSSON, JOHAN		Personnummer 810213-0252

Datum **Journalanteckning**

05.10.05
Johan inkommer med ansökan för oktober 051003, han går på Datorteket med aktivitetsstöd sedan 050906. Han har 050920 erhållit 680:- i aktivitetsstöd samt 200:- i bostadsbidrag.

Beslut: att jml 4 kap 1 § SoL bevilja ek bistånd med 4724:- för oktober månad. /LN

05.11.07
Ansökan för november inkommer 051102, Johan går på Datorteket sedan 050906 och har aktivitetsstöd, han fick 3570:- den 051014 för period 0911-1010. Han har också bostadsbidrag med 200:- 051027.

Beslut: att jml 4 kap 1 § SoL bevilja ek bistånd normkomplettering för november månad med 1834:- /LN

05.12.09
Ansökan för december inkommer 051202, Johan går på Datorteket sedan 050906 och har fått aktivitetsstöd 051124 med 3910:- för period 051011-051110. Han har också bostadsbidrag med 200:- 051125.

Beslut: att jml 4 kap 1 § SoL bevilja ek bistånd för december månad med 1494:- /LN

06.01.04
Ansökan för januari månad. Johan har aktivitetsstöd. Handläggare på af är Birgitta Grundberg. Underskott för januari månad är 1994:-

BESLUT: Att enligt 4 kap 1 § SoL bevilja ek.bist normkomplettering för januari månad med 1994:- då behovet inte kan tillgodoses genom egna inkomster. / LHO

Krimfup.se - FUP & DOM på nätet

Sida 1 av 2

HÄRNÖSANDS KOMMUN
Socialförvaltningen
Ank. 2006 -04- 03

Härnösands kommun
Socialförvaltningen

Datum 060331

Ansökan om socialbidrag

Ansökn. datum avser	Handläggare
År 2006 mån APRIL	Lotta Nilsson

1. Personuppgifter

	Nationalitet 1)	Personnummer
Mannens efternamn och tilltalsnamn: Jacobsson Johan		810213-0252
Kvinnans efternamn och tilltalsnamn:	Nationalitet 1)	Personnummer:

Civilstånd mannen	Civilstånd kvinnan	Sammanboende
gift ☐ ogift ☒ frånskild ☐ änkling ☐	gift ☐ ogift ☐ frånskild ☐ änka ☐	ja ☐ nej ☒

Hemmavarande barn, efternamn och tilltalsnamn	Personnummer
1.	
2.	
3.	
4.	

2. Bostad

Gatuadress	Postnummer	Postadress	Telefonnummer
Hovsg. 58 d	87160	H-sand	073-0432608
Storlek: 25	Hyresvärd: Härnösandshus	E-post:	
Om Du inte har eget kontrakt, vem står för kontraktet			Egen fastighet/bostadsrätt ☐

3. Arbete - sysselsättning

Sökande

Arbetar: Heltid ☐ Deltid ☐	Arbetsgivare		Anställd fr o m
Studerar: Heltid ☐ Deltid ☐	Skola		Studerar fr o m t o m
Arbetslös sedan: 050526	Senaste besök af: 06.02.24	Nästa besök af: ?	Vem pratar du med på af? Brygitta Grundberg
Rätt till a-kassa: Ja ☐ Nej ☒	Om ja, vilken?	Rätt till ALFA? Ja ☐ Nej ☒	
Vilka arbeten har du sökt?			
Är du sjukskriven? Ja ☐ Nej ☒	När sjukskrevs du? Fr o m	Tom	

Medsökande

Arbetar: Heltid ☐ Deltid ☐	Arbetsgivare		Anställd fr o m
Studerar: Heltid ☐ Deltid ☐	Skola		Studerar fr o m t o m
Arbetslös sedan	Senaste besök af	Nästa besök af	Vem pratar du med på af?
Rätt till a-kassa: Ja ☐ Nej ☐	Om ja, vilken?	Rätt till ALFA? Ja ☐ Nej ☐	
Vilka arbeten har du sökt?			
Är du sjukskriven? Ja ☐ Nej ☐	När sjukskrevs du? Fr o m	Tom	

Postadress
SE-871 80 Härnösand
Besöksadress
Norra Kyrkogatan 2

Tel vx
0611-34 83 00
Fax
0611-34 82 95

Bankgiro
5576-5218
Organisationsnr
212000-2403

Hemsida
www.harnosand.se
E-post
socialforvaltningen@harnosand.se

Krimfup.se - FUP & DOM på nätet

4. Ansökan avser

☒ Soc.bidr. till ekon. grundtrygghet enl. norm

Övrigt enl. särskildprövning

5. Inkomster per månad efter preliminär skatt

	Utbetalnings-dag	Månad .... Sökande	Medsökande	Utbetalnings-dag	Månad .... Sökande	Medsökande
Lön						
Aktivitetsstöd	17/3	3460				
Sjukpenning/föräldrapenning						
Pension / sjukbidrag						
Underhållsbidr. /underhållsstöd						
Barnbidrag / studiebidrag						
A-kassa / alfa						
Bostadsbidrag	27/3	300				
Studielån						
Övriga inkomster						
	Sa:	3760		Sa:		

6. Familjens tillgångar

	Belopp	Värde
☒ Saknas		
☐ Fonder/Aktier		
☐ Bankmedel		
☐ Bil		
☐ Bostadsrätt/andelslägenhet		
☐ Fastighet		
☐ Fritidshus		
☐ Båt		
☐ Övrigt		

7. Utgifter

	Kronor
Boendekostnad (brutto) bifoga hyresräkning	2344
Arbetsresor	
Fackföreningsavgift	
Avgift barnomsorg	
El	
Läkarvård/Medicin	
Hemförsäkring	
Tandläkarvård	
Övrigt, ange vad	

8. Försäkran och underskrift

Jag försäkrar på heder och samvete att lämnade uppgifter är sanningsenliga och skall så länge jag upp bär socialbidrag omedelbart anmäla eventuella inkomstförändringar. Lämnas oriktiga uppgifter tar nämnden ställning till ev. polisanmälan samt återbetalning av bistånd som utbetalats på oriktiga grunder.
Jag godkänner att kontroller görs hos försäkringskassa, arbetsförmedling, bilregister, lokala skattemyndigheten samt arbetslöshetskassa CSN och folkbokföringen.

Bank: SEB

Datum: 060331

Johan Jacobsson
Underskrift Sökande

Underskrift Medsökande

Kontonummer: 5345-0176692

Bifoga lönebesked, utbetalade avier på A – kassa, ALFA, sjukpenning, hyreskontrakt samt deklaration vid nybesök.
Handläggningen fördröjs om inte ansökan är komplett!

Övriga upplysningar

Socialtjänsten:

Inlämnande av detta formulär innebär att du lämnar ditt samtycke enligt PUL (personuppgiftslagen) och att dessa uppgifter kommer att registreras.

Ansökan inskickas till Härnösands kommun, Socialförvaltningen, 871 80 Härnösand

Krimfup.se - FUP & DOM på nätet

Härnösands kommun
Socialförvaltningen

HÄRNÖSANDS KOMMUN
Socialförvaltningen
Ank. 2006 -02- 27

Datum 060226

Ansökan om socialbidrag

Ansökn. datum avser	År 2006 mån Mars
Handläggare	Lotta Nilsson

1. Personuppgifter

Mannens efternamn och tilltalsnamn	Jacobsson Johan
Nationalitet 1)	
Personnummer	810213-0252
Kvinnans efternamn och tilltalsnamn	
Nationalitet 1)	
Personnummer	
Civilstånd mannen	gift ☐ ogift ☒ frånskild ☐ änkling ☐
Civilstånd kvinnan	gift ☐ ogift ☐ frånskild ☐ änka ☐
Sammanboende	ja ☐ nej ☒

Hemmavarande barn, efternamn och tilltalsnamn	Personnummer
1.	
2.	
3.	
4.	

2. Bostad

Gatuadress	Hovsg. 58 D
Postnummer	87160
Postadress	Härnösand
Telefonnummer	073-0432608
Storlek	25
Hyresvärd	Härnösandshus
E-post	
Om Du inte har eget kontrakt, vem står för kontraktet	
Egen fastighet/bostadsrätt	☐

3. Arbete - sysselsättning

Sökande

Arbetar	Heltid ☐ Deltid ☐
Arbetsgivare	
Anställd fr o m	
Studerar	Heltid ☐ Deltid ☐
Skola	
Studerar fr o m t o m	
Arbetslös sedan	050526
Senaste besök af	0602 2[illegible]4
Nästa besök af	?
Vem pratar du med på af?	Birgitta Grundberg
Rätt till a-kassa	Ja ☐ Nej ☒
Om ja, vilken?	
Rätt till ALFA?	Ja ☐ Nej ☒
Vilka arbeten har du sökt?	
Är du sjukskriven?	Ja ☐ Nej ☒
När sjukskrevs du?	Fr o m Tom

Medsökande

Arbetar	Heltid ☐ Deltid ☐
Arbetsgivare	
Anställd fr o m	
Studerar	Heltid ☐ Deltid ☐
Skola	
Studerar fr o m t o m	
Arbetslös sedan	
Senaste besök af	
Nästa besök af	
Vem pratar du med på af?	
Rätt till a-kassa	Ja ☐ Nej ☐
Om ja, vilken?	
Rätt till ALFA?	Ja ☐ Nej ☐
Vilka arbeten har du sökt?	
Är du sjukskriven?	Ja ☐ Nej ☐
När sjukskrevs du?	Fr o m Tom

Krimfup.se - FUP & DOM på nätet

4. Ansökan avser

☒ Soc.bidr. till ekon. grundtrygghet enl. norm

Övrigt enl. särskildprövning

5. Inkomster per månad efter preliminär skatt

	Utbetalnings-dag	Månad .... Sökande	Medsökande	Utbetalnings-dag	Månad .... Sökande	Medsökande
Lön						
Aktivitetsstöd	060220	3979				
Sjukpenning/föräldrapenning						
Pension / sjukbidrag						
Underhållsbidr. /underhållsstöd						
Barnbidrag / studiebidrag						
A-kassa / alfa						
Bostadsbidrag	060227	300				
Studielån						
Övriga inkomster						
	Sa:	4279		Sa:		

6. Familjens tillgångar

	Belopp	Värde
☒ Saknas		
☐ Fonder/Aktier		
☐ Bankmedel		
☐ Bil		
☐ Bostadsrätt/andelslägenhet		
☐ Fastighet		
☐ Fritidshus		
☐ Båt		
☐ Övrigt		

7. Utgifter

	Kronor
Boendekostnad (brutto) bifoga hyresräkning	2344
Arbetsresor	
Fackföreningsavgift	
Avgift barnomsorg	
El	
Läkarvård/Medicin	
Hemförsäkring	
Tandläkarvård	
Övrigt, ange vad	

8. Försäkran och underskrift

Jag försäkrar på heder och samvete att lämnade uppgifter är sanningsenliga och skall så länge jag upp bär socialbidrag omedelbart anmäla eventuella inkomstförändringar. Lämnas oriktiga uppgifter tar nämnden ställning till ev. polisanmälan samt återbetalning av bistånd som utbetalats på oriktiga grunder.
Jag godkänner att kontroller görs hos försäkringskassa, arbetsförmedling, bilregister, lokala skattemyndigheten samt arbetslöshetskassa CSN och folkbokföringen.

SEB
Bank

Datum 060226

Jolan Jacobsson
Underskrift Sökande

Underskrift Medsökande

5345-0176692
Kontonummer

Bifoga lönebesked, utbetalade avier på A – kassa, ALFA, sjukpenning, hyreskontrakt samt deklaration vid nybesök.
Handläggningen fördröjs om inte ansökan är komplett!

Övriga upplysningar

Socialtjänsten:

Inlämnande av detta formulär innebär att du lämnar ditt samtycke enligt PUL (personuppgiftslagen) och att dessa uppgifter kommer att registreras.

Ansökan inskickas till Härnösands kommun, Socialförvaltningen, 871 80 Härnösand

Krimfup.se - FUP & DOM på nätet

Härnösands kommun
Socialförvaltningen

HÄRNÖSANDS KOMMUN
Socialförvaltningen
Ank. 2006 -02- 03

Datum 060202

Ansökan om socialbidrag

1. Personuppgifter

	Ansökn. datum avser År 2006 mån FEB	Handläggare Lotta Nilsson
Mannens efternamn och tilltalsnamn: Jacobsson Johan	Nationalitet 1)	Personnummer 810213-0252
Kvinnans efternamn och tilltalsnamn	Nationalitet 1)	Personnummer
Civilstånd mannen: gift ☐ ogift ☒ frånskild ☐ änkling ☐	Civilstånd kvinnan: gift ☐ ogift ☐ frånskild ☐ änka ☐	Sammanboende: ja ☐ nej ☒
Hemmavarande barn, efternamn och tilltalsnamn		Personnummer
1.		
2.		
3.		
4.		

2. Bostad

Gatuadress	Postnummer	Postadress	Telefonnummer
Hovsg. 58 D	87160	Härnösand	073-0432608
Storlek: 25	Hyresvärd: Härnösandshus	E-post	
Om Du inte har eget kontrakt, vem står för kontraktet			Egen fastighet/bostadsrätt ☐

3. Arbete - sysselsättning

Sökande

Arbetar: Heltid ☐ Deltid ☐	Arbetsgivare		Anställd fr o m
Studerar: Heltid ☐ Deltid ☐	Skola		Studerar fr o m t o m
Arbetslös sedan: 050526	Senaste besök af: 051107	Nästa besök af: ?	Vem pratar du med på af? Birgitta Grundberg
Rätt till a-kassa: Ja ☐ Nej ☒	Om ja, vilken?	Rätt till ALFA? Ja ☐ Nej ☒	
Vilka arbeten har du sökt?			
Är du sjukskriven? Ja ☐ Nej ☒	När sjukskrevs du? From	Tom	

Medsökande

Arbetar: Heltid ☐ Deltid ☐	Arbetsgivare		Anställd fr o m
Studerar: Heltid ☐ Deltid ☐	Skola		Studerar fr o m t o m
Arbetslös sedan	Senaste besök af	Nästa besök af	Vem pratar du med på af?
Rätt till a-kassa: Ja ☐ Nej ☐	Om ja, vilken?	Rätt till ALFA? Ja ☐ Nej ☐	
Vilka arbeten har du sökt?			
Är du sjukskriven? Ja ☐ Nej ☐	När sjukskrevs du? From	Tom	

Krimfup.se - FUP & DOM på nätet

4. Ansökan avser

- [x] Soc.bidr. till ekon. grundtrygghet enl. norm

Övrigt enl. särskildprövning

5. Inkomster per månad efter preliminär skatt

	Utbetalnings-dag	Månad .... Sökande	Medsökande	Utbetalnings-dag	Månad .... Sökande	Medsökande
Lön						
Aktivitetsstöd	19/1	3287				
Sjukpenning/föräldrapenning						
Pension / sjukbidrag						
Underhållsbidr. /underhållsstöd						
Barnbidrag / studiebidrag						
A-kassa / alfa						
Bostadsbidrag	27/1	300				
Studielån						
Övriga inkomster						
	Sa:	3587		Sa:		

6. Familjens tillgångar

	Belopp	Värde
[x] Saknas		
[ ] Fonder/Aktier		
[ ] Bankmedel		
[ ] Bil		
[ ] Bostadsrätt/andelslägenhet		
[ ] Fastighet		
[ ] Fritidshus		
[ ] Båt		
[ ] Övrigt		

7. Utgifter

	Kronor
Boendekostnad (brutto) bifoga hyresräkning	2344
Arbetsresor	
Fackföreningsavgift	
Avgift barnomsorg	
El	
Läkarvård/Medicin	
Hemförsäkring	
Tandläkarvård	
Övrigt, ange vad	

8. Försäkran och underskrift

Jag försäkrar på heder och samvete att lämnade uppgifter är sanningsenliga och skall så länge jag upp bär socialbidrag omedelbart anmäla eventuella inkomstförändringar. Lämnas oriktiga uppgifter tar nämnden ställning till ev. polisanmälan samt återbetalning av bistånd som utbetalats på oriktiga grunder.
Jag godkänner att kontroller görs hos försäkringskassa, arbetsförmedling, bilregister, lokala skattemyndigheten samt arbetslöshetskassa CSN och folkbokföringen.

Bank: SEB

Datum: 060202

Underskrift Sökande: Stian Jacobsson

Underskrift Medsökande: ....

Kontonummer: 5345-0176692

Bifoga lönebesked, utbetalade avier på A – kassa, ALFA, sjukpenning, hyreskontrakt samt deklaration vid nybesök.
Handläggningen fördröjs om inte ansökan är komplett!

Övriga upplysningar

Socialtjänsten:

Inlämnande av detta formulär innebär att du lämnar ditt samtycke enligt PUL (personuppgiftslagen) och att dessa uppgifter kommer att registreras.

Ansökan inskickas till Härnösands kommun, Socialförvaltningen, 871 80 Härnösand

Krimfup.se - FUP & DOM på nätet

HÄRNÖSANDS KOMMUN
Socialförvaltningen
Ank. 2006-01-02

Härnösands kommun

060102

Ansökan om socialbidrag

2006 Jan Litta Nilsson

1. Personuppgifter

Jacobsson Johan 810213-0252

X X

2. Bostad

Hovsgatan 58 D 87160 Härnösand 073-0432608

25 Härnösandshus

3. Arbete – sysselsättning

050526 051107 2 Birgitta Grundberg

X X

X

Arkivhandlingar Härnösands kommun , 2026-05-05 13:03 diarienr: 5000-K482248-25

Krimfup.se - FUP & DOM på nätet

4. Ansökan avser

[X] [illegible]

Övrigt, särskild ansökning

5. Inkomster per månad efter preliminär skatt

	Sökande [illegible]	Sökande Belopp	Medsökande	[illegible]	Make/maka [illegible]	[illegible]
Lön						
Arbetslöshetskassa	051215	3570				
Sjukpenning/föräldrapenning						
Pension / sjukersättning						
Underhållsstöd						
Barnbidrag / studiebidrag						
Bostadsbidrag						
Bostadstillägg	051227	200				
Studiemedel						
Övriga inkomster						
Summa		3770		Summa		

6. Familjens tillgångar

[X] [illegible]

[ ] [illegible]

[ ] [illegible]

[ ] [illegible]

[ ] [illegible]

[ ] [illegible]

[ ] Fritidshus

[ ] Bil

[ ] Övrigt

7. Utgifter

[illegible] 2344

8. Försäkran och underskrift

[illegible]

060102

Johan Jacobsson

Underskrift sökande

SEB

Bank

5345-0176692

Ansökan inskickas till Härnösands kommun, Socialförvaltningen, [illegible] Härnösand

Krimfup.se - FUP & DOM på nätet

HÄRNÖSANDS KOMMUN
Socialförvaltningen
Ank. 2006 -01- 02

Härnösands kommun
Socialförvaltningen

Datum 060102

Ansökan om socialbidrag

Ansökan datum avser år 2006 mån Jan

Handläggare Litta Nilsson

1. Personuppgifter

Mannens efternamn och tilltalsnamn: Jacobsson Johan

Personnummer: 810213-0252

Nationalitet

Kvinnans efternamn och tilltalsnamn

Nationalitet

Personnummer

Civilstånd mannen: gift ☐ ogift ☒ frånskild ☐ änkling ☐

Civilstånd kvinnan: gift ☐ ogift ☐ frånskild ☐ änka ☐

Sambo/särboende ☐ Ja ☐ Nej ☒

Hemmavarande barn, efternamn och tilltalsnamn

Personnummer

2. Bostad

Gatuadress: Hovsgatan 58 D

Postnummer: 87160

Postadress: Härnösand

Telefonnummer: 073-0432608

Lgh.nr: 25

Hyresvärd: Härnösandshus

E-post

Sökande har eget kontrakt / ej eget kontrakt

Eget hem ☐

3. Arbete - sysselsättning

Sökande

Arbetar: Heltid ☐ Deltid ☐

Arbetsgivare

Studerar: Heltid ☐ Deltid ☐

Skola

Arbetslös sedan: 050526

Senast: 051107

Nästa besök af: 2

Vem har du kontakt med på af: Birgitta Grundberg

Rätt till a-kassa: Ja ☐ Nej ☒

Rätt till A/FA: Ja ☐ Nej ☒

Vilka arbeten har du sökt?

Är du sjukskriven? Ja ☐ Nej ☒

Medsökande

Arbetar: Heltid ☐ Deltid ☐

Arbetsgivare

Studerar: Heltid ☐ Deltid ☐

Skola

Studerar fr.o.m. / t.o.m.

Arbetslös sedan

Nästa besök af

Vem har du kontakt med på af?

Rätt till a-kassa: Ja ☐ Nej ☐

Rätt till A/FA: Ja ☐ Nej ☐

Vilka arbeten har du sökt?

Är du sjukskriven? Ja ☐ Nej ☐

Arkivhandlingar Härnösands kommun , 2026-05-05 13:03 diarienr: 5000-K482248-25

Krimfup.se - FUP & DOM på nätet

4. Ansökan avser

- [X] Soc bidr. till ekon. grundtrygghet enl. norm
- [ ] Övrigt enl. särskild prövning

5. Inkomster per månad efter preliminär skatt

	Utbetalnings-dag	Månad Sökande	Månad Medsökande	Utbetalnings-dag	Månad Sökande	Månad Medsökande
Lön						
Aktivitetsstöd	051215	3570				
Sjukpenning/föräldrapenning						
Pension / sjukbidrag						
Underhållsbidr. /underhållsstöd						
Barnbidrag / studiebidrag						
A-kassa / alfa						
Bostadsbidrag	051227	200				
Studielån						
Övriga inkomster						
Sa		3770		Sa		

6. Familjens tillgångar

	Belopp	Värde
[X] Saknas		
[ ] Fonder/Aktier		
[ ] Bankmedel		
[ ] Bil		
[ ] Bostadsrätt/andelslägenhet		
[ ] Fastighet		
[ ] Fritidshus		
[ ] Båt		
[ ] Övrigt		

7. Utgifter

	Kronor
Boendekostnad (brutto, bifoga hyresavi)	2344
Arbetsresor	
Fackföreningsavgift	
Avgift barnomsorg	
El	
Läkarvård/Medicin	
Hemförsäkring	
Tandläkarvård	
Övrigt, ange vad	

8. Försäkran och underskrift

Jag försäkrar på heder och samvete att lämnade uppgifter är sanningsenliga och skall så länge jag uppbär socialbidrag omedelbart anmäla eventuella inkomstförändringar. Lämnas oriktiga uppgifter får nämnden ställning till en polisanmälan samt återbetalning av bistånd som utbetalats på oriktiga grunder.
Jag godkänner att kontroller görs hos försäkringskassa, arbetsförmedling, bilregister, lokala skattemyndigheten samt arbetslöshetskassan/CSN/Vägverket/Kronofogden.

Datum: 060102

John Jacobsson
Underskrift Sökande

Underskrift Medsökande

SEB
Bank

5345-0176692
Kontonummer

Bifoga lönebesked, utbetalade avier på A-kassa, ALFA, sjukpenning, hyreskvitt, avi samt deklaration vid nybesök

Handläggningen fördröjs om inte ansökan är komplett.

Övriga upplysningar

Socialtjänsten

Inlämnande av ofullständiga handlingar ... kompletteringar ...

Ansökan inskickas till Härnösands kommun, Socialförvaltningen, 871 80 Härnösand

Arkivhandlingar Härnösands kommun , 2026-05-05 13:03 diarienr: 5000-K482248-25

Krimfup.se - FUP & DOM på nätet

Härnösands kommun
Individ- och familjeomsorgsförvaltningen
Tel. 0611-283 00
Besöksadress: N:a Kyrkogatan 2
871 80 Härnösand

HÄRNÖSANDS KOMMUN
Socialförvaltningen
Ank. 2005 -12- 0 2

Ansökan om Socialbidrag

Ansökn. datum avser	Handläggare
år 2005 mån Dec	Lotta Nilsson

1. Personuppgifter

Mannens efternamn och tilltalsnamn	Nationalitet 1)	Personnummer
Jacobsson Johan		810213-0252
Kvinnans efternamn och tilltalsnamn	**Nationalitet 1)**	**Personnummer**

Civilstånd, mannen: ☐ gift ☒ ogift ☐ frånskild ☐ änkling

Civilstånd, kvinnan: ☐ gift ☐ ogift ☐ frånskild ☐ änka

Sammanboende: ☐ ja ☒ nej

Hemmavarande barn, efternamn och tilltalsnamn	Personnummer
1.	
2.	
3.	
4.	
5.	

2. Bostad

Gatuadress	Postnummer	Postadress	Telefonnummer
Hovsgatan 58 D	871 60	Härnösand	073-04 32 608

Storlek	Hyresvärd
25	Härnösandshus

Om Du inte har eget kontrakt, vem står för kontraktet:

Egen fastighet / bostadsrätt ☐

3. Arbete - sysselsättning

Sökande

Arbetar: Heltid ☐ Deltid ☐	Arbetsgivare		Anställd fr o m
Studerar: Heltid ☐ Deltid ☐	Skola		Studerar fr o m t o m
Arbetslös sedan: 050526	Senaste besök af: 051107	Nästa besök af: ?	Vem pratar Du med på af?: Birgitta Grundberg
Rätt till a-kassa? Ja ☐ Nej ☒	Om ja, vilken?	Rätt till ALFA? Ja ☐ Nej ☒	
Vilka arbeten har du sökt ?			
Är du sjukskriven? Ja ☐ Nej ☒	När sjukskrevs Du? Fr o m T o m		

Medsökande

Arbetar: Heltid ☐ Deltid ☐	Arbetsgivare		Anställd fr o m
Studerar: Heltid ☐ Deltid ☐	Skola		Studerar fr o m t o m
Arbetslös sedan:	Senaste besök af	Nästa besök af	Vem pratar Du med på af?
Rätt till a-kassa? Ja ☐ Nej ☐	Om ja, vilken?	Rätt till ALFA? Ja ☐ Nej ☐	
Vilka arbeten har du sökt ?			
Är du sjukskriven? Ja ☐ Nej ☐	När sjukskrevs Du? Fr o m T o m		

4. Ansökan avser

☒ Soc.bidr. till ekon. grundtrygghet enl. norm

Övrigt enl. särskild prövning

Krimfup.se - FUP & DOM på nätet

5. Inkomster per månad efter preliminär skatt

	Utbetalningsdag	Månad: Nov Sökande	Medsökande	Utbetalningsdag	Månad: Sökande	Medsökande
Lön						
Aktivitetsstöd	24/11	3910				
Sjukpenning / föräldrapenning						
Pension / sjukbidrag						
Underhållsbidr. / underhållsstöd						
Barnbidrag / studiebidrag						
A-kassa / alfa						
Bostadsbidrag	25/11	200				
Studielån						
Övriga inkomster						
Sa:		4110		Sa:		

6. Familjens tillgångar

☒ Saknas	Belopp	Värde
☐ Fonder / Aktier		
☐ Bankmedel		
☐ Bil		
☐ Bostadsrätt / Andelslägenhet		
☐ Fastighet		
☐ Fritidshus		
☐ Båt		
☐ Övrigt		

7. Utgifter

	Kronor
Boendekostnad (brutto) bifoga hyresräkning	2244
Arbetsresor	
Fackföreningsavgift	
Avgift barnomsorg	
social hemtjänst	
Läkarvård	
Medicin	
Tandläkarvård	
Övrigt, ange vad	

8. Försäkran och underskrift

Jag försäkrar på heder och samvete att lämnade uppgifter är sanningsenliga och skall så länge jag uppbär socialbidrag omedelbart anmäla eventuella inkomstförändringar. Lämnas oriktiga uppgifter tar nämnden ställning till ev. polisanmälan samt återbetalning av bistånd som utbetalats på oriktiga grunder.
Jag godkänner att kontroller görs hos försäkringskassa, arbetsförmedling, bilregister, lokala skattemyndigheten samt arbetslöshetskassa CSN och folkbokföringen.

(Datum) 051201	Bank SEB
(Underskrift) Sökande Johan Jacobsson	Kontonummer 5345-0176692
(Underskrift) Medsökande	

Bifoga lönebesked, utbetalade avier på A- kassa, ALFA, sjukpenning, hyreskontrakt samt deklaration vid nybesök. Handläggningen fördröjs om inte ansökan är komplett !

Övriga upplysningar

Socialtjänsten:

"Inlämnade uppgifter kan komma att behandlas enligt personuppgiftslagen"

Krimfup.se - FUP & DOM på nätet

Härnösands kommun
Individ- och familjeomsorgsförvaltningen
Tel. 0611-283 00
Besöksadress: N:a Kyrkogatan 2
871 80 Härnösand

HÄRNÖSANDS KOMMUN
Socialförvaltningen
Ank. 2005 -11- 02

Ansökan om Socialbidrag

Ansökn. datum avser år 2005 mån NOV	Handläggare LOTTA NILSSON

1. Personuppgifter

Mannens efternamn och tilltalsnamn	Nationalitet 1)	Personnummer
JACOBSSON JOHAN		810213-0252
Kvinnans efternamn och tilltalsnamn	Nationalitet 1)	Personnummer

Civilstånd, mannen: ☐ gift ☒ ogift ☐ frånskild ☐ änkling

Civilstånd, kvinnan: ☐ gift ☐ ogift ☐ frånskild ☐ änka

Sammanboende: ☐ ja ☒ nej

Hemmavarande barn, efternamn och tilltalsnamn	Personnummer
1.	
2.	
3.	
4.	
5.	

2. Bostad

Gatuadress	Postnummer	Postadress	Telefonnummer
HOVSGATAN 58 D	87160	Härnösand	073-0413 2608

Storlek	Hyresvärd
25	Härnösandshus

Om Du inte har eget kontrakt, vem står för kontraktet:

Egen fastighet / bostadsrätt ☐

3. Arbete - sysselsättning

Sökande

Arbetar: Heltid ☐ Deltid ☐	Arbetsgivare		Anställd fr o m
Studerar: Heltid ☐ Deltid ☐	Skola		Studerar fr o m t o m
Arbetslös sedan: 26/5 - 05	Senaste besök af 24/8	Nästa besök af ?	Vem pratar Du med på af? Birgitta Grundberg
Rätt till a-kassa? Ja ☐ Nej ☒	Om ja, vilken?	Rätt till ALFA? Ja ☐ Nej ☒	
Vilka arbeten har du sökt ?			
Är du sjukskriven? Ja ☐ Nej ☒	När sjukskrevs Du? From Tom		

Medsökande

Arbetar: Heltid ☐ Deltid ☐	Arbetsgivare		Anställd fr o m
Studerar: Heltid ☐ Deltid ☐	Skola		Studerar fr o m t o m
Arbetslös sedan:	Senaste besök af	Nästa besök af	Vem pratar Du med på af?
Rätt till a-kassa? Ja ☐ Nej ☐	Om ja, vilken?	Rätt till ALFA? Ja ☐ Nej ☐	
Vilka arbeten har du sökt ?			
Är du sjukskriven? Ja ☐ Nej ☐	När sjukskrevs Du? From Tom		

4. Ansökan avser

☒ Soc.bidr. till ekon. grundtrygghet enl. norm

Övrigt enl. särskild prövning

Krimfup.se - FUP & DOM på nätet

5. Inkomster per månad efter preliminär skatt	Utbetalningsdag	Månad: Oktober Sökande	Medsökande	Utbetalningsdag	Månad: Sökande	Medsökande
Lön						
Aktivitetsstöd	051014	3570				
Sjukpenning / föräldrapenning						
Pension / sjukbidrag						
Underhållsbidr. / underhållsstöd						
Barnbidrag / studiebidrag						
A-kassa / alfa						
Bostadsbidrag	051027	200				
Studielån						
Övriga inkomster						
	Sa:	3770		Sa:		

6. Familjens tillgångar

☒ Saknas		
☐ Fonder / Aktier	Belopp	Värde
☐ Bankmedel		
☐ Bil		
☐ Bostadsrätt / Andelslägenhet		
☐ Fastighet		
☐ Fritidshus		
☐ Båt		
☐ Övrigt		

7. Utgifter

	Kronor
Boendekostnad (brutto) biloga hyresräkning	2244
Arbetsresor	
Fackföreningsavgift	
Avgift barnomsorg	
social hemtjänst	
Läkarvård	
Medicin	
Tandläkarvård	
Övrigt, ange vad	

8. Försäkran och underskrift

Jag försäkrar på heder och samvete att lämnade uppgifter är sanningsenliga och skall så länge jag uppbär socialbidrag omedelbart anmäla eventuella inkomstförändringar. Lämnas oriktiga uppgifter tar nämnden ställning till ev. polisanmälan samt återbetalning av bistånd som utbetalats på oriktiga grunder.
Jag godkänner att kontroller görs hos försäkringskassa, arbetsförmedling, bilregister, lokala skattemyndigheten samt arbetslöshetskassa CSN och folkbokföringen.

(Datum) 051031	Bank SEB
(Underskrift) Sökande Johan Jacobsson	Kontonummer 5345 176692
(Underskrift) Medsökande	

Bifoga lönebesked, utbetalade avier på A- kassa, ALFA, sjukpenning, hyreskontrakt samt deklaration vid nybesök.
Handläggningen fördröjs om inte ansökan är komplett !

Övriga upplysningar

Socialtjänsten:

"Inlämnade uppgifter kan komma att behandlas enligt personuppgiftslagen"

Arkivhandlingar Härnösands kommun , 2026-05-05 13:03 diarienr: 5000-K482248-25

Krimfup.se - FUP & DOM på nätet

Härnösands kommun
Socialförvaltningen

HÄRNÖSANDS KOMMUN
Socialförvaltningen
Ank. 2005 -10- 03

Datum 05.09.30

Ansökan om socialbidrag

Ansökn. datum avser	Handläggare
År 2005 mån Oktober	Lotta Nilsson

1. Personuppgifter

Mannens efternamn och tilltalsnamn	Nationalitet 1)	Personnummer
Jacobsson Johan		810213-0252
Kvinnans efternamn och tilltalsnamn	**Nationalitet 1)**	**Personnummer**

Civilstånd mannen	Civilstånd kvinnan	Sammanboende
gift ☐ ogift ☒ frånskild ☐ änkling ☐	gift ☐ ogift ☐ frånskild ☐ änka ☐	ja ☐ nej ☒

Hemmavarande barn, efternamn och tilltalsnamn	Personnummer
1.	
2.	
3.	
4.	

2. Bostad

Gatuadress	Postnummer	Postadress	Telefonnummer
Hovsgatan 58 D	87160	Härnösand	073-0432608

Storlek	Hyresvärd	E-post
25	Härnösandshus	

Om Du inte har eget kontrakt, vem står för kontraktet	Egen fastighet/bostadsrätt
	☐

3. Arbete - sysselsättning

Sökande

Arbetar: Heltid ☐ Deltid ☐	Arbetsgivare		Anställd fr o m
Studerar: Heltid ☐ Deltid ☐	Skola		Studerar fr o m t o m
Arbetslös sedan: 05.05.26	Senaste besök af: 050824	Nästa besök af: ?	Vem pratar du med på af? Birgitta Grundberg
Rätt till a-kassa: Ja ☐ Nej ☒	Om ja, vilken?	Rätt till ALFA? Ja ☐ Nej ☒	
Vilka arbeten har du sökt?			
Är du sjukskriven? Ja ☐ Nej ☒	När sjukskrevs du? From		Tom

Medsökande

Arbetar: Heltid ☐ Deltid ☐	Arbetsgivare		Anställd fr o m
Studerar: Heltid ☐ Deltid ☐	Skola		Studerar fr o m t o m
Arbetslös sedan	Senaste besök af	Nästa besök af	Vem pratar du med på af?
Rätt till a-kassa: Ja ☐ Nej ☐	Om ja, vilken?	Rätt till ALFA? Ja ☐ Nej ☐	
Vilka arbeten har du sökt?			
Är du sjukskriven? Ja ☐ Nej ☐	När sjukskrevs du? From		Tom

Postadress SE-871 80 Härnösand | Tel vx 0611-34 83 00 | Bankgiro 5576-5218 | Plusgiro 125860-7 | Hemsida www.harnosand.se
Besöksadress Norra Kyrkogatan 2 | Fax 0611-34 82 95 | Organisationsnr 212000-2403 | E-post socialforvaltningen@harnosand.se

4704

Arkivhandlingar Härnösands kommun , 2026-05-05 13:03 diarienr: 5000-K482248-25
Krimfup.se - FUP & DOM på nätet

4. Ansökan avser

- [X] Soc.bidr. till ekon. grundtrygghet enl. norm
- Övrigt enl. särskildprövning

5. Inkomster per månad efter preliminär skatt

	Utbetalnings-dag	Månad Sep Sökande	Medsökande	Utbetalnings-dag	Månad .... Sökande	Medsökande
Lön						
Aktivitetsstöd	20/9	680				
Sjukpenning/föräldrapenning						
Pension / sjukbidrag						
Underhållsbidr. /underhållsstöd						
Barnbidrag / studiebidrag						
A-kassa / alfa						
Bostadsbidrag	27/9	200				
Studielån						
Övriga inkomster						
Sa:		880		Sa:		

6. Familjens tillgångar

	Belopp	Värde
[X] Saknas		
[ ] Fonder/Aktier		
[ ] Bankmedel		
[ ] Bil		
[ ] Bostadsrätt/andelslägenhet		
[ ] Fastighet		
[ ] Fritidshus		
[ ] Båt		
[ ] Övrigt		

7. Utgifter

	Kronor
Boendekostnad (brutto) bifoga hyresräkning	2244
Arbetsresor	
Fackföreningsavgift	
Avgift barnomsorg	
El	
Läkarvård/Medicin	
Hemförsäkring	
Tandläkarvård	
Övrigt, ange vad	

8. Försäkran och underskrift

Jag försäkrar på heder och samvete att lämnade uppgifter är sanningsenliga och skall så länge jag uppbär socialbidrag omedelbart anmäla eventuella inkomstförändringar. Lämnas oriktiga uppgifter tar nämnden ställning till ev. polisanmälan samt återbetalning av bistånd som utbetalats på oriktiga grunder.
Jag godkänner att kontroller görs hos försäkringskassa, arbetsförmedling, bilregister, lokala skattemyndigheten samt arbetslöshetskassa CSN och folkbokföringen.

Bank: SEB

Datum: 050930

[signature]
Underskrift Sökande

Underskrift Medsökande

Kontonummer: 5345-0176692

Bifoga lönebesked, utbetalade avier på A – kassa, ALFA, sjukpenning, hyreskontrakt samt deklaration vid nybesök.
Handläggningen fördröjs om inte ansökan är komplett!

Övriga upplysningar

Socialtjänsten:

Inlämnande av detta formulär innebär att du lämnar ditt samtycke enligt PUL (personuppgiftslagen) och att dessa uppgifter kommer att registreras.

Ansökan inskickas till Härnösands kommun, Socialförvaltningen, 871 80 Härnösand

Arkivhandlingar Härnösands kommun , 2026-05-05 13:03 diarienr: 5000-K482248-25
Krimfup.se - FUP & DOM på nätet

2005-09-07

Socialförvaltningen

Johan Jacobsson

Hovsgatan 58D
871 60 Härnösand

Hej.

Jag har tagit emot din ansökan för september. Jag vet ingenting om din nuvarande sysselsättning och skriver därför till dig.

Enligt information från Arbetsförmedlingen påbörjade du Datorteket 050808, men kom bara en dag.

För att rätt till ekonomiskt bistånd ska föreligga måste man bidra till sin försörjning efter bästa förmåga. Är man arbetslös måste man vara anmäld på Arbetsförmedlingen, följa planeringen, aktivt söka arbete samt vara beredd att delta i åtgärder.

Jag skulle vilja att du hörde av dig till mig, så att jag får veta hur din planering framåt ser ut. Jag avvaktar med din ansökan för september tills vidare.

Jag har telefontid 8-9 varje dag utom onsdag.

Med vänlig hälsning

Lotta Nilsson
Vik. ek. handläggare

Postadress	Besöksadress	Telefon	Telefax
871 80 HÄRNÖSAND	Norra Kyrkogatan 2	0611-34 83 00	0611-34 82 95

Arkivhandlingar Härnösands kommun , 2026-05-05 13:03 diarienr: 5000-K482248-25

Krimfup.se - FUP & DOM på nätet

Härnösands kommun
Socialförvaltningen

HÄRNÖSANDS KOMMUN
Socialförvaltningen
Ank. 2005 -08- 31

Datum 05.08.30

Ansökan om socialbidrag

Ansökn. datum avser: År 05 mån sep

Handläggare: Lotta Nilsson

1. Personuppgifter

Mannens efternamn och tilltalsnamn	Nationalitet 1)	Personnummer
JACOBSSON JOHAN		810213-0252
Kvinnans efternamn och tilltalsnamn	**Nationalitet 1)**	**Personnummer**

Civilstånd mannen: gift ☐ ogift ☒ frånskild ☐ änkling ☐

Civilstånd kvinnan: gift ☐ ogift ☐ frånskild ☐ änka ☐

Sammanboende: ja ☐ nej ☒

Hemmavarande barn, efternamn och tilltalsnamn	Personnummer
1.	
2.	
3.	
4.	

2. Bostad

Gatuadress	Postnummer	Postadress	Telefonnummer
HOVSGATAN 58 D	87160	HÄRNÖSAND	073-0432 608

Storlek	Hyresvärd	E-post
25	HÄRNÖSANDSHUS AB	

Om Du inte har eget kontrakt, vem står för kontraktet:

Egen fastighet/bostadsrätt ☐

3. Arbete - sysselsättning

Sökande

Arbetar: Heltid ☐ Deltid ☐	Arbetsgivare		Anställd fr o m
Studerar: Heltid ☐ Deltid ☐	Skola		Studerar fr o m t o m
Arbetslös sedan: 26/5 - 05	Senaste besök af: 24/8	Nästa besök af: ?	Vem pratar du med på af? Birgitta Grundberg
Rätt till a-kassa: Ja ☐ Nej ☒	Om ja, vilken?	Rätt till ALFA? Ja ☐ Nej ☒	
Vilka arbeten har du sökt?			
Är du sjukskriven? Ja ☐ Nej ☒	När sjukskrevs du? Fr o m		Tom

Medsökande

Arbetar: Heltid ☐ Deltid ☐	Arbetsgivare		Anställd fr o m
Studerar: Heltid ☐ Deltid ☐	Skola		Studerar fr o m t o m
Arbetslös sedan	Senaste besök af	Nästa besök af	Vem pratar du med på af?
Rätt till a-kassa: Ja ☐ Nej ☐	Om ja, vilken?	Rätt till ALFA? Ja ☐ Nej ☐	
Vilka arbeten har du sökt?			
Är du sjukskriven? Ja ☐ Nej ☐	När sjukskrevs du? Fr o m		Tom

Krimfup.se - FUP & DOM på nätet

4. Ansökan avser

☒ Soc.bidr. till ekon. grundtrygghet enl. norm

Övrigt enl. särskildprövning

5. Inkomster per månad efter preliminär skatt

	Utbetalnings-dag	Månad Sep Sökande	Medsökande	Utbetalnings-dag	Månad .... Sökande	Medsökande
Lön						
Aktivitetsstöd						
Sjukpenning/föräldrapenning						
Pension / sjukbidrag						
Underhållsbidr. /underhållsstöd						
Barnbidrag / studiebidrag						
A-kassa / alfa						
Bostadsbidrag	27/4	200				
Studielån						
Övriga inkomster						
Sa:		200		Sa:		

6. Familjens tillgångar

	Belopp	Värde
☒ Saknas		
☐ Fonder/Aktier		
☐ Bankmedel		
☐ Bil		
☐ Bostadsrätt/andelslägenhet		
☐ Fastighet		
☐ Fritidshus		
☐ Båt		
☐ Övrigt		

7. Utgifter

	Kronor
Boendekostnad (brutto) bifoga hyresräkning	2244
Arbetsresor	
Fackföreningsavgift	
Avgift barnomsorg	
El	
Läkarvård/Medicin	
Hemförsäkring	
Tandläkarvård	
Övrigt, ange vad	

8. Försäkran och underskrift

Jag försäkrar på heder och samvete att lämnade uppgifter är sanningsenliga och skall så länge jag upp bär socialbidrag omedelbart anmäla eventuella inkomstförändringar. Lämnas oriktiga uppgifter tar nämnden ställning till ev. polisanmälan samt återbetalning av bistånd som utbetalats på oriktiga grunder.
Jag godkänner att kontroller görs hos försäkringskassa, arbetsförmedling, bilregister, lokala skattemyndigheten samt arbetslöshetskassa CSN och folkbokföringen.

Datum 050830

SEB
Bank

John Jacobsson
Underskrift Sökande

Underskrift Medsökande

5345-0176692
Kontonummer

Bifoga lönebesked, utbetalade avier på A – kassa, ALFA, sjukpenning, hyreskontrakt samt deklaration vid nybesök. Handläggningen fördröjs om inte ansökan är komplett!

Övriga upplysningar

Socialtjänsten:

Inlämnande av detta formulär innebär att du lämnar ditt samtycke enligt PUL (personuppgiftslagen) och att dessa uppgifter kommer att registreras.

Ansökan inskickas till Härnösands kommun, Socialförvaltningen, 871 80 Härnösand

Arkivhandlingar Härnösands kommun , 2026-05-05 13:03 diarienr: 5000-K482248-25

Krimfup.se - FUP & DOM på nätet

HÄRNÖSANDS KOMMUN
Socialförvaltningen
Ank. 2005 -07- 27

Härnösands kommun
Socialförvaltningen

Datum 27/7

Ansökan om socialbidrag

Ansökn. datum avser	Handläggare
År 2005 mån Aug	Lotta Nilsson

1. Personuppgifter

Mannens efternamn och tilltalsnamn	Nationalitet 1)	Personnummer
Jacobsson Johan		810213-0252
Kvinnans efternamn och tilltalsnamn	**Nationalitet 1)**	**Personnummer**

Civilstånd mannen	Civilstånd kvinnan	Sammanboende
gift ☐ ogift ☒ frånskild ☐ änkling ☐	gift ☐ ogift ☐ frånskild ☐ änka ☐	ja ☐ nej ☒

Hemmavarande barn, efternamn och tilltalsnamn	Personnummer
1.	
2.	
3.	
4.	

2. Bostad

Gatuadress	Postnummer	Postadress	Telefonnummer
Hovsgatan 58 D	871 60	Härnösand	073-0432608

Storlek	Hyresvärd	E-post
25	Härnösandshus	johanJacobsson1981@Yahoo.se

Om Du inte har eget kontrakt, vem står för kontraktet	Egen fastighet/bostadsrätt
	☐

3. Arbete - sysselsättning

Sökande

Arbetar: Heltid ☐ Deltid ☐	Arbetsgivare		Anställd fr o m
Studerar: Heltid ☐ Deltid ☐	Skola		Studerar fr o m t o m
Arbetslös sedan: 26/5	Senaste besök af: 19/7	Nästa besök af: 2	Vem pratar du med på af? Elisabeth Holmqvist
Rätt till a-kassa: Ja ☐ Nej ☒	Om ja, vilken?	Rätt till ALFA? Ja ☐ Nej ☒	
Vilka arbeten har du sökt? Uniflex AB, UPS sweden AB, Jobbet.se			
Är du sjukskriven? Ja ☐ Nej ☒	När sjukskrevs du? From		Tom

Medsökande

Arbetar: Heltid ☐ Deltid ☐	Arbetsgivare		Anställd fr o m
Studerar: Heltid ☐ Deltid ☐	Skola		Studerar fr o m t o m
Arbetslös sedan	Senaste besök af	Nästa besök af	Vem pratar du med på af?
Rätt till a-kassa: Ja ☐ Nej ☐	Om ja, vilken?	Rätt till ALFA? Ja ☐ Nej ☐	
Vilka arbeten har du sökt?			
Är du sjukskriven? Ja ☐ Nej ☐	När sjukskrevs du? From		Tom

Arkivhandlingar Härnösands kommun , 2026-05-05 13:03 diarienr: 5000-K482248-25

Krimfup.se - FUP & DOM på nätet

4. Ansökan avser

☒ Soc.bidr. till ekon. grundtrygghet enl. norm

Övrigt enl. särskildprövning

5. Inkomster per månad efter preliminär skatt

	Utbetalnings-dag	Månad Aug Sökande	Medsökande	Utbetalnings-dag	Månad .... Sökande	Medsökande
Lön						
Aktivitetsstöd						
Sjukpenning/föräldrapenning						
Pension / sjukbidrag						
Underhållsbidr. /underhållsstöd						
Barnbidrag / studiebidrag						
A-kassa / alfa						
Bostadsbidrag	27/8	200				
Studielån						
Övriga inkomster						
Sa:		200		Sa:		

6. Familjens tillgångar

	Belopp	Värde
☒ Saknas		
☐ Fonder/Aktier		
☐ Bankmedel		
☐ Bil		
☐ Bostadsrätt/andelslägenhet		
☐ Fastighet		
☐ Fritidshus		
☐ Båt		
☐ Övrigt		

7. Utgifter

	Kronor
Boendekostnad (brutto) bifoga hyresräkning	2244
Arbetsresor	
Fackföreningsavgift	
Avgift barnomsorg	
El	
Läkarvård/Medicin	
Hemförsäkring	
Tandläkarvård	
Övrigt, ange vad	

8. Försäkran och underskrift

Jag försäkrar på heder och samvete att lämnade uppgifter är sanningsenliga och skall så länge jag upp bär socialbidrag omedelbart anmäla eventuella inkomstförändringar. Lämnas oriktiga uppgifter tar nämnden ställning till ev. polisanmälan samt återbetalning av bistånd som utbetalats på oriktiga grunder.
Jag godkänner att kontroller görs hos försäkringskassa, arbetsförmedling, bilregister, lokala skattemyndigheten samt arbetslöshetskassa CSN och folkbokföringen.

SEB
Bank

Datum 05.07.27

Johan Jacobsson
Underskrift Sökande

Underskrift Medsökande

5345-0176692
Kontonummer

Bifoga lönebesked, utbetalade avier på A – kassa, ALFA, sjukpenning, hyreskontrakt samt deklaration vid nybesök.
Handläggningen fördröjs om inte ansökan är komplett!

Övriga upplysningar

Socialtjänsten:

Inlämnande av detta formulär innebär att du lämnar ditt samtycke enligt PUL (personuppgiftslagen) och att dessa uppgifter kommer att registreras.

Ansökan inskickas till Härnösands kommun, Socialförvaltningen, 871 80 Härnösand

Krimfup.se - FUP & DOM på nätet

Härnösands kommun
Socialförvaltningen
Tel. 0611-34 83 00
Besöksadress: N:a Kyrkogatan 2
871 80 Härnösand

HÄRNÖSANDS KOMMUN Socialförvaltningen Ank. 2005 06 23

Ansökan om Socialbidrag

Ansökn. datum avser år 2005 mån Juli | Handläggare Lotta Nilsson

1. Personuppgifter

Mannens efternamn och tilltalsnamn	Nationalitet [1]	Personnummer
Jacobsson Johan	Svensk	810213-0252
Kvinnans efternamn och tilltalsnamn	**Nationalitet [1]**	**Personnummer**

Civilstånd, mannen: ☐ gift ☒ ogift ☐ frånskild ☐ änkling
Civilstånd, kvinnan: ☐ gift ☐ ogift ☐ frånskild ☐ änka
Sammanboende: ☐ ja ☒ nej

Hemmavarande barn, efternamn och tilltalsnamn	Personnummer
1.	
2.	
3.	
4.	
5.	

2. Bostad

Gatuadress	Postnummer	Postadress	Telefonnummer
Hovsgatan 58 D	871 60	Härnösand	073-0432608

Storlek	Hyresvärd
25 m^2	Härnösandshus

Om Du inte har eget kontrakt, vem står för kontraktet:
Egen fastighet / bostadsrätt ☐

3. Arbete - sysselsättning

Sökande

Arbetar: Heltid ☐ Deltid ☐	Arbetsgivare	Anställd fr o m
Studerar: Heltid ☐ Deltid ☐	Skola	Studerar fr o m / t o m
Arbetslös sedan: 050526	Senaste besök af: 050622 / Nästa besök af: ?	Vem pratar Du med på af? Elisabeth Holmquist
Rätt till a-kassa? Ja ☐ Nej ☒	Om ja, vilken?	Rätt till ALFA? Ja ☐ Nej ☒
Vilka arbeten har du sökt ? Lernia		
Är du sjukskriven? Ja ☐ Nej ☒	När sjukskrevs Du? From / Tom	

Medsökande

Arbetar: Heltid ☐ Deltid ☐	Arbetsgivare	Anställd fr o m
Studerar: Heltid ☐ Deltid ☐	Skola	Studerar fr o m / t o m
Arbetslös sedan:	Senaste besök af: / Nästa besök af:	Vem pratar Du med på af?
Rätt till a-kassa? Ja ☐ Nej ☐	Om ja, vilken?	Rätt till ALFA? Ja ☐ Nej ☐
Vilka arbeten har du sökt ?		
Är du sjukskriven? Ja ☐ Nej ☐	När sjukskrevs Du? From / Tom	

4. Ansökan avser

☒ Soc.bidr. till ekon. grundtrygghet enl. norm

Övrigt enl. särskild prövning

Krimfup.se - FUP & DOM på nätet

5. Inkomster per månad efter preliminär skatt	Utbetalningsdag	Månad Juli Sökande	Medsökande	Utbetalningsdag	Månad Sökande	Medsökande
Lön						
Aktivitetsstöd						
Sjukpenning / föräldrapenning						
Pension / sjukersättning, aktivitetsersättning						
Underhållsbidr. / underhållsstöd						
Barnbidrag / studiebidrag						
A-kassa / alfa						
Bostadsbidrag	050727	200				
Studielån						
Övriga inkomster						
Sa:		200		Sa:		

6. Familjens tillgångar

☒ Saknas		
☐ Fonder / Aktier	Belopp	Värde
☐ Bankmedel		
☐ Bil		
☐ Bostadsrätt / Andelslägenhet		
☐ Fastighet		
☐ Fritidshus		
☐ Båt		
☐ Övrigt		

7. Utgifter

	Kronor
Boendekostnad (brutto) bifoga hyresräkning	2244
Arbetsresor	
Fackföreningsavgift	
Avgift barnomsorg	
social hemtjänst	
Läkarvård	
Medicin	
Tandläkarvård	
Övrigt, ange vad	

8. Försäkran och underskrift

Jag försäkrar på heder och samvete att lämnade uppgifter är sanningsenliga och skall så länge jag uppbär socialbidrag omedelbart anmäla eventuella inkomstförändringar. Lämnas oriktiga uppgifter tar nämnden ställning till ev. polisanmälan samt återbetalning av bistånd som utbetalats på oriktiga grunder.
Jag godkänner att kontroller görs hos försäkringskassa, arbetsförmedling, bilregister, lokala skattemyndigheten samt arbetslöshetskassa CSN och folkbokföringen.

Datum: 050623	Bank: SEB
(Underskrift) Sökande: John Jacobsson	Kontonummer: 5345-0176692
(Underskrift) Medsökande	

Bifoga lönebesked, utbetalade avier på A- kassa, ALFA, sjukpenning, hyreskontrakt samt deklaration vid nybesök.
Handläggningen fördröjs om inte ansökan är komplett !

Övriga upplysningar

Socialjänsten:

Krimfup.se - FUP & DOM på nätet

HÄRNÖSANDS KOMMUN
Socialförvaltningen
IFO
871 80 HÄRNÖSAND

Handläggare MARIA LINDBERG **Öppnandedatum** 05.06.22

Utredning

Namn	JACOBSSON JOHAN
Personnr	810213-0252
Adress	HOVSGATAN 58 D
Postadress	871 60 HÄRNÖSAND
Telefon	073-0432608
Gift/sambo	Ensamstående
Barn	Nej

Aktuell fråga Framställan om ekonomiskt bistånd för tiden 050614-050630

Beslutsdatum 2005-06-22

Beslut

Att enligt 4 kap 1 § SoL bevilja ekonomsikt bistånd upp till norm för tiden 050614-050630 med 2954:- då behovet inte kan tillgodoses på annat sätt

Beslutsfattare

Maria Lindberg
Vik.eko.handl

Arkivhandlingar Härnösands kommun , 2026-05-05 13:03 diarienr: 5000-K482248-25
Krimfup.se - FUP & DOM på nätet

Familj/Bostad
Johan hyr en lägenhet på 1 rum och pentry av Härnösands hus på hovsgatan 58 D, 87160 Härnösand för 2244: -/månad. Han är ensamstående och har inga barn.

Bakgrund
Johan har tidigare bott hos sina föräldrar. Han flyttade ut i eget boende 040701. Johan har inte haft någon inkomst sedan oktober 2004 då han erhöll sista utbetalningen från csn. Han säger att han har levt på sparade pengar från csn och att föräldrarna har ställt upp och hjälpt honom ekonomiskt.

Arbete
Johan är arbetslös sedan 050527. Han är inskriven på arbetsförmedlingen och har nästa besök med Elisabeth Holmkvist 050622. Han har sökt arbeten på Manpower, Adecco och Proffice men har inte fått något.

Utbildning
Johan har tidigare läst på högskolan i Halmstad till maskiningenjör men saknade motivation och hoppade av. Augusti 2004 började han på Komvux, kart och mät, men hoppade av i oktober.

Hälsa/Alkohol/droger
Inget känt

Ekonomi
Johan har enligt normberäkning 87155 ett underskott på 2954: - för tiden 050614-050630. Han har ett bostadsbidrag på 200: -, inga andra inkomster. Johan har inte rätt till A-kassa eller Alfa.

Mål
Johan vill ha ett arbete.

Planering
Besök på arbetsförmedlingen 050622. Johan skall själv söka arbeten.

Bedömning
Rätten till ekonomiskt bistånd föreligger då Johan är inskriven på arbetsförmedlingen och har 050622 upprättat handlingsplan samt att han själv aktivt söker arbete. Utredaren bedömer att det är skäligt att bevilja underskott på2954: - för tiden 050614-050630 då behovet inte kan tillgodoses genom egna inkomster.

Utredarens underskrift

Maria Lindberg
Vik.eko.handl

Krimfup.se - FUP & DOM på nätet

WSD014

Härnösands kommun
Socialförvaltningen
Tel. 0611-34 83 00
Besöksadress: N:a Kyrkogatan 2
871 80 Härnösand

Ansökan om Socialbidrag

Juni

Ansökn. datum avser	Handläggare
år mån	

1. Personuppgifter

Mannens efternamn och tilltalsnamn	Nationalitet [1]	Personnummer
Jacobsson Johan		810213-0252
Kvinnans efternamn och tilltalsnamn	**Nationalitet [1]**	**Personnummer**

Civilstånd, mannen	Civilstånd, kvinnan	Sammanboende
☐ gift ☒ ogift ☐ frånskild ☐ änkling	☐ gift ☐ ogift ☐ frånskild ☐ änka	☐ ja ☒ nej

Hemmavarande barn, efternamn och tilltalsnamn	Personnummer
1.	
2	
3.	
4.	
5.	

2. Bostad

Gatuadress	Postnummer	Postadress	Telefonnummer
Hovsgatan 58 D	871 60	Härnösand	073-0432608

Storlek	Hyresvärd
25	Härnösandshus

Om Du inte har eget kontrakt, vem står för kontraktet	Egen fastighet / bostadsrätt
	☐

3. Arbete - sysselsättning

Sökande

Arbetar: Heltid ☐ Deltid ☐	Arbetsgivare		Anställd fr o m
Studerar: Heltid ☐ Deltid ☐	Skola		Studerar fr o m t o m
Arbetslös sedan: 27/5 -05	Senaste besök af: 13/6 -05	Nästa besök af: 22/6 -05	Vem pratar Du med på af? Elisabeth Holmqwist
Rätt till a-kassa? Ja ☐ Nej ☒	Om ja, vilken?	Rätt till ALFA? Ja ☐ Nej ☒	
Vilka arbeten har du sökt ?	Manpower, Adecco, Proffice mm		
Är du sjukskriven? Ja ☐ Nej ☒	När sjukskrevs Du? From Tom		

Medsökande

Arbetar: Heltid ☐ Deltid ☐	Arbetsgivare		Anställd fr o m
Studerar: Heltid ☐ Deltid ☐	Skola		Studerar fr o m t o m
Arbetslös sedan:	Senaste besök af	Nästa besök af	Vem pratar Du med på af?
Rätt till a-kassa? Ja ☐ Nej ☐	Om ja, vilken?	Rätt till ALFA? Ja ☐ Nej ☐	
Vilka arbeten har du sökt ?			
Är du sjukskriven? Ja ☐ Nej ☐	När sjukskrevs Du? From Tom		

4. Ansökan avser

☒	Soc bidr. till ekon. grundtrygghet enl. norm
Övrigt enl. särskild prövning	

Krimfup.se - FUP & DOM på nätet

5. Inkomster per månad efter preliminär skatt	Utbetalningsdag	Månad: Juni Sökande	Medsökande	Utbetalningsdag	Månad: Sökande	Medsökande
Lön						
Aktivitetsstöd						
Sjukpenning / föräldrapenning						
Pension / sjukersättning, aktivitetsersättning						
Underhållsbidr. / underhållsstöd						
Barnbidrag / studiebidrag						
A-kassa / alfa						
Bostadsbidrag	27/6	200				
Studielån						
Övriga inkomster						
	Sa:			Sa:		

6. Familjens tillgångar

☒ Saknas	Belopp	Värde
☐ Fonder / Aktier		
☐ Bankmedel		
☐ Bil		
☐ Bostadsrätt / Andelslägenhet		
☐ Fastighet		
☐ Fritidshus		
☐ Båt		
☐ Övrigt		

7. Utgifter

	Kronor
Boendekostnad (brutto) bifoga hyresräkning	2244
Arbetsresor	
Fackföreningsavgift	
Avgift barnomsorg	
social hemtjänst	
Läkarvård	
Medicin	
Tandläkarvård	
Övrigt, ange vad	

8. Försäkran och underskrift

Jag försäkrar på heder och samvete att lämnade uppgifter är sanningsenliga och skall så länge jag uppbär socialbidrag omedelbart anmäla eventuella inkomstförändringar. Lämnas oriktiga uppgifter tar nämnden ställning till ev. polisanmälan samt återbetalning av bistånd som utbetalats på oriktiga grunder.
Jag godkänner att kontroller görs hos försäkringskassa, arbetsförmedling, bilregister, lokala skattemyndigheten samt arbetslöshetskassa CSN och folkbokföringen.

(Datum) 14/6-05	Bank: SEB
(Underskrift) Sökande [signature]	Kontonummer: 5345-01 76692
(Underskrift) Medsökande	

Bifoga lönebesked, utbetalade avier på A- kassa, ALFA, sjukpenning, hyreskontrakt samt deklaration vid nybesök.
Handläggningen fördröjs om inte ansökan är komplett !

Övriga upplysningar

Socialjansten

Arkivhandlingar Härnösands kommun , 2026-05-05 13:03 diarienr: 5000-K482248-25

Krimfup.se - FUP & DOM på nätet

Härnösandshus

HYRESAVTAL BOSTAD

Nr 39037

Hyresvärd AB HÄRNÖSANDSHUS Box 103 871 23 HÄRNÖSAND	Hyresgäst Jakobsson Johan	Personnr 8102130252
	Hyresgäst	Personnr
Lägenhetsnr 1850104-0428	Månadshyra 2134	Yta 25,5
Lägenhetstyp 1 rum och pentry — Våning	Fastighetsbeteckning Bildhuggaren	
Gatuadress Hovsgatan 58 D	Församling Härnösands Domkyrkoförsamling	
Postnr, Postadress 87160 HÄRNÖSAND	Avtalstid fr o m 040701	☐ t o m ☒ tills vidare
Dessa förråd ingår		

VÄRME	☒ ingår i hyran	☐ ingår ej i hyran
VARMVATTEN	☒ ingår i hyran	☐ ingår ej i hyran
HUSHÅLLSEL	☒ ingår i hyran	☐ ingår ej i hyran

RESERVNYCKEL — Hyresvärden har rätt att inneha reservnyckel till lägenheten.

FÖRFALLODAG — Hyran skall betalas senast sista vardagen före början av varje kalendermånad.

BETALNINGSPÅMINNELSE — Vid försenad hyresbetalning äger hyresvärden rätt till ersättning för skriftligt krav med belopp som vid varje tillfälle gäller enligt lagen om inkassokostnader.

BETALNINGSMOTTAGARE — Hyresvärden eller ombud enligt översänt inbetalningskort.

LÄGENHETSANVÄNDNING — Bostadsändamål.

ÖVRIGA BESTÄMMELSER — På omstående sida angivna villkor skall gälla.

UPPSÄGNINGSTID VID AVFLYTTNING — Uppsägning av detta avtal kan ske tidigast till det månadsskifte som inträffar närmast efter 3 månader från uppsägningen.

KONTRAKTSANTAL — Två likalydande exemplar, varav parterna erhållit var sitt.

Hyresvärdens underskrift	Hyresgästens/-ernas underskrift	
040526 (datum)	040630 (datum)	(datum)
Susanne Thunberg (namnteckning)	John Jacobsson (namnteckning)	(namnteckning)
Susanne Thunberg (namnförtydligande)	Johan Jacobsson (namnförtydligande)	(namnförtydligande)

Krimfup.se - FUP & DOM på nätet

Polisen

PM

Tidslinje bidrag från Härnösands kommun

Signerad av

Signerad datum

Enhet
Polisregion Nord, Samo grova brott 1 Rgn Nord

Diarienr
5000-K482248-25

Uppgiftslämnare	Datum	Tid
Jonas Paulsson	2026-05-07	12:17

Beslag verkställt	Material för analys
Nej	Nej

Mottaget	Mottaget datum	Tid

Sätt på vilket uppgift lämnats

Upprättad av
Jonas Paulsson

Involverade personer	Personnummer/Orgnr	Roll
Jacobsson, Johan		Berörd person

Uppgiften avser
Tidslinje bidrag från Härnösands kommun

Uppgift

Baseras på externt dokument "Arkivhandlingar Härnösands kommun"

Krimfup.se - FUP & DOM på nätet

Bilaga

Tidslinje

Bilaga till PM 2026-05-07 12:17, diarienr 5000-K482248-25

Beskrivning

Krimfup.se - FUP & DOM på nätet

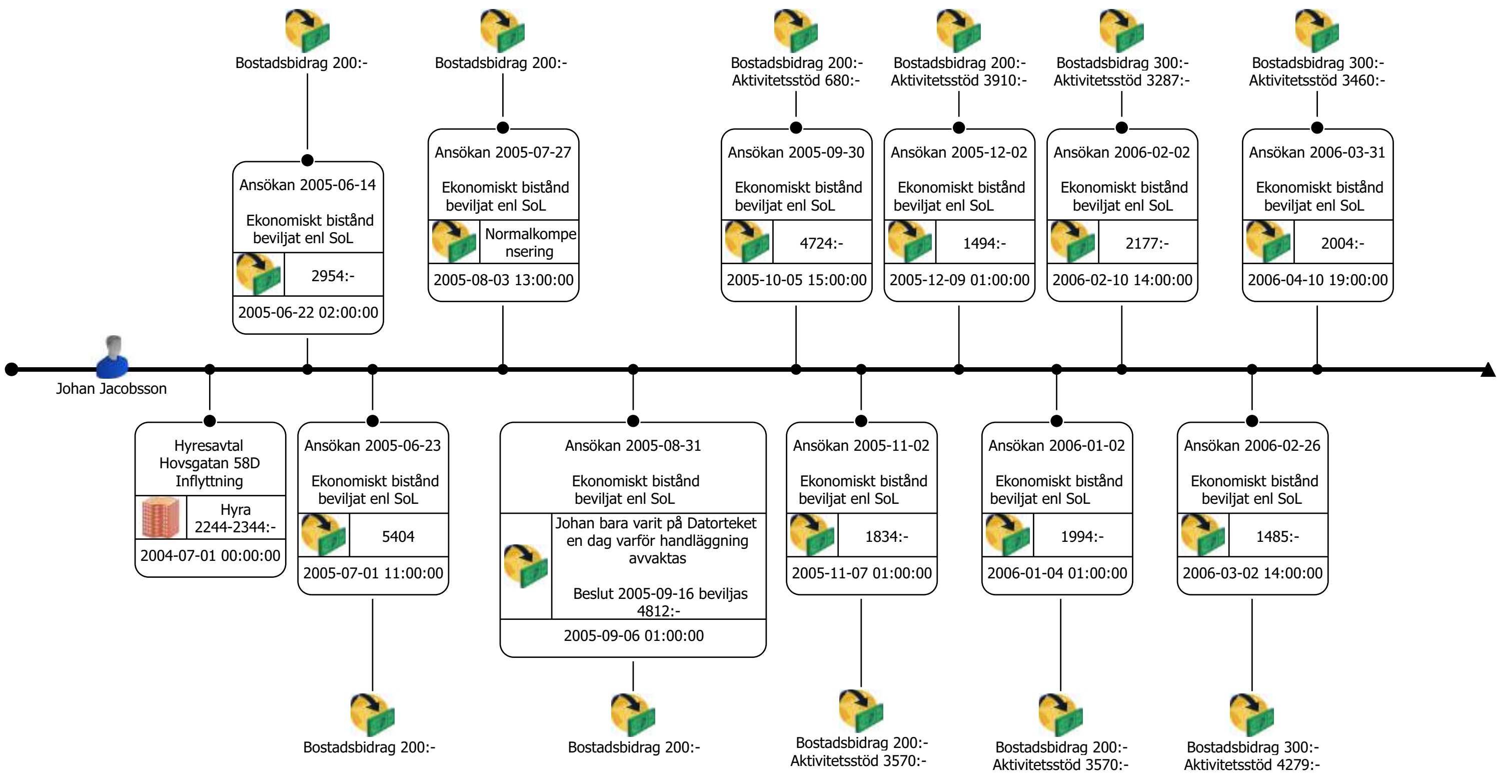

Krimfup.se - FUP & DOM på nätet

Polisen

PM

Kontroll av Jacobssons konto från tiden i H-sand

Signerad av

Signerad datum

Enhet
Polisregion Nord, Samo grova brott 1 Rgn Nord

Diarienr
5000-K482248-25

Uppgiftslämnare
Bernt-Olov Lundberg

Datum
2026-05-07

Tid
14:56

Beslag verkställt
Nej

Material för analys
Nej

Mottaget

Mottaget datum

Tid

Sätt på vilket uppgift lämnats

Upprättad av
Bernt-Olov Lundberg

Uppgiften avser
Kontroll av Jacobssons konto från tiden i Härnösand

Uppgift

Vid förfrågan via Murmel angående vilka konton som Johan Jacobson har så framgick att de konto som hade tidigaste startdatum var från 2008.

I lönespecifikation från Simonsen 2006 finns uppgifter på vilket kontonummer som lönen till Jocobson betalas ut till. Kontonr 5345-0176692, SEB

Vid förfrågan till SEB angående detta konto visar det sig att aktuellt konto öppnades1999-05-06 (i Murmel är svaret 2008-09-05 för samma konto), ingen detaljerad information går att få annat än vilka kort som varit anslutna till konto. Se nedan svar från SEB.

Vi sparar uppgifterna innevarande år+10.

- Privatkonto 5345-01 766 92 finns. Kontot öppnades 1999-05-06.
-
- Kort 528642******3828 är anslutet till konto 5345-01 766 92. Kortinnehavare: JACOBSSON JOHAN, 810213-0252. Inga transaktioner gjordes med kortet under den aktuella perioden.

- Kort 535583******5280 är anslutet till konto 5345-01 766 92. Kortinnehavare: JACOBSSON JOHAN, 810213-0252. OBS! Detaljerad information om korttransaktioner sparas i våra system endast i 4 är.

- Kort 589973******5756 var anslutet till konto 5345-01 766 92. Kortinnehavare: JACOBSSON JOHAN, 810213-0252. Kortet avregistrerades 2024-09-30. OBS! Detaljerad information om korttransaktioner sparas i våra system endast i 4 är.

- Kort 455262******8763 var anslutet till konto 5345-01 766 92. Kortinnehavare: JACOBSSON JOHAN, 810213-0252. Kortet avregistrerades 2017-08-14. OBS! Detaljerad information om korttransaktioner sparas i våra system endast i 4 är.

Krimfup.se - FUP & DOM på nätet

Polisen

PM

Genomgång av Jacobssons kontoutdrag

Signerad av

Signerad datum

Enhet
Polisregion Nord, Samo grova brott 1 Rgn Nord

Diarienr
5000-K482248-25

Uppgiftslämnare	Datum	Tid
Jonas Paulsson	2026-06-04	10:50

Beslag verkställt	Material för analys
Nej	Nej

Mottaget	Mottaget datum	Tid

Sätt på vilket uppgift lämnats

Upprättad av
Jonas Paulsson

Involverade personer	Personnummer/Orgnr	Roll
Jacobsson, Johan		Berörd person

Uppgiften avser
Genomgång av Jacobssons kontoutdrag

Uppgift

Som längst sträcker sig kontoutdragen för år 2016.
Kontoutdragen visar på normala köp av dagligvaror samt diverse abonnemang såsom internet, TV och även bankomatuttag.

Det finns ingen information som leder utredningen framåt.

//Jonas Paulsson, OP-Analytiker

Krimfup.se - FUP & DOM på nätet

Polisen
Region Nord
Forensiska sektionen, Sundsvall
Box 720
851 21 SUNDSVALL

Datum
2026-06-23

Diarienummer
K482248-25
5101/39087-26

Protokoll över fotodokumentation-mätning

Inledande uppgifter

Undersökningen begärd av:	Kammaråklagare Hanna Flordal, Åklagarkammaren i Sundsvall.
Anledning till undersökningen:	Anmälan om grovt våldsbrott.
Undersökningsansvarig:	Kriminaltekniker Bo Johansson
Medundersökare:	Kriminaltekniker Jörgen Lundgren
Plats och tider för undersökningen:	Undersökningen påbörjades den 17 juni 2026 kl. 12.10 och avslutades samma dag kl. 12.30.
Övrig information:	Undersökningen utfördes vid anstalten i Saltvik i Härnösand. Syftet med undersökningen var att mäta fötternas längd och bredd på misstänkt person i ärendet samt en fotodokumentation.

Iakttagelser och undersökningar

Den högra foten hade en längd på ca 253 mm.

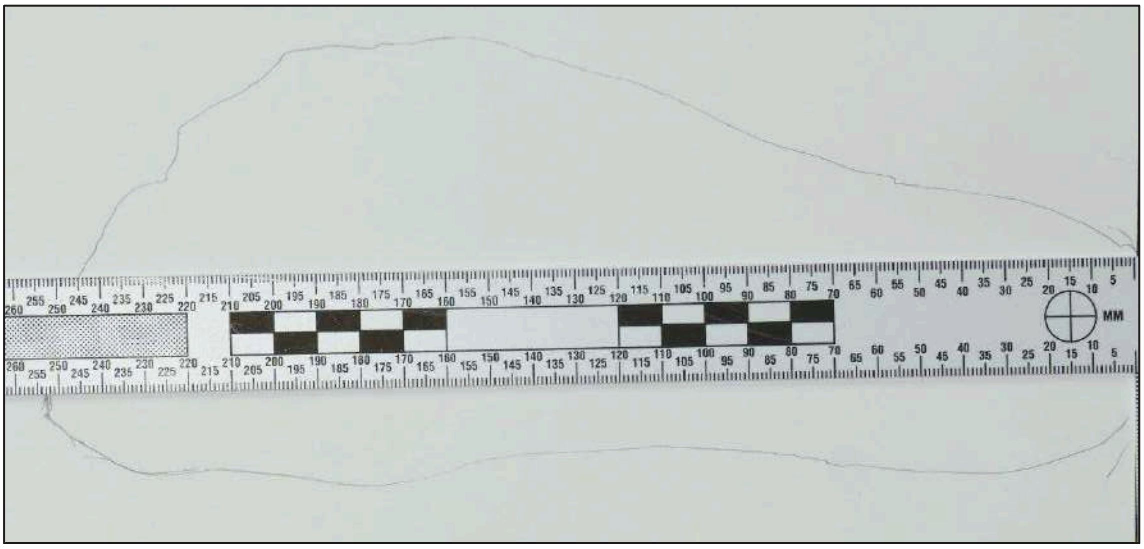

Figur 1. Foto på skiss över höger fot med måttlinjal.

Krimfup.se - FUP & DOM på nätet

Den högra foten hade en bredd på ca 103 mm.

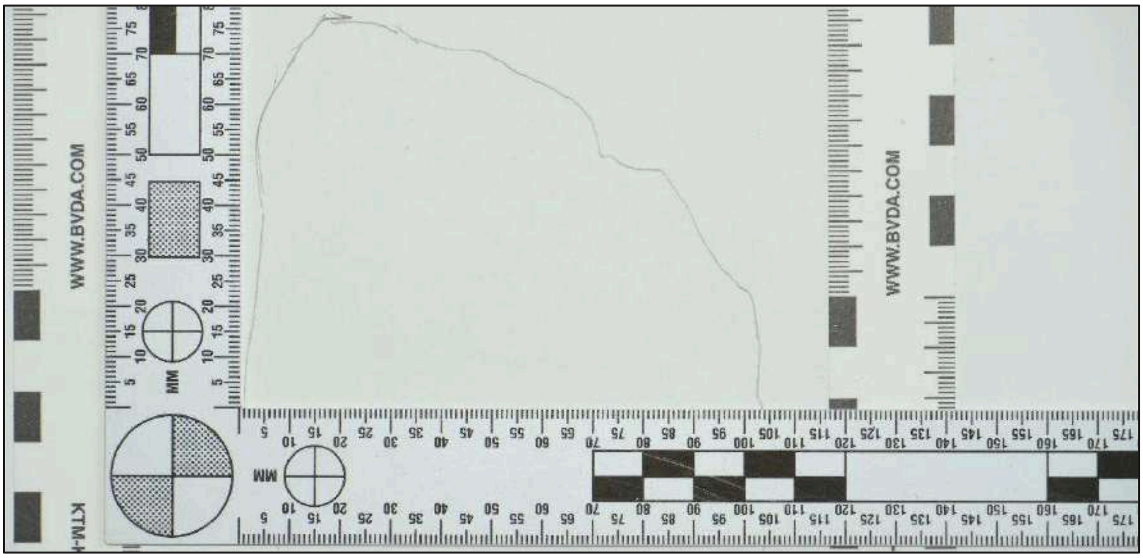

Figur 2. Foto på skiss över höger fot med måttlinjal.

Den vänstra foten hade en längd på ca 250 mm.

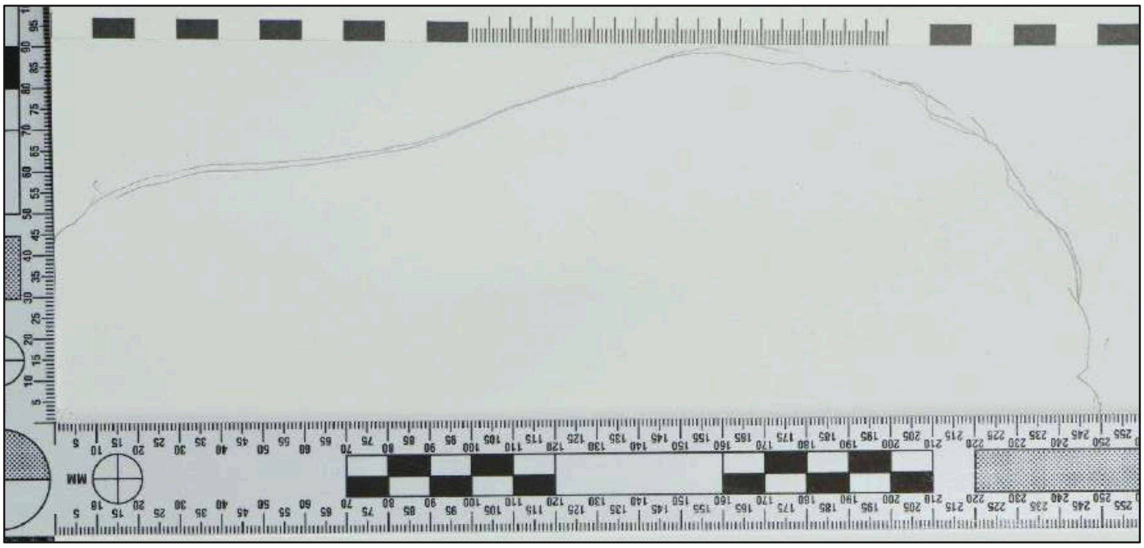

Figur 3. Foto på skiss över vänster fot med måttlinjal.

Krimfup.se - FUP & DOM på nätet

Den vänstra foten hade en bredd på ca 105 mm.

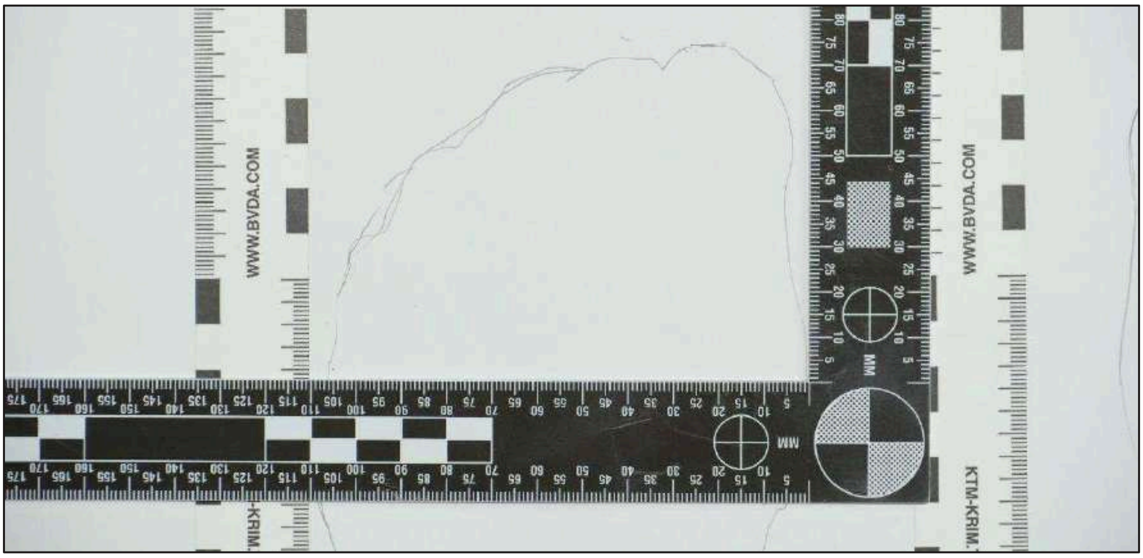

Figur 4. Foto på skiss över vänster fot med måttlinjal.

Undersökningsmetoder

Fotodokumentation

Mätmetod: Ett vitt pappersark med måtten 45 x 32 cm lades på golvet kant i kant med en vägg. Berörd person ställde sig på pappret med både fötterna utan strumpor och med hälen tryckt mot väggen. Ett rakt streck drogs vid längsta tån med hjälp av en måttlinjal, en stiftpenna 0,7 mm, därefter ritades fötternas kontur av på pappret.

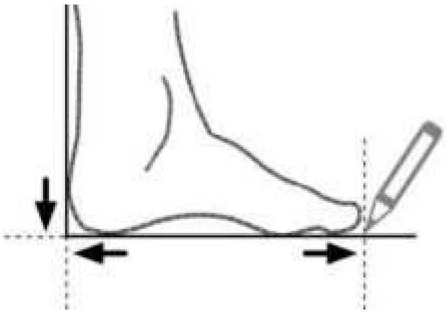

Figur 5 skiss över mätmetod.

Sammanställning av undersökningar och resultat

- Höger fotlängd var ca 253 mm och fotens bredd var ca 103 mm
- Vänster fotlängd var ca 250 mm och fotens bredd var ca 105 mm

Jämförelseprov

Material-märkning	Förnamn	Efternamn	Misstänkt
5101/39087-26/J001	Nils Johan	Jacobsson	Ja

Krimfup.se - FUP & DOM på nätet

Spårmaterial

Material-märkning	Beskrivning	Platsbeskrivning	Säkrat av
2026-5000-SM9733-1	Pappersark	Häktet Saltvik Härnösand	Bo Johansson

Bo Johansson
Kriminalinspektör

Krimfup.se - FUP & DOM på nätet

Polisen

Avrapporteringspm

Avrapporteringspm husrannsakan

Signerad av

Signerad datum

Enhet	Diarienr
Polisregion Nord, Samo grova brott 1 Rgn Nord	5000-K482248-25

Uppgiftslämnare	Datum	Tid
Ann Wester	2026-04-20	14:04

Beslag verkställt	Material för analys
Nej	Nej

Mottaget	Mottaget datum	Tid

Sätt på vilket uppgift lämnats

Upprättad av
Ann Wester

Uppgiften avser
Husrannsakan Skor

Uppgift

En husrannsakan på Västgötagatan 23 A Katrineholm, genomfördes 2026-04-20.

Syftet var att fota av de skor som fanns i lägenheten.

I lägenheten fanns 10 par skor:
I hallen stod 8 par skor.
I garderoben i hallen stod 1 par skor.
I garderoben i rummet stod 1 par skor, dessa bedömdes som helt nya.

I vindsförrådet fanns inga skor.

I tjänsten

Ann Wester, kriminaltekniker

Krimfup.se - FUP & DOM på nätet

Polisen

PM

Skostorlek på misstänkt Jacobssons skor

Signerad av

Signerad datum

Enhet
Polisregion Nord, Samo grova brott 1 Rgn Nord

Diarienr
5000-K482248-25

Uppgiftslämnare	Datum	Tid
Sara Svensk	2026-06-26	13:26

Beslag verkställt	Material för analys
Nej	Nej

Mottaget	Mottaget datum	Tid

Sätt på vilket uppgift lämnats

Upprättad av
Sara Svensk

Involverade personer	Personnummer/Orgnr	Roll
Jacobsson, Johan		Berörd person

Uppgiften avser

Uppgift

2026-04-20 genomfördes en husrannsakan i misstänkt Johan Jacobssons lägenhet på Västgötagatan 23 A Katrineholm – se ” Avrapporteringspm husrannsakan” från samma datum.

Under husrannsakan fotograferades 10 par skor som fanns i lägenheten. Undertecknad har kollat igenom samtliga fotografier som finns sparade i Filip för att klargöra storleken på skorna. Majoriteten av skorna ser ut att vara lågskor och någon form av promenad- eller löparsko.

Nedan framgår märke och skostorlek.
Altra strl. 42.5
Altra strl. 42
Altra strl. 43
Altra strl. 42.5
Altra strl. 42.5
Altra strl. 42.5
Topo strl. 42.5
Joe Nimble strl.42
Birkenstock strl. 42
Xero Shoes strl. 42

I tjänsten,
Pa Sara Svensk

Krimfup.se - FUP & DOM på nätet

Polisen

PM

Inhämtning av journaler

Signerad av

Signerad datum

Enhet
Polisregion Nord, Utredning 1 LPO Skellefteå

Diarienr
5000-K482248-25

Uppgiftslämnare	Datum	Tid
Sandra Stål	2026-04-27	13:19

Beslag verkställt	Material för analys
Nej	Nej

Mottaget	Mottaget datum	Tid

Sätt på vilket uppgift lämnats

Upprättad av
Sandra Stål

Uppgiften avser

Uppgift

Begäran om att få ut handlingar från Socialförvaltningen skickat till Härnösand, Halmstad, Nyköping, Katrineholm, Härjedalen (Hede), Östersund (Frösön) samt Flens kommun (Bettne). Svar har inkommit från samtliga. Härnösand har skickat att de inte har något på Johan hos dem men att de har skickat begäran vidare till sitt arkiv på kommunen för att få ut äldre handlingar. Härnösands arkiv har skickat de arkivhandlingar som finns gällande Johan, se externt dokument, arkivhandlingar Härnösands kommun. Övriga svar som inkommit är att de inte finns några journaler gällande Johan hos dem.

Begäran om att få ut handlingar från sjukvård (sjukhus, vårdcentral) samt psykiatri är skickad till Stadsarkivet i Nyköping (Nyköping, Katrineholm, Flen), Regionarkivet Västernorrland (Härnösand), Regionarkivet Jämtland Härjedalen (Frösön, Hede) samt regionarkivet Halland (Halmstad). Samtliga av dessa har svarat. Region Sörmland har skickat de journalkopior som finns hos dem, se externt dokument, journalkopior Region Sörmland. De övriga svar som inkommit är att det inte finns några journaler gällande Johan hos dem.

I ovanstående arkiv finns journaler fram till 2009. Efter 2009 måste man specificera vilket sjukhus/vårdcentral man önskar att de söker i journalsystemet hos.

Begäran om att få ut handlingar från Nävertorps vårdcentral är skickad. Det finns en journalanteckning gällande Johan hos Nävertorps vårdcentral, se externt dokument Journalanteckning, Nävertorp vårdcentral.

Begäran skickad till E-hälsomyndigheten. Johan har inga läkemedel i Nationella läkemedelslistan under perioden 210501-260408. E-hälsomyndighetens register visar uppgifter om läkemedel från 2021-05-01.

Begäran skickad till Socialstyrelsen för att få ut uppgifter från läkemedelsregistret. Registerutdrag från läkemedelsregistret har inkommit, se externt dokument registerutdrag från läkemedelsregistret.

Krimfup.se - FUP & DOM på nätet

Polisen

Protokoll över frihetsberövande

Signerat av
Sara Svensk
Signerat datum
2026-04-08

Enhet
Polisregion Nord, Samo grova brott 1 Rgn Nord

Diarienummer
5000-K482248-25

Aktuell status
Häktad

Person som tvångsmedlet avser
Jacobsson, Nils Johan, 19810213-0252

ID-kontroll

Kontrollsätt	Kontrollerat av

Grunduppgifter för tvångsmedlet

Inledande frihetsberövande
Anhållande i sin frånvaro

Datum och tid för beslut	Beslutsfattare
2026-04-07 15:13	Flordal, Hanna

Brott/utredning
0310 - Mord
0311 - Mord

Plats för verkställan	Verkställt av	Datum och tid för verkställighet
LGH 1102 , Västgötagatan 23 A , Katrineholm	Johansson, Amanda Farrenkopf, Martin	2026-04-08 11:44

Envarsgripande	Gripen av	Införd av	Införd datum och tid
		Johansson, Amanda Farrenkopf, Martin	2026-04-08 12:52

Övriga närvarande vid åtgärden	Övriga uppgifter om verkställigheten

Förvaringsplats
Häktet Saltvik

Aktuella uppgifter

Datum och tid för beslut	Beslutsfattare
2026-04-10	Ångermanlands tingsrätt

Brott/utredning
0310 - Mord
0311 - Mord

Ändamål med åtgärden
- Flyktfara
- Kollusionsfara
- Obligatorisk häktning

Restriktioner	Särskilda anvisningar
Restriktioner finns.	Samsittning, gemensam vistelse, ta emot besök, elektronisk kommunikation, försändelser (brev mm) Skäl för restriktioner

Misstankegrad	Medgärningsmän
Sannolika skäl	

Sista dag för häktningsförhandling	Sista dag för häktningsframställan

Krimfup.se - FUP & DOM på nätet

Polisen

Protokoll över frihetsberövande

Signerat av
Sara Svensk
Signerat datum
2026-04-08

Enhet
Polisregion Nord, Samo grova brott 1 Rgn Nord

Diarienummer
5000-K482248-25

Beslut

Typ	Datum och tid	Beslutsfattare
Anhållande i sin frånvaro	2026-04-07 15:13	Flordal, Hanna
Anhållandet kvarstår	2026-04-08 13:05	Flordal, Hanna
Anhållandet kvarstår	2026-04-08 16:38	Flordal, Hanna
Häktning	2026-04-10	Ångermanlands tingsrätt
Ändra restriktioner	2026-06-03 07:27	Flordal, Hanna

Åtgärder

Typ	Datum och tid	Utfört av
24:8 förhör genomfört	2026-04-08 12:58	Sundbom, Agneta Öberg, Maria
Förvaringsplats förändrad	2026-04-10 14:08	Personal, Häktes (Häktet Nyköping, Nyköping)
Förvaringsplats förändrad	2026-04-14 17:30	NTE, Kriminalvården (Kriminalvården, Sverige)

Krimfup.se - FUP & DOM på nätet

Ångermanlands tingsrätt
Målenheten

HÄKTNINGSBESKED
Datum: 2026-04-10

Mål nr. B 1029-26

Den misstänkte

Efternamn och förnamn	Personnummer	Utländskt medborgarskap
Johan Jacobsson	810213-0252	

Åklagare / Försvarare

Åklagare	Försvarare
Kammaråklagare Hanna Flordal	Advokat Johan Lavås

Tingsrätten har fattat följande beslut

- [ ] Häktningsyrkandet har avslagits och anhållningsbeslutet hävts.
- [X] Den misstänkte har häktats ~~/ omhäktats~~
  Sannolika skäl ~~/ Skälig misstanke~~

- [ ] Åklagaren får **inte** meddela restriktioner.

Åklagaren får meddela restriktioner i rätten att

- [X] placeras tillsammans med andra intagna (s.k. samsittning)
- [X] vistas i gemensamhet
- [X] följa vad som händer i omvärlden
- [X] inneha tidskrifter och tidningar
- [X] ta emot besök
- [X] stå i förbindelse med annan genom elektronisk kommunikation
- [X] sända och ta emot försändelser

Övriga upplysningar

Målet överlämnas till

Tid för ny häktningsförhandling: kl.

Åtal ska väckas senast: 8 maj 2026 kl. 11.00

[signature]

Tingsnotarie Kaia Andersson

Besöksadress	Telefon	Postadress	E-post
Backgränd 9	0611-46 05 00	Box 114 871 23 Härnösand	angermanlands.tingsratt@dom.se

Krimfup.se - FUP & DOM på nätet

Polisen

Protokoll över kroppsbesiktning

Signerat av
Sara Svensk
Signerat datum
2026-04-08

Enhet
Polisregion Nord, Samo grova brott 1 Rgn Nord

Diarienummer
5000-K482248-25

Aktuell status
Verkställd

Person som tvångsmedlet avser
Jacobsson, Nils Johan, 19810213-0252

ID-kontroll

Kontrollsätt	Kontrollerat av
Känd av polisanställd	Paulsson, Jonas

Grunduppgifter för tvångsmedlet

Datum och tid för beslut	Beslutsfattare	
2026-04-07 15:15	Flordal, Hanna	

Plats för verkställan	Verkställt av	Datum och tid för verkställighet
Västgötagatan 23 A , Katrineholm	Paulsson, Jonas	2026-04-08 11:50

Brott/utredning
0310 - Mord
0311 - Mord

Ändamål med åtgärden	Beslutade direktiv
• Salivprov för registrering i DNA- eller utredningsregistret (RB 28:12 a)	• Saliv

Verkställighet av direktiv	Verkställt	Motivering
• Saliv	Ja	

Införd datum och tid	Kroppsbesiktning avslutad datum och tid
	2026-04-08 11:51

Övriga närvarande vid åtgärden	Övriga uppgifter om verkställigheten

Beslut

Typ	Datum och tid	Beslutsfattare
Kroppsbesiktning	2026-04-07 15:15	Flordal, Hanna

Åtgärder

Beslag

Nej

Krimfup.se - FUP & DOM på nätet

Polisen

Protokoll över kroppsbesiktning

Signerat av
Sara Svensk
Signerat datum
2026-04-08

Enhet
Polisregion Nord, Samo grova brott 1 Rgn Nord

Diarienummer
5000-K482248-25

Historik

Datum	Registrerat av	Beslutsfattare	Beslutsdatum	Händelse	Förändring
2026-04-08 11:57	Sara Svensk	Hanna Flordal	2026-04-07	Beslut om kroppsbesiktning	Beslut fattat av Hanna Flordal och avser 198102130252 Nils Johan Jacobsson.
2026-04-08 13:13	Sara Svensk			Beslut signerat	Signerat
2026-04-08 13:13	Sara Svensk			Verkställd	Verkställd av Jonas Paulsson den 2026-04-08 11:50.

Krimfup.se - FUP & DOM på nätet

Polisen

Protokoll över kroppsbesiktning

Daktning

Signerat av
Sara Svensk
Signerat datum
2026-04-10

Enhet
Polisregion Nord, Samo grova brott 1 Rgn Nord

Diarienummer
5000-K482248-25

Aktuell status
Verkställd

Person som tvångsmedlet avser
Jacobsson, Nils Johan, 19810213-0252

ID-kontroll

Kontrollsätt	Kontrollerat av

Grunduppgifter för tvångsmedlet

Datum och tid för beslut	Beslutsfattare	
2026-04-07 15:16	Flordal, Hanna	

Plats för verkställan	Verkställt av	Datum och tid för verkställighet
Polisen Nyköping , Polisen Nyköping, Folkungavägen 2 , Nyköping	Kilan, Salim	2026-04-08 14:56

Brott/utredning
0310 - Mord
0311 - Mord

Ändamål med åtgärden	Beslutade direktiv
• Utröna omständigheter som kan ha betydelse för utredningen	• Övrigt

Verkställighet av direktiv	Verkställt	Motivering
• Övrigt	Ja	

Införd datum och tid	Kroppsbesiktning avslutad datum och tid
	2026-04-08 15:15

Övriga närvarande vid åtgärden	Övriga uppgifter om verkställigheten

Beslut

Typ	Datum och tid	Beslutsfattare
Kroppsbesiktning	2026-04-07 15:16	Flordal, Hanna

Åtgärder

Beslag

Nej

Krimfup.se - FUP & DOM på nätet

Polisen

Protokoll över kroppsbesiktning

Daktning

Signerat av
Sara Svensk
Signerat datum
2026-04-10

Enhet
Polisregion Nord, Samo grova brott 1 Rgn Nord

Diarienummer
5000-K482248-25

Historik

Datum	Registrerat av	Beslutsfattare	Beslutsdatum	Händelse	Förändring
2026-04-08 14:53	Sara Svensk	Hanna Flordal	2026-04-07	Beslut om kroppsbesiktning	Beslut fattat av Hanna Flordal och avser 198102130252 Nils Johan Jacobsson.
2026-04-10 09:14	Sara Svensk			Beslut signerat	Signerat
2026-04-10 09:14	Sara Svensk			Verkställd	Verkställd av Salim Kilan den 2026-04-08 14:56.

Krimfup.se - FUP & DOM på nätet

Polisen

Protokoll över kroppsbesiktning

Signerat av
Anders Sundin
Signerat datum
2026-06-18

Enhet
Polisregion Nord, Samo grova brott 1 Rgn Nord

Diarienummer
5000-K482248-25

Aktuell status
Verkställd

Person som tvångsmedlet avser
Jacobsson, Nils Johan, 19810213-0252

ID-kontroll

Kontrollsätt	Kontrollerat av

Grunduppgifter för tvångsmedlet

Datum och tid för beslut	Beslutsfattare	
2026-04-15 11:40	Flordal, Hanna	

Plats för verkställan	Verkställt av	Datum och tid för verkställighet
Jacobsson, Nils Johan Saltviksvägen/Verkstadsvägen. Genomfördes i daktningsrummet på anstalten Saltvik. , Saltviksvägen/ Verkstadsvägen , Härnösand	Johansson, Bo Lundgren, Jörgen	2026-06-17 12:10

Brott/utredning
0310 - Mord
0311 - Mord

Ändamål med åtgärden	Beslutade direktiv
• Utröna omständigheter som kan ha betydelse för utredningen	• Övrigt

Verkställighet av direktiv	Verkställt	Motivering
• Övrigt	Ja	

Införd datum och tid	Kroppsbesiktning avslutad datum och tid
	2026-06-17 12:22

Övriga närvarande vid åtgärden	Övriga uppgifter om verkställigheten
Poliserna Anders Sundin, Maria Öberg samt offentlig försvarare Johan Lavås	

Beslut

Typ	Datum och tid	Beslutsfattare
Kroppsbesiktning	2026-04-15 11:40	Flordal, Hanna

Åtgärder

Beslag

Nej

Krimfup.se - FUP & DOM på nätet

Polisen

Protokoll över kroppsbesiktning

Signerat av
Anders Sundin
Signerat datum
2026-06-18

Enhet
Polisregion Nord, Samo grova brott 1 Rgn Nord

Diarienummer
5000-K482248-25

Historik

Datum	Registrerat av	Beslutsfattare	Beslutsdatum	Händelse	Förändring
2026-04-15 12:22	Sara Svensk	Hanna Flordal	2026-04-15	Beslut om kroppsbesiktning	Beslut fattat av Hanna Flordal och avser 198102130252 Nils Johan Jacobsson.
2026-06-18 13:15	Anders Sundin			Beslut signerat	Signerat
2026-06-18 13:15	Anders Sundin			Verkställd	Verkställd av Bo Johansson och Jörgen Lundgren den 2026-06-17 12:10.

Krimfup.se - FUP & DOM på nätet

Polisen

Protokoll över Kroppsvisitation

Signerat av
Anders Sundin
Signerat datum
2026-06-18

Enhet
Polisregion Nord, Samo grova brott 1 Rgn Nord

Diarienummer
5000-K482248-25

Aktuell status
Verkställd

Person som tvångsmedlet avser
Jacobsson, Nils Johan, 19810213-0252

ID-kontroll

Kontrollsätt

Kontrollerat av

Grunduppgifter för tvångsmedlet

Datum och tid för beslut
2026-06-02 10:34

Beslutsfattare
Flordal, Hanna

Plats för verkställan
Jacobsson, Nils Johan Saltviksvägen/Verkstadsvägen. Besöksrum, anstalten Saltvik , Saltviksvägen/ Verkstadsvägen , Härnösand

Verkställt av
Sundin, Anders

Datum och tid för verkställighet
2026-06-02 10:39

Brott/utredning
0310 - Mord

Ändamål med åtgärden
- Eftersökande av föremål som är underkastad beslag

Omfattning/direktiv
Söka efter anteckningar som mt Johan hade med sig till förhöret. Enligt Johan handlade anteckningarna om vad som händer minuterna efter det som sker vid gården.

Övriga närvarande vid åtgärden
Polisen Maria Öberg och mt Johan´s offentliga försvarare Johan Lavås.

Övriga uppgifter om verkställigheten
Lappen med anteckningarna hittades inte på mt Johan när kroppsvisitationen verkställdes. Johan hade överlämnat anteckningarna till sin försvarare Johan Lavås.

Beslut

Typ	Datum och tid	Beslutsfattare
Kroppsvisitation	2026-06-02 10:34	Flordal, Hanna

Åtgärder

Beslag

Nej

Krimfup.se - FUP & DOM på nätet

Polisen

Protokoll över Kroppsvisitation

Signerat av
Anders Sundin
Signerat datum
2026-06-18

Enhet
Polisregion Nord, Samo grova brott 1 Rgn Nord

Diarienummer
5000-K482248-25

Historik

Datum	Registrerat av	Beslutsfattare	Beslutsdatum	Händelse	Förändring
2026-06-18 14:21	Anders Sundin	Hanna Flordal	2026-06-02	Beslut om kroppsvisitation	Beslut fattat av Hanna Flordal och avser 198102130252 Nils Johan Jacobsson.
2026-06-18 14:29	Anders Sundin			Beslut signerat	Signerat
2026-06-18 14:29	Anders Sundin			Verkställd	Verkställd av Anders Sundin den 2026-06-02 10:39.

Krimfup.se - FUP & DOM på nätet

Polisen

Protokoll över husrannsakan

Signerat av
Sara Svensk
Signerat datum
2026-04-08

Enhet
Polisregion Nord, Samo grova brott 1 Rgn Nord

Diarienummer
5000-K482248-25

Aktuell status
Verkställd

Misstänkt person
Jacobsson, Nils Johan

Grunduppgifter för tvångsmedlet

Datum och tid för beslut	Beslutsfattare	
2026-04-07 15:14	Flordal, Hanna (Åklagarkammaren, Sundsvall)	
Plats för verkställan	**Verkställt av**	**Datum och tid för verkställighet**
LGH 1102 , Västgötagatan 23 A , Katrineholm	Perming Tengqvist, Josefine Paulsson, Jonas Johansson, Amanda Hall, Melinda Thomsen, Henrik Nyberg, Karl Farrenkopf, Martin Berglund, Oskar Engström, Nathalie	2026-04-08 11:43

Husrannsakan sker hos misstänkt	Personen hos vilken husrannsakan gjordes var närvarande
Ja	Ja
Ändamål med åtgärden	**Brott/utredning**
• Utröna omständigheter som kan ha betydelse för utredningen • Eftersökande av föremål som är underkastad beslag • Eftersökande av person	0310 - Mord 0311 - Mord

Omfattning/direktiv
Husrannsakan ska genomföras i bostaden med tillhörande biutrymmen.

Övriga närvarande vid åtgärden

Övriga uppgifter om verkställighet
Misstänkt befann sig i bostaden när husrannsakan verkställdes. Avlägsnades från platsen efter verkställan.

Beslag

2026-5000-BG41163

Åtgärder

Beslut

Typ	Datum och tid	Beslutsfattare
Husrannsakan	2026-04-07 15:14	Flordal, Hanna (Åklagarkammaren, Sundsvall)

Krimfup.se - FUP & DOM på nätet

Polisen

Beslagsprotokoll

2026-5000-BG41163

Signerat av

Signerat datum

Diarienummer
5000-K482248-25

Handläggande enhet
Polisregion Nord, Samo grova brott 1 Rgn Nord

Misstänkt person Jacobsson, Nils Johan, 19810213-0252	
Plats för verkställan LGH 1102 , Västgötagatan 23 A , Katrineholm	Datum och klockslag för verkställighet 2026-04-08 11:43
Beslutat av Flordal, Hanna	Verkställt av Paulsson, Jonas Thomsen, Henrik Johansson, Amanda Nyberg, Karl Perming Tengqvist, Josefine Hall, Melinda Berglund, Oskar Engström, Nathalie Farrenkopf, Martin
Domstol för överklagan Ångermanlands tingsrätt	Brott / Utredning utan brott 0310 - Mord 0311 - Mord

Föremålspunkter

2026-5000-BG41163-1
Spelserver (1 st)

Platsbeskrivning
I TV-bänk under TV:n.

Status
Fastställd

Ändamål med åtgärden
- Beslag RB 27:1 föremålet har betydelse för utredning om brott

Beslag taget från
Jacobsson, Nils Johan

Uppskattat värde

Anspråkstagare
Jacobsson, Nils Johan

Värderingssätt

Fabrikat : Silverstone
Modell : DPSG16WO21400315
Anteckningar: Vit

Krimfup.se - FUP & DOM på nätet

Polisen

Beslagsprotokoll

2026-5000-BG41163

Signerat av

Signerat datum

Handläggande enhet
Polisregion Nord, Samo grova brott 1 Rgn Nord

Diarienummer
5000-K482248-25

Föremålspunkter

2026-5000-BG41163-2
Extern disk (1 st)

Platsbeskrivning
I skåp i vardagsrum/sovrum

Status
Fastställd

Ändamål med åtgärden
- Beslag RB 27:1 föremålet har betydelse för utredning om brott

Beslag taget från
Jacobsson, Nils Johan

Uppskattat värde

Anspråkstagare
Jacobsson, Nils Johan

Värderingssätt

Fabrikat : Deltaco
Modell : MAP-GD29U3
Färg : Grå

2026-5000-BG41163-3
Videokamera (1 st)

Platsbeskrivning
Kameran är i fodral. Beslagtogs från skåp i vardagsrum/sovrum.

Status
Fastställd

Ändamål med åtgärden
- Beslag RB 27:1 föremålet har betydelse för utredning om brott

Beslag taget från
Jacobsson, Nils Johan

Uppskattat värde

Anspråkstagare
Jacobsson, Nils Johan

Värderingssätt

Fabrikat : Panasonic
Modell : HC-V380
Färg : Svart

Krimfup.se - FUP & DOM på nätet

Polisen

Beslagsprotokoll

2026-5000-BG41163

Signerat av

Signerat datum

Handläggande enhet
Polisregion Nord, Samo grova brott 1 Rgn Nord

Diarienummer
5000-K482248-25

Föremålspunkter

2026-5000-BG41163-4
Kamera (1 st)

Platsbeskrivning
Kameran ligger i ett fodral märkt Samsung. Löst batteri i fodralet. Beslagtogs från skåp i vardagsrum/sovrum.

Status
Fastställd

Ändamål med åtgärden
- Beslag RB 27:1 föremålet har betydelse för utredning om brott

Beslag taget från
Jacobsson, Nils Johan

Uppskattat värde

Anspråkstagare
Jacobsson, Nils Johan

Värderingssätt

Fabrikat : Fuji
Modell : XQ2
Färg : Svart

2026-5000-BG41163-5
Usb-minne (1 st)

Platsbeskrivning
Beslagtogs från skåp i vardagsrum/sovrum.

Status
Fastställd

Ändamål med åtgärden
- Beslag RB 27:1 föremålet har betydelse för utredning om brott

Beslag taget från
Jacobsson, Nils Johan

Uppskattat värde

Anspråkstagare
Jacobsson, Nils Johan

Värderingssätt

Fabrikat : Kingstone
Typ : 112
Anteckningar: Svart/Vit

Krimfup.se - FUP & DOM på nätet

Beslagsprotokoll

2026-5000-BG41163

Signerat av

Signerat datum

Diarienummer
5000-K482248-25

Handläggande enhet
Polisregion Nord, Samo grova brott 1 Rgn Nord

Föremålspunkter

2026-5000-BG41163-6
Usb-minne (1 st)

Platsbeskrivning
Beslagtogs från skåp i vardagsrum/sovrum.

Status
Fastställd

Ändamål med åtgärden
- Beslag RB 27:1 föremålet har betydelse för utredning om brott

Beslag taget från
Jacobsson, Nils Johan

Uppskattat värde

Anspråkstagare
Jacobsson, Nils Johan

Värderingssätt

Fabrikat : Samsung
Anteckningar: 32 gb Svart/silver

2026-5000-BG41163-7
Usb-minne (1 st)

Platsbeskrivning
På minnet sitter en tejpbit. På tejpen står handskrivet: WINB105

Status
Fastställd

Ändamål med åtgärden
- Beslag RB 27:1 föremålet har betydelse för utredning om brott

Beslag taget från
Jacobsson, Nils Johan

Uppskattat värde

Anspråkstagare
Jacobsson, Nils Johan

Värderingssätt

Fabrikat : Sandisk
Anteckningar: Svart.

2026-5000-BG41163-8
Minneskort (1 st)

Platsbeskrivning
Beslagtogs från skåp i vardagsrum/sovrum.

Status
Fastställd

Ändamål med åtgärden
- Beslag RB 27:1 föremålet har betydelse för utredning om brott

Beslag taget från
Jacobsson, Nils Johan

Uppskattat värde

Anspråkstagare
Jacobsson, Nils Johan

Värderingssätt

Fabrikat : Sandisk
Typ : Ultra 16 GB

Krimfup.se - FUP & DOM på nätet

Polisen

Beslagsprotokoll

2026-5000-BG41163

Signerat av

Signerat datum

Handläggande enhet
Polisregion Nord, Samo grova brott 1 Rgn Nord

Diarienummer
5000-K482248-25

Föremålspunkter

2026-5000-BG41163-9
Minneskort (1 st)

Platsbeskrivning
Beslagtogs från skåp i vardagsrum/sovrum.

Status
Fastställd

Ändamål med åtgärden
- Beslag RB 27:1 föremålet har betydelse för utredning om brott

Beslag taget från
Jacobsson, Nils Johan

Uppskattat värde

Anspråkstagare
Jacobsson, Nils Johan

Värderingssätt

Fabrikat : Samsung
Anteckningar: 64 GB

2026-5000-BG41163-10
Dator (1 st)

Platsbeskrivning
Mt hade datorn i sitt knä när han greps.

Status
Fastställd

Ändamål med åtgärden
- Beslag RB 27:1 föremålet har betydelse för utredning om brott

Beslag taget från
Jacobsson, Nils Johan

Uppskattat värde

Anspråkstagare
Jacobsson, Nils Johan

Värderingssätt

Fabrikat : Acer
Typ : Bärbar dator
Modell : N18Q3
Färg : Silver

2026-5000-BG41163-11
Mobiltelefon (1 st)

Platsbeskrivning
Låg på bänk i vardagsrum/sovrum.

Status
Fastställd

Ändamål med åtgärden
- Beslag RB 27:1 föremålet har betydelse för utredning om brott

Beslag taget från
Jacobsson, Nils Johan

Uppskattat värde

Anspråkstagare
Jacobsson, Nils Johan

Värderingssätt

Fabrikat : Motorola
Registrerad hos : SSF/Smart Safety Mobiltel.reg.
Färg : Svart
Anteckningar: Turkost fodral

Krimfup.se - FUP & DOM på nätet

Polisen

Beslagsprotokoll

2026-5000-BG41163

Signerat av

Signerat datum

Handläggande enhet
Polisregion Nord, Samo grova brott 1 Rgn Nord

Diarienummer
5000-K482248-25

Föremålspunkter

2026-5000-BG41163-12
Anteckningsbok (1 st)

Platsbeskrivning
Låg på byrå vardagsrum/sovrum

Status
Fastställd

Ändamål med åtgärden
- Beslag RB 27:1 föremålet har betydelse för utredning om brott

Beslag taget från
Jacobsson, Nils Johan

Uppskattat värde

Anspråkstagare
Jacobsson, Nils Johan

Värderingssätt

Anteckningar: Svart pärm. Notebook

2026-5000-BG41163-13
Moderkort med fläkt (1 st)

Platsbeskrivning
I plastlåda i förråd på vinden. Förrådsnummer 1102A.

Status
Fastställd

Ändamål med åtgärden
- Beslag RB 27:1 föremålet har betydelse för utredning om brott

Beslag taget från
Jacobsson, Nils Johan

Uppskattat värde

Anspråkstagare
Jacobsson, Nils Johan

Värderingssätt

2026-5000-BG41163-14
Mobiltelefon (1 st)

Platsbeskrivning
I plastlåda i förråd på vinden. Förrådsnummer 1102A.

Status
Fastställd

Ändamål med åtgärden
- Beslag RB 27:1 föremålet har betydelse för utredning om brott

Beslag taget från
Jacobsson, Nils Johan

Uppskattat värde

Anspråkstagare
Jacobsson, Nils Johan

Värderingssätt

Fabrikat : Doro

Modell : 5031

Färg : Röd

Krimfup.se - FUP & DOM på nätet

Polisen

Beslagsprotokoll

2026-5000-BG41163

Signerat av

Signerat datum

Handläggande enhet
Polisregion Nord, Samo grova brott 1 Rgn Nord

Diarienummer
5000-K482248-25

Föremålspunkter

2026-5000-BG41163-15
Ipod (1 st)

Platsbeskrivning
I plastlåda i förråd på vinden. Förrådsnummer 1102A.

Status
Fastställd

Ändamål med åtgärden
- Beslag RB 27:1 föremålet har betydelse för utredning om brott

Beslag taget från
Jacobsson, Nils Johan

Uppskattat värde

Anspråkstagare
Jacobsson, Nils Johan

Värderingssätt

Fabrikat : Apple

2026-5000-BG41163-16
Dator (1 st)

Platsbeskrivning
I plastlåda i förråd på vinden. Förrådsnummer 1102A.

Tillhörande ladd-sladd.

Status
Fastställd

Ändamål med åtgärden
- Beslag RB 27:1 föremålet har betydelse för utredning om brott

Beslag taget från
Jacobsson, Nils Johan

Uppskattat värde

Anspråkstagare
Jacobsson, Nils Johan

Värderingssätt

Fabrikat : Acer

Typ : Bärbar dator

Färg : Silver

Krimfup.se - FUP & DOM på nätet

Polisen

Beslagsprotokoll

2026-5000-BG41163

Signerat av

Signerat datum

Diarienummer
5000-K482248-25

Handläggande enhet
Polisregion Nord, Samo grova brott 1 Rgn Nord

Föremålspunkter

2026-5000-BG41163-17
Dator (1 st)

Platsbeskrivning
I plastlåda i förråd på vinden. Förrådsnummer 1102A.

Med tillhörande ladd-sladd..

Status
Fastställd

Ändamål med åtgärden
- Beslag RB 27:1 föremålet har betydelse för utredning om brott

Beslag taget från
Jacobsson, Nils Johan

Uppskattat värde

Anspråkstagare
Jacobsson, Nils Johan

Värderingssätt

Fabrikat : Samsung
Modell : NoteBook
Typ : Bärbar dator
Färg : Silver

2026-5000-BG41163-18
Usb-minne (1 st)

Platsbeskrivning
I plastlåda i förråd på vinden. Förrådsnummer 1102A.

Status
Fastställd

Ändamål med åtgärden
- Beslag RB 27:1 föremålet har betydelse för utredning om brott

Beslag taget från
Jacobsson, Nils Johan

Uppskattat värde

Anspråkstagare
Jacobsson, Nils Johan

Värderingssätt

Anteckningar: Svart

Krimfup.se - FUP & DOM på nätet

PM

PM ang husrannsakan

Signerad av

Signerad datum

Enhet
Polisregion Öst, BF-IGV 6 LPO Nyköping

Diarienr
5000-K482248-25

Uppgiftslämnare	Datum	Tid
Amanda Johansson	2026-04-08	14:42

Beslag verkställt	Material för analys
Nej	Nej

Mottaget	Mottaget datum	Tid

Sätt på vilket uppgift lämnats

Upprättad av
Amanda Johansson

Uppgiften avser
Ingripande av Johan,, Västgötagatan 23A LGH 1102 Katrineholm

Uppgift

Polis går in i Johans lägenhet på Västgötagatan 23A i Katrineholm med anledning av att han ska frihetsberövas i ärendet. Polis har nyckel till bostaden och går in tyst, när polis kommer in sitter Johan i sovrum/vardagsrum med hörlurar på och med en bärbar dator i knät. Johan har ett par mjukisbyxor, strumpor och en t-shirt på sig. Johan blir initialt chockad och rädd, polis identifierar sig tydligt. Johan förses med handfängelse och sätts på sängen under tiden polis förklarar vad vi gör där.

Polis meddelar att Johan är misstänkt för grovt brott, Johan har inga ytterligare frågor angående detta. Under transporten är Johan tyst, Johan nickar när polis förklarar vad som kommer att händer inne på polisstationen. Johan har inget som han undrar över.

I tjänsten
Pa Johansson.

Krimfup.se - FUP & DOM på nätet

Polisen

Beslagsprotokoll

2026-5000-BG41163

Signerat av

Signerat datum

Diarienummer
5000-K482248-25

Handläggande enhet
Polisregion Nord, Samo grova brott 1 Rgn Nord

Misstänkt person Jacobsson, Nils Johan, 19810213-0252	
Plats för verkställan LGH 1102 , Västgötagatan 23 A , Katrineholm	Datum och klockslag för verkställighet 2026-04-08 11:43
Beslutat av Flordal, Hanna	Verkställt av Paulsson, Jonas Thomsen, Henrik Johansson, Amanda Nyberg, Karl Perming Tengqvist, Josefine Hall, Melinda Berglund, Oskar Engström, Nathalie Farrenkopf, Martin
Domstol för överklagan Ångermanlands tingsrätt	Brott / Utredning utan brott 0310 - Mord 0311 - Mord

Föremålspunkter

2026-5000-BG41163-1
Spelserver (1 st)

Platsbeskrivning
I TV-bänk under TV:n.

Status
Fastställd

Ändamål med åtgärden
- Beslag RB 27:1 föremålet har betydelse för utredning om brott

Beslag taget från
Jacobsson, Nils Johan

Uppskattat värde

Anspråkstagare
Jacobsson, Nils Johan

Värderingssätt

Fabrikat : Silverstone

Modell : DPSG16WO21400315

Anteckningar: Vit

Krimfup.se - FUP & DOM på nätet

Beslagsprotokoll

2026-5000-BG41163

Signerat av

Signerat datum

Diarienummer
5000-K482248-25

Handläggande enhet
Polisregion Nord, Samo grova brott 1 Rgn Nord

Föremålspunkter

2026-5000-BG41163-2
Extern disk (1 st)

Platsbeskrivning
I skåp i vardagsrum/sovrum

Status
Fastställd

Ändamål med åtgärden
- Beslag RB 27:1 föremålet har betydelse för utredning om brott

Beslag taget från
Jacobsson, Nils Johan

Uppskattat värde

Anspråkstagare
Jacobsson, Nils Johan

Värderingssätt

Fabrikat : Deltaco
Modell : MAP-GD29U3
Färg : Grå

2026-5000-BG41163-3
Videokamera (1 st)

Platsbeskrivning
Kameran är i fodral. Beslagtogs från skåp i vardagsrum/sovrum.

Status
Fastställd

Ändamål med åtgärden
- Beslag RB 27:1 föremålet har betydelse för utredning om brott

Beslag taget från
Jacobsson, Nils Johan

Uppskattat värde

Anspråkstagare
Jacobsson, Nils Johan

Värderingssätt

Fabrikat : Panasonic
Modell : HC-V380
Färg : Svart

Krimfup.se - FUP & DOM på nätet

Beslagsprotokoll

2026-5000-BG41163

Signerat av

Signerat datum

Diarienummer
5000-K482248-25

Handläggande enhet
Polisregion Nord, Samo grova brott 1 Rgn Nord

Föremålspunkter

2026-5000-BG41163-4
Kamera (1 st)

Platsbeskrivning
Kameran ligger i ett fodral märkt Samsung. Löst batteri i fodralet. Beslagtogs från skåp i vardagsrum/sovrum.

Status
Fastställd

Ändamål med åtgärden
- Beslag RB 27:1 föremålet har betydelse för utredning om brott

Beslag taget från
Jacobsson, Nils Johan

Uppskattat värde

Anspråkstagare
Jacobsson, Nils Johan

Värderingssätt

Fabrikat : Fuji
Modell : XQ2
Färg : Svart

2026-5000-BG41163-5
Usb-minne (1 st)

Platsbeskrivning
Beslagtogs från skåp i vardagsrum/sovrum.

Status
Fastställd

Ändamål med åtgärden
- Beslag RB 27:1 föremålet har betydelse för utredning om brott

Beslag taget från
Jacobsson, Nils Johan

Uppskattat värde

Anspråkstagare
Jacobsson, Nils Johan

Värderingssätt

Fabrikat : Kingstone
Typ : 112
Anteckningar: Svart/Vit

Krimfup.se - FUP & DOM på nätet

Beslagsprotokoll

2026-5000-BG41163

Signerat av

Signerat datum

Diarienummer
5000-K482248-25

Handläggande enhet
Polisregion Nord, Samo grova brott 1 Rgn Nord

Föremålspunkter

2026-5000-BG41163-6
Usb-minne (1 st)

Platsbeskrivning
Beslagtogs från skåp i vardagsrum/sovrum.

Status
Fastställd

Ändamål med åtgärden
- Beslag RB 27:1 föremålet har betydelse för utredning om brott

Beslag taget från
Jacobsson, Nils Johan

Uppskattat värde

Anspråkstagare
Jacobsson, Nils Johan

Värderingssätt

Fabrikat : Samsung
Anteckningar: 32 gb Svart/silver

2026-5000-BG41163-7
Usb-minne (1 st)

Platsbeskrivning
På minnet sitter en tejpbit. På tejpen står handskrivet: WINB105

Status
Fastställd

Ändamål med åtgärden
- Beslag RB 27:1 föremålet har betydelse för utredning om brott

Beslag taget från
Jacobsson, Nils Johan

Uppskattat värde

Anspråkstagare
Jacobsson, Nils Johan

Värderingssätt

Fabrikat : Sandisk
Anteckningar: Svart.

2026-5000-BG41163-8
Minneskort (1 st)

Platsbeskrivning
Beslagtogs från skåp i vardagsrum/sovrum.

Status
Fastställd

Ändamål med åtgärden
- Beslag RB 27:1 föremålet har betydelse för utredning om brott

Beslag taget från
Jacobsson, Nils Johan

Uppskattat värde

Anspråkstagare
Jacobsson, Nils Johan

Värderingssätt

Fabrikat : Sandisk
Typ : Ultra 16 GB

Krimfup.se - FUP & DOM på nätet

Polisen

Beslagsprotokoll

2026-5000-BG41163

Signerat av

Signerat datum

Diarienummer
5000-K482248-25

Handläggande enhet
Polisregion Nord, Samo grova brott 1 Rgn Nord

Föremålspunkter

2026-5000-BG41163-9
Minneskort (1 st)

Platsbeskrivning
Beslagtogs från skåp i vardagsrum/sovrum.

Status
Fastställd

Ändamål med åtgärden
- Beslag RB 27:1 föremålet har betydelse för utredning om brott

Beslag taget från
Jacobsson, Nils Johan

Uppskattat värde

Anspråkstagare
Jacobsson, Nils Johan

Värderingssätt

Fabrikat : Samsung
Anteckningar: 64 GB

2026-5000-BG41163-10
Dator (1 st)

Platsbeskrivning
Mt hade datorn i sitt knä när han greps.

Status
Fastställd

Ändamål med åtgärden
- Beslag RB 27:1 föremålet har betydelse för utredning om brott

Beslag taget från
Jacobsson, Nils Johan

Uppskattat värde

Anspråkstagare
Jacobsson, Nils Johan

Värderingssätt

Fabrikat : Acer
Typ : Bärbar dator
Modell : N18Q3
Färg : Silver

2026-5000-BG41163-11
Mobiltelefon (1 st)

Platsbeskrivning
Låg på bänk i vardagsrum/sovrum.

Status
Fastställd

Ändamål med åtgärden
- Beslag RB 27:1 föremålet har betydelse för utredning om brott

Beslag taget från
Jacobsson, Nils Johan

Uppskattat värde

Anspråkstagare
Jacobsson, Nils Johan

Värderingssätt

Fabrikat : Motorola
Registrerad hos : SSF/Smart Safety Mobiltel.reg.
Färg : Svart
Anteckningar: Turkost fodral

Krimfup.se - FUP & DOM på nätet

Polisen

Beslagsprotokoll

2026-5000-BG41163

Signerat av

Signerat datum

Handläggande enhet
Polisregion Nord, Samo grova brott 1 Rgn Nord

Diarienummer
5000-K482248-25

Föremålspunkter

2026-5000-BG41163-12
Anteckningsbok (1 st)

Platsbeskrivning
Låg på byrå vardagsrum/sovrum

Status
Fastställd

Ändamål med åtgärden
- Beslag RB 27:1 föremålet har betydelse för utredning om brott

Beslag taget från
Jacobsson, Nils Johan

Uppskattat värde

Anspråkstagare
Jacobsson, Nils Johan

Värderingssätt

Anteckningar: Svart pärm. Notebook

2026-5000-BG41163-13
Moderkort med fläkt (1 st)

Platsbeskrivning
I plastlåda i förråd på vinden. Förrådsnummer 1102A.

Status
Fastställd

Ändamål med åtgärden
- Beslag RB 27:1 föremålet har betydelse för utredning om brott

Beslag taget från
Jacobsson, Nils Johan

Uppskattat värde

Anspråkstagare
Jacobsson, Nils Johan

Värderingssätt

2026-5000-BG41163-14
Mobiltelefon (1 st)

Platsbeskrivning
I plastlåda i förråd på vinden. Förrådsnummer 1102A.

Status
Fastställd

Ändamål med åtgärden
- Beslag RB 27:1 föremålet har betydelse för utredning om brott

Beslag taget från
Jacobsson, Nils Johan

Uppskattat värde

Anspråkstagare
Jacobsson, Nils Johan

Värderingssätt

Fabrikat : Doro

Modell : 5031

Färg : Röd

Krimfup.se - FUP & DOM på nätet

Beslagsprotokoll

2026-5000-BG41163

Signerat av

Signerat datum

Handläggande enhet
Polisregion Nord, Samo grova brott 1 Rgn Nord

Diarienummer
5000-K482248-25

Föremålspunkter

2026-5000-BG41163-15
Ipod (1 st)

Platsbeskrivning
I plastlåda i förråd på vinden. Förrådsnummer 1102A.

Status
Fastställd

Ändamål med åtgärden
- Beslag RB 27:1 föremålet har betydelse för utredning om brott

Beslag taget från
Jacobsson, Nils Johan

Uppskattat värde

Anspråkstagare
Jacobsson, Nils Johan

Värderingssätt

Fabrikat : Apple

2026-5000-BG41163-16
Dator (1 st)

Platsbeskrivning
I plastlåda i förråd på vinden. Förrådsnummer 1102A.

Tillhörande ladd-sladd.

Status
Fastställd

Ändamål med åtgärden
- Beslag RB 27:1 föremålet har betydelse för utredning om brott

Beslag taget från
Jacobsson, Nils Johan

Uppskattat värde

Anspråkstagare
Jacobsson, Nils Johan

Värderingssätt

Fabrikat : Acer

Typ : Bärbar dator

Färg : Silver

Krimfup.se - FUP & DOM på nätet

Polisen

Beslagsprotokoll

2026-5000-BG41163

Signerat av

Signerat datum

Handläggande enhet
Polisregion Nord, Samo grova brott 1 Rgn Nord

Diarienummer
5000-K482248-25

Föremålspunkter

2026-5000-BG41163-17
Dator (1 st)

Platsbeskrivning
I plastlåda i förråd på vinden. Förrådsnummer 1102A.

Med tillhörande ladd-sladd..

Status
Fastställd

Ändamål med åtgärden
- Beslag RB 27:1 föremålet har betydelse för utredning om brott

Beslag taget från
Jacobsson, Nils Johan

Uppskattat värde

Anspråkstagare
Jacobsson, Nils Johan

Värderingssätt

Fabrikat : Samsung
Modell : NoteBook
Typ : Bärbar dator
Färg : Silver

2026-5000-BG41163-18
Usb-minne (1 st)

Platsbeskrivning
I plastlåda i förråd på vinden. Förrådsnummer 1102A.

Status
Fastställd

Ändamål med åtgärden
- Beslag RB 27:1 föremålet har betydelse för utredning om brott

Beslag taget från
Jacobsson, Nils Johan

Uppskattat värde

Anspråkstagare
Jacobsson, Nils Johan

Värderingssätt

Anteckningar: Svart

Krimfup.se - FUP & DOM på nätet

Polisen

PM

BG41163-1 - stationär dator

Signerad av

Signerad datum

Enhet
Polisregion Nord, Grupp It-forensik 1 Rgn Nord

Diarienr
5000-K482248-25

Uppgiftslämnare	Datum	Tid
Marina Mickelsson	2026-06-15	13:53

Beslag verkställt	Material för analys
Nej	Nej

Mottaget	Mottaget datum	Tid

Sätt på vilket uppgift lämnats

Upprättad av
Marina Mickelsson

Uppgiften avser

Uppgift

Beslagspunkten 2026-5000-BG41163-1 står registrerad som "Spelserver" men vid undersökning konstaterades att beslaget var en stationär dator med två hårddiskar monterade och operativsystemet Microsoft Windows 11 installerat.

It-forensiker
Marina Mickelsson

Krimfup.se - FUP & DOM på nätet

Polisen

Visualisering var olika beslag anträffades

Signerat av

Signerat datum

Enhet	Diarienr
Polisregion Nord, Samo grova brott 1 Rgn Nord	5000-K482248-25

Originalhandlingens förvaringsplats	Datum	Tid
	2026-04-17	11:26

Involverade personer	Personnummer/Orgnr	Roll
Jacobsson, Johan		Berörd person

Involverad personal	Funktion
Jonas Paulsson	Uppgiftslämnare

Krimfup.se - FUP & DOM på nätet

PM

ang placering på godset då det togs i beslag.

Efter gripandet företogs husrannsakan i Jacobssons lägenhet på Västgötagatan 23A, lgh 1102, i Katrineholm av Insp Jonas Paulsson, kriminaltekniker Insp Karl Nyberg samt IT-forensiker Andreas Sjöström.

Det beslagtagna godset anträffades enligt nedan bilder.

Krimfup.se - FUP & DOM på nätet

//Jonas Paulsson, OP-Analytiker

Krimfup.se - FUP & DOM på nätet

Bilaga

Planritning

Bilaga till Externt dokument 2026-04-17 11:26, diarienr 5000-K482248-25

Beskrivning

Krimfup.se - FUP & DOM på nätet

1 rum och kokvrå 29 m2

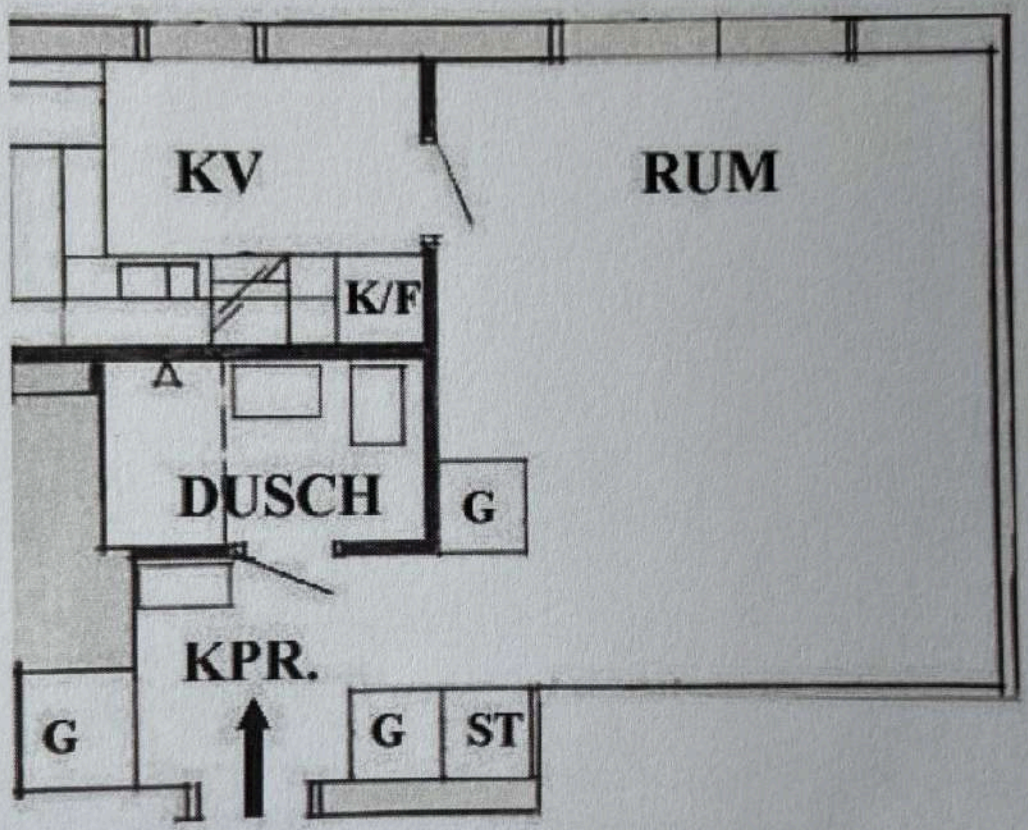

Krimfup.se - FUP & DOM på nätet

Polisen

Protokoll över husrannsakan

Signerat av
Ann Wester
Signerat datum
2026-04-20

Enhet
Polisregion Nord, Samo grova brott 1 Rgn Nord

Diarienummer
5000-K482248-25

Aktuell status
Verkställd

Misstänkt person
Jacobsson, Nils Johan

Grunduppgifter för tvångsmedlet

Datum och tid för beslut	Beslutsfattare	
2026-04-15 11:29	Flordal, Hanna	

Plats för verkställan	Verkställt av	Datum och tid för verkställighet
lgh 1102 , Västgötagatan 23 A , Katrineholm	Ohlsberg, Mattias Wester, Ann	2026-04-20 10:51

Husrannsakan sker hos misstänkt	Personen hos vilken husrannsakan gjordes var närvarande
Ja	Nej

Ändamål med åtgärden	Brott/utredning
• Utröna omständigheter som kan ha betydelse för utredningen • Eftersökande av föremål som är underkastad beslag	0310 - Mord 0311 - Mord

Omfattning/direktiv
Husrannsakan skall genomföras i bostaden med tillhörande biutrymmen på Västgötagatan 23 A lgh 1102, Katrineholm

Övriga närvarande vid åtgärden

Övriga uppgifter om verkställighet

Beslag

Nej

Åtgärder

Beslut

Typ	Datum och tid	Beslutsfattare
Husrannsakan	2026-04-15 11:29	Flordal, Hanna

Krimfup.se - FUP & DOM på nätet

Polisen

PM

Kontroll av utrymmen- misstänkts lägenhet

Signerad av

Signerad datum

Enhet
Polisregion Nord, Samo grova brott 1 Rgn Nord

Diarienr
5000-K482248-25

Uppgiftslämnare	Datum	Tid
Cristian Stenroos	2026-06-01	07:55

Beslag verkställt	Material för analys
Nej	Nej

Mottaget	Mottaget datum	Tid

Sätt på vilket uppgift lämnats

Upprättad av
Cristian Stenroos

Uppgiften avser
Kontroll av utrymmen i misstänkts lägenhet

Uppgift

Yttre utredningsgrupp (YUG) med PA C. Stenroos samt PA M. Johansson i Katrineholm fick den 15/5-26 i uppdrag att kontrollera fläktutrymmet, letat dolda fack. samt andra utrymmen. Om vi såg någonting som avvek skulle vi avbryta och kontakta forensiker.

Vi kontrollerade alla utrymmen mycket noggrant utan att hitta någonting som avvek. Allting fotograferades och alla foton är inlagda i FILIP. Det enda som inte är fotat är att vi öppnade madrassen och kontrollerade den.

I tjänsten PA C. Stenroos

Krimfup.se - FUP & DOM på nätet

Polisen

Protokoll över avspärrning

Avspärrning av Johan Jacobssons bostad

Signerat av
Agneta Sundbom
Signerat datum
2026-05-28

Enhet
Polisregion Nord, Samo grova brott 1 Rgn Nord

Diarienummer
5000-K482248-25

Aktuell status
Avspärrning hävd

Grunduppgifter för tvångsmedlet

Datum och tid för beslut	Beslutsfattare	
2026-04-07 15:14	Flordal, Hanna	
Plats för avspärrning	**Verkställt av**	**Datum och tid för verkställighet**
Lgh 1102 , Västgötagatan 23 A , Katrineholm	Paulsson, Jonas Nyberg, Karl	2026-04-08 11:43

Brott/utredning
0310 - Mord
0311 - Mord

Ändamål med åtgärden
- Kan antagas ha betydelse för utredningen

Omfattning/Direktiv

Övriga närvarande vid åtgärden	Övriga uppgifter om verkställigheten

Beslut

Typ	Datum och tid	Beslutsfattare
Avspärrning	2026-04-07 15:14	Flordal, Hanna
Häva	2026-05-26 14:40	Flordal, Hanna

Krimfup.se - FUP & DOM på nätet

Polisen

PM

ITF - säkring av hårdvara vid husrannsakan

Signerad av

Signerad datum

Enhet
Polisregion Öst, It-forensik 5 Rgn Öst

Diarienr
5000-K482248-25

Uppgiftslämnare	Datum	Tid
Andreas Sjöström	2026-04-09	13:42

Beslag verkställt	Material för analys
Nej	Nej

Mottaget	Mottaget datum	Tid

Sätt på vilket uppgift lämnats

Upprättad av
Andreas Sjöström

Uppgiften avser
säkra hårdvara ITF

Uppgift
Undertecknad bistod vid husrannsakan på Västgötagatan 23A, LGH1102, Katrineholm.
BG41163-1, stationär dator, avstängd vid undersökningstillfället. Monterar ut BG41163-1, ur tv bänken. BG41163-10, bärbara dator, inloggad och i öppet läge, ansluten till internet via router. Kontroll av hårdvaran genom ytlig genomgång. Försätter den bärbara datorn i viloläge genom att stänga locket.
BG41163-11, mobiltelefon i öppet läge. Sätter denna i flygplansläge efter ytlig genomgång och kontroll av upplåsningskod till mobiltelefonen.
Samtliga beslag överlämnades på platsen till utredare, för vidare hantering av annan IT-forensisk station.
BG41163-1
BG41163-10
BG41163-11

Krimfup.se - FUP & DOM på nätet

Polisen

PM

Webbhistorik i beslagtagna enheter

Signerad av

Signerad datum

Enhet	Diarienr
Polisregion Nord, Grupp It-forensik 1 Rgn Nord	5000-K482248-25

Uppgiftslämnare	Datum	Tid
Marina Mickelsson	2026-06-15	09:25

Beslag verkställt	Material för analys
Nej	Nej

Mottaget	Mottaget datum	Tid

Sätt på vilket uppgift lämnats

Upprättad av
Marina Mickelsson

Uppgiften avser

Uppgift

Beslagspunkten 2026-5000-BG41163-1 var en stationär dator med två hårddiskar monterade och operativsystemet Microsoft Windows 11 installerat.
På datorn påträffades webbhistorik som innefattade bland annat besökta webbplatser och sökhistorik med den äldsta historiken daterad 2025-12-08 men inget som bedömdes vara av intresse för utredningen.

Beslagspunkten 2026-5000-BG41163-11 var en mobiltelefon av märke och modell "Motorola Moto G8".
I mobiltelefonen påträffades webbhistorik som innefattade bland annat besökta webbplatser och sökhistorik men inget som bedömdes vara av intresse för utredningen.

Beslagspunkterna 2026-5000-BG41163-10, 2026-5000-BG41163-16, 2026-5000-BG41163-17 utgjorde bärbara datorer av typen Chromebook med operativsystemet Chrome OS.

I beslagspunkten BG41163-10 av märke och modell "Acer Chromebook 514" påträffades endast webbhistorik från aktuell dag för när enheten togs i beslag den 8 april 2026. Webbhistoriken innefattade Youtube-historik samt webbplatsbesök av webbapplikationen "notebooklm.google.com".

I beslagspunkten BG41163-16 av märke och modell "Acer Chromebook 14 CB3-431" påträffades ingen webbhistorik.

I beslagspunkten BG41163-17 av märke och modell "Samsung Chromebook XE303C12" påträffades webbhistorik från den 19 augusti 2021 men inget som bedömdes vara av intresse för utredningen.

Chromebook-enheter är utformade att användas uppkopplad mot internet och den mesta lagringen sker i molnet, även om viss funktionalitet även finns offline.
Lagring av användaraktivitet, såsom webbhistorik och appaktivitet är till stor del beroende av vilka inställningar som varit aktiverade i det aktuella googlekontot.

Vid undersökningen konstaterades att samma googlekonto "klamydiaa@gmail.com" var konfigurerat på samtliga tre Chromebook-enheter.
Kontots aktivitetsinställningar visade att "Webb- och appaktivitet" samt "Tidslinjeaktivitet"var inställt på att inte sparas medan "YouTube-historik" var inställt på att sparas.

Krimfup.se - FUP & DOM på nätet

Genomsökning på distans utfördes på kontot mot Googles tjänster och resulterade i extraherad molndata med beslagsnummer 2026-5000-BG47973-1.
Den extraherade molndatan berikade inte den redan påträffade webbhistoriken vid undersökning av Chromebook-enheterna.

Beslagspunkten 2026-5000-BG41163-15 var en bärbar mediaspelare av märke och modell "Apple iPod Touch A1574".
På enheten påträffades endast webbhistorik som var raderad men inget som bedömdes vara av intresse för utredningen.

Sammantaget av de undersökta enheterna gör undertecknad bedömningen att den stationära datorn BG41163-1 primärt har använts för datorspel.
Medan de tre Chromebook-enheterna BG41163-10, BG41163-16, BG41163-17 primärt har använts för internetrelaterad aktivitet så som webbsurfning vilket är förenligt med enheternas avsedda användningsområde. Kontot som användes på samtliga tre enheter var konfigurerad att inte spara "Webb- och appaktivitet".

It-forensiker
Marina Mickelsson

Krimfup.se - FUP & DOM på nätet

Polisen

PM

BG41163-1

Signerad av

Signerad datum

Enhet
Polisregion Nord, Samo grova brott 1 Rgn Nord

Diarienr
5000-K482248-25

Uppgiftslämnare	Datum	Tid
Jonas Paulsson	2026-05-13	09:46

Beslag verkställt	Material för analys
Nej	Nej

Mottaget	Mottaget datum	Tid

Sätt på vilket uppgift lämnats

Upprättad av
Jonas Paulsson

Uppgiften avser
BG41163-1

Uppgift

BG41163-1 är en lagringsenhet av märket Silverstone som fanns i tv-bänken i lägenheten.

Det finns bilder, filmer, dokument samt en del websökningar lagrade men enheten innehåller ingen information som leder utredningen vidare.

//Jonas Paulsson, OP-Analytiker

Krimfup.se - FUP & DOM på nätet

Polisen

PM

BG41163-2

Signerad av

Signerad datum

Enhet
Polisregion Nord, Samo grova brott 1 Rgn Nord

Diarienr
5000-K482248-25

Uppgiftslämnare	Datum	Tid
Jonas Paulsson	2026-05-13	10:04

Beslag verkställt	Material för analys
Nej	Nej

Mottaget	Mottaget datum	Tid

Sätt på vilket uppgift lämnats

Upprättad av
Jonas Paulsson

Involverade personer	Personnummer/Orgnr	Roll
Jacobsson, Johan		Berörd person

Uppgiften avser
BG41163-2

Uppgift

Beslaget är en extern hårddisk som innehåller bilder, filmer och dokument.

Det finns några PDF-filer i form av CV för Johan Jacobsson samt tre olika betyg. Även ett utdrag från polisens belastningsregister för år 2018 finns som en PDF.
Samtliga PDF-filer exporterade till Filip.

Inget av innehållet i beslaget leder utredningen framåt.

Jonas Paulsson, OP-Analytiker

Krimfup.se - FUP & DOM på nätet

Polisen

Dokument 2026-5000-BG41163-2

Sida 1 (8)

Datum 2026-06-16

Version 01.00

Upprättad av Sara Svensk

Diarienr 5000-K482248-25

Saknr

Infoklass

Genomgång av BG41163-2 – extern hårddisk

I samband med att förhör hålls med misstänkt Johan Jacobssons syster Elin Lindgren 2026-04-15, så framkommer det uppgifter gällande att Johan ska ha haft ”konstiga statyer”, ”bilder med blod på väggar” och ”tavlor med konstiga motiv” i en av sina lägenheter i Katrineholm[1].

Uppgifter från förhöret gör även gällande att den staty som funnits hemma hos Johan ska ha placerats ut i ett skogsparti och enligt syster Elin ska Johan ha uppgett att det varit han själv som gjort detta. Enligt en tidningsartikel som det hänvisas till i förhör ska statyn ha placerats på Åsen på Öster i Katrineholm. Artikeln med statyn har publicerats den 20 augusti 2021 av Katrineholms-Kuriren[2].

Med anledning av ovan uppgifter har undertecknat gått igenom bilder och filmer i BG41163-2, en extern hårddisk beslagtagen från Johan Jacobsson.

Totalt finns 535 stycken filmer och 1029 bilder. Undertecknad har scrollat igenom samtliga bilder och filmer, men ej tittat igenom samtligt filmmaterial[3].

Majoriteten av både bilderna och filmerna föreställer olika projekt i form av hemmasnickerier och byggen kopplat till en dator, som Johan tycks ha genomfört hemma i sin lägenhet. Utöver det finns bland annat en del filmer där småkryp, främst spindlar, har filmats inne i lägenheten. Bland dessa bilder och filmer har även tavlor på väggarna och en staty iakttagits. Några av dessa redovisas nedan.

[1] Se förhör ” 1:a förhöret Elin Lindgren” upprättat 2026-04-15 i K482248-25

[2] Se PM ”Tidningsartikel” upprättad 2026-04-16 i K482248-25

[3] Se tvångsmedel ”Beslag 2026-5000-BG41163” upprättat 2026-04-08 i K482248-25

Krimfup.se - FUP & DOM på nätet

Upprättad av	Infoklass	Datum	Diarienr	Saknr	Version
Sara Svensk		2026-06-16	5000-K482248-25		01.00

ARTIFACT INFORMATION

File Name	DSCF0197.JPG
File Extension	.JPG
Created Date/Time	2019-09-17 12:23:46.326
Last Accessed Date/Time	2020-07-21 08:44:50.066
Last Modified Date/Time	2018-03-31 14:15:54.000
Size (Bytes)	3,013,569
Skin Tone Percentage	2.5
Original Width	4000
Original Height	2248
Exif Extraction Status	Complete
Created Date/Time - Local Time	2018-03-31 14:15:53.000 (Local time)
Date/Time Original - Local Time	2018-03-31 14:15:53.000 (Local time)
Modified Date/Time - Local Time	2018-03-31 14:15:53.000 (Local time)
Software	Digital Camera XQ2 Ver1.00
Make	FUJIFILM
Model	XQ2

Skärmklipp med närbild på staty.

Krimfup.se - FUP & DOM på nätet

ARTIFACT INFORMATION

File Name	DSCF0293.JPG
File Extension	.JPG
Created Date/Time	2019-09-17 12:23:51.064
Last Accessed Date/Time	2020-07-21 08:44:50.316
Last Modified Date/Time	2018-04-07 16:34:16.000
Size (Bytes)	2,317,963
Skin Tone Percentage	0.0
Original Width	4000
Original Height	2248
Exif Extraction Status	Complete
Created Date/Time - Local Time	2018-04-07 16:34:17.000 (Local time)
Date/Time Original - Local Time	2018-04-07 16:34:17.000 (Local time)
Modified Date/Time - Local Time	2018-04-07 16:34:17.000 (Local time)
Software	Digital Camera XQ2 Ver1.00
Make	FUJIFILM
Model	XQ2

Krimfup.se - FUP & DOM på nätet

Skärmklipp med närbild på tavla.

Krimfup.se - FUP & DOM på nätet

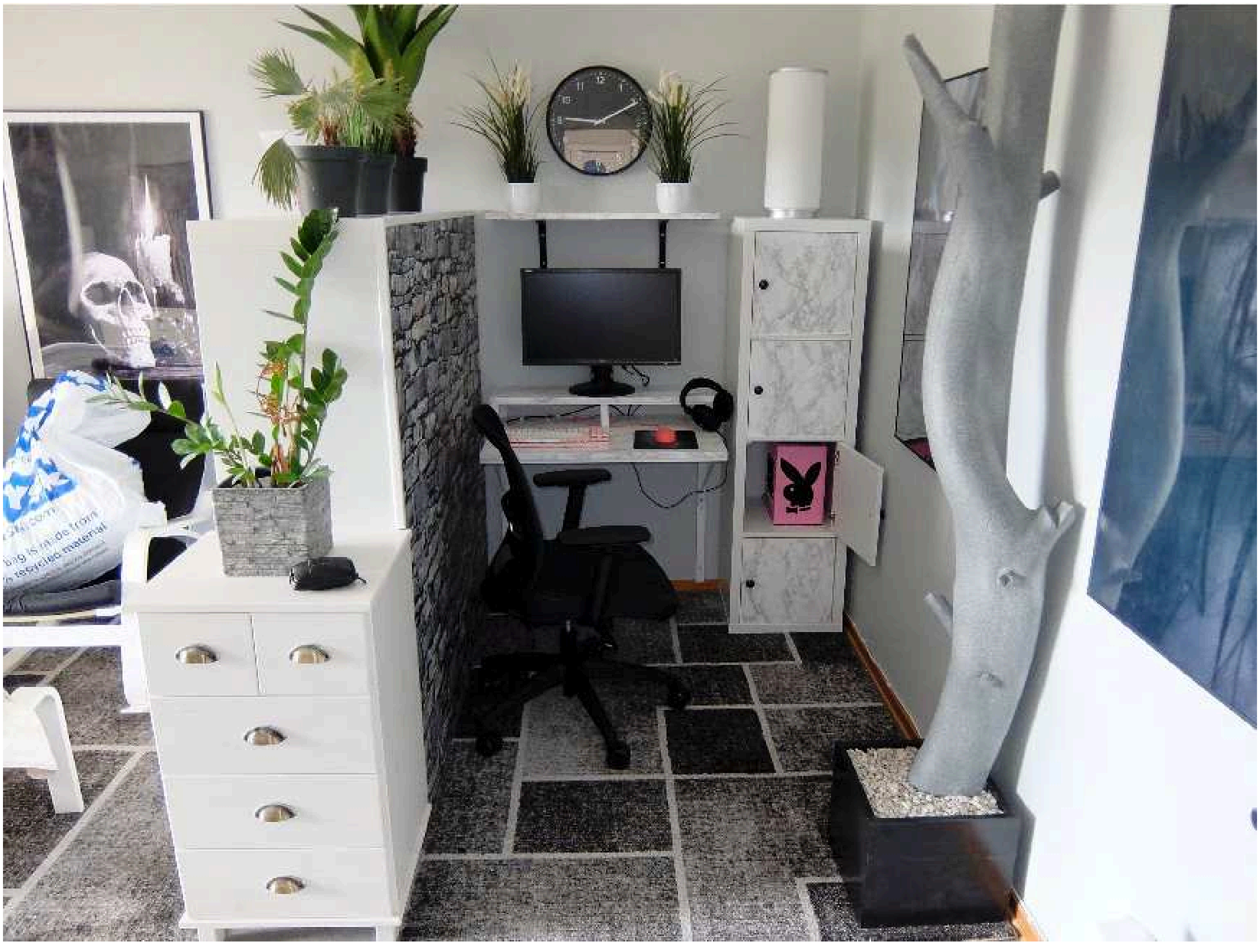

ARTIFACT INFORMATION

File Name	**DSCF0759.JPG**
File Extension	**.JPG**
Created Date/Time	**2019-09-17 12:30:46.423**
Last Accessed Date/Time	**2020-07-21 08:39:32.763**
Last Modified Date/Time	**2019-06-27 10:11:10.000**
Size (Bytes)	**4,098,238**
Skin Tone Percentage	**1.5**
Original Width	**4000**
Original Height	**3000**
Exif Extraction Status	**Complete**
Created Date/Time - Local Time	**2019-06-27 09:11:09.000 (Local time)**
Date/Time Original - Local Time	**2019-06-27 09:11:09.000 (Local time)**
Modified Date/Time - Local Time	**2019-06-27 09:11:09.000 (Local time)**
Software	**Digital Camera XQ2 Ver1.00**
Make	**FUJIFILM**
Model	**XQ2**

Krimfup.se - FUP & DOM på nätet

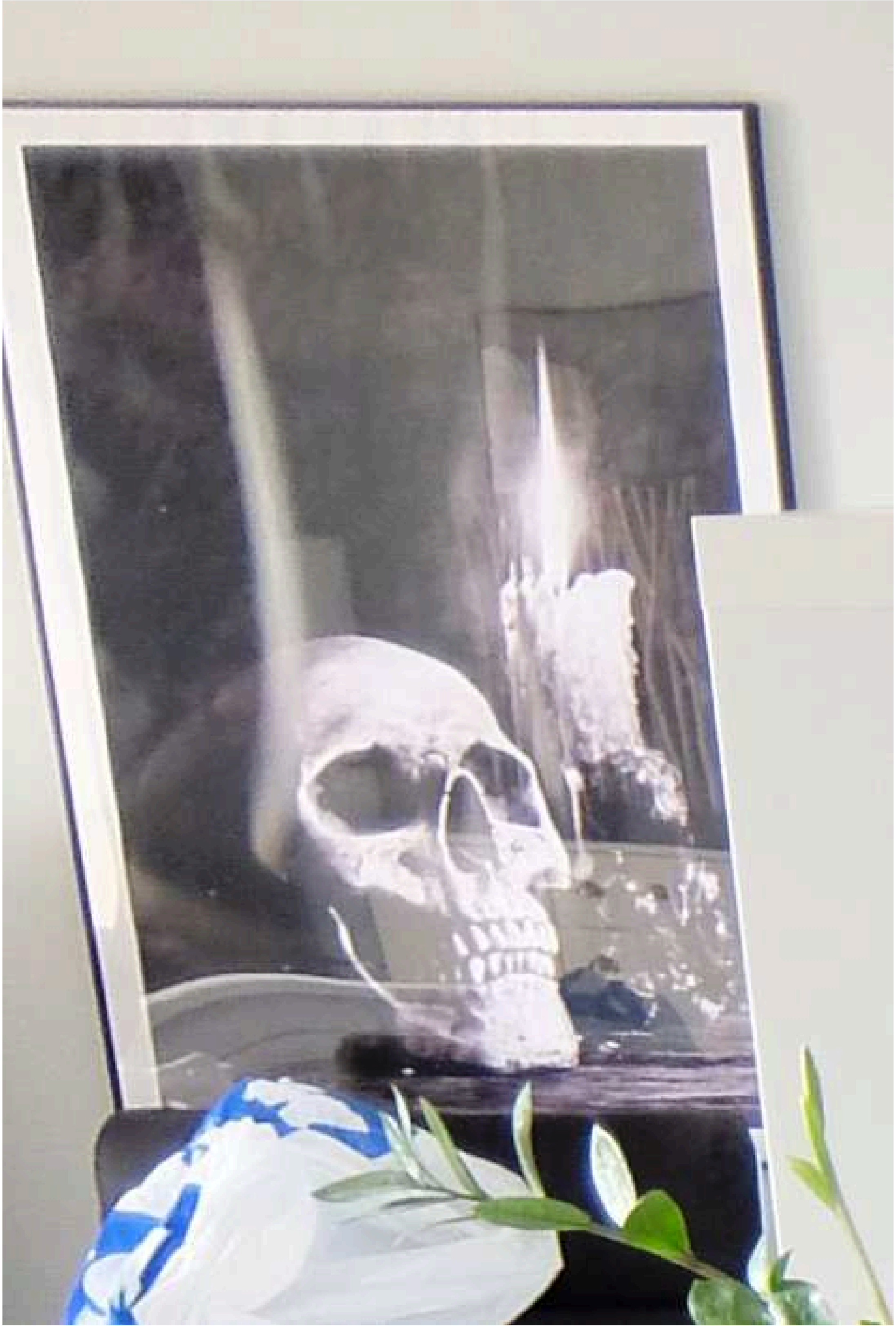

Skärmklipp med närbild på tavla.

Krimfup.se - FUP & DOM på nätet

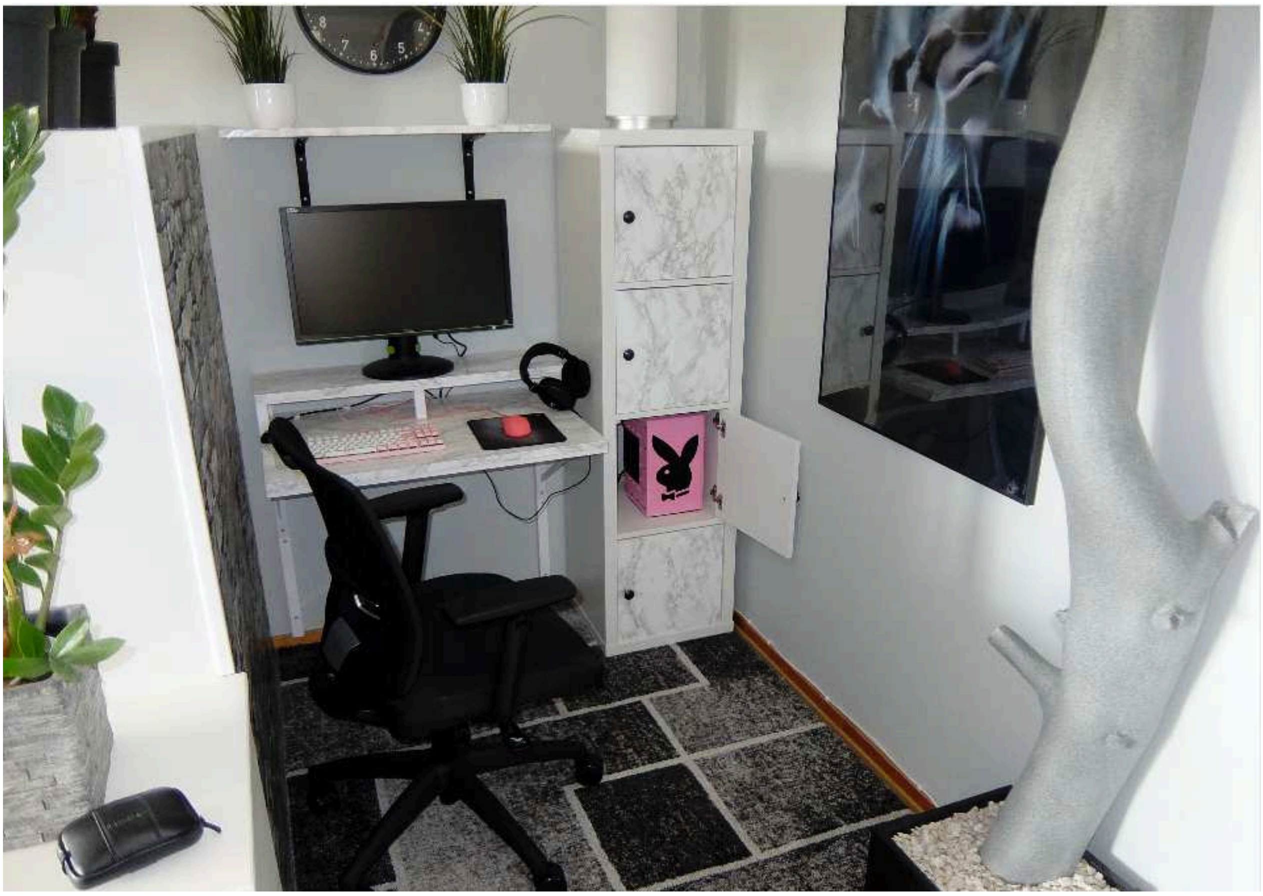

ARTIFACT INFORMATION	
File Name	DSCF0761.JPG
File Extension	.JPG
Created Date/Time	2019-09-17 12:30:46.549
Last Accessed Date/Time	2020-07-21 08:39:32.779
Last Modified Date/Time	2019-06-27 10:11:26.000
Size (Bytes)	3,849,325
Skin Tone Percentage	1.3
Original Width	4000
Original Height	3000
Exif Extraction Status	Complete
Created Date/Time - Local Time	2019-06-27 09:11:25.000 (Local time)
Date/Time Original - Local Time	2019-06-27 09:11:25.000 (Local time)
Modified Date/Time - Local Time	2019-06-27 09:11:25.000 (Local time)
Software	Digital Camera XQ2 Ver1.00
Make	FUJIFILM
Model	XQ2

Krimfup.se - FUP & DOM på nätet

Skärmklipp med närbild på tavla.

Krimfup.se - FUP & DOM på nätet

Polisen

PM

Ang undersökning av BG41163-3

Signerad av

Signerad datum

Enhet
Polisregion Nord, Grupp It-forensik 1 Rgn Nord

Diarienr
5000-K482248-25

Uppgiftslämnare	Datum	Tid
Marina Mickelsson	2026-04-24	09:40

Beslag verkställt	Material för analys
Nej	Nej

Mottaget	Mottaget datum	Tid

Sätt på vilket uppgift lämnats

Upprättad av
Marina Mickelsson

Uppgiften avser

Uppgift
Beslagspunkten 2026-5000-BG41163-3 vilket är en videokamera av märke och modell Panasonic HC-V380 saknar inbyggd intern lagring och minneskort.
Då enheten saknar lagringsmedia kommer datamediaextraktion inte att utföras.

It-forensiker
Marina Mickelsson

Krimfup.se - FUP & DOM på nätet

Polisen

PM

Ang undersökning av BG41163-4

Signerad av

Signerad datum

Enhet
Polisregion Nord, Grupp It-forensik 1 Rgn Nord

Diarienr
5000-K482248-25

Uppgiftslämnare	Datum	Tid
Marina Mickelsson	2026-04-30	11:11

Beslag verkställt	Material för analys
Nej	Nej

Mottaget	Mottaget datum	Tid

Sätt på vilket uppgift lämnats

Upprättad av
Marina Mickelsson

Uppgiften avser

Uppgift

Beslagspunkten 2026-5000-BG41163-4 vilket är en kamera av märke och modell Fujifilm XQ2 har intern lagring och plats för minneskort.
Den interna lagringen saknar data och enheten saknar minneskort vilket innebär att datamediaextraktion inte har kunnat utföras.

It-forensiker
Marina Mickelsson

Krimfup.se - FUP & DOM på nätet

Polisen

PM

BG41163-5

Signerad av

Signerad datum

Enhet
Polisregion Nord, Samo grova brott 1 Rgn Nord

Diarienr
5000-K482248-25

Uppgiftslämnare	Datum	Tid
Jonas Paulsson	2026-04-22	09:49

Beslag verkställt	Material för analys
Nej	Nej

Mottaget	Mottaget datum	Tid

Sätt på vilket uppgift lämnats

Upprättad av
Jonas Paulsson

Involverade personer	Personnummer/Orgnr	Roll
Jacobsson, Johan		Berörd person

Uppgiften avser
BG41163-5

Uppgift
BG41163-5 innehåller musik i form av dansbandslåtar.
Leder inte utredningen framåt

//Jonas Paulsson, OP-Analytiker

Krimfup.se - FUP & DOM på nätet

Polisen

PM BG41163-6

Signerat av

Signerat datum

Enhet	Diarienr
Polisregion Nord, Samo grova brott 1 Rgn Nord	5000-K482248-25

Originalhandlingens förvaringsplats	Datum	Tid
	2026-04-22	12:18

Involverade personer	Personnummer/Orgnr	Roll
Jacobsson, Johan		Berörd person

Involverad personal	Funktion
Jonas Paulsson	Uppgiftslämnare

Krimfup.se - FUP & DOM på nätet

BG41163-6

Innehåller ett antal filmer samt bilder som inte leder utredningen framåt.

Innehåller ett CV som visas nedan, FORENSIC EXAMINATION REPORT bifogas som bilaga

JOBBANSÖKAN ARKIVASSISTENT

depona
VISUAL ARCHIVE ®

JOHAN JACOBSSON

Efter tio år som ett av Sveriges bästa tidningsbud är jag dokumenterat pedantisk och strukturerad, och borde ha goda förutsättningar att lära mig allt man behöver kunna på ett arkiv. Skulle även vara roligt att få jobba inomhus igen med trevliga kolleger.

KORT

2006 Truckkort A1-A4, B1-B4
1999 Körkort B

KONTAKT

073-0432608
johanjacobsson1981@gmail.com
Åsgatan 40
641 34 Katrineholm

ARBETSLIV

2008-2018 Tidningsbud, Prolog KB
Katrineholm

2005-2008 Orderplockare, OneMed AB
Härnösand

2002-2005 Brevbärare, PostNord
Halmstad och Härnösand

UTBILDNING

2000-2001 Naturvetenskapligt basår
Komvux Nyköping

1997-2000 Elprogrammet
Gripenskolan Nyköping

Jonas Paulsson, OP-Analytiker

Krimfup.se - FUP & DOM på nätet

Bilaga

FORENSIC EXAMINATION REPORT

Bilaga till Externt dokument 2026-04-22 12:18, diarienr 5000-K482248-25

Beskrivning

Krimfup.se - FUP & DOM på nätet

MAGNET FORENSICS®

FORENSIC EXAMINATION REPORT

CASE NUMBER K482248-25_BG41163-6

Case generated	Thursday, April 16, 2026
Report generated	Wednesday, April 22, 2026

Krimfup.se - FUP & DOM på nätet

CASE OVERVIEW

CASE PROCESSING DETAILS

SCAN 1

Scan date Thursday, April 16, 2026 4:06:43 PM

Krimfup.se - FUP & DOM på nätet

EVIDENCE OVERVIEW

Evidence items	1
Combined results	1,060

K482248-25_BG41163-6.E01 (1,060)

Evidence processing software	AXIOM Process v9.11.0.47760
Evidence number	K482248-25_BG41163-6.E01
Location	K482248-25_BG41163-6.E01
Platform	Computer

Krimfup.se - FUP & DOM på nätet

PDF Documents

Record 1

Filename	cv-johan-jacobsson-depona.pdf
File System Created Date/Time - UTC+01:00 (yyyy-MM-dd)[DST]	2020-11-08 09:54:13.000
File System Last Accessed Date/Time - UTC+01:00 (yyyy-MM-dd)[DST]	2020-11-08 00:00:00.000
File System Last Modified Date/Time - UTC+01:00 (yyyy-MM-dd)[DST]	2018-07-05 05:10:50.000
Size (Bytes)	1080750
Saved Size (Bytes)	1080750
MD5 Hash	7ab448088741ac6e44debee909e1c9d2
SHA1 Hash	0132fb31aee10d70b46c37a998b8f38eb791df00
File	[Binary data]
Source	• K482248-25_BG41163-6.E01 - Partition 1 (Microsoft FAT32, 29.87 GB) Samsung USB\chrome\cv-johan-jacobsson-depona.pdf
Location	• n/a
Evidence number	• K482248-25_BG41163-6.E01
Deleted source	• Items from deleted sources
Recovery method	• Parsing
Item ID	283

Krimfup.se - FUP & DOM på nätet

Polisen

PM

BG41163-7

Signerad av

Signerad datum

Enhet	Diarienr
Polisregion Nord, Samo grova brott 1 Rgn Nord	5000-K482248-25

Uppgiftslämnare	Datum	Tid
Jonas Paulsson	2026-04-22	09:57

Beslag verkställt	Material för analys
Nej	Nej

Mottaget	Mottaget datum	Tid

Sätt på vilket uppgift lämnats

Upprättad av
Jonas Paulsson

Involverade personer	Personnummer/Orgnr	Roll
Jacobsson, Johan		Berörd person

Uppgiften avser
BG41163-7

Uppgift
BG41163-7 innehåller ingen information som leder utredningen framåt.

//Jonas Paulsson, OP-Analytiker

Krimfup.se - FUP & DOM på nätet

Polisen

PM

BG41163-8

Signerad av

Signerad datum

Enhet
Polisregion Nord, Samo grova brott 1 Rgn Nord

Diarienr
5000-K482248-25

Uppgiftslämnare	Datum	Tid
Jonas Paulsson	2026-04-17	10:34

Beslag verkställt	Material för analys
Nej	Nej

Mottaget	Mottaget datum	Tid

Sätt på vilket uppgift lämnats

Upprättad av
Jonas Paulsson

Uppgiften avser
BG41163-8

Uppgift
BG41163-8 är ett minneskort. Ingenting som för utredningen framåt finns sparat på minneskortet.
En bild föreställandes ett konstverk (delar av det syns) bifogas som bilaga

//Jonas Paulsson, OP-Analytiker

Krimfup.se - FUP & DOM på nätet

Bilaga

Bild

Bilaga till PM 2026-04-17 10:34, diarienr 5000-K482248-25

Beskrivning

Krimfup.se - FUP & DOM på nätet

BG41163-8

På en av bilderna syns ett konstverk med ett tämligen blodigt motiv

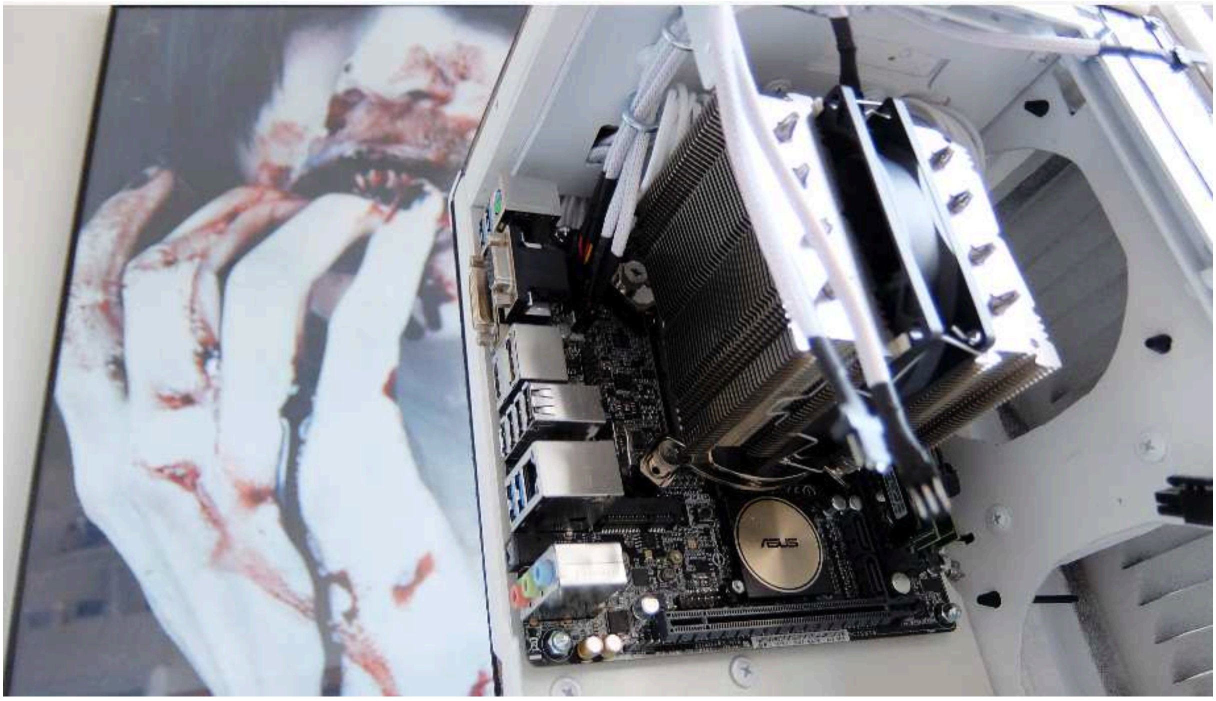

Metadata

DETAILS

ARTIFACT INFORMATION

Size (Bytes)	**2,978,844**
Skin Tone Percentage	**1.6**
Original Width	**4000**
Original Height	**2248**
Exif Extraction Status	**Complete**
Created Date/Time - Local Time	**2018-04-02 12:46:01.000 (Local time)**
Date/Time Original - Local Time	**2018-04-02 12:46:01.000 (Local time)**
Modified Date/Time - Local Time	**2018-04-02 12:46:01.000 (Local time)**
Software	**Digital Camera XQ2 Ver1.00**
Make	**FUJIFILM**
Model	**XQ2**
Exif Data	**Extraction Result: Complete** **ImageWidth: 4000** **ImageHeight: 2248** **DateTimeOriginal: 2018/04/02 12:46:01**

Krimfup.se - FUP & DOM på nätet

Polisen

PM

BG41163-9

Signerad av

Signerad datum

Enhet
Polisregion Nord, Samo grova brott 1 Rgn Nord

Diarienr
5000-K482248-25

Uppgiftslämnare	Datum	Tid
Jonas Paulsson	2026-04-17	10:31

Beslag verkställt	Material för analys
Nej	Nej

Mottaget	Mottaget datum	Tid

Sätt på vilket uppgift lämnats

Upprättad av
Jonas Paulsson

Uppgiften avser
BG41163-9

Uppgift

Beslaget är ett minneskort vilket innehåller några bilder. Ingenting som för utredningen framåt finns på minneskortet.

//Jonas Paulsson, OP-Analytiker

Krimfup.se - FUP & DOM på nätet

Polisen

PM

BG1163-11

Signerad av

Signerad datum

Enhet	Diarienr
Polisregion Nord, Samo grova brott 1 Rgn Nord	5000-K482248-25

Uppgiftslämnare	Datum	Tid
Jonas Paulsson	2026-05-19	12:47

Beslag verkställt	Material för analys
Nej	Nej

Mottaget	Mottaget datum	Tid

Sätt på vilket uppgift lämnats

Upprättad av
Jonas Paulsson

Involverade personer	Personnummer/Orgnr	Roll
Jacobsson, Johan		Berörd person

Uppgiften avser
BG1163-11

Uppgift

Beslaget är en telefon av märket Motorola med IMEI 359125101144378.

Från telefonen har en kontaktbok säkrats och avrapporterats på annat ställe i utredningen.
En E-mailadress, johanjacobsson1981@gmail.com, hittades på vilken det gjorts en GPD, även den avrapporteras på annat ställe i utredningen.

I övrigt finns ingen information i telefonen som leder utredningen framåt

//Jonas Paulsson, OP-Analytiker

Krimfup.se - FUP & DOM på nätet

Kontakter BG41163-11

I telefonen finns totalt 73 kontakter. Majoriteten är i form av olika företag, se några exempel nedan.

Interaction Statuses	Phones
Chat Participant Spam	Mobile Elgen
Chat Participant Spam	Mobile Trendcarpet
Chat Participant Spam	Mobile Sangvaruhus
Chat Participant Spam	Mobile Fotbutiken

Interaction Statuses	Phones
Chat Participant	Mobile SOSALARM
Chat Participant	Mobile Addnature
Chat Participant	Mobile Smile
Chat Participant	Mobile Klarna

Endast fyra kontakter är inlagda av Johan med namn: Elin, Mahta, Malin samt Mor.

Nedan visas samtliga kontakter som finns inlagda med telefonnummer samt redovisning över antal samtal samt meddelanden som finns lagrade i telefonen.

Undertecknad har lagt till kolumnerna med information om abonnenterna efter att jag har identifierat dessa.

Inlagd som	Entries	Kontroll CheckBiz/DUR/SWISH	Personnummer	Adress	Samtal	Meddelanden
	Phone-Mobile: +4676[redacted]	Berhane Gerezghiher	19[redacted]	[redacted]	0	0
	Phone-Mobile: +4673[redacted]	Ann-Sofie Lundstedt	19[redacted]	[redacted]	0	0
	Phone-Mobile: +4676[redacted]	Erik Anders Huss	19[redacted]	[redacted]	0	0
	Phone-Mobile: +4676[redacted]	Lukas Karl Gniste	19[redacted]	[redacted]	0	0
	Phone-Mobile: +4673[redacted]	Pär Sven-Erik Brännström	19[redacted]	[redacted]	0	0
	Phone-Mobile: +46730[redacted]	Malin Hübinette	OKÄNT	OKÄNT	0	0
	Phone-Mobile: +4670[redacted]	Madeleine Anna Mering	19[redacted]	[redacted], [redacted]	0	0
	Phone-Mobile: +4673[redacted]	Instabox Sweden AB Stockholm			0	0
Elin	Phone-Mobile: +4676[redacted]	Elin Charlotta Lindgren	19[redacted]	[redacted]	0	1
Mahta	Phone-Mobile: +4672[redacted]	Mahta Adhanom	19[redacted]	[redacted], [redacted]	0	0
Malin	Phone-Mobile: +4670[redacted]	Malin Ytterberg	19[redacted]	[redacted]	0	0
Mor	Phone-Mobile: +4673[redacted]	Lindgren Anne-Louise Margaretha	19[redacted]	[redacted]	0	14

//Jonas Paulsson, OP-Analytiker

Krimfup.se - FUP & DOM på nätet

Polisen

PM

BG41163-12 - bilder av anteckningsbok

Signerad av

Signerad datum

Enhet	Diarienr
Polisregion Nord, Grupp It-forensik 1 Rgn Nord	5000-K482248-25

Uppgiftslämnare	Datum	Tid
Marina Mickelsson	2026-04-29	11:03

Beslag verkställt	Material för analys
Nej	Nej

Mottaget	Mottaget datum	Tid

Sätt på vilket uppgift lämnats

Upprättad av
Marina Mickelsson

Uppgiften avser

Uppgift

Samtliga sidor med anteckningar i anteckningsboken 2026-5000-BG41163-12 har fotats av och laddats upp i FILIP.

It-forensiker
Marina Mickelsson

Krimfup.se - FUP & DOM på nätet

Polisen

PM

BG41163-13 kommer ej undersökas

Signerad av

Signerad datum

Enhet
Polisregion Nord, Samo grova brott 1 Rgn Nord

Diarienr
5000-K482248-25

Uppgiftslämnare	Datum	Tid
Jonas Paulsson	2026-04-23	15:06

Beslag verkställt	Material för analys
Nej	Nej

Mottaget	Mottaget datum	Tid

Sätt på vilket uppgift lämnats

Upprättad av
Jonas Paulsson

Involverade personer	Personnummer/Orgnr	Roll
Jacobsson, Johan		Berörd person

Uppgiften avser
BG41163-13 kommer ej undersökas

Uppgift

BG41163-13 är ett moderkort till en dator och innehåller ingen lagringsbar data och kommer därför inte undersökas närmre.

//Jonas Paulsson, OP-Analytiker

Krimfup.se - FUP & DOM på nätet

Polisen

PM

BG41163-14

Signerad av

Signerad datum

Enhet
Polisregion Nord, Samo grova brott 1 Rgn Nord

Diarienr
5000-K482248-25

Uppgiftslämnare	Datum	Tid
Jonas Paulsson	2026-05-12	10:30

Beslag verkställt	Material för analys
Nej	Nej

Mottaget	Mottaget datum	Tid

Sätt på vilket uppgift lämnats

Upprättad av
Jonas Paulsson

Involverade personer	Personnummer/Orgnr	Roll
Jacobsson, Johan		Berörd person

Uppgiften avser
BG41163-14

Uppgift

Beslaget är en äldre telefon av märket Doro.
Från telefonen har en kontaktbok exporteras manuellt. Kontakterna har avfotograferats från telefonen och sparats i Filip.
Ingen annan information som leder utredningen framåt har anträffats i beslaget.

Som bilaga bilägges extraktionsrapporten.

//Jonas Paulsson, OP-Analytiker

Krimfup.se - FUP & DOM på nätet

Bilaga

Extraktionsrapport

Bilaga till PM 2026-05-12 10:30, diarienr 5000-K482248-25

Beskrivning

Krimfup.se - FUP & DOM på nätet

Contents

Case	2
Summary	3
General information	4
XRY System/Device Overview	5
Contacts/Contacts	6
Messages/SMS	7
Files & media/Unrecognized	9
Collections/Folders	21

Krimfup.se - FUP & DOM på nätet

Case

Case data

File GUID	{5E2A0629-3452-49D0-B5D0-994FDEFE496D}
Case Responsible	
Case ID	K482248-25
Data sources	
2026-03-10_15.05--2026-5000-BG41163-14--Doro PhoneEasy 5031.xry	

Krimfup.se - FUP & DOM på nätet

Summary

Date Created	2026-04-27 10:26:37 UTC+02:00
Locked	No
XRY Version	11.2.1
Lowest Module Version	7.6.1
File GUID	{29CDBB7A-E99D-4488-93C3-F2B2BA6A5A9C}
XryCore Version	1.0.163
Extraction result	Finished successfully
	24
	13
	0
	39
Is File Subset	No
Is Encrypted	Yes
Extraction Action	Physical
Decode Action	Physical
Actual dump size	4 MB
Encryption level	AES-56
Is password protected	No

Categories	Artifacts	Deleted artifacts
Contacts / Contacts	9	
Collections / Folders	13	
Messages / SMS	7	
Files & media / Unrecognized	58	2

Hashes

Algorithm	MD5
Hash Value	ff39383de82f787c4df5968c1ff5c922
Algorithm	SHA-1
Hash Value	603a967208038d3c02a353ee8cdd7046436be222

Krimfup.se - FUP & DOM på nätet

General information

Model picture	
Device Family	Phone
OS	MTK
Device Name	Doro PhoneEasy 5031
Unlock Code	1234
Subscriber Id (IMSI)	240016034082967
Network Code (from IMSI)	Sweden (240) Telia Sverige AB Telia (01)

Krimfup.se - FUP & DOM på nätet

XRY System/Device Overview

Doro PhoneEasy 5031

OS	MTK
chipset	Mediatek MT6261

Physical Dump

Connectivity

Cable	✓ microUSB Cable (40310-0)

Other Information

Approximate dumping time in minutes: 1	Approximate dumping time in minutes: 1
Make sure the battery is fully charged to get a successful extraction.	Make sure the battery is fully charged to get a successful extraction.
Automatic detection is not supported. Use "Manually find devices and apps" to locate the device.	Automatic detection is not supported. Use "Manually find devices and apps" to locate the device.
OS	MTK
chipset	Mediatek MT6261

Physical Decode

Features

Contacts	✓ Supported
Calls	✗ Not Supported
Calendar	✓ Supported
SMS	✓ Partial Support
MMS	− Not Available
E-mail	− Not Available
Files	✓ Supported

Info

SMS from the Sent folder show no time and date. Multipart Messages will be displayed but splitted in its parts. Incoming SMS has not been verified, please check in device. Unlock code can be retrieved from both locked and unlocked devices.

Krimfup.se - FUP & DOM på nätet

Contacts/Contacts

9 selected artifact(s) of 9 originally recovered

#1

Name	Mor
Tel	[redacted]119
Index	

#2

Name	Ingela
Tel	[redacted]061
Index	

#3

Name	Malin
Tel	[redacted]804
Index	

#4

Name	Elin
Tel	[redacted]282
Index	

#5

Name	Min Andra
Tel	+46730695331
Index	

#6

Name	Rolle
Tel	[redacted]400
Index	

#7

Name	Emma
Tel	[redacted]724
Index	

#8

Name	Emelie
Tel	[redacted]957
Index	

#9

Name	Hanna
Tel	[redacted]209
Index	

Krimfup.se - FUP & DOM på nätet

Messages/SMS

7 selected artifact(s) of 7 originally recovered

#1

Text	Tillgängli
Status	Unsent
Direction	Outgoing
Type	Submit
To	
Tel	

#2

Text	Hej allihopa! Idag är det min sista dag på Matsmart i Katrineholm, på måndag börjar jag som Driftchef i Örebro. Det har varit väldigt kul att få träffa
Status	Read
Time	2022-02-25 16:29:11 UTC+01:00 (Network)
Direction	Incoming
Type	Deliver
Service Center	+46705009042
Reference Number	131
Segments	3
Segment Number	1
From	
Tel	[redacted]040

#3

Text	och lära känna er alla! Jag täkte lämna mina nya kontaktuppgifter ifall att någon av er skulle behöva få tag i mig, antingen om det är för att ni söker e
Status	Read
Time	2022-02-25 16:29:14 UTC+01:00 (Network)
Direction	Incoming
Type	Deliver
Service Center	+46705009042
Reference Number	131
Segments	3
Segment Number	2
From	
Tel	[redacted]040

#4

Text	xtrajobb i Örebro eller om ni vill att jag ställer upp som referens. Mobil: [redacted]4 61 Mail: [redacted]@storesupport.se Mvh, Emma Mangs
Status	Read
Time	2022-02-25 16:29:17 UTC+01:00 (Network)
Direction	Incoming

Krimfup.se - FUP & DOM på nätet

Type	Deliver
Service Center	+46705009042
Reference Number	131
Segments	3
Segment Number	3
From	
Tel	[redacted]040

#1

Text	Det går bra. Har jobb
Status	Unsent
Direction	Outgoing
Type	Submit
To	
Tel	

#2

Text	J
Status	Unsent
Direction	Outgoing
Type	Submit
To	
Tel	

#3

Text	Extran brukar vara sista torsdagen
Status	Unsent
Direction	Outgoing
Type	Submit
To	
Tel	

Krimfup.se - FUP & DOM på nätet

Files & media/Unrecognized

58 selected artifact(s) of 58 originally recovered

#1

File Name	IME_UDB.DAT
File Size	20,00 KB
Path	/@IME/
Created	2016-04-01 00:10:38
Modified	2025-01-30 10:59:12
Attributes	Archive
Hash (MD5)	daa100df6e6711906b61c9ab5aa16032
Hash (SHA1)	963ff6c2d517d188014d2ef3682c4797888e6d26

#2

File Name	IME_CDB.DAT
File Size	4,00 KB
Path	/@IME/
Created	2016-04-01 00:10:38
Modified	2025-01-30 10:59:12
Attributes	Archive
Hash (MD5)	620f0b67a91f7f74151bc5be745b7110
Hash (SHA1)	1ceaf73df40e531df3bfb26b4fb7cd95fb7bff1d

#3

File Name	idmapname
File Size	3,70 KB
Path	/@MRE/MAP/
Created	2016-04-01 00:00:06
Modified	2016-04-01 00:00:06
Attributes	Archive
Hash (MD5)	ecbb681ad1fe02eb96dfcc3423fc8e7b
Hash (SHA1)	972f783caf9aaf204250692b644e3e8892650d21

#4

File Name	DEVDB
File Size	1,06 KB
Path	/@BT/
Created	2016-04-01 00:10:46
Modified	2016-04-01 00:10:46
Attributes	Archive
Hash (MD5)	80e9ce80a8970058b8389f41fca6a846
Hash (SHA1)	3931db2d95e8aa90e42f59f2173e8991856fb40c

#5

File Name	COD
File Size	484 Bytes
Path	/@BT/
Created	2016-04-01 00:10:46
Modified	2016-04-01 00:10:46

Krimfup.se - FUP & DOM på nätet

Attributes	Archive
Hash (MD5)	648d5447910adc3eab22b4d16e63f007
Hash (SHA1)	1b83d5c3cbfcc6fe290473f632d1f5d5ecdcbe16

#1

File Name	MP0B_001
File Size	12 Bytes
Path	/NVRAM/NVD_IMEI/
Created	2016-04-01 00:00:02
Modified	2016-04-01 00:00:02
Attributes	Archive
Hash (MD5)	8c8b77af78a28c66bafbdc871dcb93d6
Hash (SHA1)	0fca885267b09f9615548bd022a8d648b64b6925

#2

File Name	ST33A004
File Size	190 Bytes
Path	/NVRAM/NVD_IMEI/
Created	2016-04-01 00:00:02
Modified	2016-04-01 00:00:02
Attributes	Archive
Hash (MD5)	be169612d4d7f6d7b6ff293a9b757437
Hash (SHA1)	fe41feef51eacb6fd8002c6b3baeb31bfa8bdc27

#3

File Name	ST33B004
File Size	190 Bytes
Path	/NVRAM/NVD_IMEI/
Created	2016-04-01 00:00:02
Modified	2016-04-01 00:00:02
Attributes	Archive
Hash (MD5)	be169612d4d7f6d7b6ff293a9b757437
Hash (SHA1)	fe41feef51eacb6fd8002c6b3baeb31bfa8bdc27

#4

File Name	MP70_000
File Size	10 Bytes
Path	/NVRAM/NVD_IMEI/
Created	2016-04-01 00:00:02
Modified	2016-04-01 00:00:02
Attributes	Archive
Hash (MD5)	79c09706584a30b6808336132f6b1735
Hash (SHA1)	bc9a9b306bd39a35900a6c5f8d9f32c98b823c75

#5

File Name	MT1F_000
File Size	130 Bytes
Path	/NVRAM/CALIBRAT/
Created	2016-04-01 00:00:02

Krimfup.se - FUP & DOM på nätet

Modified	2016-04-01 00:00:02
Attributes	Archive
Hash (MD5)	e08d446bd02e2850582daa07a05470e3
Hash (SHA1)	e2f191b9235f70420d8f9d63cbc09ca209b11a83

#1

File Name	MT05_002
File Size	262 Bytes
Path	/NVRAM/CALIBRAT/
Created	2016-04-01 00:00:02
Modified	2016-04-01 00:00:10
Attributes	Archive
Hash (MD5)	764527456d2ea23ac4190c959980bbd1
Hash (SHA1)	75d5b7890c8cd6f245ccd85c0353f9a02927dc62

#2

File Name	MT07_002
File Size	666 Bytes
Path	/NVRAM/CALIBRAT/
Created	2016-04-01 00:00:02
Modified	2016-04-01 00:00:16
Attributes	Archive
Hash (MD5)	02638e27577ce6e39115493766e9ce54
Hash (SHA1)	c084189b7f23173f4313d2eacff7ad0f529991c7

#3

File Name	MT08_002
File Size	666 Bytes
Path	/NVRAM/CALIBRAT/
Created	2016-04-01 00:00:02
Modified	2016-04-01 00:00:16
Attributes	Archive
Hash (MD5)	6f5438ef6728ae1192ce4a4c99bb0410
Hash (SHA1)	48a7aa8acdd1aa22c32817317847c251d40efeb4

#4

File Name	MT09_002
File Size	666 Bytes
Path	/NVRAM/CALIBRAT/
Created	2016-04-01 00:00:02
Modified	2016-04-01 00:00:16
Attributes	Archive
Hash (MD5)	d10806321536bf593b773a89a61e16c6
Hash (SHA1)	749ca2e47e3372b138b69bf493fb74a4bdd8a9dc

#5

File Name	MT0I_002
File Size	10 Bytes
Path	/NVRAM/CALIBRAT/

Krimfup.se - FUP & DOM på nätet

Created	2016-04-01 00:00:02
Modified	2016-04-01 00:00:10
Attributes	Archive
Hash (MD5)	e0bc49e9a9a589c343e0bb3e38164e50
Hash (SHA1)	2ec887f9aad81080b8f31dad4604d7866283b67e

#1

File Name	MT0J_004
File Size	46 Bytes
Path	/NVRAM/CALIBRAT/
Created	2016-04-01 00:00:02
Modified	2016-04-01 00:00:02
Attributes	Archive
Hash (MD5)	6334833b872e4870c8b5a14d8cf723b1
Hash (SHA1)	250a21dae507056b21e5a8467d989a23bd3d75d6

#2

File Name	MT0K_005
File Size	210 Bytes
Path	/NVRAM/CALIBRAT/
Created	2016-04-01 00:00:02
Modified	2016-04-01 00:00:02
Attributes	Archive
Hash (MD5)	78d191fd886d6105c29cff24ad2c9c3e
Hash (SHA1)	30fa3f6b4719345952f1eacaf58317ae0f9f6208

#3

File Name	MT0M_002
File Size	18 Bytes
Path	/NVRAM/CALIBRAT/
Created	2016-04-01 00:00:02
Modified	2016-04-01 00:00:02
Attributes	Archive
Hash (MD5)	3607f75a030a97000959e5b072b73bc3
Hash (SHA1)	451afc0353f1efd7ea5239d0e8ee916c47c5e2e7

#4

File Name	MT0N_002
File Size	18 Bytes
Path	/NVRAM/CALIBRAT/
Created	2016-04-01 00:00:02
Modified	2016-04-01 00:00:02
Attributes	Archive
Hash (MD5)	3607f75a030a97000959e5b072b73bc3
Hash (SHA1)	451afc0353f1efd7ea5239d0e8ee916c47c5e2e7

#5

File Name	MT0O_002
File Size	18 Bytes

Krimfup.se - FUP & DOM på nätet

Path	/NVRAM/CALIBRAT/
Created	2016-04-01 00:00:02
Modified	2016-04-01 00:00:02
Attributes	Archive
Hash (MD5)	3607f75a030a97000959e5b072b73bc3
Hash (SHA1)	451afc0353f1efd7ea5239d0e8ee916c47c5e2e7

#1

File Name	MT0P_003
File Size	34 Bytes
Path	/NVRAM/CALIBRAT/
Created	2016-04-01 00:00:02
Modified	2016-04-01 00:00:02
Attributes	Archive
Hash (MD5)	fbcb693c46309ae8428a1f3a25cc10b0
Hash (SHA1)	ecc381e757216bfe89d957b74fcc9ec24eac9a4d

#2

File Name	MT0Q_002
File Size	6 Bytes
Path	/NVRAM/CALIBRAT/
Created	2016-04-01 00:00:02
Modified	2016-04-01 00:00:10
Attributes	Archive
Hash (MD5)	4184d09a53c80d48a9c82a90b3395c2a
Hash (SHA1)	f78e05070b20628621f82a499529086a2e3ad452

#3

File Name	MT1V_000
File Size	6 Bytes
Path	/NVRAM/CALIBRAT/
Created	2016-04-01 00:00:02
Modified	2016-04-01 00:00:10
Attributes	Archive
Hash (MD5)	3c6a04da8d420fa6a0465ecf64095787
Hash (SHA1)	f8e3f3b28a8a605f9ba84794fccc7c26c12824ad

#4

File Name	MP09_001
File Size	66 Bytes
Path	/NVRAM/CALIBRAT/
Created	2016-04-01 00:00:02
Modified	2016-04-01 03:48:14
Attributes	Archive
Hash (MD5)	fc4be756a809302a7d4b7a6bf9a2fd83
Hash (SHA1)	a95edf39779583c6cb7d10d25fe0897f804a4257

#5

File Name	MPA2_000

Krimfup.se - FUP & DOM på nätet

File Size	314 Bytes
Path	/NVRAM/CALIBRAT/
Created	2016-04-01 00:00:02
Modified	2016-04-01 00:00:02
Attributes	Archive
Hash (MD5)	4387a7faf07deadb03e84cdf3eaad49b
Hash (SHA1)	c0c46ca7a7d73ffb54a1b1e67718e2c1b0c837d6

#1

File Name	MPA8_000
File Size	1,32 KB
Path	/NVRAM/CALIBRAT/
Created	2016-04-01 00:00:02
Modified	2016-04-01 03:48:12
Attributes	Archive
Hash (MD5)	62771df90b8ebf58f831fe413737e076
Hash (SHA1)	42d10bd8e7ae545786b9a0c54c3dedc95b0bc7fb

#2

File Name	MT6Y_000
File Size	49 Bytes
Path	/NVRAM/CALIBRAT/
Created	2016-04-01 00:00:02
Modified	2016-04-01 03:48:28
Attributes	Archive
Hash (MD5)	8361415482d1ce842877e53ae085c730
Hash (SHA1)	0b2b4dced4ab00e8d07cf2b1721e9331a0f1a351

#3

File Name	MT00A000
File Size	108 Bytes
Path	/NVRAM/NVD_CORE/
Created	2016-04-01 00:00:04
Modified	2016-04-01 00:00:04
Attributes	Archive
Hash (MD5)	47dbb2be3acbd0a0ba5348e60d73f667
Hash (SHA1)	350aebbe2fab8b5238360be3fc21173b40493f90

#4

File Name	MT00B000
File Size	108 Bytes
Path	/NVRAM/NVD_CORE/
Created	2016-04-01 00:00:04
Modified	2016-04-01 00:00:04
Attributes	Archive
Hash (MD5)	47dbb2be3acbd0a0ba5348e60d73f667
Hash (SHA1)	350aebbe2fab8b5238360be3fc21173b40493f90

#5

Krimfup.se - FUP & DOM på nätet

File Name	CA00_000
File Size	6 Bytes
Path	/NVRAM/NVD_CORE/
Created	2016-04-01 00:00:04
Modified	2016-04-01 00:00:04
Attributes	Archive
Hash (MD5)	0c1a5dcf381bd636fcb6086aca7cc32f
Hash (SHA1)	a3fb7f5bea94cd8c4e39c0c093cc80b54479dea5

#1

File Name	PACKALID
File Size	12,14 KB
Path	/NVRAM/NVD_DATA/
Created	2016-04-01 04:25:30
Modified	2016-04-10 01:29:50
Attributes	Archive
Hash (MD5)	110426bc3bc9f3f157214ae052aecb8d
Hash (SHA1)	7ede3bb98d49149557963ba8e27d8bcb337e48e4

#2

File Name	INFOALID
File Size	1,45 KB
Path	/NVRAM/NVD_DATA/
Created	2016-04-01 00:00:02
Modified	2016-04-01 00:00:02
Attributes	Archive
Hash (MD5)	e320e8eb64e6357d0d47c4cbc8ff8532
Hash (SHA1)	127c5136eab1246d552f78db4d8b89abfb0a2c22

#3

File Name	MT6B_010
File Size	1,81 KB
Path	/NVRAM/NVD_DATA/
Created	2016-04-01 00:00:02
Modified	2016-04-01 00:00:02
Attributes	Archive
Hash (MD5)	d6f270ffe85108334a54c177efb49724
Hash (SHA1)	364ca3736a677987ed7c3b1f70ec4404e992a3d6

#4

File Name	MT6C_120
File Size	1,72 KB
Path	/NVRAM/NVD_DATA/
Created	2016-04-01 00:00:02
Modified	2016-04-01 00:00:02
Attributes	Archive
Hash (MD5)	16f52fddba9987cca9ed0155f71db608
Hash (SHA1)	c1731a55cefaa0bab7e15a8ba712e0829bf1e197

Krimfup.se - FUP & DOM på nätet

#1

File Name	MP1K_001
File Size	1,53 KB
Path	/NVRAM/NVD_DATA/
Created	2016-04-01 00:00:02
Modified	2016-04-01 00:00:06
Attributes	Archive
Hash (MD5)	32d7918cd975dba8d9fb58996d4c5c3c
Hash (SHA1)	60ef3aa3648ce10296afdbe2e5b3f04cdef1de3b

#2

File Name	MT03_000
File Size	2,51 KB
Path	/NVRAM/NVD_DATA/
Created	2016-04-01 00:00:02
Modified	2016-04-01 00:00:02
Attributes	Archive
Hash (MD5)	70b7bd917bc1bf4c3fdd09803fdcaa19
Hash (SHA1)	7c64a5f78da71c5709b16c383efb6cbb5ad256bd

#3

File Name	MT0Y_002
File Size	1,35 KB
Path	/NVRAM/NVD_DATA/
Created	2016-04-01 00:00:02
Modified	2016-04-01 00:00:02
Attributes	Archive
Hash (MD5)	83e24bcad8881be21404b1e56364a29c
Hash (SHA1)	c41a4fb44982cf7e461220dec98c7239dca02370

#4

File Name	MP9F_000
File Size	8,32 KB
Path	/NVRAM/NVD_DATA/
Created	2016-04-01 00:00:06
Modified	2016-04-01 00:00:06
Attributes	Archive
Hash (MD5)	418130baf5874dd20c7346c848f52a37
Hash (SHA1)	10040b89039d7e5bee721acde3e525f4fde39e40

#5

File Name	MM03_000
File Size	1,98 KB
Path	/NVRAM/NVD_DATA/
Created	2016-04-01 00:00:02
Modified	2016-04-01 00:00:02
Attributes	Archive
Hash (MD5)	35e5711298ed508b4f6a02eb6f7c6eff
Hash (SHA1)	b01b2b220b6e8cc082f1ffa7f51e1beb126a0dbf

Krimfup.se - FUP & DOM på nätet

#1

File Name	MM04_000
File Size	1012 Bytes
Path	/NVRAM/NVD_DATA/
Created	2016-04-01 00:00:02
Modified	2016-04-01 00:00:02
Attributes	Archive
Hash (MD5)	7a51a7a5824290134000e2f15ab34330
Hash (SHA1)	68b9f4d27e2abe08ab5fb634966190cb3efa3e87

#2

File Name	MPA0_000
File Size	6,68 KB
Path	/NVRAM/NVD_DATA/
Created	2016-04-01 00:00:06
Modified	2016-04-10 01:29:50
Attributes	Archive
Hash (MD5)	d3c36fb898b092bbba076f085ad30367
Hash (SHA1)	2deb3b24e46e626860a5772950583b6366897837

#3

File Name	MPDF_000
File Size	1,64 KB
Path	/NVRAM/NVD_DATA/
Created	2016-04-01 00:00:10
Modified	2016-04-01 00:00:10
Attributes	Archive
Hash (MD5)	9f1f36177eb9ccd278c904f38b05b612
Hash (SHA1)	3efa270536c4992cda24ba14591388289cf2037b

#4

File Name	MPD1_002
File Size	3,55 KB
Path	/NVRAM/NVD_DATA/
Created	2016-04-01 00:00:14
Modified	2024-06-07 05:06:40
Attributes	Archive
Hash (MD5)	bd0966c8da490003e377fb848a474d1b
Hash (SHA1)	b6cfed06465bd074f70ec7956a96bda1ed6538e2

#5

File Name	MP1O_014
File Size	15,16 KB
Path	/NVRAM/NVD_DATA/
Created	2016-04-01 00:00:02
Modified	2016-04-01 00:00:02
Attributes	Archive
Hash (MD5)	1fcfcc252398f56226ce2c95cd808243
Hash (SHA1)	8c9797e045161606ff9b3c8ea21865e3b2036fea

Krimfup.se - FUP & DOM på nätet

#1

File Name	MP26_001
File Size	1,27 KB
Path	/NVRAM/NVD_DATA/
Created	2016-04-01 00:00:02
Modified	2016-04-01 00:00:02
Attributes	Archive
Hash (MD5)	348143f482594eb74aa7edebd75a5acb
Hash (SHA1)	5e20224112dc3b44999ad735face167aefbe3a8e

#2

File Name	MP0F_002
File Size	1,48 KB
Path	/NVRAM/NVD_DATA/
Created	2016-04-01 00:00:18
Modified	2016-04-01 00:00:18
Attributes	Archive
Hash (MD5)	dbafc185b0c8bd885cb4e37efd1361d8
Hash (SHA1)	9cd565f9fab455957bd29cb640c72a8519cd851f

#3

File Name	MPA3_001
File Size	8,89 KB
Path	/NVRAM/NVD_DATA/
Created	2016-04-01 00:00:18
Modified	2024-08-27 17:47:52
Attributes	Archive
Hash (MD5)	400c1af3add3a00e310c404373051432
Hash (SHA1)	fa014e3b639e13393bd582a0dd37db9d262a2412

#4

File Name	MP0C_003
File Size	4,30 KB
Path	/NVRAM/NVD_DATA/
Created	2018-11-18 09:36:48
Modified	2021-12-31 21:54:22
Attributes	Archive
Hash (MD5)	c6e836c5bbdaaa77caaedaaba95e0099
Hash (SHA1)	c4f190230f5184f3e17ce2e075d41f2aa8a89ee9

#5

File Name	MPC3_000
File Size	2,87 KB
Path	/NVRAM/NVD_DATA/
Created	2016-04-01 00:00:02
Modified	2016-04-01 00:00:02
Attributes	Archive
Hash (MD5)	1bc5560138eac0e3fb46e91f76d8454c
Hash (SHA1)	8ba8f91cd8ad1f69d06ef96d25423bed1c2a8a22

Krimfup.se - FUP & DOM på nätet

#1

File Name	MPC5_000
File Size	1,02 KB
Path	/NVRAM/NVD_DATA/
Created	2016-04-01 00:00:02
Modified	2016-04-01 00:00:02
Attributes	Archive
Hash (MD5)	4750db80d2d5785a4a6f4fc339e866f4
Hash (SHA1)	7005f4e293760155e56a22bba1dd526ec8214bf0

#2

File Name	MPCC_000
File Size	1,07 KB
Path	/NVRAM/NVD_DATA/
Created	2016-04-01 00:00:02
Modified	2016-04-01 00:00:04
Attributes	Archive
Hash (MD5)	7f43b0e7ca9e90865f1bae74d35a5224
Hash (SHA1)	069d795aa6a64979c19c4436251d2aa78f17050e

#3

File Name	MPCF_002
File Size	1,13 KB
Path	/NVRAM/NVD_DATA/
Created	2016-04-01 00:00:02
Modified	2016-04-01 00:00:02
Attributes	Archive
Hash (MD5)	8fffa0a26800ab325aead71da27b2d3f
Hash (SHA1)	3350efc411c4b92b80656d1bd48968fc59379a0e

#4

File Name	MP0H_006
File Size	24,41 KB
Path	/NVRAM/NVD_DATA/
Created	2018-11-18 09:36:50
Modified	2021-12-31 21:54:22
Attributes	Archive
Hash (MD5)	51c614c1aaa0699f9a592863f9d21aa3
Hash (SHA1)	f61b4e5e3842d25514401bf2f1ae38ecae8b1441

#5

File Name	MP0Q_002
File Size	4,88 KB
Path	/NVRAM/NVD_DATA/
Created	2018-11-18 09:36:50
Modified	2021-12-31 21:54:22
Attributes	Archive
Hash (MD5)	820780c32c59468736380e0d6656a09b
Hash (SHA1)	02ca491f51739473934a3237f854f451eca0a9b7

Krimfup.se - FUP & DOM på nätet

#1

File Name	MP84_000
File Size	1,60 KB
Path	/NVRAM/NVD_DATA/
Created	2018-11-18 09:37:32
Modified	2018-11-18 09:37:32
Attributes	Archive
Hash (MD5)	ec78a68d16baa37c1d948a6a94d81df3
Hash (SHA1)	94069711d6f371ec1135032515eb93dee663fbf6

#2

File Name	_P89_000
File Size	512 Bytes/8,32 KB
Path	/NVRAM/NVD_DATA/
Deleted	Yes
Created	2016-04-01 00:00:04
Modified	2016-04-01 00:00:04
Attributes	Archive
Hash (MD5)	bf619eac0cdf3f68d496ea9344137e8b
Hash (SHA1)	5c3eb80066420002bc3dcc7ca4ab6efad7ed4ae5

#3

File Name	_P8A_000
File Size	512 Bytes/6,68 KB
Path	/NVRAM/NVD_DATA/
Deleted	Yes
Created	2016-04-01 00:00:04
Modified	2016-04-01 00:00:04
Attributes	Archive
Hash (MD5)	bf619eac0cdf3f68d496ea9344137e8b
Hash (SHA1)	5c3eb80066420002bc3dcc7ca4ab6efad7ed4ae5

#4

File Name	9240016034082967.dat
File Size	80 Bytes
Path	/@SMSSimCust/
Created	2016-04-01 00:00:22
Modified	2024-10-10 09:57:24
Attributes	Archive
Hash (MD5)	ed73550da1b66e6e5cab2b76b3160e0c
Hash (SHA1)	b7e4ae2a402ff187993a967d71d7eaf4ac2dc202

Krimfup.se - FUP & DOM på nätet

Collections/Folders

13 selected artifact(s) of 13 originally recovered

#1

File Name	@IME
Path	/
Created	2016-04-01 00:10:38
Modified	2016-04-01 00:10:38
Total file count	2
Total folder count	0
Deleted file count	0
Deleted folder count	0
Folder size	24,00 KB
Newest item time	2025-01-30 10:59:12
Oldest item time	2016-04-01 00:10:38
Attributes	Directory
Attachment #1	
File Name	IME_UDB.DAT
Path	/@IME/
Created	2016-04-01 00:10:38
Modified	2025-01-30 10:59:12
File Size	20,00 KB
Hash (MD5)	daa100df6e6711906b61c9ab5aa16032
Hash (SHA1)	963ff6c2d517d188014d2ef3682c4797888e6d26
Attributes	Archive
Attachment #2	
File Name	IME_CDB.DAT
Path	/@IME/
Created	2016-04-01 00:10:38
Modified	2025-01-30 10:59:12
File Size	4,00 KB
Hash (MD5)	620f0b67a91f7f74151bc5be745b7110
Hash (SHA1)	1ceaf73df40e531df3bfb26b4fb7cd95fb7bff1d
Attributes	Archive

#2

File Name	@MRE
Path	/
Created	2016-04-01 00:00:06
Modified	2016-04-01 00:00:06
Total file count	1
Total folder count	4
Deleted file count	0
Deleted folder count	0
Folder size	3,70 KB
Newest item time	2016-04-01 00:00:06
Oldest item time	2016-04-01 00:00:06
Attributes	Directory

Krimfup.se - FUP & DOM på nätet

#1

File Name	@MRE
Path	/
Created	2016-04-01 00:00:06
Modified	2016-04-01 00:00:06
Total file count	1
Total folder count	4
Deleted file count	0
Deleted folder count	0
Folder size	3,70 KB
Newest item time	2016-04-01 00:00:06
Oldest item time	2016-04-01 00:00:06
Attributes	Directory
Attachment #1	
File Name	IMAGE
Path	/@MRE/
Created	2016-04-01 00:00:06
Modified	2016-04-01 00:00:06
Total file count	0
Total folder count	0
Deleted file count	0
Deleted folder count	0
Folder size	0 Bytes
Attributes	Directory
Attachment #2	
File Name	APP
Path	/@MRE/
Created	2016-04-01 00:00:06
Modified	2016-04-01 00:00:06
Total file count	0
Total folder count	0
Deleted file count	0
Deleted folder count	0
Folder size	0 Bytes
Attributes	Directory
Attachment #3	
File Name	OTHERS
Path	/@MRE/
Created	2016-04-01 00:00:06
Modified	2016-04-01 00:00:06
Total file count	0
Total folder count	0
Deleted file count	0
Deleted folder count	0
Folder size	0 Bytes
Attributes	Directory
Attachment #4	

Krimfup.se - FUP & DOM på nätet

File Name	MAP
Path	/@MRE/
Created	2016-04-01 00:00:06
Modified	2016-04-01 00:00:06
Total file count	1
Total folder count	0
Deleted file count	0
Deleted folder count	0
Folder size	3,70 KB
Newest item time	2016-04-01 00:00:06
Oldest item time	2016-04-01 00:00:06
Attributes	Directory

#1

File Name	IMAGE
Path	/@MRE/
Created	2016-04-01 00:00:06
Modified	2016-04-01 00:00:06
Total file count	0
Total folder count	0
Deleted file count	0
Deleted folder count	0
Folder size	0 Bytes
Attributes	Directory

#2

File Name	APP
Path	/@MRE/
Created	2016-04-01 00:00:06
Modified	2016-04-01 00:00:06
Total file count	0
Total folder count	0
Deleted file count	0
Deleted folder count	0
Folder size	0 Bytes
Attributes	Directory

#3

File Name	OTHERS
Path	/@MRE/
Created	2016-04-01 00:00:06
Modified	2016-04-01 00:00:06
Total file count	0
Total folder count	0
Deleted file count	0
Deleted folder count	0
Folder size	0 Bytes
Attributes	Directory

Krimfup.se - FUP & DOM på nätet

#1

File Name	MAP
Path	/@MRE/
Created	2016-04-01 00:00:06
Modified	2016-04-01 00:00:06
Total file count	1
Total folder count	0
Deleted file count	0
Deleted folder count	0
Folder size	3,70 KB
Newest item time	2016-04-01 00:00:06
Oldest item time	2016-04-01 00:00:06
Attributes	Directory
Attachment #1	
File Name	idmapname
Path	/@MRE/MAP/
Created	2016-04-01 00:00:06
Modified	2016-04-01 00:00:06
File Size	3,70 KB
Hash (MD5)	ecbb681ad1fe02eb96dfcc3423fc8e7b
Hash (SHA1)	972f783caf9aaf204250692b644e3e8892650d21
Attributes	Archive

#2

File Name	@BT
Path	/
Created	2016-04-01 00:10:46
Modified	2016-04-01 00:10:46
Total file count	2
Total folder count	0
Deleted file count	0
Deleted folder count	0
Folder size	1,53 KB
Newest item time	2016-04-01 00:10:46
Oldest item time	2016-04-01 00:10:46
Attributes	Directory
Attachment #1	
File Name	DEVDB
Path	/@BT/
Created	2016-04-01 00:10:46
Modified	2016-04-01 00:10:46
File Size	1,06 KB
Hash (MD5)	80e9ce80a8970058b8389f41fca6a846
Hash (SHA1)	3931db2d95e8aa90e42f59f2173e8991856fb40c
Attributes	Archive
Attachment #2	
File Name	COD

Krimfup.se - FUP & DOM på nätet

Path	/@BT/
Created	2016-04-01 00:10:46
Modified	2016-04-01 00:10:46
File Size	484 Bytes
Hash (MD5)	648d5447910adc3eab22b4d16e63f007
Hash (SHA1)	1b83d5c3cbfcc6fe290473f632d1f5d5ecdcbe16
Attributes	Archive

#1

File Name	NVRAM
Path	/
Created	2016-04-01 00:00:02
Modified	2016-04-01 00:00:02
Total file count	52
Total folder count	4
Deleted file count	2
Deleted folder count	0
Folder size	119,78 KB
Newest item time	2024-08-27 17:47:52
Oldest item time	2016-04-01 00:00:02
Attributes	Directory
Attachment #1	
File Name	NVD_IMEI
Path	/NVRAM/
Created	2016-04-01 00:00:02
Modified	2016-04-01 00:00:02
Total file count	4
Total folder count	0
Deleted file count	0
Deleted folder count	0
Folder size	402 Bytes
Newest item time	2016-04-01 00:00:02
Oldest item time	2016-04-01 00:00:02
Attributes	Directory
Attachment #2	
File Name	CALIBRAT
Path	/NVRAM/
Created	2016-04-01 00:00:02
Modified	2016-04-01 00:00:02
Total file count	18
Total folder count	0
Deleted file count	0
Deleted folder count	0
Folder size	4,43 KB
Newest item time	2016-04-01 03:48:28
Oldest item time	2016-04-01 00:00:02
Attributes	Directory

Krimfup.se - FUP & DOM på nätet

#1

File Name	NVRAM
Path	/
Created	2016-04-01 00:00:02
Modified	2016-04-01 00:00:02
Total file count	52
Total folder count	4
Deleted file count	2
Deleted folder count	0
Folder size	119,78 KB
Newest item time	2024-08-27 17:47:52
Oldest item time	2016-04-01 00:00:02
Attributes	Directory
Attachment #1	
File Name	NVD_IMEI
Path	/NVRAM/
Created	2016-04-01 00:00:02
Modified	2016-04-01 00:00:02
Total file count	4
Total folder count	0
Deleted file count	0
Deleted folder count	0
Folder size	402 Bytes
Newest item time	2016-04-01 00:00:02
Oldest item time	2016-04-01 00:00:02
Attributes	Directory
Attachment #2	
File Name	CALIBRAT
Path	/NVRAM/
Created	2016-04-01 00:00:02
Modified	2016-04-01 00:00:02
Total file count	18
Total folder count	0
Deleted file count	0
Deleted folder count	0
Folder size	4,43 KB
Newest item time	2016-04-01 03:48:28
Oldest item time	2016-04-01 00:00:02
Attributes	Directory
Attachment #3	
File Name	NVD_CORE
Path	/NVRAM/
Created	2016-04-01 00:00:02
Modified	2016-04-01 00:00:02
Total file count	3
Total folder count	0
Deleted file count	0

Krimfup.se - FUP & DOM på nätet

Deleted folder count	0
Folder size	222 Bytes
Newest item time	2016-04-01 00:00:04
Oldest item time	2016-04-01 00:00:04
Attributes	Directory
Attachment #4	
File Name	NVD_DATA
Path	/NVRAM/
Created	2016-04-01 00:00:02
Modified	2016-04-01 00:00:02
Total file count	27
Total folder count	0
Deleted file count	2
Deleted folder count	0
Folder size	114,74 KB
Newest item time	2024-08-27 17:47:52
Oldest item time	2016-04-01 00:00:02
Attributes	Directory

#1

File Name	NVD_IMEI
Path	/NVRAM/
Created	2016-04-01 00:00:02
Modified	2016-04-01 00:00:02
Total file count	4
Total folder count	0
Deleted file count	0
Deleted folder count	0
Folder size	402 Bytes
Newest item time	2016-04-01 00:00:02
Oldest item time	2016-04-01 00:00:02
Attributes	Directory
Attachment #1	
File Name	MP0B_001
Path	/NVRAM/NVD_IMEI/
Created	2016-04-01 00:00:02
Modified	2016-04-01 00:00:02
File Size	12 Bytes
Hash (MD5)	8c8b77af78a28c66bafbdc871dcb93d6
Hash (SHA1)	0fca885267b09f9615548bd022a8d648b64b6925
Attributes	Archive
Attachment #2	
File Name	ST33A004
Path	/NVRAM/NVD_IMEI/
Created	2016-04-01 00:00:02
Modified	2016-04-01 00:00:02
File Size	190 Bytes

Krimfup.se - FUP & DOM på nätet

Hash (MD5)	be169612d4d7f6d7b6ff293a9b757437
Hash (SHA1)	fe41feef51eacb6fd8002c6b3baeb31bfa8bdc27
Attributes	Archive
Attachment #3	
File Name	ST33B004
Path	/NVRAM/NVD_IMEI/
Created	2016-04-01 00:00:02
Modified	2016-04-01 00:00:02
File Size	190 Bytes
Hash (MD5)	be169612d4d7f6d7b6ff293a9b757437
Hash (SHA1)	fe41feef51eacb6fd8002c6b3baeb31bfa8bdc27
Attributes	Archive
Attachment #4	
File Name	MP70_000
Path	/NVRAM/NVD_IMEI/
Created	2016-04-01 00:00:02
Modified	2016-04-01 00:00:02
File Size	10 Bytes
Hash (MD5)	79c09706584a30b6808336132f6b1735
Hash (SHA1)	bc9a9b306bd39a35900a6c5f8d9f32c98b823c75
Attributes	Archive

#1

File Name	CALIBRAT
Path	/NVRAM/
Created	2016-04-01 00:00:02
Modified	2016-04-01 00:00:02
Total file count	18
Total folder count	0
Deleted file count	0
Deleted folder count	0
Folder size	4,43 KB
Newest item time	2016-04-01 03:48:28
Oldest item time	2016-04-01 00:00:02
Attributes	Directory
Attachment #1	
File Name	MT1F_000
Path	/NVRAM/CALIBRAT/
Created	2016-04-01 00:00:02
Modified	2016-04-01 00:00:02
File Size	130 Bytes
Hash (MD5)	e08d446bd02e2850582daa07a05470e3
Hash (SHA1)	e2f191b9235f70420d8f9d63cbc09ca209b11a83
Attributes	Archive
Attachment #2	
File Name	MT05_002
Path	/NVRAM/CALIBRAT/

Krimfup.se - FUP & DOM på nätet

Created	2016-04-01 00:00:02
Modified	2016-04-01 00:00:10
File Size	262 Bytes
Hash (MD5)	764527456d2ea23ac4190c959980bbd1
Hash (SHA1)	75d5b7890c8cd6f245ccd85c0353f9a02927dc62
Attributes	Archive
Attachment #3	
File Name	MT07_002
Path	/NVRAM/CALIBRAT/
Created	2016-04-01 00:00:02
Modified	2016-04-01 00:00:16
File Size	666 Bytes
Hash (MD5)	02638e27577ce6e39115493766e9ce54
Hash (SHA1)	c084189b7f23173f4313d2eacff7ad0f529991c7
Attributes	Archive
Attachment #4	
File Name	MT08_002
Path	/NVRAM/CALIBRAT/
Created	2016-04-01 00:00:02
Modified	2016-04-01 00:00:16
File Size	666 Bytes
Hash (MD5)	6f5438ef6728ae1192ce4a4c99bb0410
Hash (SHA1)	48a7aa8acdd1aa22c32817317847c251d40efeb4
Attributes	Archive
Attachment #5	
File Name	MT09_002
Path	/NVRAM/CALIBRAT/
Created	2016-04-01 00:00:02
Modified	2016-04-01 00:00:16
File Size	666 Bytes
Hash (MD5)	d10806321536bf593b773a89a61e16c6
Hash (SHA1)	749ca2e47e3372b138b69bf493fb74a4bdd8a9dc
Attributes	Archive
Attachment #6	
File Name	MT0I_002
Path	/NVRAM/CALIBRAT/
Created	2016-04-01 00:00:02
Modified	2016-04-01 00:00:10
File Size	10 Bytes
Hash (MD5)	e0bc49e9a9a589c343e0bb3e38164e50
Hash (SHA1)	2ec887f9aad81080b8f31dad4604d7866283b67e
Attributes	Archive
Attachment #7	
File Name	MT0J_004
Path	/NVRAM/CALIBRAT/
Created	2016-04-01 00:00:02
Modified	2016-04-01 00:00:02

Krimfup.se - FUP & DOM på nätet

File Size	46 Bytes
Hash (MD5)	6334833b872e4870c8b5a14d8cf723b1
Hash (SHA1)	250a21dae507056b21e5a8467d989a23bd3d75d6
Attributes	Archive
Attachment #8	
File Name	MT0K_005
Path	/NVRAM/CALIBRAT/
Created	2016-04-01 00:00:02
Modified	2016-04-01 00:00:02
File Size	210 Bytes
Hash (MD5)	78d191fd886d6105c29cff24ad2c9c3e
Hash (SHA1)	30fa3f6b4719345952f1eacaf58317ae0f9f6208
Attributes	Archive
Attachment #9	
File Name	MT0M_002
Path	/NVRAM/CALIBRAT/
Created	2016-04-01 00:00:02
Modified	2016-04-01 00:00:02
File Size	18 Bytes
Hash (MD5)	3607f75a030a97000959e5b072b73bc3
Hash (SHA1)	451afc0353f1efd7ea5239d0e8ee916c47c5e2e7
Attributes	Archive
Attachment #10	
File Name	MT0N_002
Path	/NVRAM/CALIBRAT/
Created	2016-04-01 00:00:02
Modified	2016-04-01 00:00:02
File Size	18 Bytes
Hash (MD5)	3607f75a030a97000959e5b072b73bc3
Hash (SHA1)	451afc0353f1efd7ea5239d0e8ee916c47c5e2e7
Attributes	Archive
Attachment #11	
File Name	MT0O_002
Path	/NVRAM/CALIBRAT/
Created	2016-04-01 00:00:02
Modified	2016-04-01 00:00:02
File Size	18 Bytes
Hash (MD5)	3607f75a030a97000959e5b072b73bc3
Hash (SHA1)	451afc0353f1efd7ea5239d0e8ee916c47c5e2e7
Attributes	Archive
Attachment #12	
File Name	MT0P_003
Path	/NVRAM/CALIBRAT/
Created	2016-04-01 00:00:02
Modified	2016-04-01 00:00:02
File Size	34 Bytes
Hash (MD5)	fbcb693c46309ae8428a1f3a25cc10b0

Krimfup.se - FUP & DOM på nätet

Hash (SHA1)	ecc381e757216bfe89d957b74fcc9ec24eac9a4d
Attributes	Archive
Attachment #13	
File Name	MT0Q_002
Path	/NVRAM/CALIBRAT/
Created	2016-04-01 00:00:02
Modified	2016-04-01 00:00:10
File Size	6 Bytes
Hash (MD5)	4184d09a53c80d48a9c82a90b3395c2a
Hash (SHA1)	f78e05070b20628621f82a499529086a2e3ad452
Attributes	Archive
Attachment #14	
File Name	MT1V_000
Path	/NVRAM/CALIBRAT/
Created	2016-04-01 00:00:02
Modified	2016-04-01 00:00:10
File Size	6 Bytes
Hash (MD5)	3c6a04da8d420fa6a0465ecf64095787
Hash (SHA1)	f8e3f3b28a8a605f9ba84794fccc7c26c12824ad
Attributes	Archive
Attachment #15	
File Name	MP09_001
Path	/NVRAM/CALIBRAT/
Created	2016-04-01 00:00:02
Modified	2016-04-01 03:48:14
File Size	66 Bytes
Hash (MD5)	fc4be756a809302a7d4b7a6bf9a2fd83
Hash (SHA1)	a95edf39779583c6cb7d10d25fe0897f804a4257
Attributes	Archive
Attachment #16	
File Name	MPA2_000
Path	/NVRAM/CALIBRAT/
Created	2016-04-01 00:00:02
Modified	2016-04-01 00:00:02
File Size	314 Bytes
Hash (MD5)	4387a7faf07deadb03e84cdf3eaad49b
Hash (SHA1)	c0c46ca7a7d73ffb54a1b1e67718e2c1b0c837d6
Attributes	Archive
Attachment #17	
File Name	MPA8_000
Path	/NVRAM/CALIBRAT/
Created	2016-04-01 00:00:02
Modified	2016-04-01 03:48:12
File Size	1,32 KB
Hash (MD5)	62771df90b8ebf58f831fe413737e076
Hash (SHA1)	42d10bd8e7ae545786b9a0c54c3dedc95b0bc7fb
Attributes	Archive

Krimfup.se - FUP & DOM på nätet

#1

File Name	CALIBRAT
Path	/NVRAM/
Created	2016-04-01 00:00:02
Modified	2016-04-01 00:00:02
Total file count	18
Total folder count	0
Deleted file count	0
Deleted folder count	0
Folder size	4,43 KB
Newest item time	2016-04-01 03:48:28
Oldest item time	2016-04-01 00:00:02
Attributes	Directory
Attachment #1	
File Name	MT1F_000
Path	/NVRAM/CALIBRAT/
Created	2016-04-01 00:00:02
Modified	2016-04-01 00:00:02
File Size	130 Bytes
Hash (MD5)	e08d446bd02e2850582daa07a05470e3
Hash (SHA1)	e2f191b9235f70420d8f9d63cbc09ca209b11a83
Attributes	Archive
Attachment #2	
File Name	MT05_002
Path	/NVRAM/CALIBRAT/
Created	2016-04-01 00:00:02
Modified	2016-04-01 00:00:10
File Size	262 Bytes
Hash (MD5)	764527456d2ea23ac4190c959980bbd1
Hash (SHA1)	75d5b7890c8cd6f245ccd85c0353f9a02927dc62
Attributes	Archive
Attachment #3	
File Name	MT07_002
Path	/NVRAM/CALIBRAT/
Created	2016-04-01 00:00:02
Modified	2016-04-01 00:00:16
File Size	666 Bytes
Hash (MD5)	02638e27577ce6e39115493766e9ce54
Hash (SHA1)	c084189b7f23173f4313d2eacff7ad0f529991c7
Attributes	Archive
Attachment #4	
File Name	MT08_002
Path	/NVRAM/CALIBRAT/
Created	2016-04-01 00:00:02
Modified	2016-04-01 00:00:16
File Size	666 Bytes
Hash (MD5)	6f5438ef6728ae1192ce4a4c99bb0410

Krimfup.se - FUP & DOM på nätet

Hash (SHA1)	48a7aa8acdd1aa22c32817317847c251d40efeb4
Attributes	Archive
Attachment #5	
File Name	MT09_002
Path	/NVRAM/CALIBRAT/
Created	2016-04-01 00:00:02
Modified	2016-04-01 00:00:16
File Size	666 Bytes
Hash (MD5)	d10806321536bf593b773a89a61e16c6
Hash (SHA1)	749ca2e47e3372b138b69bf493fb74a4bdd8a9dc
Attributes	Archive
Attachment #6	
File Name	MT0I_002
Path	/NVRAM/CALIBRAT/
Created	2016-04-01 00:00:02
Modified	2016-04-01 00:00:10
File Size	10 Bytes
Hash (MD5)	e0bc49e9a9a589c343e0bb3e38164e50
Hash (SHA1)	2ec887f9aad81080b8f31dad4604d7866283b67e
Attributes	Archive
Attachment #7	
File Name	MT0J_004
Path	/NVRAM/CALIBRAT/
Created	2016-04-01 00:00:02
Modified	2016-04-01 00:00:02
File Size	46 Bytes
Hash (MD5)	6334833b872e4870c8b5a14d8cf723b1
Hash (SHA1)	250a21dae507056b21e5a8467d989a23bd3d75d6
Attributes	Archive
Attachment #8	
File Name	MT0K_005
Path	/NVRAM/CALIBRAT/
Created	2016-04-01 00:00:02
Modified	2016-04-01 00:00:02
File Size	210 Bytes
Hash (MD5)	78d191fd886d6105c29cff24ad2c9c3e
Hash (SHA1)	30fa3f6b4719345952f1eacaf58317ae0f9f6208
Attributes	Archive
Attachment #9	
File Name	MT0M_002
Path	/NVRAM/CALIBRAT/
Created	2016-04-01 00:00:02
Modified	2016-04-01 00:00:02
File Size	18 Bytes
Hash (MD5)	3607f75a030a97000959e5b072b73bc3
Hash (SHA1)	451afc0353f1efd7ea5239d0e8ee916c47c5e2e7
Attributes	Archive

Krimfup.se - FUP & DOM på nätet

Attachment #10	
File Name	MT0N_002
Path	/NVRAM/CALIBRAT/
Created	2016-04-01 00:00:02
Modified	2016-04-01 00:00:02
File Size	18 Bytes
Hash (MD5)	3607f75a030a97000959e5b072b73bc3
Hash (SHA1)	451afc0353f1efd7ea5239d0e8ee916c47c5e2e7
Attributes	Archive
Attachment #11	
File Name	MT0O_002
Path	/NVRAM/CALIBRAT/
Created	2016-04-01 00:00:02
Modified	2016-04-01 00:00:02
File Size	18 Bytes
Hash (MD5)	3607f75a030a97000959e5b072b73bc3
Hash (SHA1)	451afc0353f1efd7ea5239d0e8ee916c47c5e2e7
Attributes	Archive
Attachment #12	
File Name	MT0P_003
Path	/NVRAM/CALIBRAT/
Created	2016-04-01 00:00:02
Modified	2016-04-01 00:00:02
File Size	34 Bytes
Hash (MD5)	fbcb693c46309ae8428a1f3a25cc10b0
Hash (SHA1)	ecc381e757216bfe89d957b74fcc9ec24eac9a4d
Attributes	Archive
Attachment #13	
File Name	MT0Q_002
Path	/NVRAM/CALIBRAT/
Created	2016-04-01 00:00:02
Modified	2016-04-01 00:00:10
File Size	6 Bytes
Hash (MD5)	4184d09a53c80d48a9c82a90b3395c2a
Hash (SHA1)	f78e05070b20628621f82a499529086a2e3ad452
Attributes	Archive
Attachment #14	
File Name	MT1V_000
Path	/NVRAM/CALIBRAT/
Created	2016-04-01 00:00:02
Modified	2016-04-01 00:00:10
File Size	6 Bytes
Hash (MD5)	3c6a04da8d420fa6a0465ecf64095787
Hash (SHA1)	f8e3f3b28a8a605f9ba84794fccc7c26c12824ad
Attributes	Archive
Attachment #15	
File Name	MP09_001

Krimfup.se - FUP & DOM på nätet

Path	/NVRAM/CALIBRAT/
Created	2016-04-01 00:00:02
Modified	2016-04-01 03:48:14
File Size	66 Bytes
Hash (MD5)	fc4be756a809302a7d4b7a6bf9a2fd83
Hash (SHA1)	a95edf39779583c6cb7d10d25fe0897f804a4257
Attributes	Archive
Attachment #16	
File Name	MPA2_000
Path	/NVRAM/CALIBRAT/
Created	2016-04-01 00:00:02
Modified	2016-04-01 00:00:02
File Size	314 Bytes
Hash (MD5)	4387a7faf07deadb03e84cdf3eaad49b
Hash (SHA1)	c0c46ca7a7d73ffb54a1b1e67718e2c1b0c837d6
Attributes	Archive
Attachment #17	
File Name	MPA8_000
Path	/NVRAM/CALIBRAT/
Created	2016-04-01 00:00:02
Modified	2016-04-01 03:48:12
File Size	1,32 KB
Hash (MD5)	62771df90b8ebf58f831fe413737e076
Hash (SHA1)	42d10bd8e7ae545786b9a0c54c3dedc95b0bc7fb
Attributes	Archive
Attachment #18	
File Name	MT6Y_000
Path	/NVRAM/CALIBRAT/
Created	2016-04-01 00:00:02
Modified	2016-04-01 03:48:28
File Size	49 Bytes
Hash (MD5)	8361415482d1ce842877e53ae085c730
Hash (SHA1)	0b2b4dced4ab00e8d07cf2b1721e9331a0f1a351
Attributes	Archive

#1

File Name	NVD_CORE
Path	/NVRAM/
Created	2016-04-01 00:00:02
Modified	2016-04-01 00:00:02
Total file count	3
Total folder count	0
Deleted file count	0
Deleted folder count	0
Folder size	222 Bytes
Newest item time	2016-04-01 00:00:04
Oldest item time	2016-04-01 00:00:04

Krimfup.se - FUP & DOM på nätet

Attributes	Directory
Attachment #1	
File Name	MT00A000
Path	/NVRAM/NVD_CORE/
Created	2016-04-01 00:00:04
Modified	2016-04-01 00:00:04
File Size	108 Bytes
Hash (MD5)	47dbb2be3acbd0a0ba5348e60d73f667
Hash (SHA1)	350aebbe2fab8b5238360be3fc21173b40493f90
Attributes	Archive
Attachment #2	
File Name	MT00B000
Path	/NVRAM/NVD_CORE/
Created	2016-04-01 00:00:04
Modified	2016-04-01 00:00:04
File Size	108 Bytes
Hash (MD5)	47dbb2be3acbd0a0ba5348e60d73f667
Hash (SHA1)	350aebbe2fab8b5238360be3fc21173b40493f90
Attributes	Archive
Attachment #3	
File Name	CA00_000
Path	/NVRAM/NVD_CORE/
Created	2016-04-01 00:00:04
Modified	2016-04-01 00:00:04
File Size	6 Bytes
Hash (MD5)	0c1a5dcf381bd636fcb6086aca7cc32f
Hash (SHA1)	a3fb7f5bea94cd8c4e39c0c093cc80b54479dea5
Attributes	Archive

#1

File Name	NVD_DATA
Path	/NVRAM/
Created	2016-04-01 00:00:02
Modified	2016-04-01 00:00:02
Total file count	27
Total folder count	0
Deleted file count	2
Deleted folder count	0
Folder size	114,74 KB
Newest item time	2024-08-27 17:47:52
Oldest item time	2016-04-01 00:00:02
Attributes	Directory
Attachment #1	
File Name	PACKALID
Path	/NVRAM/NVD_DATA/
Created	2016-04-01 04:25:30
Modified	2016-04-10 01:29:50

Krimfup.se - FUP & DOM på nätet

File Size	12,14 KB
Hash (MD5)	110426bc3bc9f3f157214ae052aecb8d
Hash (SHA1)	7ede3bb98d49149557963ba8e27d8bcb337e48e4
Attributes	Archive
Attachment #2	
File Name	INFOALID
Path	/NVRAM/NVD_DATA/
Created	2016-04-01 00:00:02
Modified	2016-04-01 00:00:02
File Size	1,45 KB
Hash (MD5)	e320e8eb64e6357d0d47c4cbc8ff8532
Hash (SHA1)	127c5136eab1246d552f78db4d8b89abfb0a2c22
Attributes	Archive
Attachment #3	
File Name	MT6B_010
Path	/NVRAM/NVD_DATA/
Created	2016-04-01 00:00:02
Modified	2016-04-01 00:00:02
File Size	1,81 KB
Hash (MD5)	d6f270ffe85108334a54c177efb49724
Hash (SHA1)	364ca3736a677987ed7c3b1f70ec4404e992a3d6
Attributes	Archive
Attachment #4	
File Name	MT6C_120
Path	/NVRAM/NVD_DATA/
Created	2016-04-01 00:00:02
Modified	2016-04-01 00:00:02
File Size	1,72 KB
Hash (MD5)	16f52fddba9987cca9ed0155f71db608
Hash (SHA1)	c1731a55cefaa0bab7e15a8ba712e0829bf1e197
Attributes	Archive
Attachment #5	
File Name	MP1K_001
Path	/NVRAM/NVD_DATA/
Created	2016-04-01 00:00:02
Modified	2016-04-01 00:00:06
File Size	1,53 KB
Hash (MD5)	32d7918cd975dba8d9fb58996d4c5c3c
Hash (SHA1)	60ef3aa3648ce10296afdbe2e5b3f04cdef1de3b
Attributes	Archive
Attachment #6	
File Name	MT03_000
Path	/NVRAM/NVD_DATA/
Created	2016-04-01 00:00:02
Modified	2016-04-01 00:00:02
File Size	2,51 KB
Hash (MD5)	70b7bd917bc1bf4c3fdd09803fdcaa19

Krimfup.se - FUP & DOM på nätet

Hash (SHA1)	7c64a5f78da71c5709b16c383efb6cbb5ad256bd
Attributes	Archive
Attachment #7	
File Name	MT0Y_002
Path	/NVRAM/NVD_DATA/
Created	2016-04-01 00:00:02
Modified	2016-04-01 00:00:02
File Size	1,35 KB
Hash (MD5)	83e24bcad8881be21404b1e56364a29c
Hash (SHA1)	c41a4fb44982cf7e461220dec98c7239dca02370
Attributes	Archive
Attachment #8	
File Name	MP9F_000
Path	/NVRAM/NVD_DATA/
Created	2016-04-01 00:00:06
Modified	2016-04-01 00:00:06
File Size	8,32 KB
Hash (MD5)	418130baf5874dd20c7346c848f52a37
Hash (SHA1)	10040b89039d7e5bee721acde3e525f4fde39e40
Attributes	Archive
Attachment #9	
File Name	MM03_000
Path	/NVRAM/NVD_DATA/
Created	2016-04-01 00:00:02
Modified	2016-04-01 00:00:02
File Size	1,98 KB
Hash (MD5)	35e5711298ed508b4f6a02eb6f7c6eff
Hash (SHA1)	b01b2b220b6e8cc082f1ffa7f51e1beb126a0dbf
Attributes	Archive
Attachment #10	
File Name	MM04_000
Path	/NVRAM/NVD_DATA/
Created	2016-04-01 00:00:02
Modified	2016-04-01 00:00:02
File Size	1012 Bytes
Hash (MD5)	7a51a7a5824290134000e2f15ab34330
Hash (SHA1)	68b9f4d27e2abe08ab5fb634966190cb3efa3e87
Attributes	Archive
Attachment #11	
File Name	MPA0_000
Path	/NVRAM/NVD_DATA/
Created	2016-04-01 00:00:06
Modified	2016-04-10 01:29:50
File Size	6,68 KB
Hash (MD5)	d3c36fb898b092bbba076f085ad30367
Hash (SHA1)	2deb3b24e46e626860a5772950583b6366897837
Attributes	Archive

Krimfup.se - FUP & DOM på nätet

#1

File Name	NVD_DATA
Path	/NVRAM/
Created	2016-04-01 00:00:02
Modified	2016-04-01 00:00:02
Total file count	27
Total folder count	0
Deleted file count	2
Deleted folder count	0
Folder size	114,74 KB
Newest item time	2024-08-27 17:47:52
Oldest item time	2016-04-01 00:00:02
Attributes	Directory
Attachment #1	
File Name	PACKALID
Path	/NVRAM/NVD_DATA/
Created	2016-04-01 04:25:30
Modified	2016-04-10 01:29:50
File Size	12,14 KB
Hash (MD5)	110426bc3bc9f3f157214ae052aecb8d
Hash (SHA1)	7ede3bb98d49149557963ba8e27d8bcb337e48e4
Attributes	Archive
Attachment #2	
File Name	INFOALID
Path	/NVRAM/NVD_DATA/
Created	2016-04-01 00:00:02
Modified	2016-04-01 00:00:02
File Size	1,45 KB
Hash (MD5)	e320e8eb64e6357d0d47c4cbc8ff8532
Hash (SHA1)	127c5136eab1246d552f78db4d8b89abfb0a2c22
Attributes	Archive
Attachment #3	
File Name	MT6B_010
Path	/NVRAM/NVD_DATA/
Created	2016-04-01 00:00:02
Modified	2016-04-01 00:00:02
File Size	1,81 KB
Hash (MD5)	d6f270ffe85108334a54c177efb49724
Hash (SHA1)	364ca3736a677987ed7c3b1f70ec4404e992a3d6
Attributes	Archive
Attachment #4	
File Name	MT6C_120
Path	/NVRAM/NVD_DATA/
Created	2016-04-01 00:00:02
Modified	2016-04-01 00:00:02
File Size	1,72 KB
Hash (MD5)	16f52fddba9987cca9ed0155f71db608

Krimfup.se - FUP & DOM på nätet

Hash (SHA1)	c1731a55cefaa0bab7e15a8ba712e0829bf1e197
Attributes	Archive
Attachment #5	
File Name	MP1K_001
Path	/NVRAM/NVD_DATA/
Created	2016-04-01 00:00:02
Modified	2016-04-01 00:00:06
File Size	1,53 KB
Hash (MD5)	32d7918cd975dba8d9fb58996d4c5c3c
Hash (SHA1)	60ef3aa3648ce10296afdbe2e5b3f04cdef1de3b
Attributes	Archive
Attachment #6	
File Name	MT03_000
Path	/NVRAM/NVD_DATA/
Created	2016-04-01 00:00:02
Modified	2016-04-01 00:00:02
File Size	2,51 KB
Hash (MD5)	70b7bd917bc1bf4c3fdd09803fdcaa19
Hash (SHA1)	7c64a5f78da71c5709b16c383efb6cbb5ad256bd
Attributes	Archive
Attachment #7	
File Name	MT0Y_002
Path	/NVRAM/NVD_DATA/
Created	2016-04-01 00:00:02
Modified	2016-04-01 00:00:02
File Size	1,35 KB
Hash (MD5)	83e24bcad8881be21404b1e56364a29c
Hash (SHA1)	c41a4fb44982cf7e461220dec98c7239dca02370
Attributes	Archive
Attachment #8	
File Name	MP9F_000
Path	/NVRAM/NVD_DATA/
Created	2016-04-01 00:00:06
Modified	2016-04-01 00:00:06
File Size	8,32 KB
Hash (MD5)	418130baf5874dd20c7346c848f52a37
Hash (SHA1)	10040b89039d7e5bee721acde3e525f4fde39e40
Attributes	Archive
Attachment #9	
File Name	MM03_000
Path	/NVRAM/NVD_DATA/
Created	2016-04-01 00:00:02
Modified	2016-04-01 00:00:02
File Size	1,98 KB
Hash (MD5)	35e5711298ed508b4f6a02eb6f7c6eff
Hash (SHA1)	b01b2b220b6e8cc082f1ffa7f51e1beb126a0dbf
Attributes	Archive

Krimfup.se - FUP & DOM på nätet

Attachment #10	
File Name	MM04_000
Path	/NVRAM/NVD_DATA/
Created	2016-04-01 00:00:02
Modified	2016-04-01 00:00:02
File Size	1012 Bytes
Hash (MD5)	7a51a7a5824290134000e2f15ab34330
Hash (SHA1)	68b9f4d27e2abe08ab5fb634966190cb3efa3e87
Attributes	Archive
Attachment #11	
File Name	MPA0_000
Path	/NVRAM/NVD_DATA/
Created	2016-04-01 00:00:06
Modified	2016-04-10 01:29:50
File Size	6,68 KB
Hash (MD5)	d3c36fb898b092bbba076f085ad30367
Hash (SHA1)	2deb3b24e46e626860a5772950583b6366897837
Attributes	Archive
Attachment #12	
File Name	MPDF_000
Path	/NVRAM/NVD_DATA/
Created	2016-04-01 00:00:10
Modified	2016-04-01 00:00:10
File Size	1,64 KB
Hash (MD5)	9f1f36177eb9ccd278c904f38b05b612
Hash (SHA1)	3efa270536c4992cda24ba14591388289cf2037b
Attributes	Archive
Attachment #13	
File Name	MPD1_002
Path	/NVRAM/NVD_DATA/
Created	2016-04-01 00:00:14
Modified	2024-06-07 05:06:40
File Size	3,55 KB
Hash (MD5)	bd0966c8da490003e377fb848a474d1b
Hash (SHA1)	b6cfed06465bd074f70ec7956a96bda1ed6538e2
Attributes	Archive
Attachment #14	
File Name	MP1O_014
Path	/NVRAM/NVD_DATA/
Created	2016-04-01 00:00:02
Modified	2016-04-01 00:00:02
File Size	15,16 KB
Hash (MD5)	1fcfcc252398f56226ce2c95cd808243
Hash (SHA1)	8c9797e045161606ff9b3c8ea21865e3b2036fea
Attributes	Archive
Attachment #15	
File Name	MP26_001

Krimfup.se - FUP & DOM på nätet

Path	/NVRAM/NVD_DATA/
Created	2016-04-01 00:00:02
Modified	2016-04-01 00:00:02
File Size	1,27 KB
Hash (MD5)	348143f482594eb74aa7edebd75a5acb
Hash (SHA1)	5e20224112dc3b44999ad735face167aefbe3a8e
Attributes	Archive
Attachment #16	
File Name	MP0F_002
Path	/NVRAM/NVD_DATA/
Created	2016-04-01 00:00:18
Modified	2016-04-01 00:00:18
File Size	1,48 KB
Hash (MD5)	dbafc185b0c8bd885cb4e37efd1361d8
Hash (SHA1)	9cd565f9fab455957bd29cb640c72a8519cd851f
Attributes	Archive
Attachment #17	
File Name	MPA3_001
Path	/NVRAM/NVD_DATA/
Created	2016-04-01 00:00:18
Modified	2024-08-27 17:47:52
File Size	8,89 KB
Hash (MD5)	400c1af3add3a00e310c404373051432
Hash (SHA1)	fa014e3b639e13393bd582a0dd37db9d262a2412
Attributes	Archive
Attachment #18	
File Name	MP0C_003
Path	/NVRAM/NVD_DATA/
Created	2018-11-18 09:36:48
Modified	2021-12-31 21:54:22
File Size	4,30 KB
Hash (MD5)	c6e836c5bbdaaa77caaedaaba95e0099
Hash (SHA1)	c4f190230f5184f3e17ce2e075d41f2aa8a89ee9
Attributes	Archive
Attachment #19	
File Name	MPC3_000
Path	/NVRAM/NVD_DATA/
Created	2016-04-01 00:00:02
Modified	2016-04-01 00:00:02
File Size	2,87 KB
Hash (MD5)	1bc5560138eac0e3fb46e91f76d8454c
Hash (SHA1)	8ba8f91cd8ad1f69d06ef96d25423bed1c2a8a22
Attributes	Archive
Attachment #20	
File Name	MPC5_000
Path	/NVRAM/NVD_DATA/
Created	2016-04-01 00:00:02

Krimfup.se - FUP & DOM på nätet

Modified	2016-04-01 00:00:02
File Size	1,02 KB
Hash (MD5)	4750db80d2d5785a4a6f4fc339e866f4
Hash (SHA1)	7005f4e293760155e56a22bba1dd526ec8214bf0
Attributes	Archive
Attachment #21	
File Name	MPCC_000
Path	/NVRAM/NVD_DATA/
Created	2016-04-01 00:00:02
Modified	2016-04-01 00:00:04
File Size	1,07 KB
Hash (MD5)	7f43b0e7ca9e90865f1bae74d35a5224
Hash (SHA1)	069d795aa6a64979c19c4436251d2aa78f17050e
Attributes	Archive
Attachment #22	
File Name	MPCF_002
Path	/NVRAM/NVD_DATA/
Created	2016-04-01 00:00:02
Modified	2016-04-01 00:00:02
File Size	1,13 KB
Hash (MD5)	8fffa0a26800ab325aead71da27b2d3f
Hash (SHA1)	3350efc411c4b92b80656d1bd48968fc59379a0e
Attributes	Archive
Attachment #23	
File Name	MP0H_006
Path	/NVRAM/NVD_DATA/
Created	2018-11-18 09:36:50
Modified	2021-12-31 21:54:22
File Size	24,41 KB
Hash (MD5)	51c614c1aaa0699f9a592863f9d21aa3
Hash (SHA1)	f61b4e5e3842d25514401bf2f1ae38ecae8b1441
Attributes	Archive
Attachment #24	
File Name	MP0Q_002
Path	/NVRAM/NVD_DATA/
Created	2018-11-18 09:36:50
Modified	2021-12-31 21:54:22
File Size	4,88 KB
Hash (MD5)	820780c32c59468736380e0d6656a09b
Hash (SHA1)	02ca491f51739473934a3237f854f451eca0a9b7
Attributes	Archive
Attachment #25	
File Name	MP84_000
Path	/NVRAM/NVD_DATA/
Created	2018-11-18 09:37:32
Modified	2018-11-18 09:37:32
File Size	1,60 KB

Krimfup.se - FUP & DOM på nätet

Hash (MD5)	ec78a68d16baa37c1d948a6a94d81df3
Hash (SHA1)	94069711d6f371ec1135032515eb93dee663fbf6
Attributes	Archive
Attachment #26	
File Name	_P89_000
Path	/NVRAM/NVD_DATA/
Deleted	Yes
Created	2016-04-01 00:00:04
Modified	2016-04-01 00:00:04
File Size	512 Bytes/8,32 KB
Hash (MD5)	bf619eac0cdf3f68d496ea9344137e8b
Hash (SHA1)	5c3eb80066420002bc3dcc7ca4ab6efad7ed4ae5
Attributes	Archive
Attachment #27	
File Name	_P8A_000
Path	/NVRAM/NVD_DATA/
Deleted	Yes
Created	2016-04-01 00:00:04
Modified	2016-04-01 00:00:04
File Size	512 Bytes/6,68 KB
Hash (MD5)	bf619eac0cdf3f68d496ea9344137e8b
Hash (SHA1)	5c3eb80066420002bc3dcc7ca4ab6efad7ed4ae5
Attributes	Archive

#1

File Name	@SMSSimCust
Path	/
Created	2016-04-01 00:10:44
Modified	2016-04-01 00:10:44
Total file count	1
Total folder count	0
Deleted file count	0
Deleted folder count	0
Folder size	80 Bytes
Newest item time	2024-10-10 09:57:24
Oldest item time	2016-04-01 00:00:22
Attributes	Directory Hidden
Attachment #1	
File Name	9240016034082967.dat
Path	/@SMSSimCust/
Created	2016-04-01 00:00:22
Modified	2024-10-10 09:57:24
File Size	80 Bytes
Hash (MD5)	ed73550da1b66e6e5cab2b76b3160e0c
Hash (SHA1)	b7e4ae2a402ff187993a967d71d7eaf4ac2dc202
Attributes	Archive

Krimfup.se - FUP & DOM på nätet

Polisen

PM
BG41163-15

Signerad av

Signerad datum

Enhet
Polisregion Nord, Samo grova brott 1 Rgn Nord

Diarienr
5000-K482248-25

Uppgiftslämnare	Datum	Tid
Jonas Paulsson	2026-04-17	12:03

Beslag verkställt	Material för analys
Nej	Nej

Mottaget	Mottaget datum	Tid

Sätt på vilket uppgift lämnats

Upprättad av
Jonas Paulsson

Involverade personer	Personnummer/Orgnr	Roll
Jacobsson, Johan		Berörd person

Uppgiften avser
BG41163-15

Uppgift
Vid undersökningen av beslaget framkom ett AppleID med användarnamn klamydiaa@gmail.com
I samband med förhör 2026-04-16 uppgav Jacobsson att lösenordet till detta konto är "[redacted]"

I övrigt finns ingen information i beslaget som leder utredningen framåt

Jonas Paulsson, OP-Analytiker

Krimfup.se - FUP & DOM på nätet

Polisen

PM

Ang undersökning av BG41163-18

Signerad av

Signerad datum

Enhet
Polisregion Nord, Grupp It-forensik 1 Rgn Nord

Diarienr
5000-K482248-25

Uppgiftslämnare	Datum	Tid
Marina Mickelsson	2026-04-16	09:45

Beslag verkställt	Material för analys
Nej	Nej

Mottaget	Mottaget datum	Tid

Sätt på vilket uppgift lämnats

Upprättad av
Marina Mickelsson

Uppgiften avser

Uppgift

Beslagspunkten 2026-5000-BG41163-18 är en USB-dongel märkt "Logitech G535" som troligen tillhör trådlösa hörlurar.
Då enheten saknar lagringsmedia kommer datamediaextraktion inte att utföras.

It-forensiker
Marina Mickelsson

Krimfup.se - FUP & DOM på nätet

Polisen

Protokoll över husrannsakan

Signerat av
Karl Nyberg
Signerat datum
2026-06-12

Enhet
Polisregion Nord, Samo grova brott 1 Rgn Nord

Diarienummer
5000-K482248-25

Aktuell status
Verkställd

Misstänkt person
Jacobsson, Nils Johan

Grunduppgifter för tvångsmedlet

Datum och tid för beslut 2026-06-08 15:42	Beslutsfattare Flordal, Hanna	
Plats för verkställan Brattås 115 , Härnösand	Verkställt av Sjöstedt, Sara Hagström, Urban Törnberg, Sofie Nyberg, Karl Lundgren, Jörgen Lundblom, Per Henrik Jonsson, Johan	Datum och tid för verkställighet 2026-06-10 08:00

Husrannsakan sker hos misstänkt
Nej

Personen hos vilken husrannsakan gjordes var närvarande
Ja

Ändamål med åtgärden
- Utröna omständigheter som kan ha betydelse för utredningen

Brott/utredning
0310 - Mord
0311 - Mord

Omfattning/direktiv
Husrannsakan skall genomföras på brottsplatsen Brattås 115 Härnösand

Övriga närvarande vid åtgärden

Övriga uppgifter om verkställighet
BPU

Beslag

Nej

Åtgärder

Beslut

Typ	Datum och tid	Beslutsfattare
Husrannsakan	2026-06-08 15:42	Flordal, Hanna

Krimfup.se - FUP & DOM på nätet

Polisen

Protokoll över husrannsakan

Husrannsakan hos misstänkts mamma

Signerat av
Frida Vejdal
Signerat datum
2026-04-10

Diarienummer
5000-K482248-25

Enhet
Polisregion Nord, Samo grova brott 1 Rgn Nord

Aktuell status
Verkställd

Misstänkt person
Jacobsson, Nils Johan

Grunduppgifter för tvångsmedlet

Datum och tid för beslut
2026-04-09 09:18

Beslutsfattare
Brodén, Daniel

Plats för verkställan
[redacted]

Verkställt av
Vejdal, Frida
Connman Ek, Sophie
Eriksson, Daniel

Datum och tid för verkställighet
2026-04-09 17:45

Husrannsakan sker hos misstänkt
Nej

Personen hos vilken husrannsakan gjordes var närvarande
Ja

Ändamål med åtgärden
- Utröna omständigheter som kan ha betydelse för utredningen

Brott/utredning
0310 - Mord
0311 - Mord

Omfattning/direktiv
Husrannsakan skall genomföras på [redacted] (hos mts mamma). Synnerlig anledning föreligger.

Övriga närvarande vid åtgärden

Övriga uppgifter om verkställighet

Beslag
Nej

Åtgärder

Beslut

Typ	Datum och tid	Beslutsfattare
Husrannsakan	2026-04-09 09:18	Brodén, Daniel

Krimfup.se - FUP & DOM på nätet

Polisen

Protokoll över husrannsakan

Husrannsakan hos misstänkts mamma

Signerat av
Frida Vejdal
Signerat datum
2026-04-10

Diarienummer
5000-K482248-25

Enhet
Polisregion Nord, Samo grova brott 1 Rgn Nord

Historik

Datum	Registrerat av	Beslutsfattare	Beslutsdatum	Händelse	Förändring
2026-04-09 10:38	Sara Svensk	Daniel Brodén	2026-04-09	Beslut om husrannsa-kan	Beslut fattat av Daniel Brodén.
2026-04-10 07:20	Frida Vejdal			Beslut signerat	Signerat
2026-04-10 07:20	Frida Vejdal			Verkställd	Verkställd av Frida Vejdal, Sophie Connman Ek och Daniel Eriksson den 2026-04-09 17:45.
2026-04-10 07:20	Frida Vejdal			Verkställan signerad	Signerad

Krimfup.se - FUP & DOM på nätet

Polisen

Avrapporteringspm

Husrannsakan [redacted]

Signerad av

Signerad datum

Enhet
Polisregion Nord, Samo grova brott 1 Rgn Nord

Diarienr
5000-K482248-25

Uppgiftslämnare	Datum	Tid
Frida Vejdal	2026-04-10	07:20

Beslag verkställt: Nej

Material för analys: Nej

Mottaget

Mottaget datum

Tid

Sätt på vilket uppgift lämnats

Upprättad av
Frida Vejdal

Uppgiften avser
Husrannsakan [redacted]

Uppgift
Undertecknad, tillsammans med PA S. Connman Ek går igenom de fotoalbum som finns i lägenheten.
Lägenheten är ett rum och kök och det är bra ordning bland alla tillhörigheter.
Misstänkts mamma uppger att hon har flyttat så många gånger att det inte finns några tillhörigheter till misstänkt hos henne.
Inget av intresse för utredningen påträffas vid husrannsakan.

Krimfup.se - FUP & DOM på nätet

Polisen

Beslagsprotokoll

2026-5000-BG49407

Signerat av

Signerat datum

Diarienummer
5000-K482248-25

Handläggande enhet
Polisregion Nord, Samo grova brott 1 Rgn Nord

Misstänkt person	
Jacobsson, Nils Johan, 19810213-0252	
Plats för verkställan Polisen Sundsvall , Polisen Sundsvall, Storgatan 37 , Sundsvall	Datum och klockslag för verkställighet 2013-03-21 10:40
Beslutat av Jagebo Bonnerud, Eva	Verkställt av Perming Tengqvist, Josefine Andersson, Veronica
Domstol för överklagan Sundsvalls tingsrätt	Brott / Utredning utan brott 0311 - Mord

Föremålspunkter

	Platsbeskrivning	Status
2026-5000-BG49407-1 Fårskinnsfäll (1 st)	Beslaget av kartongerna verkställt 2013 på Sundsvalls polisstan av krinsp Josefine Perming och Veronica Andersson . Från övertäckning av brottsoffren. Förvarat i kartong som flyttats från Härnösands polisstation till Sundsvalls polisstation 2012.	Fastställd

Ändamål med åtgärden
- Beslag RB 27:1 föremålet har betydelse för utredning om brott

Beslag taget från
Kan ej anges

Anspråkstagare

Uppskattat värde

Värderingssätt

Ingick i annan föremålspunkt vid verkställandet
Ingick i föremålspunkt 4

Färg : vit

Anteckningar: beslagsprotokoll 2013-2200-BG553 bifogas dokumentation av beslaget 2005 saknas se skrivelse och tjänsteanteckning.

Krimfup.se - FUP & DOM på nätet

Beslagsprotokoll

2026-5000-BG49407

Signerat av

Signerat datum

Diarienummer
5000-K482248-25

Handläggande enhet
Polisregion Nord, Samo grova brott 1 Rgn Nord

Föremålspunkter

2026-5000-BG49407-2
Jacka (1 st)

Platsbeskrivning
Beslaget av kartongerna verkställdes 2013-03-21 på Sundsvalls Polisstation av krinsp Josefine Perming och Veronica Andersson Från övertäckning av brottsoffren. Kartongen flyttad fr Härnösands polisstn, till Sundvsalls polisstn o vidare till Samo Gr Brott

Status
Fastställd

Ändamål med åtgärden
- Beslag RB 27:1 föremålet har betydelse för utredning om brott

Beslag taget från
Kan ej anges

Anspråkstagare

Uppskattat värde

Värderingssätt

Ingick i annan föremålspunkt vid verkställandet
Ingick i föremålspunkt 4

Modell : Äldre (post Jacka) Färg : Blå

Anteckningar: beslagsprotokoll 2013-2200-BG553 bifogas dokumentation av beslaget 2005 saknas se skrivelse och tjänsteanteckning.

Krimfup.se - FUP & DOM på nätet

Beslagsprotokoll

2026-5000-BG49407

Signerat av

Signerat datum

Handläggande enhet
Polisregion Nord, Samo grova brott 1 Rgn Nord

Diarienummer
5000-K482248-25

Föremålspunkter

2026-5000-BG49407-3
Sopor (1 st)

Platsbeskrivning
Beslaget av kartongerna verkställdes 2013-03-21 på Sundsvalls Polisstation av krinsp Josefine Perming och Veronica Andersson Från övertäckning av brottsoffren. Kartongen flyttad fr Härnösands polisstn, till Sundvsalls polisstn o vidare till Samo Gr Brott

Status
Fastställd

Ändamål med åtgärden
- Beslag RB 27:1 föremålet har betydelse för utredning om brott

Beslag taget från
Kan ej anges

Anspråkstagare

Uppskattat värde

Värderingssätt

Ingick i annan föremålspunkt vid verkställandet
Ingick i föremålspunkt 5

Fabrikat : Sopsäck med sopor i

Anteckningar: beslagsprotokoll 2013-2200-BG553 bifogas dokumentation av beslaget 2005 saknas se skrivelse och tjänsteanteckning.

2026-5000-BG49407-4
Kartong (1 st)

Platsbeskrivning
Beslaget av kartongerna verkställt 2013 på Sundsvalls polisstan av krinsp Josefine Perming och Veronica Andersson

Status
Fastställd

Ändamål med åtgärden
- Beslag RB 27:1 föremålet har betydelse för utredning om brott

Beslag taget från
Kan ej anges

Anspråkstagare

Uppskattat värde

Värderingssätt

Färg : Brun

Anteckningar: Flyttat beslag 2013-2200-BG-553 p1 i ärende 2200-K11296-05 - uppdelad i två punkter (1 per kartong) Original blgprotokoll finns som bilaga.

Krimfup.se - FUP & DOM på nätet

Polisen

Beslagsprotokoll

2026-5000-BG49407

Signerat av

Signerat datum

Diarienummer
5000-K482248-25

Handläggande enhet
Polisregion Nord, Samo grova brott 1 Rgn Nord

Föremålspunkter

2026-5000-BG49407-5
Kartong (1 st)

Platsbeskrivning
Beslaget av kartongerna verkställdes 2013-03-21 på Sundsvalls Polisstation av krinsp Josefine Perming och Veronica Andersson

Status
Fastställd

Ändamål med åtgärden
- Beslag RB 27:1 föremålet har betydelse för utredning om brott

Beslag taget från
Kan ej anges

Anspråkstagare

Uppskattat värde

Värderingssätt

Färg : Brun

Anteckningar: Flyttat beslag 2013-2200-Bg553 fr ärende 2200-K11296-05- uppdekat i två punkter, en per kartong . Originalprotokoll bid´fogas som bilaga.

Krimfup.se - FUP & DOM på nätet

Bilaga

Beslagsprotokoll 2013-2200-BG553 fr 2200-K11296-05

Bilaga till Beslag 2013-03-21 10:40, diarienr 5000-K482248-25

Beskrivning

Beslagspunkt 1 inlagd som föremålspunkt 4 (kartong 1) och 5 (kartong 2) i 2026-5000-BG49407

Krimfup.se - FUP & DOM på nätet

Polisen

Beslagsprotokoll

Två kartonger med material från Övertäckning

2013-2200-BG553

Sida 1(2)
2026-05-28
Signerat av

Signerat datum

Diarienummer
2200-K11296-05

Handläggande enhet
Polisregion Nord, Samo grova brott 1 Rgn Nord

Misstänkt person	
Plats för verkställan Polisstationen , STORGATAN 37 , SUNDSVALL	Datum och klockslag för verkställighet 2013-03-21 10:40
Beslutat av Jagebo Bonnerud, Eva	Verkställt av Perming, Josefine Andersson, Veronica
Domstol för överklagan Sundsvalls Tingsrätt	Brott / Utredning utan brott 0310 - Mord

Föremålspunkter

2013-2200-BG553-1 Kartong (2 st)	Platsbeskrivning Kartongerna har under flera år förvarats på Härnösans polisstation och vid omstart av ärendet 2012 flyttats till Polisstationen i Sundsvall. kartongerna sägs innehålla kläder mm som fungerat som övertäckande material av offren.	Status Annat avslut

Ändamål med åtgärden
- Beslag RB 27:1 föremålet har betydelse för utredning om brott

Beslag taget från
Kan ej anges

Anspråkstagare

Uppskattat värde

Värderingssätt

Anteckningar: innehålande material från övertäckning av offer

Krimfup.se - FUP & DOM på nätet

Polisen

Beslagsprotokoll

Två kartonger med
material från Övertäckning

2013-2200-BG553

Sida 2(2)
2026-05-28
Signerat av

Signerat datum

Diarienummer
2200-K11296-05

Handläggande enhet
Polisregion Nord, Samo grova brott 1 Rgn Nord

Underrättelser m.m.

Händelse	Registrerat av	Gällande föremålspunkt	Datum
Beslut fattat av Eva Jagebo Bonnerud.	Veronica Andersson	1	2013-03-21
Verkställd av Veronica Andersson och Josefine Perming den 2013-03-21 10:40.	Veronica Andersson	1	2013-03-21
Lagerlagd i Tekniska Roteln<-Sundsvall<-Polismyndigheten Västernorrlands län.	Veronica Andersson	1	2013-03-21
Beslut fattat att Fastställa av Eva Jagebo Bonnerud den 2013-03-21	Veronica Andersson	1	2013-03-21
Anspråk tillagt för Polismyndigheten I Västernorrlands Län.	Karin Markaberg	1	2026-05-28
Beslut fattat att Häva till Polismyndigheten I Västernorrlands Län av Hanna Flordal, Kammaråklagare den 2025-05-28 med anteckningen: Beslag flyttat till nya DurTvå ärende 5000-K482248-24 , som beslag 2026-5000-BG49407 - uppdelat i två (2) punkter . Hävs pmynd för annat avslut	Karin Markaberg	1	2026-05-28
Beslut fattat att Lämna ut till Polismyndigheten I Västernorrlands Län av Karin Markaberg den 2026-05-28.	Karin Markaberg	1	2026-05-28
Beslut fattat att ha annat avslut av Karin Markaberg den 2026-05-28. med anteckningen: Beslaget flyttat till nya DurTVå 5000-K482248-25 och ingår som p 4 resp p 5 (uppdelat i två punkter, en per kartong) i beslag 2026-5000-BG49407-26	Karin Markaberg	1	2026-05-28
Annat avslut av Karin Markaberg den 2026-05-28 med åtgärden: Flyttat till p 4 resp 5 i 2026-5000-Bg49407 i ärende 5000-K482248-25	Karin Markaberg	1	2026-05-28

Krimfup.se - FUP & DOM på nätet

K11296-05

Beträffande förfrågan till Jan-Ola Nordin

130312 kontaktade jag Jan-Ola Nordin och bad honom att redogöra för vad han vet om hanteringen av de kläder/det material som använts för att täcka över brottsoffren med. Jag berättade för Jan-Ola att hans redogörelse kommer att användas vid en riktad förfrågan till SKL om möjligheter till spårsökning/spårsäkring på kläderna/materialet.

Jag bad Jan-Ola att skriva ned detta och skicka det till mig.
130313 kom följande svar via GW från Jan-Ola till mig:

>>> Jan-Ola Nordin 3/13/2013 3:34 >>>
Drar mig till minnes följande:

Någon gång i mitten av juni 2005 kanske något senare är jag och Torgny Madsén vid RKP, ute i Brattås för att titta på brottsplatsen.
Vi kan tillsammans konstatera att delar av kläder och annat som Tor var övertäckt med fanns kvar ute i lagårn. I samråd med Dag Dagge Andersson beslutades att vi skulle ta in kläderna. Jag och Torgny packade ner kläderna i pappersäckar och därefter lades de ner i papplådor och blev därefter liggande på vårt tek.lab.

Vi var väl av den uppfattningen att det kunde finnas vissa tekniska spår på fårskinnsfäll, som fanns med bland övertäckningen, eftersom det borde vara sannolikt att gärningsmannen hade tagit i kläderna.

Någon annan än jag och Torgny M, bland polisanställda har inte tagit i kläderna

J.O.

Insp Jan-Ola Nordin
Lokal förvaltningsledare Rar DurTvå Tvång Centrala System
010-5680513
070-3123420
epost jan-ola.nordin@polisen.se

/
För kännedom

Krim insp Eva Jagebo-Bonnerud

Krimfup.se - FUP & DOM på nätet

Polisen

Tjänsteanteckning

Hundsök i Brattås?

Signerad av

Signerad datum

Enhet
Polisregion Nord, LÄNSKRIMINALAVDELNINGEN

Diarienr
2200-K11296-05

Uppgiftslämnare	Datum	Tid
Jan Eriksson	2014-03-25	16:01

Beslag verkställt	Material för analys
Nej	Nej

Mottaget	Mottaget datum	Tid

Sätt på vilket uppgift lämnats

Upprättad av
Jan Eriksson

Uppgiften avser
Hundsök i Brattås?

Uppgift

Frågeställning:
Har man genomfört spårsökning med tjänstehundar inne i ladugården?

Enligt Jan-Ola Nordin, fu-ledaren från år 2009, så har inga hundförare med tillhörande hundar genomfört någon form av sök inne i ladugården. Hösten 2009 eller våren 2010 så sökte man i terrängen runt gården men man var då aldrig inne i ladugården. Han har inget minne av att man sökte med hundar inne i ladugården under sommaren eller hösten 2005 för då var avspärrningen kvar. Skulle någon ha brutit avspärrningen så skall det då ha dokumenterats enligt gällande rutiner. När det gäller kläderna som hade använts vid övertäckningen av Tor så togs de med i samband med att personal från RKP besökte brottsplatsen och de tillsammans med Jan-Ola reagerade över att kläderna låg kvar på brottsplatsen.

Anledningen till att de tog med kläderna var p.g.a. att kläderna var i stort sett det enda som man med mycket stor säkerhet kunde säga att gärningsmannen hade hanterat och förhoppningsvis också hade avsatt någon form av DNA-spår på. Jan-Ola minns också att de diskuterade möjligheterna att finna nya DNA samt samma DNA som tidigt hade säkrats av teknikerna. Skulle man hitta samma DNA på kläderna så skulle det ge ännu mer styrka till det DNA som säkrats.

Kläderna hanterades mycket försiktigt och man använde gummihandskar. Därefter förpackades kläderna och har sedan dess förvarats i ett låst beslagsrum. Jan-Ola bedömer risken för att kläderna har blivit kontaminerade under förvaringstiden i ett låst utrymme som mycket låg.

Alla sök med tjänstehundar dokumenterades i en mapp i Brattåsärendet och mappen har namnet HUNDSÖK.

I övrigt så hänvisar Jan-Ola till dåvarande fu-ledaren Börje Öhman som var mycket noggrann med att dokumentera de beslut som togs i ärendet.

Polisinspektör Jan Ericsson.

Krimfup.se - FUP & DOM på nätet

Krimfup.se - FUP & DOM på nätet

Polisen

Beslagsprotokoll

Flyttat blg M824-05 fr
2200-K11296-05- se bilaga

2026-5000-BG54842

Signerat av

Signerat datum

Diarienummer
5000-K482248-25

Handläggande enhet
Polisregion Nord, Samo grova brott 1 Rgn Nord

Misstänkt person	
Plats för verkställan Öberg, Tor Olof Ingemar Brattås , Härnösand	Datum och klockslag för verkställighet 2005-06-09 11:00
Beslutat av Öhman, Börje (Krimkom (tidigare polisanställd), Härnösand)	Verkställt av Knutsson, Klas (Kriminaltekniker (tidigare polisanställd) , Härnösand)
Domstol för överklagan Ångermanlands tingsrätt	Brott / Utredning utan brott 0311 - Mord

Föremålspunkter

	Platsbeskrivning	Status
2026-5000-BG54842-1 Mobiltelefon (1 st)	Anträffad i sovrummet, Brattås 1. Ovanpå byrå på ihopvikt filt. Denna punkt är p 2 beslagsprotokoll M 824-05 (p 1 och p 3 är utlämnade och avslutade i det gamla beslaget M 824-05 i 2200-K11296-05)	Fastställd

Ändamål med åtgärden
- Beslag RB 27:1 föremålet har betydelse för utredning om brott

Beslag taget från
Öberg, Tor Olof Ingemar

Anspråkstagare

Uppskattat värde

Värderingssätt

Fabrikat :	Ericsson	Modell :	A1018S
IMEI-nr 1 :	520020610676545	Telefonnummer :	0702380902
Färg :	Svart		
Anteckningar:	Svart m blå bakgrund runt knapparna		

Krimfup.se - FUP & DOM på nätet

Bilaga

Orginalblg protokoll M824-05 fr 2200-K11296-05

Bilaga till Beslag 2005-06-09 11:00, diarienr 5000-K482248-25

Beskrivning

Endast p 2 överflyttat .

P 1 och P 3 utlämnat och avslutade i gamla beslaget i 2200-K11296-05

Krimfup.se - FUP & DOM på nätet

Polismyndigheten
i Västernorrlands län
Tekniska roteln

Datum
2005-06-12

Beslagsnr M824-05
K11296-05/
/Sid 1(1)/

PROTOKOLL över

☐ beslag i brottmål ☒ husrannsakan ☐ kroppsvisitation ☐ kroppsbesiktning ☐ förvarstagande enl RB 26:3

Skäligen misstänkt/Berörd person	Personnummer
Person hos vilken åtgärden företogs Mä: Tor Öberg	Närvarande ☐ Ja ☒ Nej
Adress där åtgärden företogs Brattås 15, Solumshamn, Härnösand.	Datum 2005-06-09 / Kl 11.00
Brott varom misstanke uppstått Mord	
Befattningshavare som beslutade åtgärden Krkom. Börje Öhman	Om ej beordrad verkställd enligt ☐ RB 26:3 ☐ RB 27:4 ☐ RB 28:5 ☐ RB 28:13
Befattningshavare som utfört åtgärden Kriminalinspektör Klas Knutsson	Övriga närvarande Björn Jonasson

Ändamålet med åtgärden
☒ Utrönande av omständigheter som kan ha betydelse för utredningen ☐ Söka efter brottsligt åtkomna föremål ☐ Söka efter föremål som kan förverkas ☐ Säkerställa målsägandes rätt ☐ Personell husrannsakan

Protokollförarens underskrift [signature]	Beslag/förvarstagande ☒ fastställs ☐ hävs ☐ fastställs från sett punkt , som häves Narkotika får förstöras ☐ efter analys punkt ☐ först efter särskilt beslut, punkt
Vid missnöje med verkställt beslag äger den drabbade rätt till prövning genom anmälan till Ångermanlands tingsrätt	Datum 2005-06-09 / Åklagarens/Undersökningsledarens underskrift [signature]

Anmälan/underrättelse enligt

RB 26:3	Datum	Sign	RB 27:11	Datum	Sign	RB 27:11	Datum	Sign	RB 28:7	Datum	Sign
☐ 2 st			☐ 1 p			☐ 2 p			☐ 2 st		

Bevis enligt

RB 27:13	Datum	Sign	RB 28:9	Datum	Sign	RB 27:12	Datum	Sign	28 förlängning	Datum	Sign
☐ 2 st			☐ 2 st			☐ 2 st			☐ begärd		

ÅKLAGARENS/POLISMYNDIGHETENS/UNDERSÖKNINGSLEDARENS SÄRSKILDA ANTECKNINGAR

NR	Beslut/åtgärd m.m.	Datum	Namnteckning

VID FÖRRÄTTNING BESLAGTAGEN/FÖRVARSTAGEN EGENDOM			Markering av åtgärder enligt omstående kodförteckning	Förvaringstid räknas fr.o.m.
NR	Beslagsnr	Beskrivning		
Y1 582-05/G18	M824-05 p.1	Armstöd av lackerat trä till soffa.		
Y1 582-05/G19	M824-05 p.2	Mobiltelefon, Ericsson A1018s.		
Y1 582-05/G20	M824-05 p.3	Mobiltelefon, Ericsson GH688.		

☐ Ex 1 Beslagsliggaren ☒ Ex 2 Fu-prot/motsv ☐ Ex 3 Åklagaren ☐ Ex 4 Reservexemplar

Krimfup.se - FUP & DOM på nätet

Polisen

Beslagsprotokoll

2026-5000-BG56964

Signerat av

Signerat datum

Diarienummer
5000-K482248-25

Handläggande enhet
Polisregion Nord, Samo grova brott 1 Rgn Nord

Misstänkt person	
Plats för verkställan Gårdsplanen , Brattås , Härnösand	Datum och klockslag för verkställighet 2005-06-02 21:00
Beslutat av Öhman , Börje (KrimKom (tidigare polisanställd), Härnösand)	Verkställt av Pedersén, Christer (Kriminaltekniker (tidigare polisanställd) , Härnösand) Wibron, Freddie (Kriminaltekniker (tidigare polisanställd) , Sundsvall)
Domstol för överklagan Ångermanlands tingsrätt	Brott / Utredning utan brott 0310 - Mord 0311 - Mord

Föremålspunkter

2026-5000-BG56964-1 Glasögon (1 st)	Platsbeskrivning Gårdsplanen Brattås 15 - se brottsplatsundersökningsprotokoll	Status Fastställd

Ändamål med åtgärden
- Beslag RB 27:1 föremålet har betydelse för utredning om brott

Beslag taget från
Viklund, Gärd Laura

Anspråkstagare

Uppskattat värde

Värderingssätt

Fabrikat : Luxottica

Anteckningar: Överflyttat från tidigare beslag M 790-05 p2 i 2200-K11296-05 . Orginal protokoll bifogat som bilaga.

Krimfup.se - FUP & DOM på nätet

Polisen

Beslagsprotokoll

2026-5000-BG56964

Signerat av

Signerat datum

Diarienummer
5000-K482248-25

Handläggande enhet
Polisregion Nord, Samo grova brott 1 Rgn Nord

Föremålspunkter

2026-5000-BG56964-2
Vänstersko (1 st)

Platsbeskrivning
Under altanen bostadshuset Brattås 15-se brottsplatsundersökningsprotokoll

Status
Fastställd

Ändamål med åtgärden
- Beslag RB 27:1 föremålet har betydelse för utredning om brott

Beslag taget från
Viklund, Gärd Laura

Uppskattat värde

Anspråkstagare

Värderingssätt

Storlek : 7

Anteckningar: Överflyttat från tidigare beslag m 790-05 p 3 i 2200-K11296-05. Orginial protokol finn som bilaga.

2026-5000-BG56964-3
Strumbyxa (1 st)

Platsbeskrivning
Från Gärd Viklunds kropp - höger ben. Se brottsplatsundersökningsprotokoll

Status
Fastställd

Ändamål med åtgärden
- Beslag RB 27:1 föremålet har betydelse för utredning om brott

Beslag taget från
Viklund, Gärd Laura

Uppskattat värde

Anspråkstagare

Värderingssätt

Anteckningar: Flyttat från tidigare beslagprotokoll M 790-05 p 4 i 2200-K11296-05. Orgnial protokoll finns som bilaga,

Krimfup.se - FUP & DOM på nätet

Beslagsprotokoll

2026-5000-BG56964

Signerat av

Signerat datum

Diarienummer
5000-K482248-25

Handläggande enhet
Polisregion Nord, Samo grova brott 1 Rgn Nord

Föremålspunkter

2026-5000-BG56964-4
Högersko (1 st)

Platsbeskrivning
Från Gärd Wiklunds kropp , hö fot. Se brottplatsundersökningsprotokoll .

Status
Fastställd

Ändamål med åtgärden
- Beslag RB 27:1 föremålet har betydelse för utredning om brott

Beslag taget från
Viklund, Gärd Laura

Anspråkstagare

Uppskattat värde

Värderingssätt

Storlek : 7

Anteckningar: Flyttat från tdigare beslag M790-095 p 5 i 2200-K11296-05. Orginalprotokoll finns som bilaga

2026-5000-BG56964-5
Strumbyxa (1 st)

Platsbeskrivning
Från Gärd Wiklunds kropp vänster ben. Se brottsplatsundersökningsprotokoll

Status
Fastställd

Ändamål med åtgärden
- Beslag RB 27:1 föremålet har betydelse för utredning om brott

Beslag taget från
Viklund, Gärd Laura

Anspråkstagare

Uppskattat värde

Värderingssätt

Anteckningar: Flyttat från tidigare beslagsprotokoll M790-05 p 6 i 2200-K11296-05

2026-5000-BG56964-6
Handskar (1 st)

Platsbeskrivning
Anträffad Tor i lagårn- Se brottsplatsundersökningsprotokoll

Status
Fastställd

Ändamål med åtgärden
- Beslag RB 27:1 föremålet har betydelse för utredning om brott

Beslag taget från
Öberg, Tor Olof Ingemar

Anspråkstagare

Uppskattat värde

Värderingssätt

Typ : Arbetshandske

Anteckningar: Flyttat från beslagsprotokoll M790-05 p 9 i 2200-K11246-05. Orginalprotokoll finns som bilaga.

Krimfup.se - FUP & DOM på nätet

Beslagsprotokoll

2026-5000-BG56964

Signerat av

Signerat datum

Diarienummer
5000-K482248-25

Handläggande enhet
Polisregion Nord, Samo grova brott 1 Rgn Nord

Föremålspunkter

2026-5000-BG56964-7
Handskar (1 st)

Platsbeskrivning
Anträffat Tor i lagårn. Se brottsplatsundersökningsprotokoll.

Status
Fastställd

Ändamål med åtgärden
- Beslag RB 27:1 föremålet har betydelse för utredning om brott

Beslag taget från
Öberg, Tor Olof Ingemar

Uppskattat värde

Anspråkstagare

Värderingssätt

Typ : Arbetshandske
Anteckningar: Flyttat från beslagsprotokoll M 790-05 p 10 i 2200-K11296-05. Orginalprotokoll finns som bilaga .

Krimfup.se - FUP & DOM på nätet

Bilaga

Orginalbeslag M 790-05

Bilaga till Beslag 2005-06-02 21:00, diarienr 5000-K482248-25

Beskrivning

Nedan punkter fr orginal blg är avslutade o åter till anhöriga:

P1: Armbandsur (Gärds); Hävd 160519

P7: Nyckelknippa - via Börje Öhman 050728,

P8: Armbandsur- via Lotta Sjölander 080303

Krimfup.se - FUP & DOM på nätet

Polismyndigheten
i Västernorrlands län
Tekniska roteln

Datum
2005-06-12

Beslagsnr M 790-05
K11296-05, K11318-05
Sid 1(2)

PROTOKOLL över

[X] beslag i brottmål [X] husrannsakan [ ] kroppsvisitation [ ] kroppsbesiktning [ ] förvarstagande enl RB 26:3

Skäligen misstänkt/Berörd person:
Personnummer:
Person hos vilken åtgärden företogs:
Närvarande: [ ] Ja [ ] Nej
Adress där åtgärden företogs: Brattås 15, Härnösand
Datum: 2005-06-02
Kl: 21.00
Brott varom misstanke uppstått: Mord
Befattningshavare som beslutade åtgärden: Krkom Börje Öhman
Om ej beordrad verkställd enligt: [ ] RB 26:3 [ ] RB 27:4 [ ] RB 28:5 [ ] RB 28:13
Befattningshavare som utfört åtgärden: Christer Pedersén
Övriga närvarande: Fredie Wibron

Ändamålet med åtgärden:
[x] Utrönande av omständigheter som kan ha betydelse för utredningen
[ ] Söka efter brottsligt åtkomna föremål
[ ] Söka efter föremål som kan förverkas
[ ] Säkerställa målsägandes rätt
[ ] Personell husrannsakan

Protokollförarens underskrift: Christer Pedersén
Beslag/förvarstagande: [x] fastställs [ ] hävs [ ] fastställs från sett punkt , som häves
Narkotika får förstöras: [ ] efter analys punkt [ ] först efter särskilt beslut, punkt

Vid missnöje med verkställt beslag äger den drabbade rätt till prövning genom anmälan till Ångermanlands tingsrätt
Datum: 2005-06-02
Åklagarens/Undersökningsledarens underskrift: Börje Öhman/Krkom

Anmälan/underrättelse enligt:
RB 26:3 | Datum | Sign: [ ] 2 st
RB 27:11 | Datum | Sign: [ ] 1 p
RB 27:11 | Datum | Sign: [ ] 2 p
RB 28:7 | Datum | Sign: [ ] 2 st

Bevis enligt:
RB 27:13 | Datum | Sign: [ ] 2 st
RB 28:9 | Datum | Sign: [ ] 2 st
RB 27:12 | Datum | Sign: [ ] 2 st
28 förlängning | Datum | Sign: [ ] begärd

ÅKLAGARENS/POLISMYNDIGHETENS/UNDERSÖKNINGSLEDARENS SÄRSKILDA ANTECKNINGAR

NR	Beslut/åtgärd m.m.	Datum	Namnteckning

VID FÖRRÄTTNING BESLAGTAGEN/FÖRVARSTAGEN EGENDOM

NR	Beslagsnr	Beskrivning	Markering av åtgärder enligt omstående kodförteckning	Förvaringstid räknas fr.o.m.
Y1 581-05/G1	M 790-05:1	Ett armbandur av fabrikat Castle med brunt armband		
Y1 581-05/G2	:2	Ett par glasögon av fabrikat Luxottica		
Y1 581-05/G3	:3	En vänstersko stl 7		

[ ] Ex 1 Beslagsliggaren [ ] Ex 2 Fu-prot/motsv [X] Ex 3 Åklagaren [ ] Ex 4 Reservexemplar

Krimfup.se - FUP & DOM på nätet

Y1 581-05/G4	:4	En strumpbyxa									
Y1 581-05/G5	:5	En högersko stl 7									
Y1 581-05/G6	:6	En strumpbyxa									
Y1 581-05/G7	:7	En nyckelknippa med sex nycklar på ring									
Y1 581-05/G8	:8	Ett armbandsur av fabrikat Tissot									
Y1 581-05/G9	:9	En arbetshandske									
Y1 581-05/G10	:10	En arbetshandske									

☐ Ex 1 Beslagsliggaren ☐ Ex 2 Fu-prot/motsv ☒ Ex 3 Åklagaren ☐ Ex 4 Reservexemplar

Krimfup.se - FUP & DOM på nätet

Polisen

Beslagsprotokoll

Överflyttat beslag M823-05
fr 2200-K11296-05

2026-5000-BG57107

Signerat av

Signerat datum

Handläggande enhet
Polisregion Nord, Samo grova brott 1 Rgn Nord

Diarienummer
5000-K482248-25

Misstänkt person	
Plats för verkställan Gårdsplan/utomhus Brattås , Brattås , Härnösand	Datum och klockslag för verkställighet 2005-06-06 16:30
Beslutat av Öhman, Börje (Krimkom (tidigare polisanställd) , Härnösand)	Verkställt av Knutsson, Klas (Krimtekniker (tidigare polisan-ställd) , Sundsvall) Pedersén , Christer (Krimtekniker (tdigare polisan-ställd) , Sundsvall)
Domstol för överklagan Ångermanlands tingsrätt	Brott / Utredning utan brott 0310 - Mord 0311 - Mord

Föremålspunkter

2026-5000-BG57107-1 Cigarettfimp (1 st)	Platsbeskrivning Gårdsplan/utomhus Brattås 15 Härnösand- se brottsplatsundersökningsprotokoll	Status Förstörd

Ändamål med åtgärden
- Beslag RB 27:1 föremålet har betydelse för utredning om brott

Beslag taget från
Öberg, Tor Olof Ingemar

Uppskattat värde

Anspråkstagare

Värderingssätt

Anteckningar: Flyttat beslagsprotokoll M 823-05 p 1 fr 2200-K11296-05. Kasserad 080206 enl eblsut av Börje öh,man, Orginalprotokoll finns som bilaga.

Krimfup.se - FUP & DOM på nätet

Polisen

Beslagsprotokoll

Överflyttat beslag M823-05
fr 2200-K11296-05

Signerat av

Signerat datum

2026-5000-BG57107

Handläggande enhet
Polisregion Nord, Samo grova brott 1 Rgn Nord

Diarienummer
5000-K482248-25

Föremålspunkter

2026-5000-BG57107-2
Godispapper (1 st)

Platsbeskrivning
Gårdsplan/utomhus
Brattås 15, Härnösand. Se brottsplatsundersökningsprotokoll

Status
Förstörd

Ändamål med åtgärden
- Beslag RB 27:1 föremålet har betydelse för utredning om brott

Beslag taget från
Öberg, Tor Olof Ingemar

Uppskattat värde

Anspråkstagare

Värderingssätt

Anteckningar: Flyttat från tidigare beslag M823-05 p 2. Orginalprotokol finns som bilaga. Kasserad 20080206 enl beslut av Börje Öhman

Krimfup.se - FUP & DOM på nätet

Bilaga

Beslagsprotokoll M 823-05 fr 2200-K112964-05

Bilaga till Beslag 2005-06-06 16:30, diarienr 5000-K482248-25

Beskrivning

Godspunkterna undersökta NFC .

Kasserade 20080206 enl beslut av krimkom Börje Öhman

Krimfup.se - FUP & DOM på nätet

Polisen

Beslagsprotokoll

Flyttat blgnr M799-05
fr 2200-K11296-05

2026-5000-BG62101

Signerat av

Signerat datum

Handläggande enhet
Polisregion Nord, Samo grova brott 1 Rgn Nord

Diarienummer
5000-K482248-25

Misstänkt person	
Plats för verkställan Öberg, Tor Olof Ingemar Lagårn- se brottsplatsundersökningsprotokoll , Brattås , Härnösand	Datum och klockslag för verkställighet 2005-06-08 14:00
Beslutat av Öhman, Börje (KrimKom Tidigare polisanställd , Härnösand)	Verkställt av Pedersen, Christer (Kriminaltekniker Tidigare polisanställd, Sundsvall) Albertsson, Jan (Tidigare polisanställd , Härnösand)
Domstol för överklagan Ångermanlands tingsrätt	Brott / Utredning utan brott 0310 - Mord 0311 - Mord

Föremålspunkter

2026-5000-BG62101-1 Handduk (1 st)	Platsbeskrivning Anträffad i lagård- se brottsplatsundersökningsprotokoll	Status Fastställd
Ändamål med åtgärden • Beslag RB 27:1 föremålet har betydelse för utredning om brott		Beslag taget från Öberg, Tor Olof Ingemar
Uppskattat värde		Anspråkstagare
Värderingssätt		

Anteckningar: Rödfärgad. Flyttad fr tidigare beslag M799-05 p 1 . P2 är återlämnad Brattås och flyttas dörför inte över till nytt blgnr. Orginalprotokoll bifogas som bilaga

Krimfup.se - FUP & DOM på nätet

Bilaga

Orginalprotokoll M799-05

Bilaga till Beslag 2005-06-08 14:00, diarienr 5000-K482248-25

Beskrivning

P1 fr M 799-05 i 2200-K11296-05 flyttad till nytt blgnr 2026-5000-BG62101 p1 i ärende 5000-K482248-25

Krimfup.se - FUP & DOM på nätet

Polismyndigheten i Västernorrlands län
Tekniska roteln

Datum
2005-06-12

Beslagsnr M 799-05
K11296-05, K11318-05
Sid 1(1)

PROTOKOLL över

[x] beslag i brottmål [x] husrannsakan [ ] kroppsvisitation [ ] kroppsbesiktning [ ] förvarstagande enl RB 26:3

Skäligen misstänkt/Berörd person:
Personnummer:
Person hos vilken åtgärden företogs:
Närvarande: [ ] Ja [ ] Nej
Adress där åtgärden företogs: Brattås 15, Härnösand
Datum: 2005-06-08
Kl: 14.00
Brott varom misstanke uppstått: Mord
Befattningshavare som beslutade åtgärden: Krkom Börje Öhman
Om ej beordrad verkställd enligt: [ ] RB 26:3 [ ] RB 27:4 [ ] RB 28:5 [ ] RB 28:13
Befattningshavare som utfört åtgärden: Christer Pedersén
Övriga närvarande: Jan Albertsson

Ändamålet med åtgärden:
[x] Utrönande av omständigheter som kan ha betydelse för utredningen
[ ] Söka efter brottsligt åtkomna föremål
[ ] Söka efter föremål som kan förverkas
[ ] Säkerställa målsägandes rätt
[ ] Personell husrannsakan

Protokollförarens underskrift: [signature] Christer Pedersén
Beslag/förvarstagande: [x] fastställs [ ] hävs [ ] fastställs från sett punkt , som häves
Narkotika får förstöras: [ ] efter analys punkt [ ] först efter särskilt beslut, punkt

Vid missnöje med verkställt beslag äger den drabbade rätt till prövning genom anmälan till Ångermanlands tingsrätt
Datum: 2005-06-08
Åklagarens/Undersökningsledarens underskrift: Börje Öhman/Krkom [signature]

Anmälan/underrättelse enligt

RB 26:3	Datum	Sign	RB 27:11	Datum	Sign	RB 27:11	Datum	Sign	RB 28:7	Datum	Sign
[ ] 2 st			[ ] 1 p			[ ] 2 p			[ ] 2 st		

Bevis enligt

RB 27:13	Datum	Sign	RB 28:9	Datum	Sign	RB 27:12	Datum	Sign	28 förlängning	Datum	Sign
[ ] 2 st			[ ] 2 st			[ ] 2 st			[ ] begärd		

ÅKLAGARENS/POLISMYNDIGHETENS/UNDERSÖKNINGSLEDARENS SÄRSKILDA ANTECKNINGAR

NR	Beslut/åtgärd m.m.	Datum	Namnteckning

VID FÖRRÄTTNING BESLAGTAGEN/FÖRVARSTAGEN EGENDOM

NR	Beslagsnr	Beskrivning	Markering av åtgärder enligt omstående kodförteckning	Förvaringstid räknas fr.o.m.
Y1 581-05/G11	M 799-05:1	En rödfärgad handduk		
Y1 581-05/G12	:2	En arbetslampa		

[ ] Ex 1 Beslagsliggaren [x] Ex 2 Fu-prot/motsv [ ] Ex 3 Åklagaren [ ] Ex 4 Reservexemplar

Krimfup.se - FUP & DOM på nätet

Polisen

Beslagsprotokoll

Flyttat beslag M793-05
från 2200-K11296-05

2026-5000-BG62125

Sida 1(3)
2026-07-02
Signerat av

Signerat datum

Diarienummer
5000-K482248-25, 2200-K11296-05

Handläggande enhet
Polisregion Nord, Samo grova brott 1 Rgn Nord

Misstänkt person	
Plats för verkställan Skogsparti vid Brattås , Brattås , Härnösand	Datum och klockslag för verkställighet 2005-06-06 16:20
Beslutat av Öhman, Börje (krimKom Tidigare polisanställd, Härnösand) Beslutsgrund Verkställd enligt RB 27:4	Verkställt av Pedersén, Christer (Kriminaltekniker Tidigare polisanställd , Sundsvall) Knutsson, Klas (Kriminaltekniker Tidigare polisanställd, Sundsvall)
Domstol för överklagan Ångermanlands tingsrätt	Brott / Utredning utan brott 0310 - Mord 0311 - Mord

Föremålspunkter

2026-5000-BG62125-1
Axelremsväska (1 st)

Platsbeskrivning
Anträffat i skogsparti se fotografier och bifogad kart m PM

Status
Fastställd

Ändamål med åtgärden
- Beslag RB 27:1 föremålet har betydelse för utredning om brott
- Beslag RB 27:1 någon har blivit av med föremålet genom brott

Beslag taget från
Viklund, Gärd Laura

Anspråkstagare

Uppskattat värde

Värderingssätt

Färg : Svart
Anteckningar: P1 i blg M793-05 i 2200-K11296-05

Krimfup.se - FUP & DOM på nätet

Polisen

Beslagsprotokoll

Flyttat beslag M793-05
från 2200-K11296-05

2026-5000-BG62125

2026-07-02

Signerat av

Signerat datum

Diarienummer
5000-K482248-25, 2200-K11296-05

Handläggande enhet
Polisregion Nord, Samo grova brott 1 Rgn Nord

Föremålspunkter

2026-5000-BG62125-2
Plånbok (1 st)

Platsbeskrivning
Se fotografier

Status
Fastställd

Ändamål med åtgärden
- Beslag RB 27:1 föremålet har betydelse för utredning om brott
- Beslag RB 27:1 någon har blivit av med föremålet genom brott

Beslag taget från
Viklund, Gärd Laura

Anspråkstagare

Uppskattat värde

Värderingssätt

Material : Skinn
Färg : Brun
Anteckningar: P 2 i blg M 793- 05 i 2200-K11926-05

2026-5000-BG62125-3
Väska (1 st)

Platsbeskrivning
Se fotografier

Status
Fastställd

Ändamål med åtgärden
- Beslag RB 27:1 föremålet har betydelse för utredning om brott
- Beslag RB 27:1 någon har blivit av med föremålet genom brott

Beslag taget från
Viklund, Gärd Laura

Anspråkstagare

Uppskattat värde

Värderingssätt

Material : Tyg
Anteckningar: P 17 i blg M793-05 i 2200-K11296-05

Krimfup.se - FUP & DOM på nätet

Polisen

Beslagsprotokoll

Flyttat beslag M793-05
från 2200-K11296-05

2026-5000-BG62125

2026-07-02
Signerat av

Signerat datum

Diarienummer
5000-K482248-25, 2200-K11296-05

Handläggande enhet
Polisregion Nord, Samo grova brott 1 Rgn Nord

Föremålspunkter

2026-5000-BG62125-4
Radio (1 st)

Platsbeskrivning
Se fotografier - låg i tygväskan

Status
Fastställd

Ändamål med åtgärden
- Beslag RB 27:1 föremålet har betydelse för utredning om brott
- Beslag RB 27:1 någon har blivit av med föremålet genom brott

Beslag taget från
Viklund, Gärd Laura

Anspråkstagare

Uppskattat värde

Värderingssätt

Ingick i annan föremålspunkt vid verkställandet
Ingick i föremålspunkt 3

Typ : Analog FM/AM-kasettradio
Anteckningar: Liten FM radio . P20 i blg M793-05 i 2200-K11296-05

Krimfup.se - FUP & DOM på nätet

Polismyndigheten
i Västernorrlands län
Tekniska roteln

Datum
2005-08-08

Beslagsnr M 793-05
K11296-05, K11318-05
Sid 1(1)

PROTOKOLL över

[x] beslag i brottmål [ ] husrannsakan [ ] kroppsvisitation [ ] kroppsbesiktning [ ] förvarstagande enl RB 26:3

Skäligen misstänkt/Berörd person:
Personnummer:

Person hos vilken åtgärden företogs:
Närvarande: [ ] Ja [ ] Nej

Adress där åtgärden företogs: Skogsparti vid Brattås, Härnösand
Datum: 2005-06-06
Kl: 16.20

Brott varom misstanke uppstått: Mord

Befattningshavare som beslutade åtgärden: Krkom Börje Öhman
Om ej beordrad verkställd enligt: [ ] RB 26:3 [ ] RB 27:4 [ ] RB 28:5 [ ] RB 28:13

Befattningshavare som utfört åtgärden: Christer Pedersén
Övriga närvarande: Klas Knutsson

Ändamålet med åtgärden:
[x] Utrönande av omständigheter som kan ha betydelse för utredningen [ ] Söka efter brottsligt åtkomna föremål [ ] Söka efter föremål som kan förverkas [ ] Säkerställa målsägandes rätt [ ] Personell husrannsakan

Protokollförarens underskrift: Christer Pedersén

Beslag/förvarstagande: [x] fastställs [ ] hävs [ ] fastställs från sett punkt , som häves
Narkotika får förstöras: [ ] efter analys punkt [ ] först efter särskilt beslut, punkt

Vid missnöje med verkställt beslag äger den drabbade rätt till prövning genom anmälan till Ångermanlands tingsrätt
Datum: 2005-06-06
Åklagarens/Undersökningsledarens underskrift: Börje Öhman

Anmälan/underrättelse enligt

RB 26:3	Datum	Sign	RB 27:11	Datum	Sign	RB 27:11	Datum	Sign	RB 28:7	Datum	Sign
2 st			1 p			2 p			2 st		

Bevis enligt

RB 27:13	Datum	Sign	RB 28:9	Datum	Sign	RB 27:12	Datum	Sign	28 förlängning	Datum	Sign
2 st			2 st			2 st			begärd		

ÅKLAGARENS/POLISMYNDIGHETENS/UNDERSÖKNINGSLEDARENS SÄRSKILDA ANTECKNINGAR

NR	Beslut/åtgärd m.m.	Datum	Namnteckning

VID FÖRRÄTTNING BESLAGTAGEN/FÖRVARSTAGEN EGENDOM

NR	Beslagsnr	Beskrivning	Markering av åtgärder enligt omstående kodförteckning	Förvaringstid räknas fr.o.m.
Y1 586-05/G1	M 793-05:1	En svart axelremsväska		
Y1 586-05/G2	:2	En brun skinnplånbok		
Y1 586-05/G3	:3	Ett körkort		
Y1 586-05/G4	:4	Ett apotekskort		
Y1 586-05/G5	:5	Ett Fanny Klubbkort		
Y1 586-05/G6	:6	Ett Lindex klubbkort		
Y1 586-05/G7	:7	Ett medmerakort		
Y1 586-05/G8	:8	Ett förmånskort tidningen Ångermanland		
Y1 586-05/G9	:9	Ett PRO-kort		

[ ] Ex 1 Beslagsliggaren [x] Ex 2 Fu-prot/motsv [ ] Ex 3 Åklagaren [ ] Ex 4 Reservexemplar

Krimfup.se - FUP & DOM på nätet

Y1 586-05/G10	:10	Ett medlemskort för Svensk slöjd									
Y1 586-05/G11	:11	Ett Seniorkort Ånedinlinjen									
Y1 586-05/G12	:12	En patientbricka									
Y1 586-05/G13	:13	Ett lånekort sambiblioteket Härnösand									
Y1 586-05/G14	:14	Div fotografier och anteckningar									
Y1 586-05/G15	:15	Tre rabattcheckar									
Y1 586-05/G16	:16	66, 50:- i mynt									
Y1 586-05/G17	M 793-05:17	En tygväska									
Y1 586-05/G18	:18	Div handlingar i olika kuvert									
Y1 586-05/G19	:19	En brun skinnmapp innehållande div. handlingar									
Y1 586-05/G20	Fr G18	Ett kuvert									
Y1 586-05/G21	Fr G18	Ett kuvert									
Y1 586-05/G22	Fr G18	Ett C4-kuvert									
Y1 586-05/G23	Fr G18	Ett C4-kuvert									
Y1 586-05/G24	:20	En liten FM-radio									

☐ Ex 1 Beslagsliggaren ☒ Ex 2 Fu-prot/motsv ☐ Ex 3 Åklagaren ☐ Ex 4 Reservexemplar

Krimfup.se - FUP & DOM på nätet

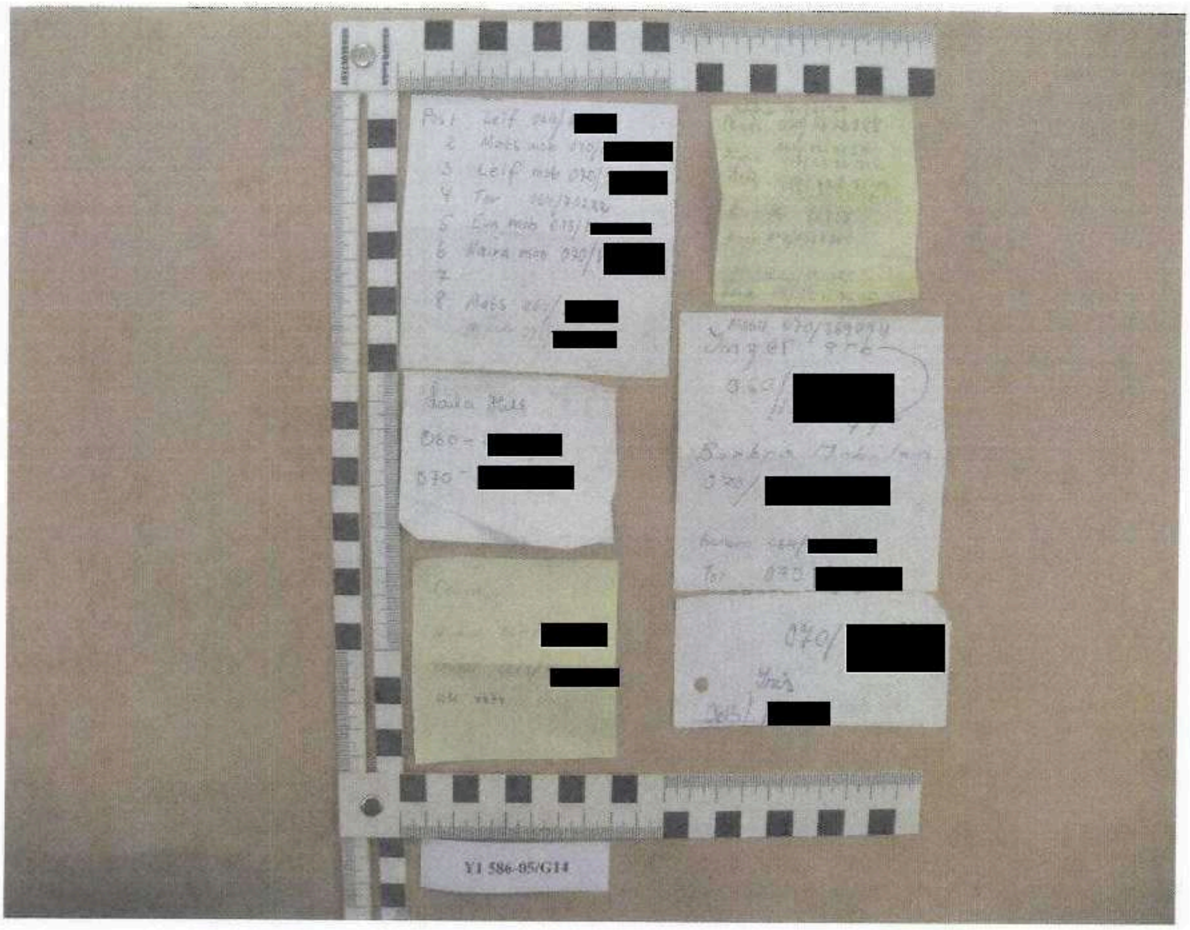

Foton p. 14

översiktsbild + detaljfoton

OBS fyrställig kod på gul Postit-lapp - bankkorts-kod? Vad betyder MM?

Krimfup.se - FUP & DOM på nätet

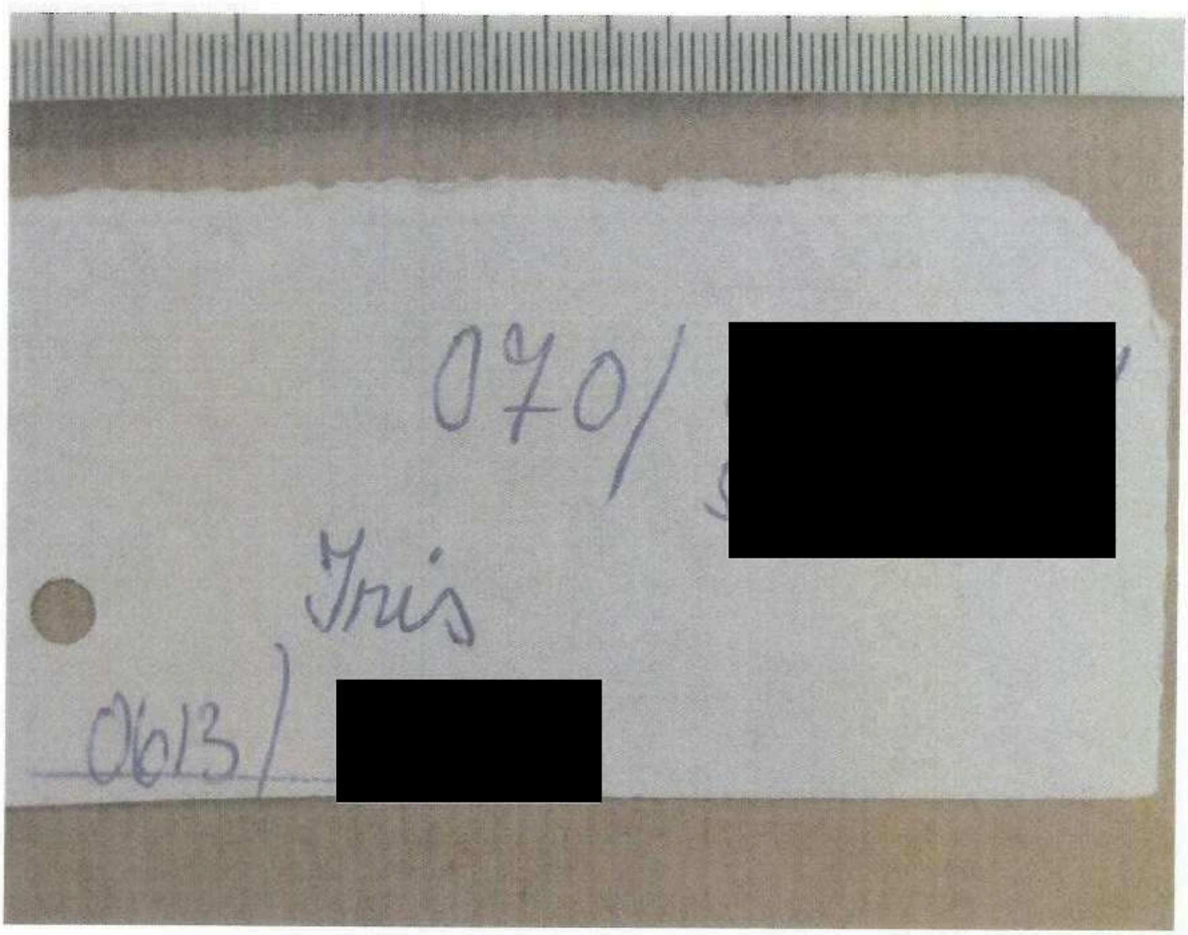

Krimfup.se - FUP & DOM på nätet

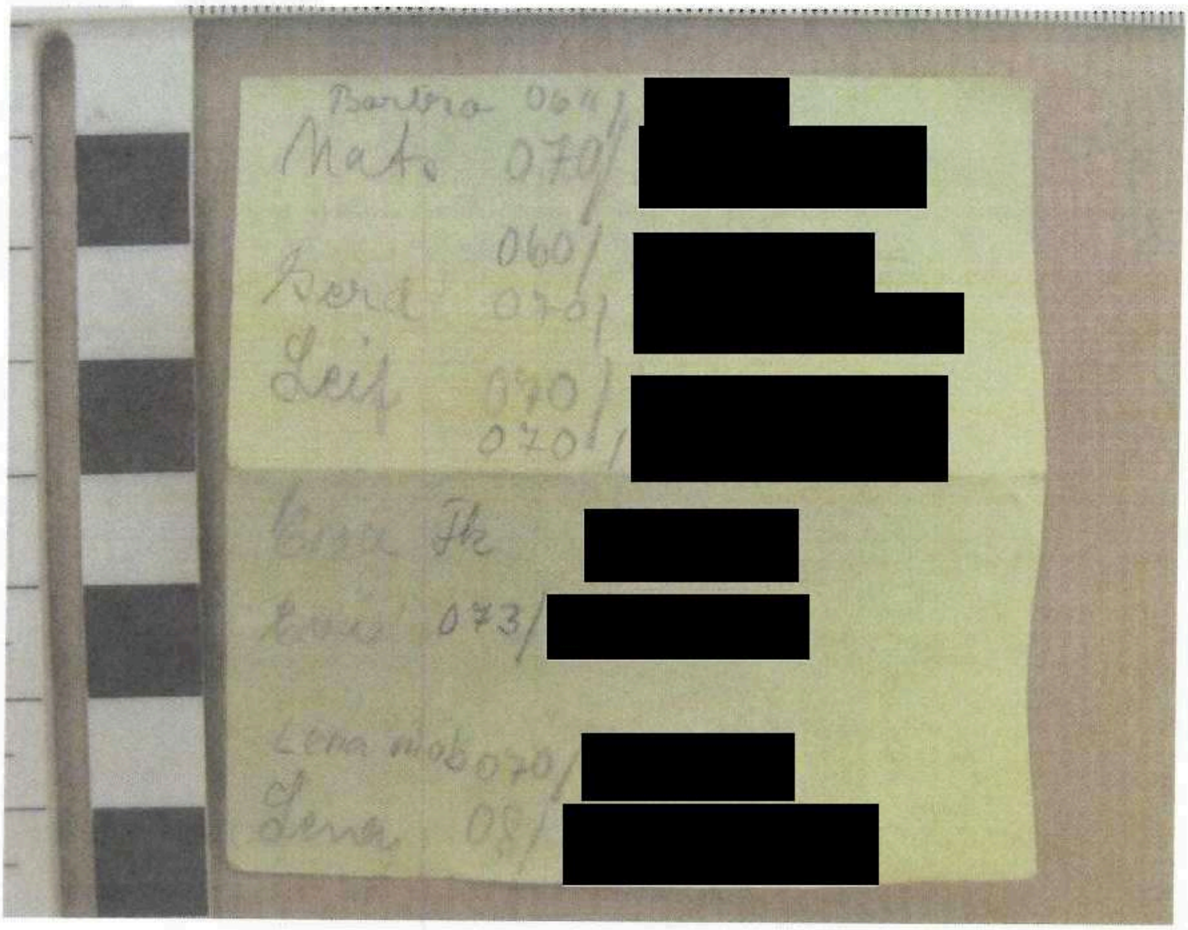

Krimfup.se - FUP & DOM på nätet

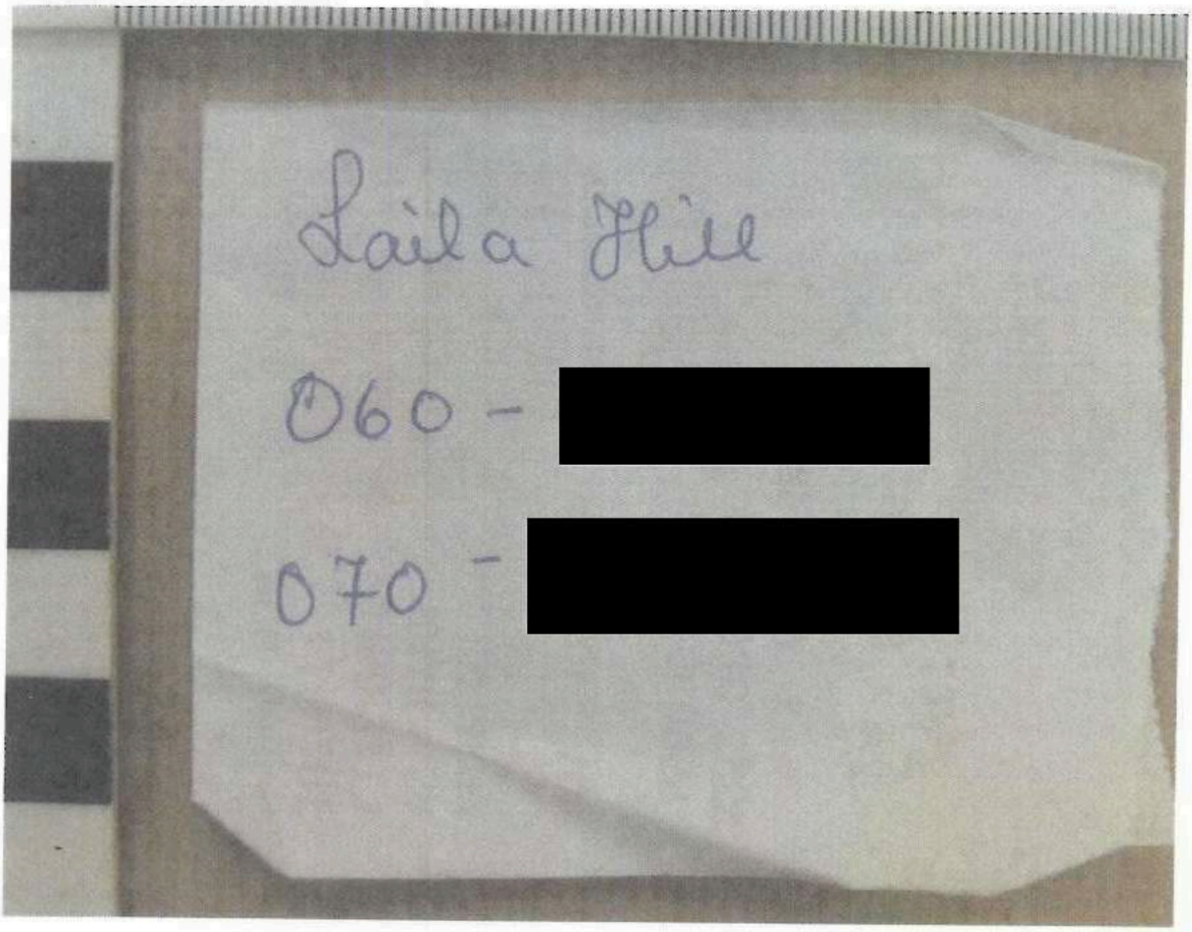

Krimfup.se - FUP & DOM på nätet

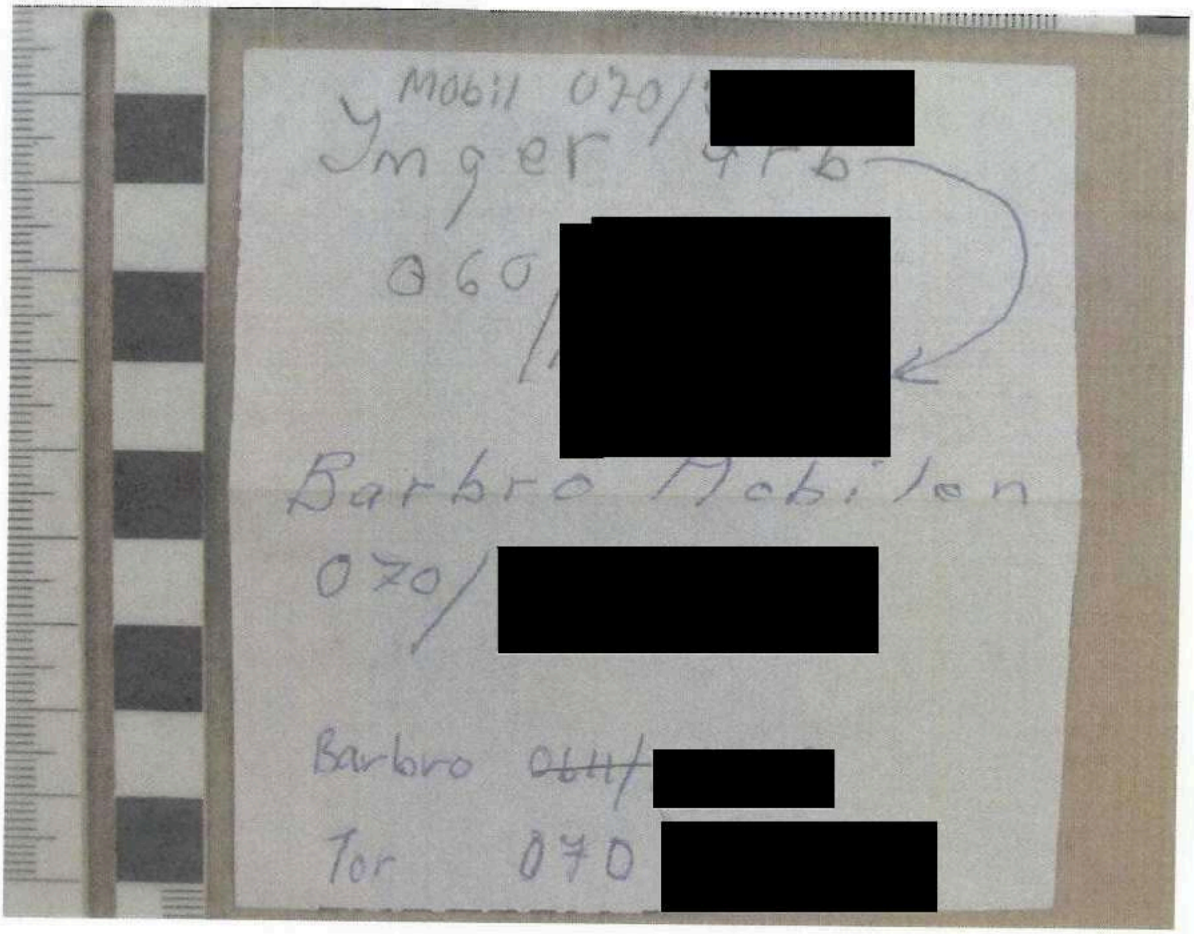
Mobil 070/[redacted]
Inger arb
060/[redacted]
Barbro Mobilen
070/[redacted]
Barbro ~~0611~~/[redacted]
Tor 070 [redacted]

Krimfup.se - FUP & DOM på nätet

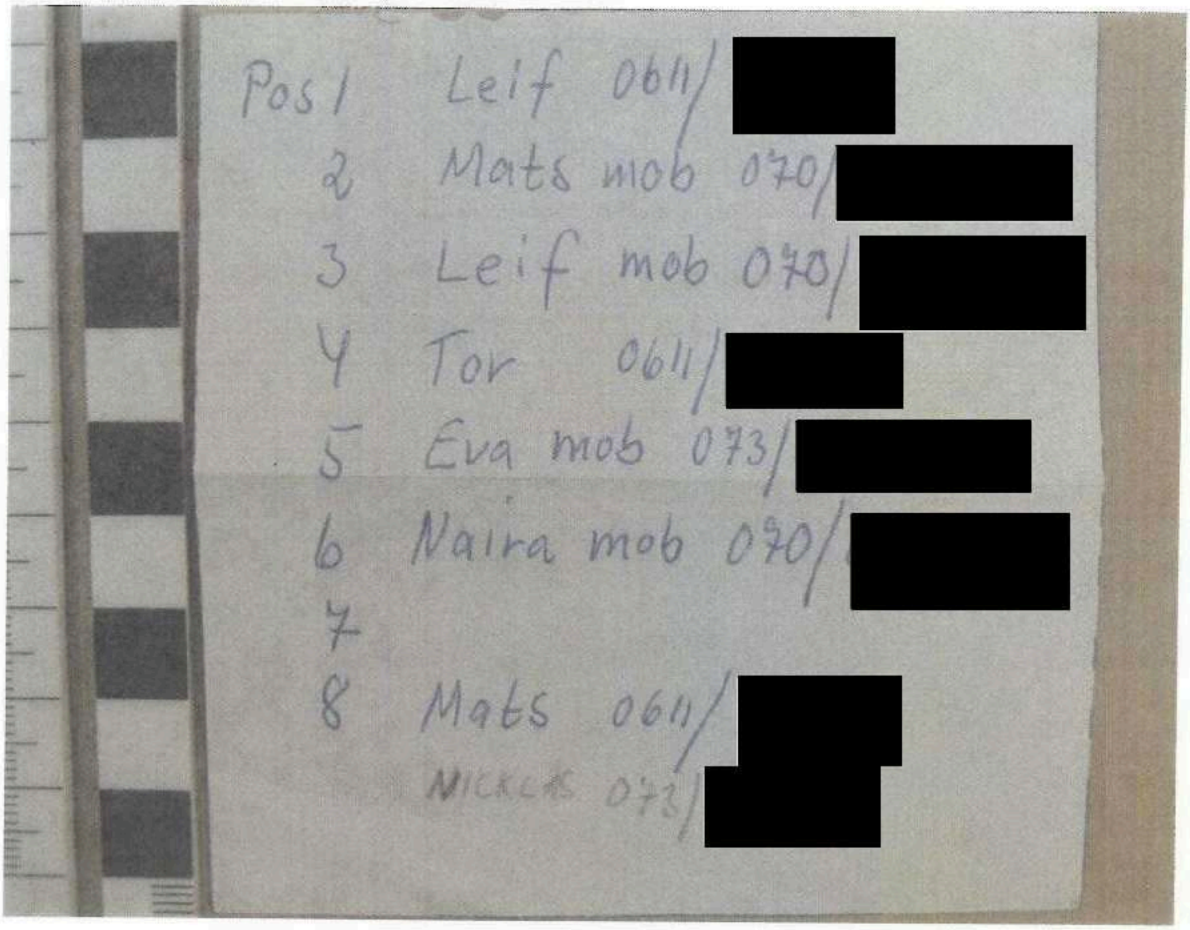

Pos 1 Leif 0611/[redacted]
2 Mats mob 070/[redacted]
3 Leif mob 070/[redacted]
4 Tor 0611/[redacted]
5 Eva mob 073/[redacted]
6 Naira mob 070/[redacted]
7
8 Mats 0611/[redacted]
NICKLAS 073/[redacted]

Krimfup.se - FUP & DOM på nätet

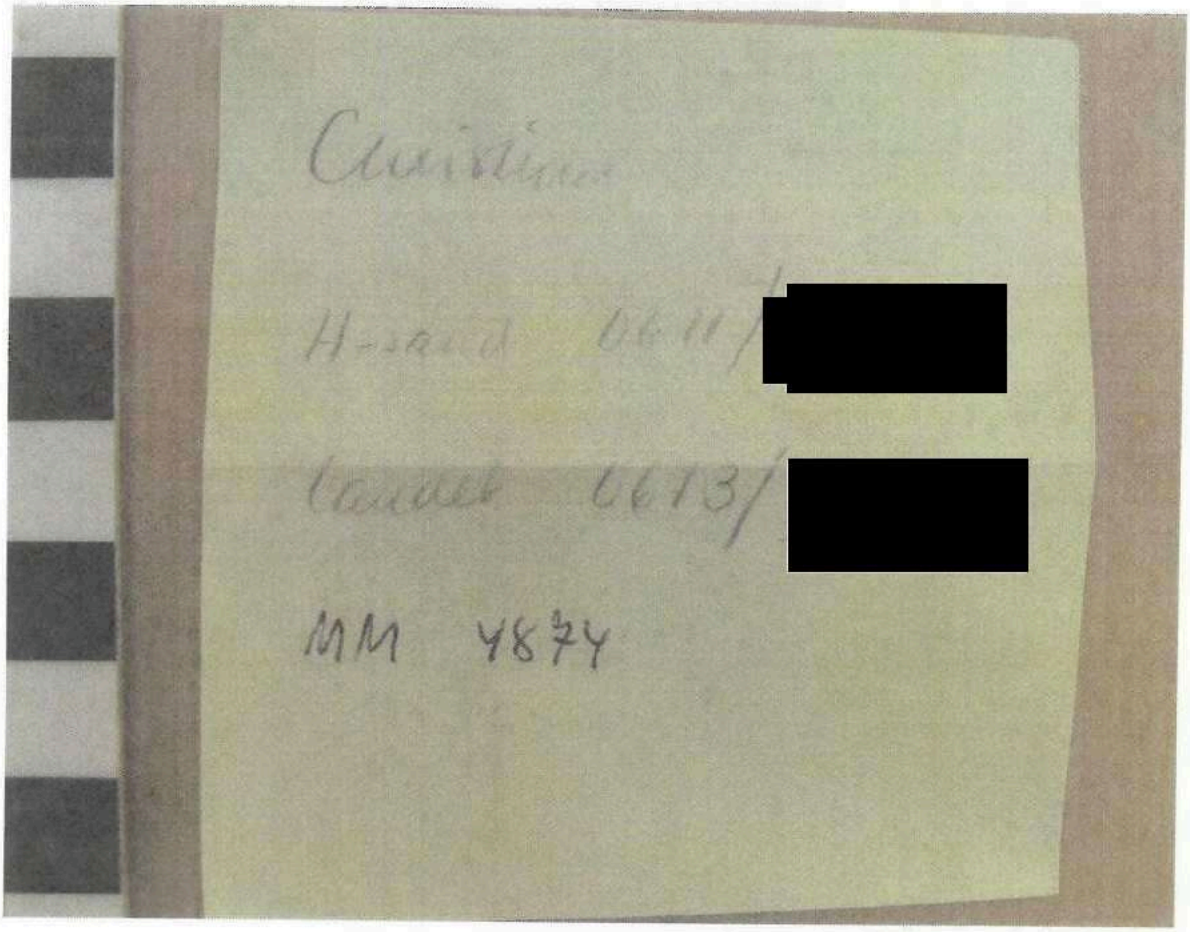

Krimfup.se - FUP & DOM på nätet

Polisen

Beslagsprotokoll

Flyttat blg m okänt blg
nr fr 2200-K11296-05

2026-5000-BG62447

Signerat av

Signerat datum

Handläggande enhet
Polisregion Nord, Samo grova brott 1 Rgn Nord

Diarienummer
5000-K482248-25

Misstänkt person	
Plats för verkställan Skogen intill Tor Öbergs fastighet , Brattås , Härnösand	Datum och klockslag för verkställighet 2005-06-06 11:45
Beslutat av Öhman , Börje (KrimKom Tidigare polisanställd , Härnösand)	Verkställt av Lockner, Per J Lidén, Jan
Domstol för överklagan Ångermanlands tingsrätt	Brott / Utredning utan brott 0310 - Mord 0311 - Mord

Föremålspunkter

2026-5000-BG62447-1
Benbit (1 st)

Platsbeskrivning
Skogen intill Tor Öberg

Status
Fastställd

Ändamål med åtgärden
- Beslag RB 27:1 föremålet har betydelse för utredning om brott

Beslag taget från
Kan ej anges

Anspråkstagare

Uppskattat värde

Värderingssätt

Anteckningar: Flyttat fr p 1 i tidigare blg m okänt nr i 2200-K11296-05- orginalprotokoll bifogas som bilaga

2026-5000-BG62447-2
Ölburk (1 st)

Platsbeskrivning
Skogen intill Tor Öbergs fastighet

Status
Fastställd

Ändamål med åtgärden
- Beslag RB 27:1 föremålet har betydelse för utredning om brott

Beslag taget från
Kan ej anges

Anspråkstagare

Uppskattat värde

Värderingssätt

Märke : Blågul 5,2%

Alkoholhalt i % : 5,2

Anteckningar: Flyttad p 2 från tidigare blg m okänt nr i 2200-K11296-05. Orginalprotokoll bifogas som bilaga

Krimfup.se - FUP & DOM på nätet

Bilaga

Orginalprotokoll m okänt nr fr 2200-K11296-05

Bilaga till Beslag 2005-06-06 11:45, diarienr 5000-K482248-25

Beskrivning

P1 och 2 flyttade

Fastställande skett i efterhand då detta ej gått att spåra i orginalhandlingen

Krimfup.se - FUP & DOM på nätet

01 Polismyndighet och arbetsenhet som verkställt åtgärden
Västernorrlands Län
Härnösand

03 Polismyndighet som förvarar egendomen (utredande pmynd)
Västernorrlands län
Härnösand

PROTOKOLL över
[X] beslag i brottmål
[ ] husrannsakan
[ ] kroppsvisitation
[ ] kroppsbesiktning
[ ] förvarstagande enl RB 26:3

02 Nr i beslagsliggaren
04 Dnr
05 Bil/sid

06 Skäligen misstänkt/Berörd person
07 Personnummer

08 Person hos vilken åtgärden företogs: Skogen intill Tor Öberg
[ ] Underrättad enl RB 27:11 a
09 Närvarande vid åtgärden: [X] Ja [ ] Nej
10 Adress där åtgärden företogs: Brattås
Datum: 05-06-06 Tid: 11,45
11 Brott varom misstanke uppstått: Mord
12 Befattningshavare som beslutat åtgärden: Krkom B. Öhman
13 Om ej beordrad verkställd enligt: [ ] RB 26:3 [ ] RB 27:4 [ ] RB 28:5 [ ] RB 28:13
14 Befattningshavare som utfört åtgärden (befattning och namn): insp P. Lockner, pa J. Lidén
Övriga närvarande
15 Ändamålet med åtgärden:
[X] Utrönande av omständigheter som kunna antagas äga betydelse för utredningen
[ ] Eftersökande av föremål som kunna tänkas genom brott vara någon avhänt
[ ] Eftersökande av föremål som kunna tänkas förverkade
[ ] Säkerställa målsägandens rätt (RB 26:3)
[ ] Personell husrannsakan (RB 28:2)

VID FÖRRÄTTNINGEN BESLAGTAGEN/FÖRVARSTAGEN EGENDOM

16 Nr	17 Beskrivning	18 Markering av åtgärder enligt omstående kodförteckning	19 Förvaringstid räknas fr.o.m.
1	Benbit		
2	ölburk, blågul, 5,2%		

[ ] 20 Forts.blad

21 Protokollförarens namnunderskrift: [signature]
Namnförtydligande: Jan Lidén

22 Ovannämnda beslag/förvarstagande
[ ] fastställs [ ] hävs [ ] fastställs frånsett punkt , som hävs
narkotika får förstöras
[ ] efter analys punkt
[ ] först efter särskilt beslut punkt
24 Datum
Åklagarens/Undersökningsledarens namnunderskrift
Namnförtydligande

23 Vid missnöje med verkställt beslag äger den som drabbats därav begära rättens prövning genom anmälan till
Ångermanlands tingsrätt

25 Anmälan/Underrättelse enligt

RB 26:3	datum	sign	RB 27:11	datum	sign	RB 27:11	datum	sign	RB 28:7	datum	sign
[ ] 2 st			[ ] 1 p			[ ] 2 p			[ ] 2 st		

26 Bevis enligt

RB 27:13	datum	sign	RB 28:9	datum	sign	RB 27:12	datum	sign	28 Förlängning	datum	sign
[ ] 2 st			[ ] 2 st			[ ] 2 st			[ ] begärd		

45 ÅKLAGARENS/POLISMYNDIGHETENS/UNDERSÖKNINGSLEDARENS SÄRSKILDA ANTECKNINGAR

31 Beslagsnr	48 Beslut/åtgärder m.m.	49 Datum	50 Namnteckning och namnförtydligande

RPS 102.1.1-5 03-06

Ex 1 Beslagsliggaren

Krimfup.se - FUP & DOM på nätet

Polisen

Beslagsprotokoll

Flyttat beslag M1903-05
från 2200-K11296-05

2026-5000-BG62682

Signerat av

Signerat datum

Handläggande enhet
Polisregion Nord, Samo grova brott 1 Rgn Nord

Diarienummer
5000-K482248-25

Misstänkt person	
Plats för verkställan Brattås 15 , Brattås , Härnösand	Datum och klockslag för verkställighet 2005-12-07 11:30
Beslutat av Öhman, S Börje	Verkställt av Wibron, S Fredie Pedersén, Christer
Domstol för överklagan Ångermanlands tingsrätt	Brott / Utredning utan brott 0310 - Mord 0311 - Mord

Föremålspunkter

	Platsbeskrivning	Status
2026-5000-BG62682-1 Keps (1 st)	Brattås 15 - enl bilagans inskannade ext dok (orginalprotokoll) framgår i infotexten högst upp :" inne i versktan och lagårn"	Fastställd

Ändamål med åtgärden
- Beslag RB 27:1 föremålet har betydelse för utredning om brott

Beslag taget från
Öberg, Tor Olof Ingemar

Uppskattat värde

Anspråkstagare

Värderingssätt

Anteckningar: Flyttat beslag fr M1903-05 p 1 i 2200-K11296-05. Orgnialprotokoll bifogas som bilaga

Krimfup.se - FUP & DOM på nätet

Bilaga

Orgnialprotokoll M 1903-05

Bilaga till Beslag 2005-12-07 11:30, diarienr 5000-K482248-25

Beskrivning

Endast p 1 KEPS har flyttats till nytt beslagsprotokoll

Krimfup.se - FUP & DOM på nätet

Polismyndigheten i Västernorrlands län
Tekniska roteln

Datum
2005-12-07

Beslagsnr M 1903-05
K11296-05, k11318-05
/Sid 1(1)/

PROTOKOLL över

[x] beslag i brottmål [x] husrannsakan [ ] kroppsvisitation [ ] kroppsbesiktning [ ] förvarstagande enl RB 26:3

Skäligen misstänkt/Berörd person	Personnummer
Person hos vilken åtgärden företogs	Närvarande [ ] Ja [ ] Nej
Adress där åtgärden företogs: Brattås 15, Härnösand	Datum: 2005-12-07 / Kl: 11.30
Brott varom misstanke uppstått: Mord	
Befattningshavare som beslutade åtgärden: Krkom Börje Öhman	Om ej beordrad verkställd enligt: [ ] RB 26:3 [ ] RB 27:4 [ ] RB 28:5 [ ] RB 28:13
Befattningshavare som utfört åtgärden: Christer Pedersén	Övriga närvarande: Fredie Wibron

Ändamålet med åtgärden
[x] Utrönande av omständigheter som kan ha betydelse för utredningen [ ] Söka efter brottsligt åtkomna föremål [ ] Söka efter föremål som kan förverkas [ ] Säkerställa målsägandes rätt [ ] Personell husrannsakan

Protokollförarens underskrift: [signatur]	Beslag/förvarstagande: [x] fastställs [ ] hävs [ ] fastställs från sett punkt , som häves Narkotika får förstöras: [ ] efter analys punkt [ ] först efter särskilt beslut, punkt
Vid missnöje med verkställt beslag äger den drabbade rätt till prövning genom anmälan till Ångermanlands tingsrätt	Datum: 2005-12-07 — Åklagarens/Undersökningsledarens underskrift: [signatur] Börje Öhman/Kriminalkommissarie

Anmälan/underrättelse enligt

RB 26:3	Datum	Sign	RB 27:11	Datum	Sign	RB 27:11	Datum	Sign	RB 28:7	Datum	Sign
[ ] 2 st			[ ] 1 p			[ ] 2 p			[ ] 2 st		

Bevis enligt

RB 27:13	Datum	Sign	RB 28:9	Datum	Sign	RB 27:12	Datum	Sign	28 förlängning	Datum	Sign
[ ] 2 st			[ ] 2 st			[ ] 2 st			[ ] begärd		

ÅKLAGARENS/POLISMYNDIGHETENS/UNDERSÖKNINGSLEDARENS SÄRSKILDA ANTECKNINGAR

NR	Beslut/åtgärd m.m.	Datum	Namnteckning

VID FÖRRÄTTNING BESLAGTAGEN/FÖRVARSTAGEN EGENDOM

NR	Beslagsnr	Beskrivning	Markering av åtgärder enligt omstående kodförteckning	Förvaringstid räknas fr.o.m.
Y1/581-05/G015	M 1903-05:1	En keps		
Y1/581-05/G016	:2	Ett par hörselkåpor		
Y1/581-05/G017	:3	En yxa		
Y1/581-05/G018	:4	En yxa		

[ ] Ex 1 Beslagsliggaren [X] Ex 2 Fu-prot/motsv [ ] Ex 3 Åklagaren [ ] Ex 4 Reservexemplar

Krimfup.se - FUP & DOM på nätet

Polisen

Beslag 2009-2200-BG1244 flyttat fr 2200-K11296-05

Signerat av

Signerat datum

Enhet
Polisregion Nord, Samo grova brott 1 Rgn Nord

Diarienr
5000-K482248-25

Originalhandlingens förvaringsplats	Datum	Tid
	2026-05-27	08:10

Involverad personal	Funktion
Karin Markaberg	Uppgiftslämnare

Berättelse

Orginalbeslag från 2200-K11296-05
Husrannsakan till detta beslag bifogas som bilaga

Krimfup.se - FUP & DOM på nätet

Polisen

Beslagsprotokoll

2009-2200-BG1244

2026-05-25

Signerat av

Signerat datum

Diarienummer
2200-K11296-05

Handläggande enhet
Polisregion Nord, Samo grova brott 1 Rgn Nord

Misstänkt person	
Plats för verkställan Ladugården i Brattås , Ladugården i Brattås , Härnösand	Datum och klockslag för verkställighet 2009-06-05 15:15
Beslutat av Nordin, Jan-Ola	Verkställt av Nordin, Jan-Ola
Domstol för överklagan Ångermanlands Tingsrätt	Brott / Utredning utan brott 0310 - Mord

Föremålspunkter

2009-2200-BG1244-1
Yxa (1 st)

Platsbeskrivning
Anträffades på golvet i ladugården

Status
Utlämnad

Ändamål med åtgärden
- Beslag RB 27:1 föremålet har betydelse för utredning om brott

Beslag taget från
Kan ej anges

Anspråkstagare

Uppskattat värde

Värderingssätt

2009-2200-BG1244-2
Yxa (1 st)

Platsbeskrivning
Anträffades på golvet i ladugården

Status
Utlämnad

Ändamål med åtgärden
- Beslag RB 27:1 föremålet har betydelse för utredning om brott

Beslag taget från
Kan ej anges

Anspråkstagare

Uppskattat värde

Värderingssätt

Krimfup.se - FUP & DOM på nätet

Polisen

Beslagsprotokoll

2009-2200-BG1244

2026-05-25
Signerat av

Signerat datum

Diarienummer
2200-K11296-05

Handläggande enhet
Polisregion Nord, Samo grova brott 1 Rgn Nord

Föremålspunkter

2009-2200-BG1244-3
Yxa (1 st)

Platsbeskrivning
Anträffades på golvet i ladugårde

Status
Utlämnad

Ändamål med åtgärden
- Beslag RB 27:1 föremålet har betydelse för utredning om brott

Beslag taget från
Kan ej anges

Anspråkstagare

Uppskattat värde

Värderingssätt

2009-2200-BG1244-4
Yxa (1 st)

Platsbeskrivning
Anträffades på golvet i ladugården

Status
Utlämnad

Ändamål med åtgärden
- Beslag RB 27:1 föremålet har betydelse för utredning om brott

Beslag taget från
Kan ej anges

Anspråkstagare

Uppskattat värde

Värderingssätt

2009-2200-BG1244-5
Yxa (1 st)

Platsbeskrivning
Anträffades på golvet i ladugården

Status
Utlämnad

Ändamål med åtgärden
- Beslag RB 27:1 föremålet har betydelse för utredning om brott

Beslag taget från
Kan ej anges

Anspråkstagare

Uppskattat värde

Värderingssätt

Krimfup.se - FUP & DOM på nätet

Polisen

Beslagsprotokoll

2009-2200-BG1244

2026-05-25
Signerat av

Signerat datum

Diarienummer
2200-K11296-05

Handläggande enhet
Polisregion Nord, Samo grova brott 1 Rgn Nord

Föremålspunkter

2009-2200-BG1244-6
Yxa (1 st)

Platsbeskrivning
Anträffades på golvet i ladugården

Status
Utlämnad

Ändamål med åtgärden
- Beslag RB 27:1 föremålet har betydelse för utredning om brott

Beslag taget från
Kan ej anges

Anspråkstagare

Uppskattat värde

Värderingssätt

2009-2200-BG1244-7
Yxa (1 st)

Platsbeskrivning
Anträffades på golvet i ladugården

Status
Utlämnad

Ändamål med åtgärden
- Beslag RB 27:1 föremålet har betydelse för utredning om brott

Beslag taget från
Kan ej anges

Anspråkstagare

Uppskattat värde

Värderingssätt

Krimfup.se - FUP & DOM på nätet

Polisen

Beslagsprotokoll

2009-2200-BG1244

2026-05-25
Signerat av

Signerat datum

Diarienummer
2200-K11296-05

Handläggande enhet
Polisregion Nord, Samo grova brott 1 Rgn Nord

Underrättelser m.m.

Händelse	Registrerat av	Gällande föremålspunkt	Datum
Beslagsprotokoll från Husrannsakan: Verkställd 2009-06-05 15:15.	Jan-Ola Nordin		2009-06-05
Beslut fattat av Jan-Ola Nordin.	Jan-Ola Nordin	1	2009-06-05
Verkställd av Jan-Ola Nordin den 2009-06-05 15:15.	Jan-Ola Nordin	1	2009-06-05
Lagerlagd i Tekniska Roteln.	Jan-Ola Nordin	1	2009-06-05
Beslut fattat att Fastställa av Jan-Ola Nordin den 2009-06-05.	Jan-Ola Nordin	1	2009-06-05
Anspråk tillagt för Barbro Elisabeth Öberg.	Jan-Ola Nordin	1	2010-01-21
Beslut fattat att Häva till Barbro Elisabeth Öberg av Jan-Ola Nordin den 2010-01-21.	Jan-Ola Nordin	1	2010-01-21
Beslut fattat att Lämna ut till Barbro Elisabeth Öberg av Jan-Ola Nordin den 2010-01-21.	Jan-Ola Nordin	1	2010-01-21
Utlämnad till Barbro Elisabeth Öberg av Jan-Ola Nordin den 2010-01-21.	Britt-Inger Wennström	1	2010-01-21
Beslut fattat av Jan-Ola Nordin.	Jan-Ola Nordin	2	2009-06-05
Verkställd av Jan-Ola Nordin den 2009-06-05 15:15.	Jan-Ola Nordin	2	2009-06-05
Lagerlagd i Tekniska Roteln.	Jan-Ola Nordin	2	2009-06-05
Beslut fattat att Fastställa av Jan-Ola Nordin den 2009-06-05.	Jan-Ola Nordin	2	2009-06-05
Anspråk tillagt för Barbro Elisabeth Öberg.	Jan-Ola Nordin	2	2010-01-21
Beslut fattat att Häva till Barbro Elisabeth Öberg av Jan-Ola Nordin den 2010-01-21.	Jan-Ola Nordin	2	2010-01-21
Beslut fattat att Lämna ut till Barbro Elisabeth Öberg av Jan-Ola Nordin den 2010-01-21.	Jan-Ola Nordin	2	2010-01-21
Utlämnad till Barbro Elisabeth Öberg av Jan-Ola Nordin den 2010-01-21.	Britt-Inger Wennström	2	2010-01-21
Beslut fattat av Jan-Ola Nordin.	Jan-Ola Nordin	3	2009-06-05
Verkställd av Jan-Ola Nordin den 2009-06-05 15:15.	Jan-Ola Nordin	3	2009-06-05
Lagerlagd i Tekniska Roteln.	Jan-Ola Nordin	3	2009-06-05
Beslut fattat att Fastställa av Jan-Ola Nordin den 2009-06-05.	Jan-Ola Nordin	3	2009-06-05
Anspråk tillagt för Barbro Elisabeth Öberg.	Jan-Ola Nordin	3	2010-01-21
Beslut fattat att Häva till Barbro Elisabeth Öberg av Jan-Ola Nordin den 2010-01-21.	Jan-Ola Nordin	3	2010-01-21
Beslut fattat att Lämna ut till Barbro Elisabeth Öberg av Jan-Ola Nordin den 2010-01-21.	Jan-Ola Nordin	3	2010-01-21
Utlämnad till Barbro Elisabeth Öberg av Jan-Ola Nordin den 2010-01-21.	Britt-Inger Wennström	3	2010-01-21
Beslut fattat av Jan-Ola Nordin.	Jan-Ola Nordin	4	2009-06-05
Verkställd av Jan-Ola Nordin den 2009-06-05 15:15.	Jan-Ola Nordin	4	2009-06-05
Lagerlagd i Tekniska Roteln.	Jan-Ola Nordin	4	2009-06-05
Beslut fattat att Fastställa av Jan-Ola Nordin den 2009-06-05.	Jan-Ola Nordin	4	2009-06-05
Anspråk tillagt för Barbro Elisabeth Öberg.	Jan-Ola Nordin	4	2010-01-21

Krimfup.se - FUP & DOM på nätet

Polisen

Beslagsprotokoll

2009-2200-BG1244

Sida 5(5)
2026-05-25
Signerat av

Signerat datum

Diarienummer
2200-K11296-05

Handläggande enhet
Polisregion Nord, Samo grova brott 1 Rgn Nord

Underrättelser m.m.

Händelse	Registrerat av	Gällande föremålspunkt	Datum
Beslut fattat att Häva till Barbro Elisabeth Öberg av Jan-Ola Nordin den 2010-01-21.	Jan-Ola Nordin	4	2010-01-21
Beslut fattat att Lämna ut till Barbro Elisabeth Öberg av Jan-Ola Nordin den 2010-01-21.	Jan-Ola Nordin	4	2010-01-21
Utlämnad till Barbro Elisabeth Öberg av Jan-Ola Nordin den 2010-01-21.	Britt-Inger Wennström	4	2010-01-21
Beslut fattat av Jan-Ola Nordin.	Jan-Ola Nordin	5	2009-06-05
Verkställd av Jan-Ola Nordin den 2009-06-05 15:15.	Jan-Ola Nordin	5	2009-06-05
Lagerlagd i Tekniska Roteln.	Jan-Ola Nordin	5	2009-06-05
Beslut fattat att Fastställa av Jan-Ola Nordin den 2009-06-05.	Jan-Ola Nordin	5	2009-06-05
Anspråk tillagt för Barbro Elisabeth Öberg.	Jan-Ola Nordin	5	2010-01-21
Beslut fattat att Häva till Barbro Elisabeth Öberg av Jan-Ola Nordin den 2010-01-21.	Jan-Ola Nordin	5	2010-01-21
Beslut fattat att Lämna ut till Barbro Elisabeth Öberg av Jan-Ola Nordin den 2010-01-21.	Jan-Ola Nordin	5	2010-01-21
Utlämnad till Barbro Elisabeth Öberg av Jan-Ola Nordin den 2010-01-21.	Britt-Inger Wennström	5	2010-01-21
Beslut fattat av Jan-Ola Nordin.	Jan-Ola Nordin	6	2009-06-05
Verkställd av Jan-Ola Nordin den 2009-06-05 15:15.	Jan-Ola Nordin	6	2009-06-05
Lagerlagd i Tekniska Roteln.	Jan-Ola Nordin	6	2009-06-05
Beslut fattat att Fastställa av Jan-Ola Nordin den 2009-06-05.	Jan-Ola Nordin	6	2009-06-05
Anspråk tillagt för Barbro Elisabeth Öberg.	Jan-Ola Nordin	6	2010-01-21
Beslut fattat att Häva till Barbro Elisabeth Öberg av Jan-Ola Nordin den 2010-01-21.	Jan-Ola Nordin	6	2010-01-21
Beslut fattat att Lämna ut till Barbro Elisabeth Öberg av Jan-Ola Nordin den 2010-01-21.	Jan-Ola Nordin	6	2010-01-21
Utlämnad till Barbro Elisabeth Öberg av Jan-Ola Nordin den 2010-01-21.	Britt-Inger Wennström	6	2010-01-21
Beslut fattat av Jan-Ola Nordin.	Jan-Ola Nordin	7	2009-06-05
Verkställd av Jan-Ola Nordin den 2009-06-05 15:15.	Jan-Ola Nordin	7	2009-06-05
Lagerlagd i Tekniska Roteln.	Jan-Ola Nordin	7	2009-06-05
Beslut fattat att Fastställa av Jan-Ola Nordin den 2009-06-05.	Jan-Ola Nordin	7	2009-06-05
Anspråk tillagt för Barbro Elisabeth Öberg.	Jan-Ola Nordin	7	2010-01-21
Beslut fattat att Häva till Barbro Elisabeth Öberg av Jan-Ola Nordin den 2010-01-21.	Jan-Ola Nordin	7	2010-01-21
Beslut fattat att Lämna ut till Barbro Elisabeth Öberg av Jan-Ola Nordin den 2010-01-21.	Jan-Ola Nordin	7	2010-01-21
Utlämnad till Barbro Elisabeth Öberg av Jan-Ola Nordin den 2010-01-21.	Britt-Inger Wennström	7	2010-01-21

Krimfup.se - FUP & DOM på nätet

2026-05-27

Polisen

Protokoll över husrannsakan

Signerat av
Jan-Ola Nordin
Signerat datum
2009-06-05

Diarienummer
2200-K11296-05

Enhet
UTR

Aktuell status
Verkställd

Misstänkt person

Grunduppgifter för tvångsmedlet

Datum och tid för beslut	Beslutsfattare	
2009-06-05 14:30	Nordin, Jan-Ola	
Plats för verkställan	Verkställt av	Datum och tid för verkställighet
Brattås , Brattås , Härnösand	Nordin, Jan-Ola	2009-06-05 15:15

Husrannsakan sker hos misstänkt	Personen hos vilken husrannsakan gjordes var närvarande
Nej	Nej
Ändamål med åtgärden	Brott/utredning
• Utröna omständigheter som kan ha betydelse för utredningen	0310 - Mord

Omfattning/direktiv
Beslag av yxor

Övriga närvarande vid åtgärden

Övriga uppgifter om verkställighet
Samtliga yxor till tek.roteln för undersökning om eventuell blodförekomst eller annat mellan yxhammare och skarv.

Beslag

2009-2200-BG1244

Åtgärder

Beslut

Typ	Datum och tid	Beslutsfattare
Husrannsakan	2009-06-05 14:30	Nordin, Jan-Ola

Krimfup.se - FUP & DOM på nätet

2026-05-27

Polisen

Protokoll över husrannsakan

Signerat av
Jan-Ola Nordin
Signerat datum
2009-06-05

Diarienummer
2200-K11296-05

Enhet
UTR

Historik

Datum	Registrerat av	Beslutsfattare	Beslutsdatum	Händelse	Förändring
2009-06-05 15:37	Jan-Ola Nordin	Jan-Ola Nordin	2009-06-05	Beslut om husrannsa-kan	Beslut fattat av Jan-Ola Nordin.
2009-06-05 15:38	Jan-Ola Nordin			Beslut signerat	Signerat
2009-06-05 15:38	Jan-Ola Nordin			Verkställd	Verkställd av Jan-Ola Nordin den 2009-06-05 15:15.
2009-06-05 15:40	Jan-Ola Nordin			Beslagsprotokoll	Resulterade i Beslagsprotokoll: 2009-2200-BG1244.

Krimfup.se - FUP & DOM på nätet

Polisen

Beslagsprotokoll M307-05 fr 2200-K11296-05

Signerat av

Signerat datum

Enhet
Polisregion Nord, Samo grova brott 1 Rgn Nord

Diarienr
5000-K482248-25

Originalhandlingens förvaringsplats	Datum	Tid
	2026-05-27	08:53

Involverad personal	Funktion
Karin Markaberg	Uppgiftslämnare

Berättelse

Orginalbeslagsprotokoll M307-05 från 2200-K11296-05 med karta över fyndplats inskannad som bilaga i orginaldokumentet.

Krimfup.se - FUP & DOM på nätet

01 Polismyndighet och arbetsenhet som verkställt åtgärden
Västernorrland
Näpo Härnösand

03 Polismyndighet som förvarar egendomen (utredande pmynd)
Västernorrland

PROTOKOLL över
[X] beslag i brottmål
[ ] husrannsakan
[ ] kroppsvisitation
[ ] kroppsbesiktning
[ ] förvarstagande enl RB 26:3

02 Nr i beslagsliggaren

04 Dnr
K11296-05

05 Bil/sid

06 Skäligen misstänkt/Berörd person

07 Personnummer

08 Person hos vilken åtgärden företogs

[ ] Underrättad enl RB 27:11 a

09 Närvarande vid åtgärden [ ] Ja [ ] Nej

10 Adress där åtgärden företogs
Brattås, Härnösands kommun

Datum: 050602 Tid:

11 Brott varom misstanke uppstått
Mord

12 Befattningshavare som beslutat åtgärden
Börje Öhman pkom

13 Om ej beordrad verkställd enligt
[ ] RB 26:3 [ ] RB 27:4 [ ] RB 28:5 [ ] RB 28:13

14 Befattningshavare som utfört åtgärden (befattning och namn)
Christer Lindmark pinsp

Övriga närvarande
Karl-Erik Classon

15 Ändamålet med åtgärden
[X] Utrönande av omständigheter som kunna antagas äga betydelse för utredningen
[ ] Eftersökande av föremål som kunna tänkas genom brott vara någon avhänt
[ ] Eftersökande av föremål som kunna tänkas förverkade
[ ] Säkerställa målsägandens rätt (RB 26:3)
[ ] Personell husrannsakan (RB 28:2)

VID FÖRRÄTTNINGEN BESLAGTAGEN/FÖRVARSTAGEN EGENDOM

16 Nr	17 Beskrivning	18 Markering av åtgärder enligt omstående kodförteckning	19 Förvaringstid räknas fr.o.m.
1	"Cigarettfimp" anträffad på gräsbevuxen väg vid Söderströms		
2	"Cigarettfimp" anträffad på gräsbevuxen väg vid Söderströms Se bifogad kartskiss		

[ ] 20 Forts.blad

21 Protokollförarens namnunderskrift
[signature]
Namnförtydligande
Christer Lindmark

22 Ovannämnda beslag/förvarstagande
[ ] fastställs [ ] hävs [ ] fastställs frånsett punkt , som hävs
narkotika får förstöras
[ ] efter analys punkt
[ ] först efter särskilt beslut punkt

24 Datum

Åklagarens/Undersökningsledarens namnunderskrift

Namnförtydligande

23 Vid missnöje med verkställt beslag äger den som drabbats därav begära rättens prövning genom anmälan till tingsrätt

25 Anmälan/Underrättelse enligt

RB 26:3	datum	sign	RB 27:11	datum	sign	RB 27:11	datum	sign	RB 28:7	datum	sign
[ ] 2 st			[ ] 1 p			[ ] 2 p			[ ] 2 st		

26 Bevis enligt

RB 27:13	datum	sign	RB 28:9	datum	sign	RB 27:12	datum	sign	28 Förlängning	datum	sign
[ ] 2 st			[ ] 2 st			[ ] 2 st			[ ] begärd		

45 ÅKLAGARENS/POLISMYNDIGHETENS/UNDERSÖKNINGSLEDARENS SÄRSKILDA ANTECKNINGAR

31 Beslagsnr	48 Beslut/åtgärder m.m.	49 Datum	50 Namnteckning och namnförtydligande

RPS 102.1.2

Ex 2 FU-prot/motsv

Krimfup.se - FUP & DOM på nätet

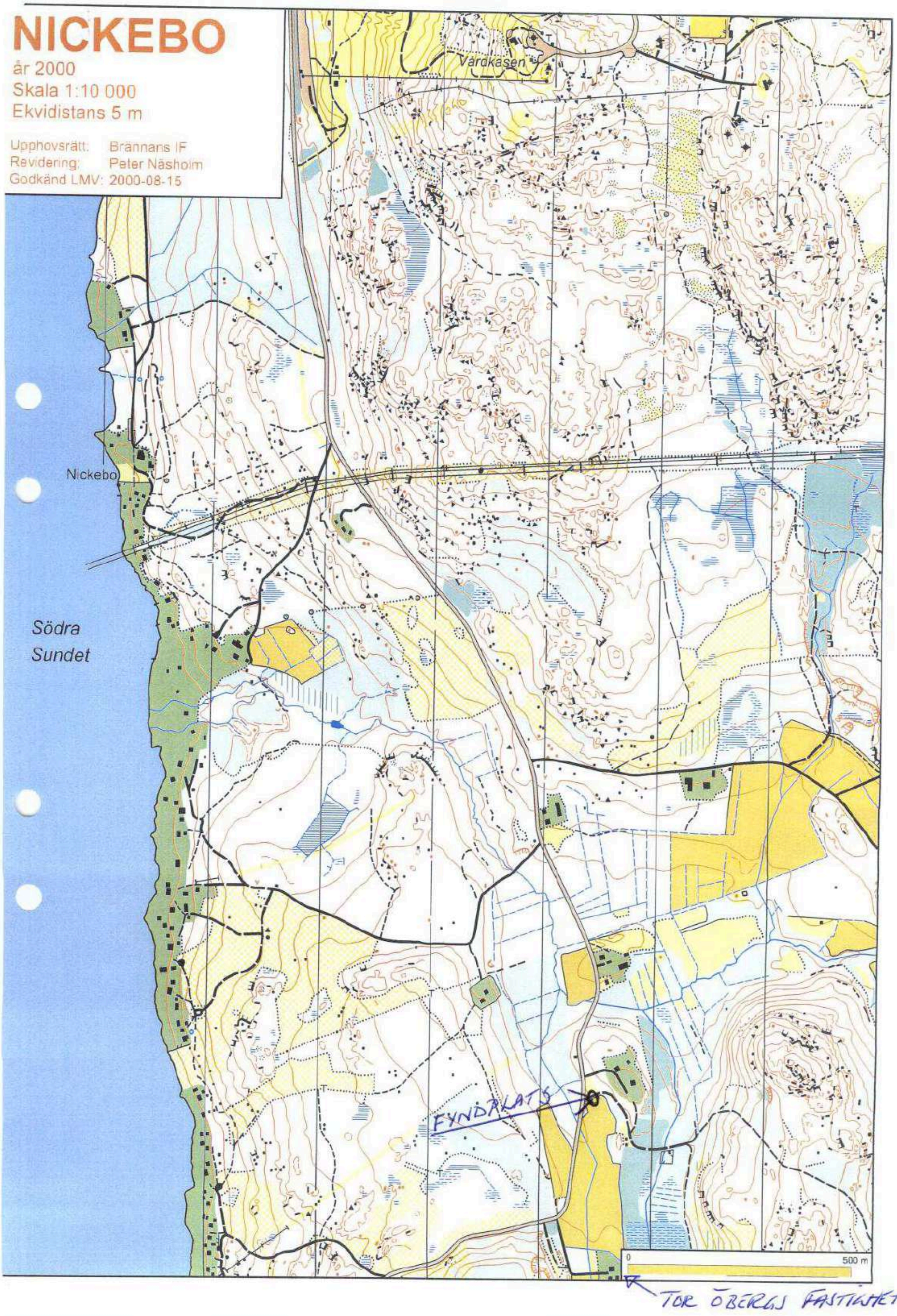

Krimfup.se - FUP & DOM på nätet

Polisen

Beslagsprotokoll

Flyttat blg M122-05
fr 2200-K11296-05

2026-5000-BG63019

Signerat av

Signerat datum

Handläggande enhet
Polisregion Nord, Samo grova brott 1 Rgn Nord

Diarienummer
5000-K482248-25

Misstänkt person	
Plats för verkställan Swedbank Härnösand / tidigare Föreningssparbanken , Swedbank Härnösand, Nybrogatan 1 , Härnösand	Datum och klockslag för verkställighet 2005-06-07 14:15
Beslutat av Öhman, S Börje	Verkställt av Nordlander, Jan (Inspektör Tidigare polisanställd, Härnösand) Classon, Ke (Inspektör Tidigare polisanställd, Härnösand)
Domstol för överklagan Ångermanlands tingsrätt	Brott / Utredning utan brott 0310 - Mord 0311 - Mord

Föremålspunkter

	Platsbeskrivning	Status
2026-5000-BG63019-1 Bankomatkort (1 st)	Se förhör med Törngren. Kortet spärrades i bankomaten och togs om hand av väktare Krister Karlsson 050601 , Securitas och lämnades sedan till banken enl dåvarande rutin. Beslaget verkställdes på banken.	Fastställd

Ändamål med åtgärden
- Beslag RB 27:1 föremålet har betydelse för utredning om brott
- Penningbeslag RB 27:1a någon har blivit av med egendomen genom brott

Beslag taget från
Törngren, Jan Anders

Anspråkstagare

Uppskattat värde

Värderingssätt

Efternamn : Wiklund
Förnamn : Gärd
Kontonummer : 4581-0997-9474-5902
Anteckningar: Flyttat blg M122-05 p1 fr 2200-K11296-05 . Beslag verkställt på Föreningssparbanken m hjälp av ovan angiven person; Anders Törngren, anställd banken. Orginalprotokollet bifogas som bilaga

Krimfup.se - FUP & DOM på nätet

01 Polismyndighet och arbetsenhet som verkställt åtgärden
Västernorrland
Näpo Härnösand

03 Polismyndighet som förvarar egendomen (utredande pmynd)
Näpo Härnösand

PROTOKOLL över

- [x] beslag i brottmål
- [ ] husrannsakan
- [ ] kroppsvisitation
- [ ] kroppsbesiktning
- [ ] förvarstagande enl RB 26:3

02 Nr i beslagsliggaren: 122/05
04 Dnr: K11296-05
05 Bil/sid:

06 Skäligen misstänkt/Berörd person:
07 Personnummer:

08 Person hos vilken åtgärden företogs:
[ ] Underrättad enl RB 27:11 a
09 Närvarande vid åtgärden: [ ] Ja [ ] Nej

10 Adress där åtgärden företogs: Föreningssparbanken, Nybrogatan 1, Härnösand"
Datum: 050607
Tid: 14.15

11 Brott varom misstanke uppstått: Mord

12 Befattningshavare som beslutat åtgärden: Krkom Börje Öhman
13 Om ej beordrad verkställd enligt: [ ] RB 26:3 [ ] RB 27:4 [ ] RB 28:5 [ ] RB 28:13

14 Befattningshavare som utfört åtgärden (befattning och namn): Insp Jan Nordlander - Ke Classon
Övriga närvarande: Anders Törngren

15 Ändamålet med åtgärden
- [ ] Utrönande av omständigheter som kunna antagas äga betydelse för utredningen
- [ ] Eftersökande av föremål som kunna tänkas genom brott vara någon avhänt
- [ ] Eftersökande av föremål som kunna tänkas förverkade
- [ ] Säkerställa målsägandens rätt (RB 26:3)
- [ ] Personell husrannsakan (RB 28:2)

VID FÖRRÄTTNINGEN BESLAGTAGEN/FÖRVARSTAGEN EGENDOM

16 Nr	17 Beskrivning	18 Markering av åtgärder enligt omstående kodförteckning	19 Förvaringstid räknas fr.o.m.
1	1 st. bankkort Föreningssparbanken nr 4581-0997-9474-5902 märkt Gerd Viklund		

[ ] 20 Forts.blad

21 Protokollförarens namnunderskrift: *[signature]*
Namnförtydligande: Jan Nordlander

22 Ovannämnda beslag/förvarstagande
[X] fastställs [ ] hävs [ ] fastställs frånsett punkt , som hävs
narkotika får förstöras
[ ] efter analys punkt
[ ] först efter särskilt beslut punkt

23 Vid missnöje med verkställt beslag äger den som drabbats därav begära rättens prövning genom anmälan till Ångermanlands tingsrätt

24 Datum: 050607
Åklagarens/Undersökningsledarens namnunderskrift: *[signature]*
Namnförtydligande

25 Anmälan/Underrättelse enligt

RB 26:3	datum	sign	RB 27:11	datum	sign	RB 27:11	datum	sign	RB 28:7	datum	sign
[ ] 2 st			[ ] 1 p			[ ] 2 p			[ ] 2 st		

26 Bevis enligt

RB 27:13	datum	sign	RB 28:9	datum	sign	RB 27:12	datum	sign	28 Förlängning	datum	sign
[ ] 2 st			[ ] 2 st			[ ] 2 st			[ ] begärd		

45 ÅKLAGARENS/POLISMYNDIGHETENS/UNDERSÖKNINGSLEDARENS SÄRSKILDA ANTECKNINGAR

31 Beslagsnr	48 Beslut/åtgärder m.m.	49 Datum	50 Namnteckning och namnförtydligande

RPS 102.1.2

Ex 2 FU-prot/motsv

Krimfup.se - FUP & DOM på nätet

Polisen

Beslagsprotokoll

2009-2200-BG2577

Sida 1(2)
2026-05-27
Signerat av

Signerat datum

Diarienummer
2200-K11296-05

Handläggande enhet
Polisregion Nord, Samo grova brott 1 Rgn Nord

Misstänkt person	
Plats för verkställan Brattås , Brattås , Härnösand	Datum och klockslag för verkställighet 2009-11-16 13:38
Beslutat av Nordin, Jan-Ola	Verkställt av Åkerlund, Magnus Ericsson, Jan
Domstol för överklagan Ångermanlands Tingsrätt	Brott / Utredning utan brott 0311 - Mord (utan användning av skjutvapen mot man)

Föremålspunkter

Hovtång (1 st)

2009-2200-BG2577-1

Platsbeskrivning
Påträffad hovtång i den brunn som ligger i nära anslutning till ladugårdensbaksida.

Status
Förstörd

Ändamål med åtgärden
- Beslag RB 27:1 föremålet har betydelse för utredning om brott

Beslag taget från
Kan ej anges

Anspråkstagare

Uppskattat värde

Värderingssätt

Typ : Tång

Lyftkrok (1 st)

2009-2200-BG2577-2

Platsbeskrivning
Påträffad lyftkrok för timmer i den brunn som ligger i nära anslutning till ladugårdensbaksida.

Status
Förstörd

Ändamål med åtgärden
- Beslag RB 27:1 föremålet har betydelse för utredning om brott

Beslag taget från
Kan ej anges

Anspråkstagare

Uppskattat värde

Värderingssätt

Krimfup.se - FUP & DOM på nätet

Polisen

Beslagsprotokoll

2009-2200-BG2577

2026-05-27
Signerat av

Signerat datum

Diarienummer
2200-K11296-05

Handläggande enhet
Polisregion Nord, Samo grova brott 1 Rgn Nord

Underrättelser m.m.

Händelse	Registrerat av	Gällande föremålspunkt	Datum
Beslut fattat av Jan-Ola Nordin.	Magnus Åkerlund	1	2009-11-17
Verkställd av Magnus Åkerlund och Jan Ericsson den 2009-11-16 13:38.	Magnus Åkerlund	1	2009-11-17
Lagerlagd i Fack 23.	Magnus Åkerlund	1	2009-11-17
Beslut fattat att Fastställa av Jan-Ola Nordin den 2009-11-16.	Jan-Ola Nordin	1	2010-02-10
Beslut fattat att Förverka av Jan-Ola Nordin den 2012-05-10	Jan-Ola Nordin	1	2012-05-10
Beslut fattat att Förstöra av Jan-Ola Nordin den 2012-05-10.	Jan-Ola Nordin	1	2012-05-10
Förstörd av Jan-Ola Nordin och Lena Aldén Fröberg den 2012-05-10 genom åtgärden: Kastad	Jan-Ola Nordin	1	2012-05-10
Beslut fattat av Jan-Ola Nordin.	Magnus Åkerlund	2	2009-11-17
Verkställd av Magnus Åkerlund och Jan Ericsson den 2009-11-16 13:38.	Magnus Åkerlund	2	2009-11-17
Lagerlagd i Fack 23.	Magnus Åkerlund	2	2009-11-17
Beslut fattat att Fastställa av Jan-Ola Nordin den 2009-11-16.	Jan-Ola Nordin	2	2010-02-10
Beslut fattat att Förverka av Jan-Ola Nordin den 2012-05-10	Jan-Ola Nordin	2	2012-05-10
Beslut fattat att Förstöra av Jan-Ola Nordin den 2012-05-10.	Jan-Ola Nordin	2	2012-05-10
Förstörd av Jan-Ola Nordin och Lena Aldén Fröberg den 2012-05-10 genom åtgärden: Kastad	Jan-Ola Nordin	2	2012-05-10

Krimfup.se - FUP & DOM på nätet

Polisen

Beslagsprotokoll

Beslag M 792-05 i 2200-K11296-05.

2026-5000-BG63293

Signerat av

Signerat datum

Handläggande enhet
Polisregion Nord, Samo grova brott 1 Rgn Nord

Diarienummer
5000-K482248-25

Misstänkt person	
Plats för verkställan RMV Rättsmedicinalverket Rättsmedicin- beslag i samband med obduktion , Rättsmedicin, Klintvägen 2 , Umeå	Datum och klockslag för verkställighet 2005-06-06 08:30
Beslutat av Öhman, S Börje	Verkställt av Pedersén, Christer Knutsson, Klas (Krimtekniker Tidigare Polisan-ställd, Sundsvall)
Domstol för överklagan Ångermanlands tingsrätt	Brott / Utredning utan brott 0310 - Mord 0311 - Mord

Föremålspunkter

	Platsbeskrivning	Status
2026-5000-BG63293-1 Tröja (1 st)	Beslagtogs i samband med obduktion 20050606 på RMV i Umeå - se "Protokoll över undersökning i samband med obduktion samt klädundersökning, beslag M 792-05"	Fastställd

Ändamål med åtgärden
- Beslag RB 27:1 föremålet har betydelse för utredning om brott

Beslag taget från
Öberg, Tor Olof Ingemar

Uppskattat värde

Anspråkstagare

Värderingssätt

Fabrikat : Helly-Hansen

Märkning : Televerket

Färg : Blå

Anteckningar: Bars av Tor Öberg och medföljt kroppen till obduktion

Krimfup.se - FUP & DOM på nätet

Beslagsprotokoll

Beslag M 792-05 i 2200-K11296-05.

2026-5000-BG63293

Signerat av

Signerat datum

Handläggande enhet
Polisregion Nord, Samo grova brott 1 Rgn Nord

Diarienummer
5000-K482248-25

Föremålspunkter

2026-5000-BG63293-2
Skjorta (1 st)

Platsbeskrivning
Beslagtogs i samband med obduktion 20050606 på RMV i Umeå - se "Protokoll över undersökning i samband med obduktion samt klädundersökning, beslag M 792-05"

Status
Fastställd

Ändamål med åtgärden
- Beslag RB 27:1 föremålet har betydelse för utredning om brott

Beslag taget från
Öberg, Tor Olof Ingemar

Uppskattat värde

Anspråkstagare

Värderingssätt

Modell : M 59
Färg : Grön
Anteckningar: Bars av Tor Öberg och medföljde kroppen till obduktion

2026-5000-BG63293-3
Tröja (1 st)

Platsbeskrivning
Beslagtogs i samband med obduktion 20050606 på RMV i Umeå - se "Protokoll över undersökning i samband med obduktion samt klädundersökning, beslag M 792-05"

Status
Fastställd

Ändamål med åtgärden
- Beslag RB 27:1 föremålet har betydelse för utredning om brott

Beslag taget från
Öberg, Tor Olof Ingemar

Uppskattat värde

Anspråkstagare

Värderingssätt

Typ : undertröja
Färg : Grå
Anteckningar: Bars av Tor Öberg och medföljde kroppen till obduktion

Krimfup.se - FUP & DOM på nätet

Beslagsprotokoll

Beslag M 792-05 i 2200-K11296-05.

Signerat av

Signerat datum

2026-5000-BG63293

Handläggande enhet
Polisregion Nord, Samo grova brott 1 Rgn Nord

Diarienummer
5000-K482248-25

Föremålspunkter

2026-5000-BG63293-4
Byxor (1 st)

Platsbeskrivning
Beslagtogs i samband med obduktion 20050606 på RMV i Umeå - se "Protokoll över undersökning i samband med obduktion samt klädundersökning, beslag M 792-05"

Status
Fastställd

Ändamål med åtgärden
- Beslag RB 27:1 föremålet har betydelse för utredning om brott

Beslag taget från
Öberg, Tor Olof Ingemar

Anspråkstagare

Uppskattat värde

Värderingssätt

Färg : BlåGrå
Anteckningar: Bars av Tor Öberg och medföljd ekroppen till obduktion

2026-5000-BG63293-5
Livrem (1 st)

Platsbeskrivning
Beslagtogs i samband med obduktion 20050606 på RMV i Umeå - se "Protokoll över undersökning i samband med obduktion samt klädundersökning, beslag M 792-05"

Status
Fastställd

Ändamål med åtgärden
- Beslag RB 27:1 föremålet har betydelse för utredning om brott

Beslag taget från
Öberg, Tor Olof Ingemar

Anspråkstagare

Uppskattat värde

Värderingssätt

Ingick i annan föremålspunkt vid verkställandet
Ingick i föremålspunkt 4

Anteckningar: Satt i p4 Byxor vilka bars av Tor Öberg och medföljde kroppen till obduktion

Krimfup.se - FUP & DOM på nätet

Polisen

Beslagsprotokoll

Beslag M 792-05 i 2200-K11296-05.

2026-5000-BG63293

Signerat av

Signerat datum

Handläggande enhet
Polisregion Nord, Samo grova brott 1 Rgn Nord

Diarienummer
5000-K482248-25

Föremålspunkter

2026-5000-BG63293-6
Kalsonger (1 st)

Platsbeskrivning
Beslagtogs i samband med obduktion 20050606 på RMV i Umeå - se "Protokoll över undersökning i samband med obduktion samt klädundersökning, beslag M 792-05"

Status
Fastställd

Ändamål med åtgärden
- Beslag RB 27:1 föremålet har betydelse för utredning om brott

Beslag taget från
Öberg, Tor Olof Ingemar

Anspråkstagare

Uppskattat värde

Värderingssätt

Anteckningar: Bars av Tor Öberg och medföljde kroppen till obduktion

---

2026-5000-BG63293-7
Jacka (1 st)

Platsbeskrivning
Beslagtogs i samband med obduktion 20050606 på RMV i Umeå - se "Protokoll över undersökning i samband med obduktion samt klädundersökning, beslag M 792-05"

Status
Fastställd

Ändamål med åtgärden
- Beslag RB 27:1 föremålet har betydelse för utredning om brott

Beslag taget från
Viklund, Gärd Laura

Anspråkstagare

Uppskattat värde

Värderingssätt

Typ : Träningsoverallsjacka
Färg : Blå
Anteckningar: Bars avGärd Wiklund och medföljde kroppen till obduktion

Krimfup.se - FUP & DOM på nätet

Polisen

Beslagsprotokoll

Beslag M 792-05 i 2200-K11296-05.

Signerat av

Signerat datum

2026-5000-BG63293

Handläggande enhet
Polisregion Nord, Samo grova brott 1 Rgn Nord

Diarienummer
5000-K482248-25

Föremålspunkter

2026-5000-BG63293-8
Tröja (1 st)

Platsbeskrivning
Beslagtogs i samband med obduktion 20050606 på RMV i Umeå - se "Protokoll över undersökning i samband med obduktion samt klädundersökning, beslag M 792-05"

Status
Fastställd

Ändamål med åtgärden
- Beslag RB 27:1 föremålet har betydelse för utredning om brott

Beslag taget från
Viklund, Gärd Laura

Uppskattat värde

Anspråkstagare

Värderingssätt

Typ : Pikétröja
Färg : Rosa
Anteckningar: Bars av Gärd Viklund och medföljde kroppen till obduktion

2026-5000-BG63293-9
Byxor (1 st)

Platsbeskrivning
Beslagtogs i samband med obduktion 20050606 på RMV i Umeå - se "Protokoll över undersökning i samband med obduktion samt klädundersökning, beslag M 792-05"

Status
Fastställd

Ändamål med åtgärden
- Beslag RB 27:1 föremålet har betydelse för utredning om brott

Beslag taget från
Viklund, Gärd Laura

Uppskattat värde

Anspråkstagare

Värderingssätt

Typ : Träningsoverallbyxor
Färg : Blå
Anteckningar: Bars av gärd Viklund och medföljde kroppen till obduktion

Krimfup.se - FUP & DOM på nätet

Polisen

Beslagsprotokoll

Beslag M 792-05 i 2200-K11296-05.

2026-5000-BG63293

Signerat av

Signerat datum

Handläggande enhet
Polisregion Nord, Samo grova brott 1 Rgn Nord

Diarienummer
5000-K482248-25

Föremålspunkter

2026-5000-BG63293-10
Trosor (1 st)

Platsbeskrivning
Beslagtogs i samband med obduktion 20050606 på RMV i Umeå - se "Protokoll över undersökning i samband med obduktion samt klädundersökning, beslag M 792-05"

Status
Fastställd

Ändamål med åtgärden
- Beslag RB 27:1 föremålet har betydelse för utredning om brott

Beslag taget från
Viklund, Gärd Laura

Uppskattat värde

Anspråkstagare

Värderingssätt

2026-5000-BG63293-11
Scarf (1 st)

Platsbeskrivning
Beslagtogs i samband med obduktion 20050606 på RMV i Umeå - se "Protokoll över undersökning i samband med obduktion samt klädundersökning, beslag M 792-05"

Status
Fastställd

Ändamål med åtgärden
- Beslag RB 27:1 föremålet har betydelse för utredning om brott

Beslag taget från
Viklund, Gärd Laura

Uppskattat värde

Anspråkstagare

Värderingssätt

Anteckningar: Bars av Gärd Viklund och medföljde kroppen till obduktion

Krimfup.se - FUP & DOM på nätet

Polisen

Beslagsprotokoll

Beslag M 792-05 i 2200-K11296-05.

2026-5000-BG63293

Signerat av

Signerat datum

Handläggande enhet
Polisregion Nord, Samo grova brott 1 Rgn Nord

Diarienummer
5000-K482248-25

Föremålspunkter		
2026-5000-BG63293-12 Mutter (1 st)	Platsbeskrivning Beslagtogs i samband med obduktion 20050606 på RMV i Umeå - se "Protokoll över undersökning i samband med obduktion samt klädundersökning, beslag M 792-05"	Status Fastställd
Ändamål med åtgärden • Beslag RB 27:1 föremålet har betydelse för utredning om brott Uppskattat värde Värderingssätt		Beslag taget från Viklund, Gärd Laura Anspråkstagare
Anteckningar: Framgår ej om den ingick in ngn blg punkt		

Krimfup.se - FUP & DOM på nätet

Polisen

PM

Beslag 118-05, telefonböcker

Signerad av

Signerad datum

Enhet	Diarienr
Polisregion Nord, Samo grova brott 1 Rgn Nord	5000-K482248-25

Uppgiftslämnare	Datum	Tid
Marie Kristiansson	2026-05-13	14:40

Beslag verkställt	Material för analys
Nej	Nej

Mottaget	Mottaget datum	Tid

Sätt på vilket uppgift lämnats

Upprättad av
Marie Kristiansson

Uppgiften avser

Uppgift

I beslaget 118-05 finns två adress/telefonböcker som är inlämnade till polisen i Härnösand 050606 av Gerds son Mats Viklund. Båda böckerna kommer från Gärds bostad.

Böckerna innehåller telefonnummer och adresser till släkt och vänner, inget av intresse för utredningen. Samtliga kontakter finns nedskrivna och ligger i Filip.

Krimfup.se - FUP & DOM på nätet

Polisen

Beslagsprotokoll M822-05

Signerat av

Signerat datum

Enhet	Diarienr
Polisregion Nord, Samo grova brott 1 Rgn Nord	5000-K482248-25

Originalhandlingens förvaringsplats	Datum	Tid
	2026-05-25	15:22

Involverade personer	Personnummer/Orgnr	Roll
Öberg, Tor Olof Ingemar		Berörd person

Involverad personal	Funktion
Karin Markaberg	Uppgiftslämnare

Berättelse

Samtliga punkter är utlämnade till anhöriga :
P1-11: Utlämnat till pinsp J-O Nordin2008-02-25 för utlämning till anhöriga.
P12-13: Utlämnat till pinsp Seppo Penttinen 2005-10-07 för utlämning till anhöriga.
P14: Utlämnat till pinsp J-O Nordin2008-02-25 för utlämning till anhöriga.

Krimfup.se - FUP & DOM på nätet

Polismyndigheten i Västernorrlands län
Tekniska roteln

Datum 2005-06-12

Beslagsnr M822-05
K11296-05/
/Sid 1(1)/

PROTOKOLL över

☐ beslag i brottmål ☒ husrannsakan ☐ kroppsvisitation ☐ kroppsbesiktning ☐ förvarstagande enl RB 26:3

Skäligen misstänkt/Berörd person:
Personnummer:

Person hos vilken åtgärden företogs: Mä: Tor Öberg
Närvarande: ☐ Ja ☒ Nej

Adress där åtgärden företogs: Brattås 15, Solumshamn, Härnösand
Datum: 2005-06-04 Kl: 16.00

Brott varom misstanke uppstått: Mord

Befattningshavare som beslutade åtgärden: Krkom. Börje Öhman
Om ej beordrad verkställd enligt: ☐ RB 26:3 ☐ RB 27:4 ☐ RB 28:5 ☐ RB 28:13

Befattningshavare som utfört åtgärden: Kriminalinspektör Klas Knutsson
Övriga närvarande: Björn Jonasson

Ändamålet med åtgärden:
☒ Utrönande av omständigheter som kan ha betydelse för utredningen ☐ Söka efter brottsligt åtkomna föremål ☐ Söka efter föremål som kan förverkas ☐ Säkerställa målsägandes rätt ☐ Personell husrannsakan

Protokollförarens underskrift: [signature]

Beslag/förvarstagande: ☒ fastställs ☐ hävs ☐ fastställs från sett punkt , som häves
Narkotika får förstöras: ☐ efter analys punkt ☐ först efter särskilt beslut, punkt

Vid missnöje med verkställt beslag äger den drabbade rätt till prövning genom anmälan till Ångermanlands tingsrätt

Datum: 2005-06-04
Åklagarens/Undersökningsledarens underskrift: [signature]

Anmälan/underrättelse enligt:

RB 26:3	Datum	Sign	RB 27:11	Datum	Sign	RB 27:11	Datum	Sign	RB 28:7	Datum	Sign
☐ 2 st			☐ 1 p			☐ 2 p			☐ 2 st		

Bevis enligt:

RB 27:13	Datum	Sign	RB 28:9	Datum	Sign	RB 27:12	Datum	Sign	28 förlängning	Datum	Sign
☐ 2 st			☐ 2 st			☐ 2 st			☐ begärd		

ÅKLAGARENS/POLISMYNDIGHETENS/UNDERSÖKNINGSLEDARENS SÄRSKILDA ANTECKNINGAR

NR	Beslut/åtgärd m.m.	Datum	Namnteckning

VID FÖRRÄTTNING BESLAGTAGEN/FÖRVARSTAGEN EGENDOM

NR	Beslagsnr	Beskrivning	Markering av åtgärder enligt omstående kodförteckning	Förvaringstid räknas fr.o.m.
Y1 582-05/G4	M822-05 p.1	1 st kopp med sked.		
Y1 582-05/G5	M822-05 p.2	1 st kopp med sked.		
Y1 582-05/G6	M822-05 p.3	1 par svarta herrskor.		
Y1 582-05/G7	M822-05 p.4	1 par svarta herrskor.		
Y1 582-05/G8	M822-05 p.5	1 st bok.		
Y1 582-05/G9	M822-05 p.6	Kartonglock i fyra delar.		
Y1 582-05/G10	M822-05 p.7	Kartonglock i fyra delar.		
Y1 582-05/G11	M822-05 p.8	1 st tom plastkasse.		
Y1 582-05/G12	M822-05 p.9	1 st rosa plastmapp.		

☐ Ex 1 Beslagsliggaren ☒ Ex 2 Fu-prot/motsv ☐ Ex 3 Åklagaren ☐ Ex 4 Reservexemplar

Krimfup.se - FUP & DOM på nätet

Y1 582-05/G13	M822-05 p.10	1 st gul kopp med 2 st skedar.									
Y1 582-05/G14	M822-05 p.11	1 st kopp. Blå med blommigt mönster.									
Y1 582-05/G15	M822-05 p.12	1 st testamente gällande för Tor Öberg.									
Y1 582-05/G16	M822-05 p.13	1 st plånbok tillhörande Tor Öberg.									
Y1 582-05/G17	M822-05 p.14	1 st skurhink.									

☐ Ex 1 Beslagsliggaren ☐ Ex 2 Fu-prot/motsv ☐ Ex 3 Åklagaren ☐ Ex 4 Reservexemplar

Krimfup.se - FUP & DOM på nätet

Polisen

PM

Ang jämförelse med DNA på tuggummipapper

Signerad av

Signerad datum

Enhet
Polisregion Nord, Samo grova brott 1 Rgn Nord

Diarienr
5000-K482248-25

Uppgiftslämnare	Datum	Tid
Marie Kristiansson	2026-06-23	13:34

Beslag verkställt	Material för analys
Nej	Nej

Mottaget	Mottaget datum	Tid

Sätt på vilket uppgift lämnats

Upprättad av
Marie Kristiansson

Uppgiften avser
ang jämförelse med DNA på tuggummipapper

Uppgift

Vid brottsplatsundersökningen 2005 anträffades ett tuggummipapper på gårdsplanen som togs med som spår.

Från papperet har det säkrats ett okänt kvinnligt DNA. Det fattades ett beslut om kroppsbesiktning gällande de kvinnliga barnbarnen till Tor och Gärd, att de skulle topsas att se om tuggummipapperet kommer från dem. Ingen träff mot någon av dessa.

Det fattas även beslut om att en kvinna som bodde i samma hus som Johan Jakobsson i Härnösand skulle topsas, ingen träff.

Krimfup.se - FUP & DOM på nätet

Polisen

Tjänsteanteckning

Vad som gjorts i ärendet

Signerad av

Signerad datum

Enhet
Polisregion Nord, Samo grova brott 1 Rgn Nord

Diarienr
5000-K482248-25

Uppgiftslämnare	Datum	Tid
Josefine Perming Tengqvist	2026-06-29	09:10

Beslag verkställt	Material för analys
Nej	Nej

Mottaget	Mottaget datum	Tid

Sätt på vilket uppgift lämnats

Upprättad av
Josefine Perming Tengqvist

Uppgiften avser

Uppgift

Den första juli 2010 avskaffades den tidigare 25-årspreskriptionen för vissa brott med livstids fängelse i straffskalan; mord och dråp, folkrättsbrott, folkmord samt terroristbrott (SFS 2010:60).

I rapporten Kalla fall– om polisens uppklaring av dödligt våld, granskningsrapport 2012:9, framgår att det vid upprättandet av rapporten fanns cirka hundra ärenden i Sverige som förtjänade ytterligare utredningsåtgärder. Rapporten föreslog att den (då) ansvariga myndigheten skulle göra en systematisk genomgång av dessa ärenden för att se vilka ytterligare utredningsåtgärder som krävdes. För dåvarande Polismyndigheten i Västernorrlands län var dubbelmorden i Brattås aktuellt.

Undertecknad ingick i utredningsgruppen som från december 2012 till början av 2016 tillsammans med dåvarande Riksmord och NOA (Nationella Operativa Avdelningen) gjorde en genomlysning av ärendet. Det som beskrivs i denna PM är exempel på de utredningsåtgärder som vidtogs under denna period. Fokus var främst att hitta den person som avsatt det DNA som säkrats på brottsplatsen då bedömningen var att den som avsatt detta DNA befunnit sig på brottsplatsen och hanterat minst en utav målsägandena.

Ett mycket stort antal utredningsåtgärder hade företagits innan genomlysningen och utredningsåtgärder har även företagits under åren efter genomlysningen.

Exempel spår som följts upp under genomlysningen av Brattåsärendet perioden december 2012 till början av 2016:

Telefonanalyser
Följande telefonrapporter har tagits fram av analytiker i ärendet:

-Analys av telefonnummer som kopplat upp på Telias basstation i Härnösand mellan 03:00-05:00 natten mot den 1 juni 2005 då Gerds bankomatkort användes.

-Analys av telefonnummer som kopplat upp på Tele 2:s basstation i Härnösand mellan 03:00-05:00 natten mot den 1 juni 2005 då Gerds bankomatkort användes.

-Analys av telefonnummer som kopplat upp på Telias och Tele2:s basstationer som täcker

Krimfup.se - FUP & DOM på nätet

brottsplatsen och områden runt dessa 050531 mellan 11.00-14.00.

-Analys av telefonnummer som kopplat upp på Telias och Tele2:s basstationer som täcker brottsplatsen och områden runt dessa 050531 mellan 14.00 och 15.00.

- Analys av telefonnummer som kopplat upp på både Telias basstationer på Härnön och i Härnösands centrum.

- Analys av telefonnummer som kopplat upp på både Tele2´s basstationer på Härnön och i Härnösands centrum.

Samtliga analyser är genomlästa och prioriterade. Flera utav dem är att anse som ad acta (utredda så långt det är möjligt/lagda till handlingarna). Alla nummer är inte identifierade.

Skospåret
På brottsplatsen har två olika skospår säkrats. Ett spår är från skomodellen Victory, fabrikat Deichmann i storlek cirka 38. Detta är en tysktillverkad sko. Det andra spåret är en sko av fabrikat Reebook i storlek cirka 44-45.

Efterforskningar har gjorts angående om skoavtrycken avsatts av någon som varit behörig på platsen. Personer i parets närhet samt ett stort antal ytterligare personer är tillfrågade om sin kännedom gällande skomodellen Victory. Viklunds/Öbergs familj samt de som varit till Tor och firat honom på födelsedagen är förevisad bild på Victoryskon men ingen av dem känner igen skomodellen.

Valiantspåret
Under genomlysningen av Brattåsärendet hittades ett vittne som uppgav sig ha sett en blå Valiant årsmodell 64-65 i Brattås på morddagen vid 16–17.00-tiden. Vittnet såg Valianten några meter in på avfarten till Tors fastighet. Bilen hade stående baklyktor och den saknade den bakre registreringsskylten.

Utredarna eftersökte ägare till blå Valianter av årsmodell 1964-65. Listor inhämtades från Transportstyrelsen. De män som ägt en Valiant av det slag vi eftersökte hördes och frivillig-topsades.

En blå Valiant av årsmodell 1964 med stående baklyktor i Västernorrlands län, pb CAN 885, stämde in med den bil som vittnet sett. Ägaren den sista maj 2005 var en man, Eriksson, (numer avliden). Han sålde Valianten till en man vid namn Forsberg sommaren 2005. Forsberg beställde ny bakre registreringsskylt i slutet av 2005.

Den person som ägde CAN885 år 2013 när detta uppdagades kontaktades och en husrannsakan i bilen genomfördes med kriminalsökhund. Detta gav inget av intresse för utredningen.

Eriksson hämtades in till förhör. Han berättade att han ägt pb CAN885 men att bilen vid slutet av maj 2005 var inlämnad till en verkstad i Härnösand. Verkstadsägaren hördes och han bekräftade Erikssons uppgifter. Eriksson topsades med negativt resultat. Även Erikssons son hördes och topsades.

Norska spåret
Vid tiden för brottet uppehöll sig två romska personer från Norge i Härnösand för att slipa verktyg åt privatpersoner och företag. Mannen i sällskapet är hörd och topsad. Kvinnan är hörd.

Krimfup.se - FUP & DOM på nätet

Danska spåret
Vid tiden för brottet uppehöll sig två danska personer i Härnösand för att transportera en bil från Finland/Norra Sverige till Danmark. Det finns flertalet vittnesiakttagelser av dessa när de stökade omkring på sin resa genom Härnösand. De uppträdde narkotikapåverkade och aggressivt. Mannen i sällskapet är topsad.

Skogssällskapet
Tor Öberg anlitade Skogssällskapet för avverkning av skog på sin mark. Vinsten på affären sattes in på Tors konto först efter hans död. Ansvarig från Skogssällskapets är hörd och topsad. Hans son är hörd och topsad. De personer som av olika anledningar varit involverade i avverkningen är hörda och topsade samt de personer (administrativ personal) på Skogssällskapet som hade kännedom om affären är hörda och topsade.

Testamentet
Tor upprättade den 13 december 2004 ett testamente på Fonus i Härnösand. Behjälplig med detta var en jurist. Testamentet är konstigt formulerat och skrivet i olika teckenstorlekar. Testamentet är ej skrivet på arkivpapper och det är oklart om vattenstämpel finns. Rutinerna om vem som ska bevittna testamentet är frångångna. Det finns även oklarheter när det gäller betalningen av testamentet. Med anledning av detta skickades testamentet till NFC för handstilsundersökning. Juristen och övriga inblandade gällande testamentet är hörda och topsade. Resultaten av utredningsåtgärderna ledde till bedömningen att spåret kunde avfärdas.

Boende i området kring bankomaten
Utifrån en geografisk analys gjord av operativ analytiker är det möjligt att gärningsmannen/männen kan vara hemmahörande i trakterna av Härnösand.

Om det finns anledning att anta att gärningsmannen har eller har haft en anchor point i Härnösand vid tiden för brottet kan det aktuella bankomatuttaget användas för att ge en indikation om var denna anchor point finns, förutsatt att det finns flera alternativ för uttag. En anchor point är ofta hemmet.

Gärningsmannen har antagligen varit bekväm (least effort principle) och gjort ett val vid användandet av kortet. Ofta slutar detta val med att man väljer den plats som man kan nå med minst besvär.

Ovan kunskap har använts i det operativa arbetet genom att alla män som var boende vid bankomaten 2005 och som är födda mellan 1925 och 1990 har hörts och topsats om de är dömda för brott (ej bötesbrott).

Sammanlagt rörde det sig om cirka 175 stycken personer spridda över hela landet/världen.

Bankomater
Personen som använder sig av Gerds bankomatkort den 1/6 försöker ta ut den specifika summan 900 kronor. Alla män som tar ut den specifika summan 900 kronor vid samtliga bankomater i Härnösand under dygnet 31/5-1/6 samt alla män som gör uttag timmarna före och efter uttagsförsöket på Tullportsgatan är hörda och topsade.

Genomförda topsningar av markägare m.fl. på Härnön
De personer som 2005 ägde eller arrenderade mark i direkt anslutning till Tors mark i Brattås har hörts och topsats. Om markägaren var en kvinna har hennes make/sambo vid den tiden samt kvinnans eventuella söner födda innan 1990 hörts och topsats. Det samma gäller manliga markägare- deras eventuella söner födda innan 1990 har hörts och topsats.

Krimfup.se - FUP & DOM på nätet

Eventuella vuxna barns respektive är också kontrollerade.
Dessa personer har betraktats som prio 1-uppslag.

Gällande de personer som hör till prio 2-kategorin gäller att de ägde mark som inte är i direkt anslutning till Tors mark. Dessa har hörts och topsats om något sticker ut. Det kan vara att de t.ex. har jagat med Tor, de förekommer med våldsbrott i MR/BR eller så har de anknytning till Tor eller Gerd på något annat sätt. Denna avgränsning har gjorts med anledning av den enorma mängd med uppslag som annars skulle bearbetats.

Nyhléns Chark
När morden begicks var Tors dotter Barbro anställd på Nyhléns Chark. Samtliga manliga anställda på Nyhléns Chark är topsade (utländska och svenska). Under lång tid under utredningens gång saknades en anställds dna- en tysk man. Mannen flyttade hastigt från Sverige till Kanada i slutet av 2012, samtidigt som media skrev om att utredningen kring Brattåsmorden skulle återupptas. Under sin tid i Sverige hyrde den tyska mannen ett hus av ett svenskt par. Detta par har en son. Den tyska mannen och sonen umgicks. Sonen var aktiv missbrukare 2005. Den tyska mannen hade ett spel- och alkoholmissbruk. Sonen topsades och hördes på sin dåvarande hemadress i Malmö.

Då kanadensisk lag inte tillät svensk polis att frivillig-topsa en tysk medborgare i Kanada skickades en ansökan om rättslig hjälp i brottmål gällande Connect discard samples. Detta (insamlande av DNA) utfördes av kanadensisk polis efter en lång process. Slutligen var både den tyske mannen och sonen topsade, båda med negativt resultat.

Tors döttrar Inger och Barbros ex-män
Samtliga namngivna och identifierade f.d. pojkvänner/män till Tors döttrar Barbro och Inger är hörda och topsade.

Studentfesten
31/5 2005 hölls en studentfest hos Charlotte Bystedt som bodde i närheten av Tors fastighet i Brattås. Samtliga som var på den festen är hörda och alla manliga deltagare är topsade.

Hotelliggare
Hotelliggare genomgångna i försök att identifiera de personer som bott på hotell i Härnösand vid morddagen och dagarna intill. Långt ifrån alla är identifierade. Några av hotellbesökarna är topsade. Aktuella identifierade hotell:
First Hotell, Hotell Härnösands Folkhögskola, AIK Sporthotell, Hotell Royal, City Hotell

Resan till S:t Petersburg
Gerd och Tor reste tillsammans till S:t Petersburg för att fira Tors 70-årsdag. Resan varade mellan 18 och 23 maj 2005. Passagerarlistor gällande övriga resenärer som reste med arrangören DORO-resor är inhämtade. Av dessa resenärer är alla inte hörda och topsade.

Namnen på de svenskar som var boende på samma hotell som Tor och Gerd i S:t Petersburg finns inhämtade. Av dessa är inte alla hörda och topsade.

Moduslistan
I samband med genomlysningen av ärendet år 2013 uppmärksammades en lista över en sökning gjord i CBS år 2005. Det är inte känt i utredningen vem som gjort sökningen. Följande sökkriterier är använda: vapen yxa, dödar man, dödar kvinna, gömmer kropp.

Resultatet av sökningen gav en lista på ett större antal personer. Dessa analyserades under genomlysningen av ärendet och de personer som inte topsats sedan tidigare och som var på fri

Krimfup.se - FUP & DOM på nätet

fot under perioden 050531 – 050602 topsades. Samtliga män är topsade utom tre personer som ej återfunnits.

Kompositbild gällande uttaget i bankomaten
I samband med genomlysningen hittades ett nytt vittne som uppgav sig ha sett en person vid bankomaten på Tullportsgatan någon gång mellan klockan 23.00 och 04.00. Vittnet är osäker på vilket datum men det är någon av nätterna mellan den 30/5 och 1/6 2005. Vittnet jobbade med asfaltläggning på E4:an genom Härnösand.

Vittnet kände igen personen han såg vid bankomaten. Vittnet kunde inte identifiera mannen genom skolkataloger eller genom fotokonfrontationer. Han fick då göra en kompositbild. Då vittnet berättade att personen han sett med största sannolikhet var bosatt i Härnösand tog utredare bilden med sig och visade för Systembolagets personal i Härnösand. Dessa kände igen mannen som identifierades, hördes och topsades med negativt resultat.

Kompositbild gällande man i dike
År 2009 hördes ett vittne. Han uppgav sig att ha sett en man i diket vid länsvägen precis vid Tor Öbergs fastighet. Även hans hustru hade gjort iakttagelser. Paret uppgav att de gjort iakttagelsen vid 15–15.30-tiden den 31/5 2005. Paret fick göra en kompositbild (omständigheterna kring hur framtagandet av kompositbilden gick till är idag inte klarlagt då det inte återfunnits tillräcklig avrapportering). Kompositbilden paret tog fram har sedan cirkulerat i media.

2015 togs återigen kontakt med paret. De hördes på nytt om sin iakttagelse. De förevisades även en bild på en av polisen känd missbrukare som har likheter med kompositbilden. De tyckte den förevisade bilden var väldigt lik mannen de sett i diket 2005. Mannen på den förevisade bilden hördes och topsades med negativt resultat.

Tips som kommit in från allmänheten gällande förslag på vem mannen i diket kan ha varit har följts upp med förhör och topsning.

Familjesökning, NFC:
NFC har efter begäran med start år 2015 gjort flertalet familjesökningar i ärendet.

En så kallad familjesökning mot DNA-registren baseras på att nära släktingar generellt har en mer likartad uppsättning DNA än personer som inte är släkt med varandra och att sökinställningarna kan justeras så att träffar erhålls mellan mer eller mindre avvikande DNA-profiler, till skillnad mot de normala sökningarna där överensstämmande DNA-profiler eftersöks.

DNA-spåret i Brattåsärendet har sökts mot 96 000 av de DNA-profiler som finns i det nationella DNA-registret (2016). Syftet har varit att kontrollera om någon av de personer som finns i DNA-registret har släktskap med spåret i Brattåsärendet. Sökningen sker gällande helsyskon samt förälder-barn.

Interpol
Interpol har kontinuerligt fått begäran om kontroll av befintlig DNA-profil (spåret från Brattås) i respektive länders DNA-register. Svar har inkommit från både länder som ingår i Prüm-avtalet och de som ej ingår. Allt finns registrerat löpande i utredningsmaterialet.

Beslut 2025:

Beslut om DNA-baserad släktforskning 2025:

Krimfup.se - FUP & DOM på nätet

Med anledning av att de juridiska och forensiska kraven var uppfyllda samt att ärendet genomarbetats grundligt genom åren godkändes 2025 att DNA-baserad släktforskning skulle genomföras i ärendet. I det beslutet togs bland annat hänsyn till följande kriterier:

Ursprungs-/utseendeanalys:
Resultatet inkom 2021 från Rättsmedicinalverket att ögonfärgen möjligen talar för blå och hårfärgen möjligen talar för blond eller brun. Biogeografiska ursprunget talar för Europa.
Familjesökning utförd:
Flera familjesökningar är genomförda, den senaste hösten 2025.
DNA-register/PRÜM-sökning utförd
Flertalet förfrågningar ställda genom åren.
Urvalstopsning/masstopsning utförd:
Genom åren har det genomförts över 800 topsningar.

Sundsvall 2026-06-29
Insp Josefine P Tengqvist

Krimfup.se - FUP & DOM på nätet

Polisen

PM

Personal på brottsplatsen 050602

Signerad av

Signerad datum

Enhet
Polisregion Nord, Grova brott 1 PO Västernorrl

Diarienr
2200-K11296-05

Uppgiftslämnare	Datum	Tid
Susanne Wegar	2016-01-19	13:30

Beslag verkställt	Material för analys
Nej	Nej

Mottaget	Mottaget datum	Tid

Sätt på vilket uppgift lämnats

Upprättad av
Susanne Wegar

Uppgiften avser

Uppgift

Insp Susanne Larsson har gått igenom samtliga PM, externa dokument samt förhör som är skrivna i Durtvå under 2005, samt kontrollerat samtliga bilder i ärendet för att fastställa vilka personer som befunnit sig på brottsplatsen den 2 juni 2005. Detta för att kontrollera att dessa personer är topsade.

Följande personer har identifierats:

Poliser (topsade)
*Michael Bladh
*Jörgen Bladin
*Bo Eriksson
*Peter Vikberg
*Fredrik Pettersson
*Daniel Backlund
*Christer Gräsberg
*Roger Björne
*Christer Lindmark
*Kalle Classon
*Peter Gradin
*Jan-Ola Nordin
*Bo Sjölander
*Freddie Wibron
*Christer Pedersén
*Björn Jonasson
*Klas Knutsson

Poliser (ej topsade)
*Sven-Olof Lindqvist: (Uppger själv att när han och Lars Christer Eriksson kom till platsen så var det redan avspärrat. De har inte varit vid kropparna)
*Lars Christer Erikssson
*Sven-Åke Byström: (Uppger själv att han inte varit på brottsplatsen. Peter Gradin bekräftar att han och Sven-Åke utgick från polisstationen för utredningsåtgärder i ärendet på annan plats.)

Krimfup.se - FUP & DOM på nätet

Ambulanspersonal (Samtliga topsade)
*Fredrik Sjölander
*Magnus Persson
*Kalle Hållberg

Fonus (topsad)
*Margareta Dehle

Fonus (ej topsad)
*Okänd: (Freddie Wibron som var en av teknikerna på platsen sa att DNA:t var säkrat innan Fonus kom till platsen).

Krimfup.se - FUP & DOM på nätet

Polisen

Bilaga - Skäligen misstänkt

Enhet
Polisregion Nord, Samo grova brott 1 Rgn Nord

Diarienr
5000-K482248-25

Skäligen misstänkt person
Jacobsson, Nils Johan

Personnr
19810213-0252

Identifierad
Ja

Kontrollsätt
Dataslagning

Kommentar

Misstankeuppgift

Rubricering
Mord

Händelse inträffad
2005-05-31 11:00 - 2005-06-02 14:32

Brottskod(Misstanke)

Brottsplatsadress
Brattås 115

Områdeskod
2212E10080000010

Brottsmisstankenr
POD50-BM2026-3454757249-B2

Diarienr
5000-K482248-25

Status
FU/Utredning pågår

Brottskod
0310

Brottsbeskrivning
Mord

Beslutsdatum misstankebeslut
2026-03-19

Beslutsfattare misstankebeslut
Hanna Flordal

Misstänkt har delgivits information om att förenklad delgivning kan komma att användas av polis och tingsrätt (skriftligt överlämnad vid ett personligt sammanträffande).

Misstänkt har delgivits information om att tillgänglighetsdelgivning kan komma att användas av tingsrätt (skriftligt överlämnad vid ett personligt sammanträffande).

Underrättelse om misstanke
2026-04-08

Underrättad om 12 § FUK
Ja

Informerad om möjlighet till strafflindring (FUK 12c)
Ja

Misstankeuppgift

Rubricering
Mord

Händelse inträffad
2005-05-31 11:00 - 2005-06-02 14:32

Brottskod(Misstanke)

Brottsplatsadress
Brattås 115

Områdeskod
2212E10080000010

Brottsmisstankenr
POD50-BM2026-3454762979-BG

Diarienr
5000-K482248-25

Status
FU/Utredning pågår

Brottskod
0311

Brottsbeskrivning
Mord

Beslutsdatum misstankebeslut
2026-03-19

Beslutsfattare misstankebeslut
Hanna Flordal

Misstänkt har delgivits information om att förenklad delgivning kan komma att användas av polis och tingsrätt (skriftligt överlämnad vid ett personligt sammanträffande).

Misstänkt har delgivits information om att tillgänglighetsdelgivning kan komma att användas av tingsrätt (skriftligt överlämnad vid ett personligt sammanträffande).

Underrättelse om misstanke
2026-04-08

Underrättad om 12 § FUK
Ja

Informerad om möjlighet till strafflindring (FUK 12c)
Ja

Krimfup.se - FUP & DOM på nätet

Polisen

Personalia och dagsbotsuppgift

Utskriftsdatum
2026-07-10

Namn
Jacobsson, Nils Johan

Personnummer
19810213-0252

Tilltalsnamn
Johan

Kallas för

Öknamn

Kön
Man

Födelseförsamling
Lidingö

Födelselän
Stockholms län

Födelseort utland

Medborgarskap
Sverige

Hemvistland

Telefonnr
0730432608: Mobiltelefon

Postadress
Västgötagatan 23 A LGH 1102
641 36 Katrineholm

Folkbokföringsort
Katrineholm

Föräldrars/Vårdnadshavares namn och adress (beträffande den som inte fyllt 20 år)

Utbildning

Yrke / Titel
Tidningsbud

Arbetsgivare
Prolog KB

Telefonnr
010-1101650

Anställning (nuvarande och tidigare)

Arbetsförhet och hälsotillstånd

Kompletterande uppgifter

Muntliga uppgifter från misstänkt

Årsinkomst

Varav bidrag

Förmögenhet

Skulder

Hemmavarande barn under 18 år

Försörjningsplikt för barn under 21 år utöver hemmavarande barn

Inkomstkontroll

Fastställd förvärvsinkomst

För inkomstår

Kontrolldatum
- -

Övrigt

Övriga anteckningar

Krimfup.se - FUP & DOM på nätet

Polisen

Underrättelse/Delgivning jml RB 23:18a

Enhet
Polisregion Nord, Samo grova brott 1 Rgn Nord

Ärende

Diarienr
5000-K482248-25

Underrättad av

Gärning
Mord Fullbordat, Brattås 115 Härnösand, mellan 2005-05-31 11:00 och 2005-06-02 14:32
Mord Fullbordat, Brattås 115 Härnösand, mellan 2005-05-31 11:00 och 2005-06-02 14:32

Berörd person

Personnr
19810213-0252

Efternamn
Jacobsson

Förnamn
Nils Johan

Underrättelsesätt
Underrättelse genom vanlig delgivning

Datum utsänd
2026-07-03

Yttrande senast (rådrum)
2026-07-10

Notering
Misstänkt har getts möjlighet att ta del av materialet från den slutförda utredningen (RB 23:18a § / FUK 12 §)

Resultat av slutunderrättelse
Ingen erinran

Information gällande erinran

Försvarare

Namn
Lavås, Johan

Underrättelsesätt
Underrättelse genom vanlig delgivning

Datum utsänd
2026-07-03

Yttrande senast (rådrum)
2026-07-10

Notering

Resultat av slutunderrättelse
Ingen erinran

Information gällande erinran